# सिद्धाग्नि कोट्याहुति देवल प्रतिष्ठा

## पाँचतले मन्दिर : न्यातपोलल देवलको

निर्माण र प्रतिष्ठा कार्य सम्बन्धी अभिलेख ग्रन्थको
अनुसन्धानात्मक विश्लेषणात्मक अध्ययन

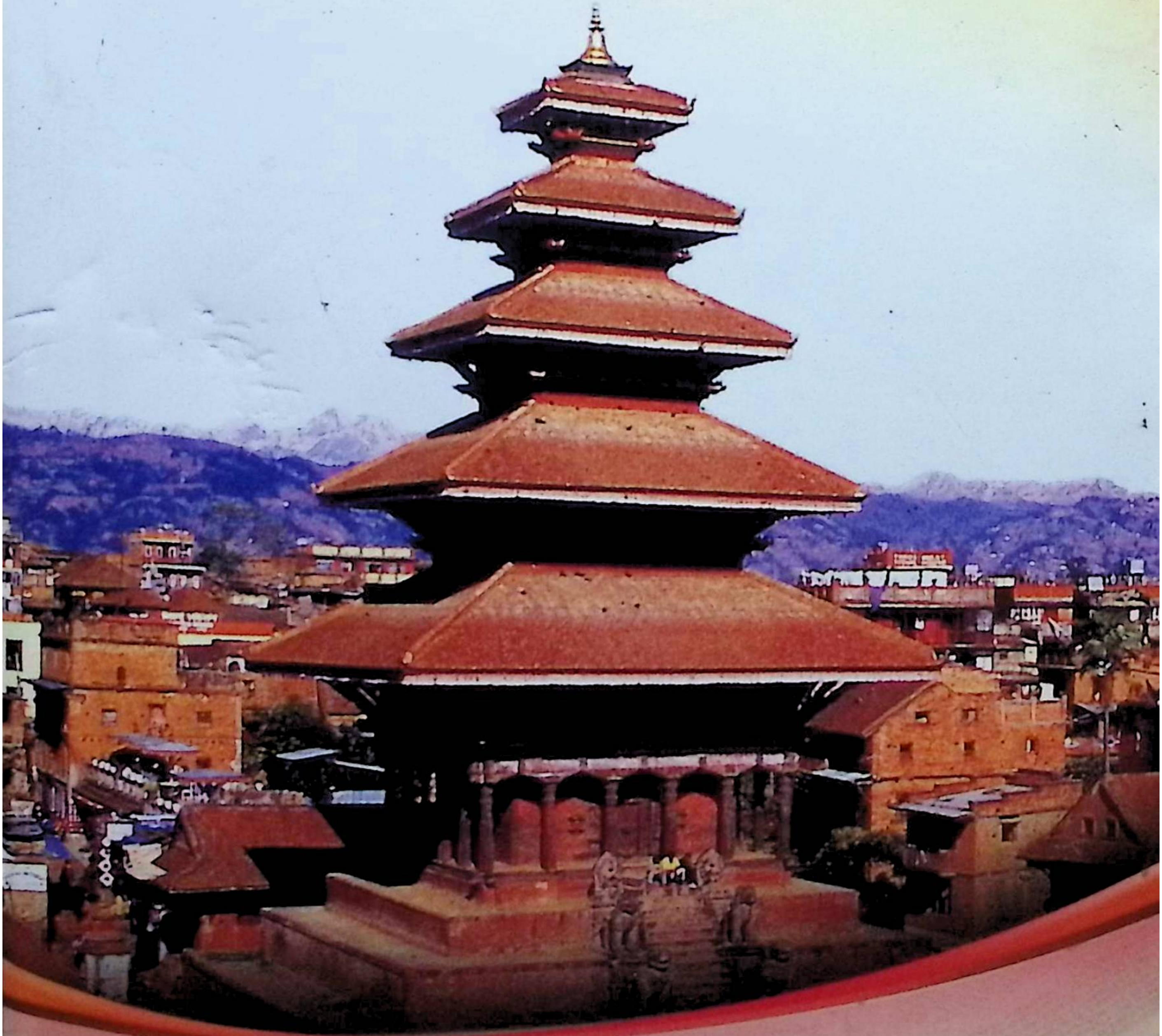

नेपाल राजकीय प्रज्ञा-प्रतिष्ठान

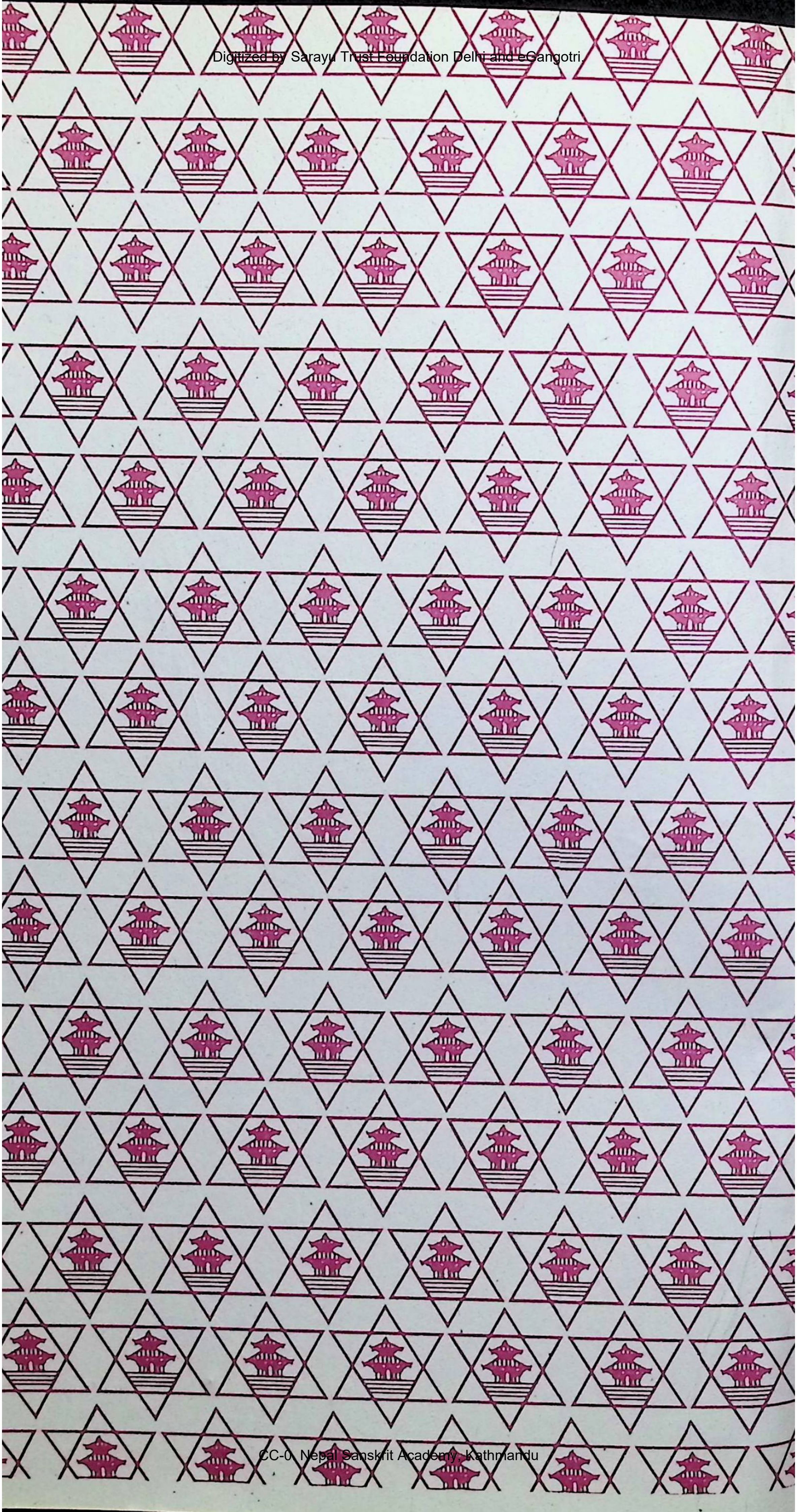

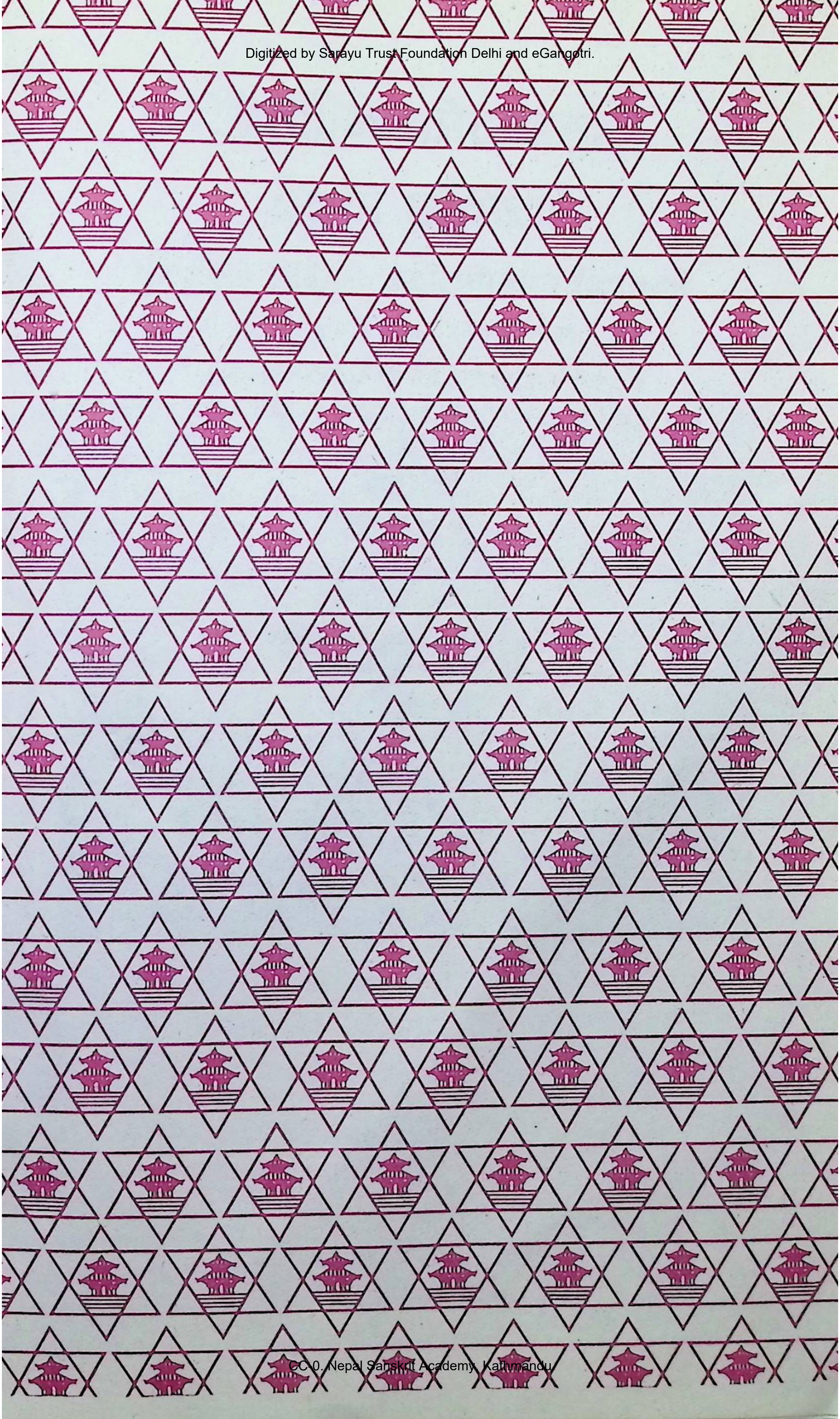

# सिद्धाग्नि कोट्याहुति देवल प्रतिष्ठा

## पाँचतले मन्दिर/न्यातपोलल देवलको

निर्माण प्रतिष्ठा कार्य सम्बन्धी अभिलेख ग्रन्थको
अनुसन्धानात्मक विश्लेषणात्मक अध्ययन

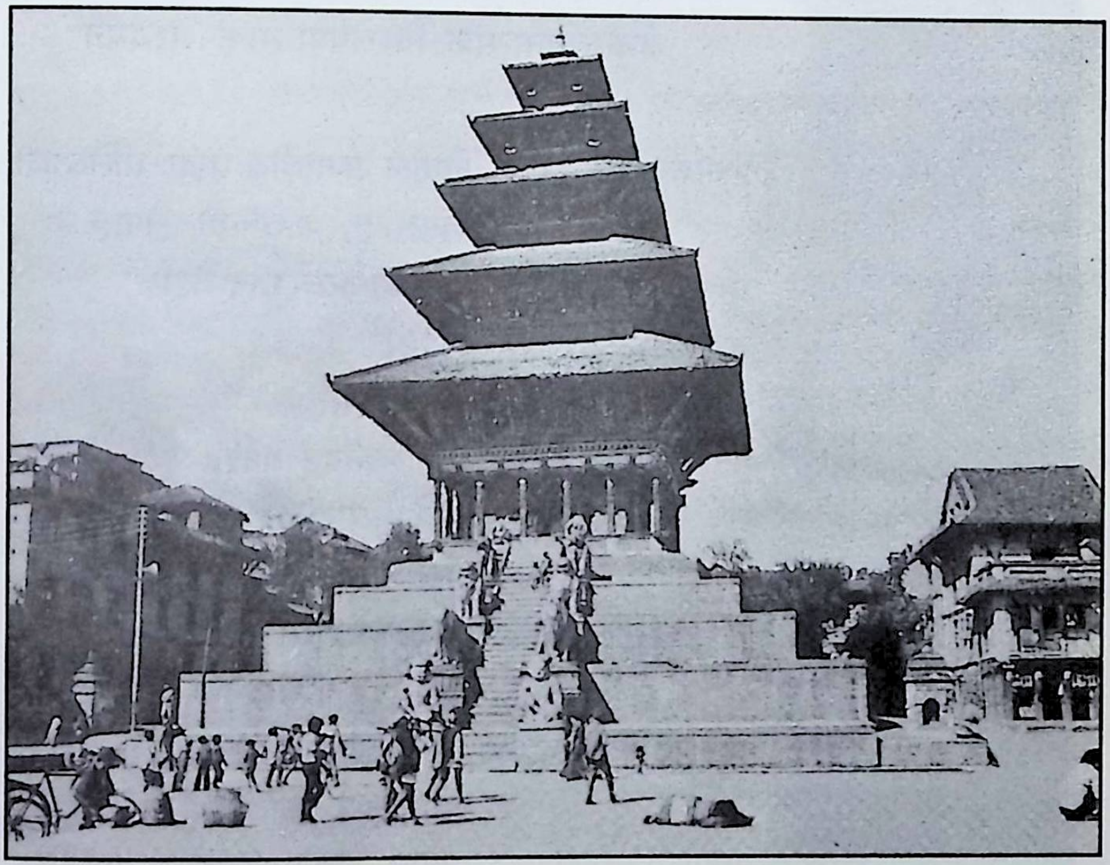

**डा. जनकलाल वैद्य**

प्रकाशक
नेपाल राजकीय प्रज्ञा-प्रतिष्ठान
कमलादी, काठमाडौं, नेपाल ।

सर्व्व विघ्नि प्रसमनं, सर्व्व सान्तिकरं शुभं ।

-कलशार्च्चन विधि (रा.अ. प्र. १४९६, ए २२/२६)

# सिद्धाग्नि कोट्याहुति
# देवल प्रतिष्ठा

## पाँचतले मन्दिर/न्यातपोलल देवलको

निर्माण प्रतिष्ठा सम्बन्धी अभिलेख ग्रन्थको
अनुसन्धानात्मक विश्लेषणात्मक अध्ययन

प्रकाशक : **नेपाल राजकीय प्रज्ञा-प्रतिष्ठान**
कमलादी, काठमाडौं, नेपाल ।
ग्रन्थकार : **डा. जनकलाल वैद्य**
संस्करण : पहिलो
प्रति : ११०० प्रति
प्रकाशन : नेपाल संवत् ११२४
विक्रम संवत् २०६१
ई.सन् २००४
कभर डिजाइन : राजेश्वर वैद्य
फोन : ५५२४४८०
कम्प्यूटर सेटिङ्ग : इमेज डिजाइनर्स,
बागबजार, काठमाडौं
मुद्रण : नेपाल लिथोग्राफिङ्ग कं. प्रा. लि.
गोलढुङ्गा, बालाजु, काठमाडौं ।
फोन : ४३५१३९०, ४३५१३९९
मूल्य : ५२१/-

ISBN : 99933-50-99-0

---

### SIDDHAGNI KOTYAHUTI DEVAL PRATISHTHA

(An Analytical study of construction and consecration works of famous Nyatapola deval / five storeyed Temple of Bhaktapur, Nepal )

# मन्तव्य

नेपाल राजकीय प्रज्ञा-प्रतिष्ठानले निकट भविष्यमै आफ्नो स्थापनाको ५० वर्ष पुगेको स्वर्ण जयन्ती मनाउँदै छ। कवि राजा श्री ५ महेन्द्रबाट २०१४ साल असार ९ गते **नेपाल साहित्य कला एकेडेमी**का रूपमा स्थापित भई सोही फागुन २० गते जारी भएको नेपाल एकेडेमी ऐनअनुसार **नेपाल एकेडेमी** नामाङ्कित हुन पुगेको र २०१९ जेठ १९ गतेदेखि **रायल नेपाल एकेडेमी** नाम रही २०२४ वैशाखदेखि वर्तमान **नेपाल राजकीय प्रज्ञाप्रतिष्ठान** नाम दिइएको यो गरिमामय राष्ट्रिय प्रज्ञासंस्था आफ्नो स्थापनाकालदेखि नै हिमवत्खण्ड नेपालका साहित्य, कला, संस्कृति, ज्ञान आदि क्षेत्रको प्रवर्द्धन तथा समुन्नयनप्रति सतत प्रतिबद्ध र सक्दो रूपमा क्रियाशील रहँदै आएको छ। अहिले अठचालिसौं वर्षमा यात्रा गरिरहेको यो प्रज्ञा-प्रतिष्ठान मौलिक राष्ट्रिय प्रज्ञापरम्परालाई जागरुक सामाजिक आकाङ्क्षा र अपेक्षाअनुरूप युगानुकूल बाटोतर्फ क्रमशः गतिशील र अग्रसर गराई सुसमृद्ध तुल्याउँदै देशान्तरमा पनि नेपाली जीवनप्रवाह र सभ्यता-संस्कृतिका साथै प्राज्ञिक उपलब्धि तथा वैशिष्ट्यको समुज्ज्वल परिचय दिँदै जाने संस्थागत लक्ष्यप्रति उपलब्ध साधनस्रोतका परिधिभित्र निरन्तर निर्दिष्ट रहँदै आएको छ। क्रमशः २०२६, २०३०–२०३१, २०४६ र २०५० सालका संरचनागत परिवर्तनका क्रमहरूबीच निरन्तर रूपमा यो संस्था नेपालका भाषा-साहित्य, कला, संस्कृति र ज्ञानका क्षेत्रका विषयगत सिर्जना र अनुसन्धानसम्बन्धी प्राज्ञिक गतिविधिलाई योजनाबद्ध प्रवर्द्धन, प्रकाशन, प्रचार र प्रोत्साहनलगायतका विभिन्न संस्थागत प्रक्रियाका माध्यमबाट बढावा दिँदै जाने लक्षित दिशामा यथाशक्य गतिशील रहेको छ र भविष्यमा पनि रहने नै छ।

नेपाल राजकीय प्रज्ञाप्रतिष्ठानको वर्तमान (२०६१ साल भदौ ७ कार्तिक २ का बीच नवगठित) प्राज्ञपरिषद् अहिले आफ्नो पाँचवर्षे कार्यकालका अवधिका प्राज्ञिक योजना र कार्यक्रमहरूका निर्माणमा सक्रिय रूपमा लागिपरेको छ। यस क्रममा मुलुकको मूल प्रज्ञानीतिको प्रतिपादन र युगानुरूप प्रज्ञा-प्रतिष्ठानको संरचनागत परिमार्जन र व्यवस्थापकीय सुधारका साथै थप वित्तीय स्रोतको खोजी र परिचालनसम्बन्धी अपेक्षातर्फ पनि पर्याप्त ध्यान दिई प्रज्ञाक्षेत्रको समुचित दीर्घकालीन गन्तव्यको

पहिचानतर्फ ध्यान दिइँदै छ। उक्त सन्दर्भमा राष्ट्रभाषा र राष्ट्रिय भाषाहरू एवम् तिनको साहित्यसम्पदा, सङ्गीत-नाट्य, कला-कौशल र संस्कृति तथा सामाजिक शास्त्रजस्ता प्रमुख प्रज्ञाविषयक्षेत्रका सृजनात्मक, अनुसन्धानात्मक एवं प्रवर्द्धनात्मक क्रियाकलापलाई बढावा दिने दीर्घकालीन आवधिक योजना तथा कार्यक्रमको निर्धारण र विभिन्न तहबाट तिनका निम्ति अपेक्षित साधनस्रोतको जोगाड तथा परिचालन र प्रभावकारी कार्यान्वयनका दिशामा छिटै प्रज्ञाप्रतिष्ठान क्रियाशील हुँदै छ। नेपाली प्रज्ञाका सृजनात्मक र बौद्धिक संस्कृतिका प्रवर्द्धनका यी विभिन्न परिप्रेक्ष्यमा प्रज्ञा-प्रतिष्ठानले बृहत् नेपाली समाजको व्यापक सद्भावना तथा रचनात्मक सुझाव र सहयोगलाई सधैँ उच्च महत्त्व प्रदान गर्नेछ।

प्राप्त जानकारीअनुसार नेपाल राजकीय प्रज्ञा-प्रतिष्ठानले विगत सतचालीस वर्षका बीच झन्डै छसय अट्ठाईस ग्रन्थ प्रकाशित गरिसकेको छ। प्रज्ञाप्रकाशनमालाका यी सृजनात्मक र शोधात्मक ग्रन्थहरू मुख्यतः साहित्य, भाषाव्याकरण, कोश, कला, इतिहास, धर्म, संस्कृति, तन्त्र, दर्शन, राजनीति, ज्योतिष, विज्ञान आदि विभिन्न विषयक्षेत्रसँग सम्बद्ध रहेको देखिन्छ। यिनका अतिरिक्त प्रज्ञा-प्रतिष्ठानले निकै समयअगिदेखि **कविता, प्रज्ञा, समकालीन साहित्य, सयपत्री, आकृति, जर्नल अफ नेपलिज लिट्रेचर आर्ट एन्ड कल्चर** (अङ्ग्रेजी) र **प्रज्ञागतिविधि** जस्ता पत्रिका पनि प्रकाशित गर्दै आएको छ। आफ्ना संस्थागत र व्यक्तिगत पुस्तकालयमा प्रज्ञा-प्रतिष्ठानका यी र आगामी प्रकाशनहरूलाई पनि सस्नेह ठाउँ दिई नेपाली समाजबाट समुच्चा नेपाली पुस्तकसंस्कृति र यस प्रज्ञा-प्रतिष्ठानको प्रकाशनयोजना तथा प्रकाशनमालालाई पनि थप टेवा प्रदान गरिँदै जानेछ भन्ने हामी विश्वास राख्दछौँ।

प्रस्तुत **सिद्धाग्नि कोट्याहुति देवल प्रतिष्ठा : पाँचतले मन्दिर न्यातापोलल देवलको निर्माण र प्रतिष्ठा कार्यसम्बन्धी** अभिलेखग्रन्थको अनुसन्धानात्मक-विश्लेषणात्मक अध्ययनग्रन्थ डा. जनकलाल वैद्य (वि.सं. १९९१ : ललितपुर) को अथक साधनापूर्ण अध्ययनशीलता र विद्वत्ताको फलस्वरूप तयार भएको एक अनमोल शोधकृति हो। उहाँ नेपालभाषा (नेवारभाषा) का कथाकार र नाटककार एवम् वरिष्ठ प्राध्यापनकर्मी र समालोचकका साथै उक्त भाषा र साहित्यका प्रथम विद्यावारिधि उपाधि प्राप्त शोधकर्ता (२०४१, त्रि. वि.) तथा सुप्रतिष्ठित विद्वान् पनि हुनुहुन्छ भने यो उहाँको लामो ग्रन्थप्रकाशनक्रमको नवीनतम ग्रन्थ हो।

## प्रकाशकीय

हिमालयको सुन्दर, शान्त र शीतल काखमा रहेको नेपाल हिमाली सभ्यता र संस्कृतिको केन्द्र हो र बहुजातीय एवं बहुभाषिक राष्ट्र हो । यसमा निवास गर्ने जातिजातिका आ-आफ्नै भाषा, आ-आफ्नै कलाकौशल, आ-आफ्नै गीत-सङ्गीत, आ-आफ्नै नृत्य-नाटच, आ-आफ्नै संस्कृति तथा आ-आफ्नै धार्मिक-दार्शनिक अवधारणा छन् तापनि ती राष्ट्रिय एकताका अटूट सूत्रमा गाँसिएका छन् र आ-आफ्ना परम्परा जोगाउँदै, सहिष्णुता र सहअस्तित्वका सिद्धान्तमा बाँचेका छन् । यसैले नेपाल विश्वसमक्ष बहुलवादी समाजको अनुपम आदर्श प्रस्तुत गर्न सक्षम रहिआएको छ ।

अनेकतामा एकताको यसै आदर्शअनुरूप नेपाल राजकीय प्रज्ञा-प्रतिष्ठानले नेपाललाई यसको आफ्नो समग्रतामा परिचित गराउने हेतुले नेपालको राष्ट्रभाषा नेपालीका साथै नेपालका राष्ट्रिय भाषा तथा कलाकौशल, गीत, सङ्गीत, नृत्य, नाटच, संस्कृति र समाजशास्त्रसम्बन्धी विषयको अध्ययन-अनुसन्धान एवं मौलिक सृजन तथा अनुवादको माध्यमबाट उपयोगी कृति तयार गरी गराई प्रकाशमा ल्याउने अनि यसरी विभिन्न क्षेत्रमा कार्यरत चिन्तक, अनुसन्धायक, सृजनशील प्रतिभाहरूलाई सक्तो प्रेरणा र प्रोत्साहन दिँदै विभिन्न विषय, भाषा र साहित्यको विकास तथा समृद्धिमा सक्तो योगदान दिने उद्देश्य राखेर काम गर्दैआएको छ र यो सबैमा विदितै छ ।

यसै बहुमुखी उदेश्य अन्तर्गत प्रशिद्ध विद्वान डा. जनकलाल वैद्यको *"सिद्धाग्नी कोट्याहुती देवल प्रतिष्ठा"* नामक विश्लेषणात्मक ग्रन्थ प्रकाशित हुदैछ । आधुनिक संस्कृतिको क्षेत्रमा विशिष्ट स्थान स्थापित गरिसक्नु भएका डा. वैद्यज्यूका प्रस्तुत ग्रन्थले नेपाली काव्य जगतमा एउटा नयाँ किर्तिमान कायम गर्नेछ भन्ने कुरामा हामी आशावादी छौं ।

प्रस्तुत ग्रन्थ प्रकाशित गर्न पाएकोमा हामी हर्षित छौं । यसको लागि लेखक प्रति नेपाल राजकिय प्रज्ञा प्रतिष्ठान हार्दीक आभार व्यक्त गर्दछ ।

**नेपाल राजकीय प्रजा-प्रतिष्ठान**

राष्ट्रिय अभिलेखालय र आशा सफू कुथिका अभिलेख ग्रन्थहरूको वर्णनात्मक टिप्पणीयुक्त चिनारीमूलक सूचीग्रन्थ तथा नेपालभाषा गीतिकाव्य विधाको विशद शोधस्वरूप **नेपालभाषाया प्राचीन काव्य सिर्जना** (ने.रा.प्र.प्र. : २०५९) जस्ता शोधग्रन्थसमेत उहाँबाट हामीलाई प्राप्त भइसकेका छन् र ती नेपालका ऐतिहासिक, सांस्कृतिक, वाङ्मयिक र साहित्यिक अध्येताहरूका निम्ति अत्यन्त उपादेय रहेका छन् भने अहिले उहाँबाट प्रस्तुत **सिद्धाग्नि कोट्याहुति देवलप्रतिष्ठा**सम्बन्धी यस ग्रन्थबाट भक्तपुरको प्रख्यात पाँचतले मन्दिर न्यातापोल देवलको निर्माण र प्रतिष्ठाकार्य सुसम्पन्न हुँदाको (वि. सं. १७५९ तिरको) समयका अध्ययन गर्न लायकका अति महत्त्वपूर्ण तथ्य सर्वप्रथम प्रकाशमा आएका छन् र यो ग्रन्थ पनि उपर्युक्त विभिन्न दृष्टिले उत्तिकै शोधपूर्ण र महत्त्वपूर्ण छ भन्ने म ठान्दछु ।

यस्तो अत्यन्त महत्त्वपूर्ण प्राज्ञिक शोधकार्यलाई यस रूपमा प्रस्तुत हुन सघाउने सबै सम्बद्ध संस्था तथा महानुभावहरू नेपाली प्रज्ञाजगत्का साधुवादका भागी भएको अभिमत व्यक्त गर्दै यस ग्रन्थका लेखक डा. जनकलाल वैद्यज्यूप्रति यस्तो सांस्कृतिक निधिको प्रकाशनको अवसर नेपाल राजकीय प्रज्ञाप्रतिष्ठानलाई प्रदान गरेकोमा म हार्दिक कृतज्ञता व्यक्त गर्दछु । नेपाली समाजका विज्ञ तथा गुणग्राही पाठकजनहरूबाट यस ग्रन्थको प्राज्ञिक महिमाअनुरूप नै यसलाई स्वागत गरी आफ्ना सङ्ग्रहमा स्थान दिई यसका लेखक र यस कार्यमा संलग्न सबैलाई अनि प्रज्ञाप्रतिष्ठानको प्रकाशनमालालाई पनि प्रोत्साहन प्रदान गरिने दृढ विश्वाससमेत म व्यक्त गर्दछु ।

वासुदेव त्रिपाठी

..............................

२०६१ मंसिर २४ गते
कमलादी, काठमाडौं ।

**(प्रा. डा. वासुदेव त्रिपाठी)**
उपकुलपति

# मेरो भनाई

वि.सं. २०४१ सालमा प्रकाशित **राष्ट्रिय अभिलेखालय स्थित नेपालभाषा/नेवारी अभिलेख ग्रन्थ** सूची पुस्तक तयार गर्ने सिलसिलामा **सिद्धाग्नि कोट्याहुति देवल प्रतिष्ठा** अभिलेख ग्रन्थ राष्ट्रिय अभिलेखालयमा यस पंक्तिकारले पत्ता लगाएको थियो। उक्त अभिलेख ग्रन्थमा भक्तपुर टौमढी टोल अवस्थित विश्व प्रख्यात **ङतापोलल** देवल अर्थात् पाँचतले मन्दिर निर्माण कार्य र त्यस मन्दिरको प्रतिष्ठा अनुष्ठान कृत्यमा त्यस वखत भए गरेका खर्च सम्वन्धी अभिलेख पूर्णतः नेपालभाषामा नेवाराक्षर लिपिमा लेखिएको देख्ता जिज्ञासावश उक्त अभिलेख ग्रन्थ अध्ययन गरियो। उक्त ग्रन्थवाट राजा भूपतीन्द्र मल्लले शासन गरिरहेको बेलाको ने.सं. ८२२ तदनुसार वि.सं. १७५९ तिरको भक्तपुरको ऐतिहासिक, धार्मिक, सांस्कृतिक, आर्थिक, र वास्तु-निर्माण (मन्दिर निर्माण) सम्वन्धी धेरै रोचक तथ्यहरुका जानकारी यस पंक्तिकारलाई मिल्यो। तत्काले, ती तथ्य ज्ञान अनुसन्धानार्थी विद्वद्वर्गलाई उपयोगी सिद्ध होला भन्ने लागेर राष्ट्रिय अभिलेखालयवाट प्रकाशित हुने वार्षिक पत्रिका **अभिलेखको** अंक ८ मा अंग्रेजीमा र सोही पत्रिकाको अंक १४ मा नेपालीमा र ललितपुरवाट प्रकाशित हुने नेपालभाषाको **खेलुइताः** वार्षिक पत्रिकामा पाँचतले मन्दिर निर्माण र प्रतिष्ठा अनुष्ठान कृत्य सम्वन्धी ती ताजा र रोचक तथ्य आधारित लेखहरु प्रकाशित गराएको थियो - यस पंक्तिकारले। ती लेखहरुमा विद्वान् लेखक अन्वेषकहरुका ध्यान आकृष्ट भए। पश्चिम जर्मनका अन्वेषक विद्वान् प्रा. डा. वर्नहार्ड कोल्भरले त्यस अभिलेख ग्रन्थमा अझ गहिरिएर अध्ययन विश्लेषण गरी पुस्तक तयार गर्नु पर्छ भनी मौखिक र पत्राचारद्वारा अनुरोध भयो। त्यसै अनुसार अंग्रेजीमा एक पुस्तक तयार गरी एक प्रति (टाइप गरिएको) पाण्डुलिपि उहाँलाई दिएको त्यतिकै रह्यो।

वि.सं. २०५७ श्रावन महिनामा नेपाल राजकीय प्रज्ञा प्रतिष्ठानका प्राज्ञ सदस्य द्वय श्रीचित्तरञ्जन नेपाली र श्रीमाधवलाल कर्माचार्यका सुदृष्टि पनि उक्त अभिलेख ग्रन्थ **सिद्धाग्नि कोट्याहुति देवल प्रतिष्ठामा** परेको फलस्वरुप यो पुस्तक नेपाली भाषामा सम्पादन गर्ने अभिभारा यस पंक्तिकारलाई मिल्यो। त्यहीं भएको सहमति- सम्झौता- पत्र अनुसार काम शुरु गरियो। त्यसैको फलस्वरुप यो पुस्तक तयार हुन आएको छ। यस पुस्तकमा मूलतः तीन भाग छन् - (क) अभिलेख ग्रन्थमा विश्लेषणात्मक अध्ययन गरेर पत्ता लागेका तथ्य आधारित पाँच अध्यायहरुमा विभाजित प्रवन्ध लेखन र सम्वन्धित अनुसन्धेय तथ्यहरुलाई अध्ययन सुविधा हुने गरी क्रम मिलाएर राखिएका परिशिष्टहरु, यी पहिलो भागमा परेका छन्। (ख) दोस्रो भागमा मूल अनुसन्धेय ग्रन्थ **सिद्धाग्नि कोट्याहुति देवल प्रतिष्ठाका** नागरी लिप्यन्तरित आद्योपान्त पाठ छन्। तेस्रो भागमा (ग) मूल अभिलेख ग्रन्थको छविचित्र प्रतिलिपि। उक्त अभिलेख ग्रन्थमा प्रविष्ट भएका प्रायः खर्च हिसावहरु, सूची तथ्यहरु भिन्नाभिन्नै खर्च टिप्ने र सूची धरोट वनाउने अधिकारी चिताइदारवाट जे जस्तो उपलब्ध भए ती लिपिवध्द हुँदै गएका र अभिलेख ग्रन्थमा ती तथ्यहरु अव्यवस्थित रुपमा लिपिवद्ध भइ राखेका वुझिन्छन्। त्यस सूचीपत्रवाट अनुसन्धानार्थी बन्धुलाई त्यस ग्रन्थमा के के तथ्य कहाँ कहाँ छन् थाहा पाउन सुगम नै होला।

अर्को कुरा, उक्त अभिलेख ग्रन्थमा पाँचतले मन्दिर निर्माण कार्यको क्रमवद्ध विषयगत वर्णन शव्दशः गरिएको कतै देखिंदैन। त्यस्तै पाँचतले मन्दिरको प्रतिष्ठा अनुष्ठान कृत्यहरु, भोज ख्वाइएको दृश्य, नाच गान नाटक प्रदर्शन भएका पनि शाव्दिक वर्णन विस्तार कतै देखिदैन। जे जति तथ्य त्यसमा लिपिवद्ध भएका छन् ती निर्माण कार्यमा भए गरेका खर्च टिपोट, खर्च गर्नलाई राजावाट र खजाञ्चीको काम गर्ने अधिकृतहरुवाट उपलब्ध भएका जिन्सी

रकमका टिपोटहरु, पाँचतले मन्दिर निर्माण कार्यका निम्ति आवश्यक निर्माण सामग्री जोहो गरेका तथ्यहरु, कालिगडहरुका ज्याला रकम, ज्यालादर, निर्माण सामग्री, निर्माण सामग्री अनुदान दिई सहयोग गर्नेहरुका सूची छन्। त्यस्तै अनुष्ठान कृत्य विशेषका निम्ति आवश्यक पूजा सामग्री सूची, ती सारजाम जोरजाम गर्दा भए गरेका खर्च रकम, ती कृत्यहरुका सम्वन्धित पुरोहित वर्ग र कामदारहरुका सूची इत्यादि छन्। वास्तवमा प्रस्तुत अभिलेख ग्रन्थमा प्रविष्ट भएका प्रायः तथ्यहरु तत्कालीन इतिहास, धर्म-संस्कृति, जन समाज, जनभावना, विविध पेशा, धर्म, भाषा, स्थानीयताका सम्वन्धी तथ्य, तत्कालीन घरेलु उद्योग धन्दा इत्यादि सम्वन्धी, सिपाहीहरु र प्रमानजनहरु सम्वन्धी तथ्य, खस पञ्चहरुसित र उपत्यका वाहिर गोरखा, पाल्पा, मकवानपुर र अन्य पहाडी भेगका निवासीसित उपत्यका भित्रका भक्तपुर र ललितपुरका निवासीका सुमधुर सहयोगात्मक सम्बन्ध सम्बन्धी तथ्य अति उपयोगी लागेकाले ती सवलाई परिशिष्टहरुमा राखेर विषय-क्रम मिल्ने गरी पुस्तकमा समावेश गरिएका छन्।

प्रस्तुत अभिलेख ग्रन्थवाट पाँचतले मन्दिर निर्माण कार्य र त्यस मन्दिरका प्रतिष्ठा कृत्यहरु सम्वन्धी जे जति तथ्यहरु छरपस्त भएर रहेका भएतापनि यस पुस्तकमा क्रम मिलाई उनिएका परिशिष्टहरुका सूचीहरु मात्र लहरै हेर्दै गएमा पनि ती परिशिष्टका विषय तथ्यवाट पाँचतले मन्दिरको नवनिर्मित साङ्गेपाङ्गो स्वरुप पाठकहरुका दृष्टि सामू साक्षात्कार हुन आएको अनुभूत हुन सक्लान् जस्ता छन्। त्यस्तै, पाँचतले मन्दिर प्रतिष्ठा अनुष्ठान सम्वन्धी तथ्यहरु ती परिशिष्ट विषय शीर्षकहरु आद्योपान्त हेर्दै गएमा पनि ती अनुष्ठान कृत्यहरु पनि पुनर्जीवित भएर साक्षात्कार हुन आए जस्तो अनुभूति पाठकहरुलाई हुन सक्छन् कि जस्ता छन्। यिनै सारा तथ्यहरुका कारणले उपर्युक्त अभिलेख ग्रन्थको महत्ता भएको हो भनी ठानेको छु। उपर्युक्त अभिलेख ग्रन्थमा ठाउँ ठाउँमा उल्लेख र केही तथ्य सामग्रीहरुका प्रविष्टि भएर पनि देवल छें नामक भवनको तथ्य अपर्याप्त र अपूरो भएर हो कि सो भवन वारेमा भने पाँचतले मन्दिरको जस्तो साङ्गोपाङ्गो रुप यस पंक्तिकारलाई साक्षात्कार भए जस्तो लागेन। त्यस बारे अरु खोज अनुसन्धान अध्ययन गर्न समयको अपर्याप्तताका कारणले देवल छें सम्वन्धी नचाहँदा नचाहँदै पनि चर्चा लेख्न छोड्न बाध्य भयो।

यो पुस्तक मूलतः उपर्युक्त **सिद्धाग्नि कोट्याहुति देवल प्रतिष्ठा** अभिलेख ग्रन्थमा भेटिएका तथ्यहरुमै केन्द्रित रहेर तयार गरिएको छ। भावुकता, कल्पना, अनुमान, र पूर्वाग्रहबाट यथाशक्य निर्लिप्त भएर यो पुस्तक तयार गरिएको छ। उपलब्ध भएसम्मका अन्य पत्र पत्रिकामा प्रकाशित तथ्य पनि साभार ग्रहण गरिएको छ। पाँचतले मन्दिर निर्माण कालीन भक्तपुर राज्य र नेपाल राष्ट्र एकताको यथार्थ सत्य तथ्य प्रकाशमा ल्याउने प्रयत्न गरिएको छ। विश्व सम्पदा सूचीमा स्थान पाएको **पाँचतले मन्दिर – ङातापोलल देवलले** सदियौं वर्षसम्म अडिग रहेर नेपाली राष्ट्रिय एकता एवं विश्व मानवीय प्रेम सहयोग शान्तिको सन्देश उक्त **ङाता पोलल देवल अर्थात् पाँचतले मन्दिर**का मनोरम पाँचैतलाका छानाहरुद्वारा, त्यसमाथिको चहकिला सुनौला गजुरद्वारा, पाँचसय अठाइस घण्टीहरुका श्रुति मधुर ध्वनिद्वारा र मन्दिरका सम्पूर्ण भार वहन गरिरहेका कलापूर्ण खामाहरु र टुनालहरुले बोध गराइरहे झैं लाग्छ।

यो पुस्तक तयार गर्ने काममा वडो मिहेनत र होसियारीसाथ कम्प्यूटर टाइप गरी सहयोग गर्नेहरु इमेज डिजाइनर्सका ज्योति मान डंगोल, विश्वेश्वर श्रेष्ठ, सुवास श्रेष्ठ, र राजेश्वर वैद्यलाई धन्यवाद। साथै, प्राज्ञ द्वय श्री चित्तरञ्जन नेपाली र माधवलाल कर्माचार्यमा सादर कृतज्ञता ज्ञापन गर्दछु।

जनकलाल वैद्य

## साभार धन्यवाद

१) सिद्धाग्नि कोट्याहुति देवल प्रतिष्ठा अभिलेख ग्रन्थको रीडर प्रिन्ट उपलब्ध गराई प्रकाशनको निम्ति सहमति दिनु हुने राष्ट्रिय अभिलेखालयलाई;

२) उपर्युक्त अभिलेख ग्रन्थमा अनुसन्धान अध्ययन गर्न मलाई प्रेरित गर्ने प्रा. डा. बर्नहार्ड कोल्भर तथा प्राज्ञ द्वय श्री चित्तरञ्जन नेपाली र माधवलाल कर्माचार्यलाई;

३) कम्प्यूटर सेटिङ्ग गर्ने गोपाल कृष्ण डंगोल, सुरेन्द्र बज्राचार्य र बिनोद महर्जन र कभर डिजाइन गर्ने राजेश्वर वैद्य र साथीहरू तथा यस पुस्तकको मुद्रण कार्यमा सहयोगी ईश्वरमान रञ्जितकारका साथै प्रेस परिवारलाई;

४) ने.सं. ८२२ को मुकुटका चित्रहरू र त्रिपुर आगम विद्यापीठको चित्रका लागि फोटोग्राफर श्री सूर्य प्रसाद श्रेष्ठ, डा. पुरुषोत्तम लोचन श्रेष्ठ, सिद्धिवीर कर्माचार्य र सुरेन्द्र वीर कर्माचार्यलाई;

५) यस पुस्तकको पृष्ठावरणमा रहेका न्यातपोलल मन्दिर र भक्तपुर नगरको दृश्यको चित्र (गो.प.) फोटोग्राफर श्री राजेश ढुङ्गानालाई;

त्यस्तै, वि.सं. २०४७ र २०५३ का वार्षिक पत्रिका अभिलेखमा प्रकाशित पाँचतले मन्दिर सम्बन्धी मेरा लेखहरूमा सन्निहित प्रामाणिक तथ्य आधारमा पाँचतले मन्दिरबारे आ-आफ्ना लेखहरू प्रकाशनद्वारा तत्सम्बन्धी थप कुरा जानकारी दिइरहने लेखकहरू डा. पुरुषोत्तम लोचन, शुक्रसागर, ओमप्रसाद धौभडेल, सत्यनारायण प्रजापतिहरू पनि धन्यवादका पात्र हुन् ।

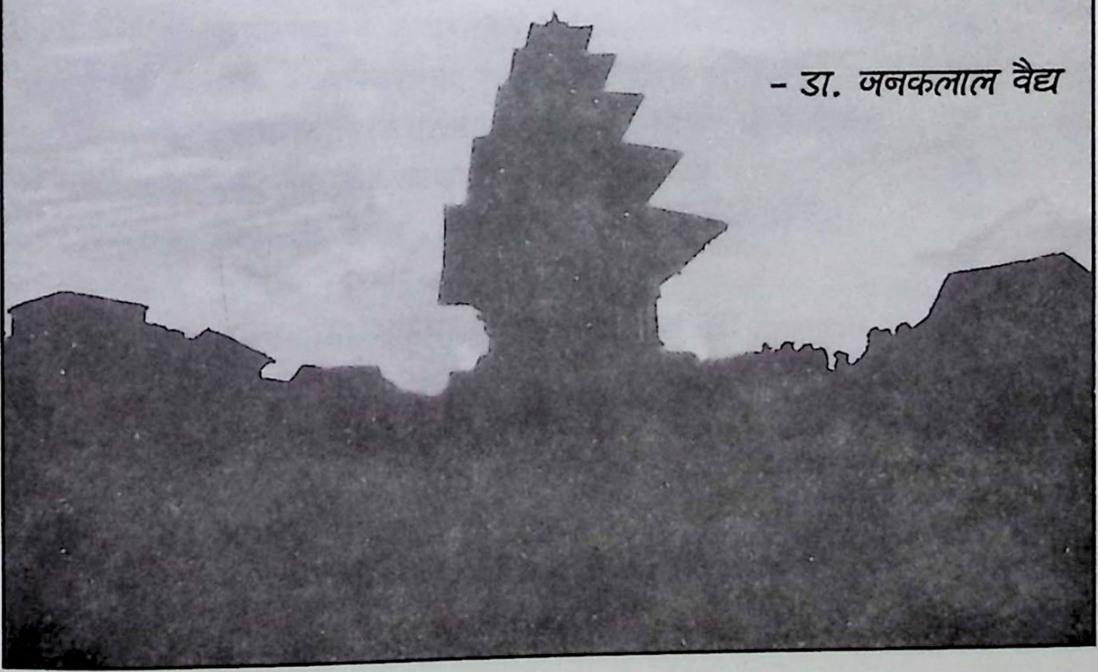

**- डा. जनकलाल वैद्य**

# विषय-सूची

## पहिलो भाग

शीर्षक-उपशीर्षक पृष्ठाङ्क

अध्याय १ १ - ७
- विषय प्रवेश १
- अभिलेख ग्रन्थको नाम, स्वरुप, लक्षण २
- अभिलेख ग्रन्थमा समाविष्ट विषयवस्तु ३
- विषय - तथ्य प्रविष्टि विधि ३ - ७

अध्याय २ ८ - २४
- अभिलेख ग्रन्थका विषयवस्तुका विविध पक्षीय महत्ता ८
- (क) ऐतिहासिक पक्षीय महत्ता ८
  - १. पाँचतले मन्दिर निर्माणार्थ जग्गा अधिग्रहण भएको ८
  - २. सिपाहीं सम्वन्धी तथ्य - तथ्याङ्क ९
  - ३. राजा भूपतीन्द्र मल्ल कालीन भक्तपुरका जन संख्या १०
  - ४. भक्तपुर र कान्तिपुर राज्य बीच सम्वन्ध टुटेको स्थिति ११
  - ५. भक्तपुर राज्य र पर्वतीय भेगका खस पाँच १३
- (ख) आर्थिक पक्षीय महत्ता १३
  - १. तत्कालीन आर्थिक स्थिति १३
  - २. निर्माण सामग्री स्थानीय स्रोतमै उपलब्ध १४
  - ३. सुन चांदी रत्न तामा पित्तल आयात हुन्थे १४
  - ४. मुद्राको क्रय - शक्ति १५
  - ५. घरेलु उद्योग र रोजगार सुलभता १५
  - ६. कालिगडहरुलाई कच्ची सामग्री र रासन प्रवन्ध गर्नु पर्ने १६
  - ७. कार्य विभाजन र समाजमा स्थान १७
  - ८. कालिगडहरु र पुरोहित वर्गको स्थानीयता १८
- (ग) धार्मिक - साँस्कृतिक पक्षीय महत्ता १८
  - १. देशभक्ति, राजभक्ति, राष्ट्रिय एकताको भाव चेतना १९
  - २. राष्ट्र हितको काममा जुट्ने सक्रियता १९
  - ३. माङ्गलिक हर्षोत्सवमा नाचगान र भजन कीर्तन २०
  - ४. अतिथि सत्कार धर्म संस्कृति २१
  - ५. अनेकतामा एकता साँस्कृतिक विशेषता २१
- (घ) प्राविधिक पक्षीय महत्ता २२ - २३
  - १. पाँचतले मन्दिर निर्माण कार्य
  - २. कालिगडहरु र तिनीहरुका ज्याला दर
  - ३. निर्माण सामग्री
  - ४. वास्तु पूजा, तान्त्रिक कृत्यका साथ निर्माण कार्यका - चरणक्रम

(ङ) **व्यवस्थापन र प्रशासन पक्षीय महत्ता** २३ - २४
१. चिताइदार, अभिलेख र हिसाव राख्ने अधिकृतहरु
२. भण्डारेहरु र खचाञ्ची
३. कुथ थने (भण्डारण) व्यवस्था
४. सेवाकु बुझिलिने र वितरण व्यवस्था
५. पाँचतले मन्दिर निर्माण स्थल र यज्ञमण्डपमा संरक्षणको प्रबन्ध

## अध्याय ३

पाँचतले मन्दिर अर्थात् ङातापोलल देवलको निर्माण कार्यक्रम २५ - ५२
१. **मन्दिर निर्माणको पूर्व तयारी** २५ - नक्सा २५ - जग्गा
अधिग्रहण २६ - ङातापुल भत्काउने काम २६
भूमिशोधन - जगहाल्ने - २६
२. **निर्माण सामग्री** - काठ, इँटा, ढुङ्गा आदिको जोहो गर्ने कार्य २६
३. **धेरै समय लाग्ने काम अगावै थाल्ने क्रममा सिकर्मी** ३०
र नकर्मी नियुक्ति शुरु, बत्तासे घण्टी र गजुर
वनाउन शुरुआत ३१
४. **कर्मी - सिकर्मी नियुक्ति काम र ज्याला** ३२
५. **नकर्मी नियुक्ति, काम र ज्याला** ३५
६. **गजुर बनाउने काम** ३७
७. **अवालेहरुका काम र ज्याला तथा चैत्रकार, कासारु** ३९ - ४१
**निवा, लुँज्यायाक...** ४२
८. **निर्माण कार्यहरुका क्रमबद्ध चरण** (सम्बद्ध वास्तु र
तान्त्रिक पूजा) द्वार स्थापन - ४२ निदाल जडान - ४६
झ्याल जडान - ४७ चूलिका काठ जडान - ४९ झिंगटी छाना
छाउने काम पाँचौं तलादेखिं क्रमशः प्रथम तलासम्म ४९

## अध्याय ४

कोट्याहुति यज्ञका कार्यक्रमहरु - ५३ - ५७
१. **सुपारी चढाई संकल्प गर्ने - शिवशक्ति कलश - पीठार्च्चन** - ५४
पुरश्चरण - यज्ञमण्डप निर्माण - जज्ञ कुण्डका काम -
अङ्करार्पण- पुण्याह वाचनदेखिं गुरुपूजा, ऋत्विजवरण र
मण्डप पूजा - यवोदक, बलिपूजा आदि -
२. **कोट्याहुति यज्ञका कार्यक्रमहरु अग्निस्थापन, था पूजा,** ५५
जागरण, आहुति, पुराण पाठ, जप, वलि, सदाव्रत दान
निश्रावदान आदिः तान्त्रिक कृत्यहरुका ङाथान वलि,
सोथान वलि, ग्रह जप पाठ. इत्यादि ।
३. **देव प्रतिमा स्थापनका कार्यक्रमहरु देव स्नान - दशकर्म** - ५६
देवशोधन - देवप्राणप्रतिष्ठा पूजा -

४. देवदेवी प्रतिमा स्थापन र गजुर स्थापना - कृत्यहरु ५६ - ५७
दश कर्म कृत्य - देवी प्रतिमा स्थापना -
गजुर स्थापना - चतुर्थी कृत्य - थापूजा -
जागरण - मिष्ठान्न रोटी र चौराशी व्यञ्जन यज्ञमा
चढाइने - पूर्णाहुति - अवभृत स्नान - यज्ञ पूर्णा -
इनाय दो (सूर्य विनायक स्थानमा) पूजा भोज प्रसाद -
कोट्याहुति यज्ञको भश्म नदीमा सेलाउने

## अध्याय ५

पाँचतले मन्दिर निर्माण प्रतिष्ठामा हर्ष बढाइँका कार्यक्रमहरु ५८
१. सद्य : निर्मित पाँचतले मन्दिरमा पगरी पताका फहराउने
बेतालि बोयका -
प्रमुख अतिथि राजा - राजकीय अतिथिहरु -
२. दान - दक्षिणा, पुरस्कार उपहार प्रदान - ५८ - ६३
घर जग्गा दान - सुनको मुकुट र सुनको
मोलम्मा लगाइएका चाँदीका मुकुट दान -
घोडा, गाई वस्तु आदि दान - त्रिपुर विद्यापीठ
आगममा अद्यापि सुरक्षित रहेको सुनको मोलम्मा
लगाइएको मुकुट - लोहो कर्मि, तावत, अवाले
र अन्य कालिगडलाई पुरस्कार उपहार प्रदान -
पञ्चतार पास्तार नृत्य नाटक मण्डलीलाई पुरस्कार उपहार प्रदान
३. नृत्य- नाटक, पास्तार भजनका कार्यक्रम ६१ - ६२
४. ब्रम्ह भोज, प्रजाजनलाई भोज, अतिथि राजाहरुलाई ६३ - ६४
राजकीय भोज, नित्य भोज, मिठाई मरिकसि सगं उपहार
५. समीक्षात्मक टिप्पणी ६४
६. थापूजा गुथिलाई जग्गा आयस्ता ६७
७. पाँचतले मन्दिर सम्बन्धी पुरातात्त्विक अभिलेख अभाव ६८
८. न्यातपोलल देवल अर्थात् पाँचतले मन्दिरको विशिष्ट लक्षण ६८ - ७०
उपसंहार ७०
सन्दर्भ ग्रन्थहरु र पत्रपत्रिका आदि ७१

# परिशिष्टका शीर्षक र विषयहरु

| परिशिष्ट क्रमसंख्या | विषय शिर्षक | पृष्ठाङ्क |
|---|---|---|
| १. | रामायण (दु:खिभारोकृत) | ७३ |
| | र त्यसैको नेपाली रुपान्तर पाठ | ७६ |
| २. | कलशार्च्चन विधि | ७९ |
| ३. | अतिखुच्रामा रुख काट्न जाने पामीहरु | ८० - ८६ |
| ४. | कत्सि काठ दाउराको सहयोग प्राप्ति | ८६ |
| ५. | **निर्माण सामग्रीः धुसिंसि अग्राख काठको सहयोग प्राप्ति** | ८७ - ८९ |
| ६. | भक्तपुरका टोलटोलवाट काठ सहयोग प्राप्ति | ९० - ९५ |
| | भक्तपुरका प्रमानहरुका जनहरुवाट काठ सहयोग प्राप्ति | |
| ७. | बनेपा, पनौति आदिका अधिकृतवर्गवाट काठ सहयोग | ९६ |
| ८. | ललितपुरका टोलटोलवाट काठ सहयोग प्राप्ति | ९८ |
| | ललितपुरका इलाका गाउँहरुवाट काठ सहयोग प्राप्ति | १०० |
| ९. | आनापति, न्यापुत सिपु इत्यादिको सहयोग प्राप्ति | १०१ |
| १०. | **चाँपकाठको सहयोग प्राप्ति प्रमानहरुका तर्फबाट** | १०३ |
| ११. | वाभु सात गाउँवाट थासिमुसि/देवदारु मुसीकाठ सहयोग प्राप्ति | १०४ |
| १२.क | अग्राख काठ किनेको | १०४ |
| ख | थासि मुसि/देवदारु र मुसी काठ | १०५ |
| १३.क | देवल छे/मन्दिर गृहलाई सालको काठ किनेको | १०५ |
| ख | ऐंका लागि थासि/देवदारु काठ सहयोग प्राप्ति | १०६ |
| ग | ऐंकालागि चाँपकाठ लिन पठाएको | १०६ |
| घ | पनौतिको जंगलमा कत्सिकाठ दाउरा संकलन | १०७ |
| १४. | निर्माण सामग्रीः इँट किनेको | १०८ |
| १५. | निर्माण सामग्रीः इँट किनेको | १०८ |
| १६. | निर्माण सामग्रीः इँट किनेको | १०९ |
| १७. | फसगाथ/बलेसी घण्टी बनाएकोको हिसाब | ११० |
| १८. | नकर्मीहरुका कामका विवरण | १११ |
| १९. | इँट पोल्ने काम, इँटभट्टा र कामदार | ११४ |
| १९. क | चेकन अत/तेलिया इँटा किनेको | ११६ |
| १९. ख | अपा, आपा, क्वपा, ग्वग्रपा झिंगटी इँट किनेको | ११६ |
| २०. | तेलिया इँटा, ग्वगलपा, इमापा र झिगटी इँट किनेको | ११७ |
| २०. क | " " | ११८ |
| २१. | चेकन अत तेलिया इँट सहयोग प्राप्ति | ११९ |
| २२. | देवल छें/मन्दिर गृह बनाउनलाई इँट पोल्नेकाम, इँटभट्टा र कामदारका संख्या | १२२ |

२३. क ढुङ्गाको सहयोग प्राप्ति १२२
२३. ख ससाना दर्शन ढुङ्गाको सहयोग प्राप्ति १२३
२४. क कोत्खा लोहों ढुङ्गाको सहयोग प्राप्ति १२३
ख " १२३
ग " १२४
२५. " १२५
२६. भक्तपुरका टोलटोलबाट र प्रमानहरुबाट ढुङ्गाको सहयोग प्राप्ति १२६
२७. वनेपा, नाला, साङा, पनौति, वादेश(चापागाउँ) आदिवाट ढुङ्गाको सहयोग १२८
२८. निर्माण सामग्री मसला १२९
२९. देवलया ल्याख/पाँचतले मन्दिरको नापो १२९
३०. गजुरको कामको हिसाव १३१
३१. चित्रकारीको काममा व्यहोरेका खर्च रकम १३२
३२. पाँचतले मन्दिर बनाउँदा कालिगडहरुका ज्याला दर १३३
३३. सिकर्मीहरुका नाम, कार्यदिन र ज्याला १३३
३४. उपा कल्मिहरुका नाम, कार्यदिन र ज्याला १३४
३५. गाथाहरुका नाम, कार्यदिन र ज्याला १३५
३६. उपाकर्मीहरुलाई ज्याला वितरण हिसाव १३५
फाहाकर्मीहरुलाई ज्याला वितरण हिसाव १३५
३७. एघात, वाला, गाथालाई ज्याला वितरण १३७
३८. एघात (एकहात/एतहात) हरुका नाम सूची र काम गरेको दिन, ज्याला जम्मा १३७
३९. भक्तपुरका लोहोंकर्मि/शिलाकारहरुका नाम र काम गरेको दिन, ज्याला जम्मा १३८
४०. ठिमिले लोहोंकर्मी/शिलाकारहरुका नाम र काम गरेको दिन, ज्याला जम्मा १३९
४१. ललितपुरका लोहोंकर्मि/शिलाकारहरुका नाम र काम गरेको दिन, ज्याला जम्मा १४०
४२. ललितपुरका लोहोंकर्मि/शिलाकारहरु (जयमल र पताका मूर्ति बनाउनेहरु) १४१
४३.क कर्मि/सिकर्मीहरु (भक्तपुरका) नाम, काम गरेका दिन र ज्याला जम्मा १४२
४४. वालाहरुका नाम, काम गरेका दिन र ज्याला १४४
४५. कासालहरुका नाम, काम गरेका दिन, अन्न ज्याला १४४
४६. भोत/बनेपाका कर्मि सिकर्मीहरुका नाम, काम गरेका दिन र ज्याला १४५

४७. ठिमिले कर्मि सिकर्मीहरुका नाम, काम गरेका दिन र ज्याला १४६
४८. कलि/नकर्मीहरुका नाम, काम गरेका दिन १४६
४९. अवालेहरुका नाम, कार्यदिन र ज्याला १४७
५०. तावत/टमोटहरुका नाम, कार्यदिन र ज्याला १४८
५१. निवाहरुका नाम, कार्यदिन र ज्याला १४९
५२. लुँज्यायाक/सुनको काम गर्नेहरुका नाम, कार्यदिन र ज्याला १४९
५३. चित्रकारहरुको नाम, कार्य दिन १५०
५४. प्रमानहरुका जन र पञ्च जनका श्रमदान १५०
५४ : १अ पाँचतले मन्दिर निर्माण कार्यमा कालिगडहरुका कुल ज्याला बय खर्च १५१
५४ :१आ ऐ ऐ १५२
५५. कोट्याहुति यज्ञमा आहुति दिनेहरुका नाम (राजा र ब्राम्हणहरु) १५४
५५.क कोट्याहुति यज्ञमा ग्रहआहुति दिनेहरुका नाम १५४
५५.ख वैदिक मन्त्र र पुराण पाठ गर्नेहरुका नाम (ब्राम्हणहरु) १५५
५५.ग पार्थीव (पार्थिव) पूजा गर्नेहरुका नाम (ब्राम्हणहरु) १५५
५५.घ चण्डीपाठ गर्नेहरुका नाम (ब्राम्हणहरु) १५६
५५.ङ दिग जापक ब्राम्हणहरु १५६
५५.च गायत्री जपगर्ने ब्राम्हणहरु १५६
५५.छ ग्रहपाठ गर्ने आचात कर्माचार्यहरु १५७
५५.ज ङाथान वलि पूजा सम्पन्न गर्ने आचात कर्माचार्यहरु १५७
५५.झ सोथान बलिपूजा सम्पन्न गर्ने आचात कर्माचार्यहरु १५८
५५.ञ ग्रहजप गर्ने आचात कर्माचार्यहरु १५८
५६. कोट्याहुति यज्ञमण्डपभित्र रहन पाउनेहरुका नाम १५८
५६ क ऐ ऐ ऐ १५९
५६.ख ऐ ऐ ऐ १६०
५६.ग ऐ ऐ ऐ १६१
५७. ब्राम्हण, आचात (कर्माचार्य ) र जोशीका बस्ती स्थान १६१
५८ क दक्षिणा भेटी उपहार पाउनेहरु १६२
५८.ख ऐ ऐका दर १६३
५८.ग, घ कालिगडहरुलाई दिइने दक्षिणा भेटी दर १६३
५८.ङ गजुर चढाएको दिनमा कालिगडहरुलाई दिइएका दक्षिणा भेटी १६४
५८.च नृत्य र पास्तार मण्डलीलाई भेटी १६४
५९.क नृत्यमण्डली र पास्तार खलकका रेखदेख गर्नेहरु १६५
५९.ख नृत्यमण्डली र पास्तार खलकका रेखदेख गर्नेहरु १६६
६०.क चिताइदारहरु, खर्च हिसाव र सूची अभिलेख राख्नेहरु १६७

६०.ख,ग,घ,
ङ,च,छ,ज चिताइदारहरु, खर्च हिसाव र सूची अभिलेख राख्नेहरु १६८ - १७२
६१.क ललितपुरका राजाबाट पठाइएका सेवाकु विवरण १७३
६१.ख ललितपुरका राजाबाट पठाइएका सेवाकु विवरण १७४
६२.क ठिमिवाट पठाइएका सेवाकु विवरण १७५
६३.क :१-४ खस पाँचहरुले पठाएका सेवाकु विवरण १७७ - १८०
६३.ख सुवाकु स्वरुप पठाइएका जिन्सी नगदका कुल योग १८१
६४ राजाश्रीश्री भुपतीन्द्र मल्लवाट पाँचतले मन्दिर बनाउन रकम निकासा प्रसन्न भएका १८२
६५. अभिलेख ग्रन्थमा देखा परेका पदाधिकारीहरु १८३
६६. अभिलेख ग्रन्थमा देखापरेका भक्तपुर दरवारका चोक, कोठा, मण्डप १८४
६७.क:१-४ पाँचतले मन्दिर प्रतिष्ठा उत्सव उपलक्ष्यमा निम्त्याइएका भक्तपुरका पेशेवर थर जातका प्रजा १८५
६७.ख पाँचतले मन्दिर प्रतिष्ठा उत्सव भोजमा निम्त्याइएका भक्तपुरका टोलियाहरु १८७
६८.क:१-२ भक्तपुरका स्थान नाम १८९ - १९०
६८.ख ललितपुरका स्थान नाम १९०
६९ राजा भूपतीन्द्र मल्ल शासन कालीन भक्तपुरको वेसाहा भाउ १९१
अभिलेख ग्रन्थमा प्रयुक्त संकेत चिन्हहरु १९२
अभिलेख ग्रन्थमा प्रयुक्त एकाक्षर शव्दहरु १९२
नापतौल सम्बन्धी पुराना शव्दहरु १९२
पुराना मुद्राका इकाइ जनाउने संकेत चिन्हहरु १९२

**ङातापोलल देवल अर्थात् पाँचतले मन्दिरका चित्रहरु –**

फोटो नं. १ क, ख, ग पाँचतले मन्दिरको तोरण सहितको द्वार
फोटो नं. २ पाँचतले मन्दिरको पश्चिम द्वार
फोटो नं. ३ ऐंको उत्तर द्वार
फोटो नं. ४ ऐंको पूर्व द्वार
फोटो नं. ५ ऐंको पूर्व पट्टिको गर्भगृह वाहिरको प्रदक्षिणा पथ
फोटो नं. ६ पहिलो तलाका टुनालहरु र झ्यालहरु
फोटो नं. ७ क - च पहिलो तलाका कुनामा रहेका टुनालहरु, र ल्हाः का र ल्हाः पवः
फोटो नं. ८, ९, १०, ११ पाँचतले मन्दिरका चारै कुनामा रहेका गणेश मन्दिरहरु
फोटो नं. १२ र १३ कोट्याहुति यज्ञमण्डप डबली
फोटो नं. १४ - १८ दक्षिणपट्टिका प्रस्तर भरेङ्गका दाञाबाञा रहेका शिलामूर्तिहरु

फोटो सौजन्य राजेश्वर वैद्य, इमेज डिजाइनर्स, काठमाडौं ।

# ञतापोलल देवल अर्थात् पाँचतले मन्दिरको निर्माण कार्य र प्रतिष्ठा कृत्य

(सिद्धाग्नि कोट्याहुति देवल प्रतिष्ठा अभिलेख ग्रन्थ आधारमा)

-विश्लेषणात्मक अध्ययन-

# पहिलो भाग

## अध्याय -१

## विषय प्रवेश

नेपाल अधिराज्यको एक प्राचीन शहर वर्तमान भक्तपुर नगरपालिकाको टौमढी टोल अवस्थित ञतापोलल देवल अर्थात् न्यत पोलःद्योगः अर्थात् पाँचतले मन्दिर विश्वप्रसिद्ध सांस्कृतिक सम्पदा भइरहेको छ, भइरहने छ। देशविदेशका श्रद्धालु भक्तजनहरुका निम्ति पवित्र देवस्थल तथा पर्यटकहरुका लागि आकर्षक र दर्शनीय वास्तुकलाको अनुपम नमूना भइरहेको छ । यो भव्य मन्दिरलाई पुगन पुग ३०० वर्षसम्म (वि.सं. २०५३ असोजदेखि २०५४ जेठभित्र भक्तपुरको नगरपालिका र श्री ५ को सरकारको पुरातत्व विभागको संयुक्त सत्प्रयासबाट सम्पन्न मर्मत कार्य हुनु अगिसम्म) हुरी -पानी, विनाशकारी भूकम्पहरु (वि.सं. १८९०, १९९०, २०४५) जस्ता प्राकृतिक प्रकोपबाट क्षति नपुऱ्याइएको रहेछ । यो मन्दिर अद्यापि नेपाली एकताको गौरवमय प्रतीक तथा उपत्यकाकै सर्वोच्च (१०८ फीट, ३३.२३ मिटर अग्लो) यो भव्य मन्दिर नेपाली वास्तुकलाको प्रेरक ध्वजा स्वरुप भक्तपुरका भिंगटी छाना भएका नेपाली घरहरुका केन्द्र स्थलमा अटल भई उभिरहेको छ । ने.सं. ८२२ कार्तिक देखि (वि.सं. १७५८) ८२२ जेठ वि.सं. १७५९ भित्र निर्माण कार्यको प्रत्येक चरणमा तान्त्रिक कर्मकाण्ड कृत्य समपन्न गराइकन वास्तुशास्त्रीय विधि रीत पुऱ्याइकन यसको निर्माण कार्य र प्रतिष्ठा भएको थियो । तत्कालीन भक्तपुरका राजा श्रीश्री भूपतीन्द्र मल्ल, भक्तपुरका तत्कालीन स्थानीय निवासीहरु, पञ्चप्रमानहरु, उक्त मन्दिर निर्माण कार्यमा प्रत्यक्षतः संलग्न कालिगडहरु सिकर्मी, डकर्मी-अवाले, नकर्मी, टमोटे, बाला, गाथा, एघाट इत्यादिहरुः प्रतिष्ठा अनुष्ठान कृत्यमा प्रत्यक्षतः संलग्न पुरोहित ब्राम्हण, जोशी, आचातहरु र कर्मचारी वर्ग तथा तत्कालीन भक्तपुर राज्य अन्तर्गतका ठिमी, बोडे, नगदेश, नाला, सांगा, बनेपा, धुलिखेल, पनौति, चौकोट, श्रीखण्डपुरका स्थानीय बासीन्दाहरु, छिमेकी राज्य ललितपुर का टोलटोल र गाउँ गाउँका वासीन्दाहरु एवं ज्यामी कालिगडहरु सहर्ष स्वेच्छापूर्वक मन्दिरको निर्माण कार्यमा, निर्माण सकिएपछिको प्रतिष्ठा कर्मकाण्ड कृत्यमा र विभिन्न हर्षोत्सवहरुमा सहयोग गरी सहभागी भएका थिए । उक्त पाँचतले मन्दिरका निर्माण कार्यहरु प्रतिष्ठा कर्मकाण्ड कृत्यहरुमा भए गरेका विस्तृत खर्च, रकम सामग्री स्रोत, कार्यक्रम, सम्वद्ध पात्रहरु, सामग्री सूची इत्यादिका विस्तृत विवरण भएको प्रस्तुत अभिलेख ग्रन्थ **सिद्धाग्नि कोट्याहुति देवल प्रतिष्ठा** यस पंक्तिकारले राष्ट्रिय अभिलेखालय स्थित नेपालभाषा अभिलेख ग्रन्थहरुका वर्णनात्मक सूची तयार गर्ने कार्यको सिलसिलामा अनुसन्धान अध्ययन गर्दा पत्ता लागेको हो । झ्वाट्ट हेर्दा र शीर्षक पढ्दा तान्त्रिक कर्मकाण्ड विधि सम्वन्धी ग्रन्थ जस्तो लाग्ने उपर्युक्त अभिलेख ग्रन्थ त प्रख्यात पाँचतले मन्दिरको निर्माण कार्य सम्वन्धी अत्यन्त उपयोगी तथ्य युक्त पठनीय ग्रन्थ रहेको छ ।

सोही अभिलेखका ग्रन्थका पुरै पाठका छवि चित्र, ती पाठको देवनागरी लिपिकृत पूरै पाठका, ती पाठका आधारमा पाँचतले मन्दिर निर्माण कार्य र सो मन्दिरको प्रतिष्ठा कृत्य कर्मकाण्ड, ती पाठवाट देखिने तत्कालीन राजनैतिक स्थिति, धार्मिक सांस्कृतिक सामाजिक र आर्थिक स्थिति बारे महत्वपूर्ण तथ्य विश्लेषण व्याख्या सहित सो अभिलेख ग्रन्थको नेपाली भाषामा  यो सम्पादन कार्य गरिएको छ ।

## अभिलेख ग्रन्थको स्वरूप लक्षण

**सिद्धाग्नि कोट्याहुति देवल प्रतिष्ठा** भन्ने संस्कृतमय यो नामकरण सम्भवतः पछिवाट अभिलेख ग्रन्थहरुका लगत सूची बनाइँदा गरिएको वुझिन्छ । उक्त अभिलेख ग्रन्थको आदि वाक्य र मूल पाठ अंशभित्र कतै उक्त शीर्षक हालिएको तथ्य विवरण देखा परेको छैन । यसको समाप्ति वाक्य पनि अभिलेख ग्रन्थै पत्राङ्क २६३ (क) सम्म पुगेर अपुरै लेख्न छोडिएको देखिन्छ । पत्राङ्क २६४ त खाली नै छ । राष्ट्रिय अभिलेखालयको अभिलेख ग्रन्थको प्रथम भाग लगत सूचीमा प्रस्तुत अभिलेख ग्रन्थको लगत नंवर १११५ र विषय संख्या १३५८ चढाइएको देखिन्छ । यसको छविचित्र नंवर ए २४९/५ हो । यस ग्रन्थ एका पट्टि मात्र हरिताल लगाइएको मड्याएको नेपाली पाको कागतमा प्रचलित नेपाललिपि (नेवाराक्षर) सुन्दर हस्ताक्षरमा पूर्णतः नेपालभाषामा लेखिएको छ । यसका पत्रहरुको नापो ४६: ५x१२ सेन्टि मिटर हुँदा ठूलै आकारको ग्रन्थ देखिन्छ । यस अभिलेख ग्रन्थको प्रत्येक पत्रमा ९ पंक्ति छन् औं प्रत्येक पंक्तिमा औसत ४६/४७ अक्षर वाञावाट दाञातिर लहरै एकनाससित लेखिएका छन् । यसमा पद छुट्टिएका जोडिएका स्पष्टतः देखिदैनन् । कुनै पंक्तिमा सिंगो अक्षर नअटाएमा (:) चिन्ह तथा एकार हरुदेखि औकारसम्मका मात्रा चिन्हलाई ठाउँ नपुगेमा (Σ) संकेत चिन्ह राखेका देखिन्छन् । पत्राङ्क ७१ ख देखि ७६ क सम्मका पत्रहरुमा कालम कालम छुट्याइ लेखिएका छन् । सतहत्तरौं पत्राङ्क जनिएको पत्र देखिदैन ।  पत्राङ्क २६४ खाली छ र त्यसपछिका पत्र छैनन् । यस अभिलेख ग्रन्थका कुनै कुनै पत्रका छेउछेउमा मुसाले काटेका, कुनै पत्रमा मसीको केही दाग लागेका, औ कुनै पत्रमा कागतको टुक्रा नष्ट भइसकेकाले त्यसको अक्षर छैन । (पत्राङ्क २९-४० र २५८-२६२) यस अभिलेख ग्रन्थको प्रत्येक पत्रको दाञा पट्टि तल्लो छेउतिर कुनामा मसीना हस्ताक्षरले पत्राङ्क लेखिएका छन् । उक्त अभिलख ग्रन्थमा विराम र अर्द्धविराम संकेत गर्नु पर्दा ( ॥ ) चिन्ह र पूर्ण विराम संक्त्त गर्नु परेमा अथवा वर्ण्य तथ्यको शीर्षक-उपशीर्षक छुट्ट्याउनु परेमा ( ॥ ॥ ) जस्ता विराम चिन्ह राखिएका हुन्छन् । यस अभिलेख ग्रन्थमा पछिपछि लेखिएका अथवा सारिएका अभिलेख ग्रन्थहरुमा जस्तो ठाउं ठाउंमा अर्थ न बर्थका विसर्ग चिन्ह हालेर सिंगारिएको भने देखिदैन ।

यस अभिलेख ग्रन्थमा कतै कतै व्यक्ति, ठाउँ, वार, महिना, तिथिका नाम नदोहोरियोस् भनी संक्षिप्तमा ती नाम शब्दका अगिल्लो एक एक अक्षर मात्र लेखि राखेका देखिन्छन् -जस्तो "भागीराम" को 'भा,' "तलमाघि" टोलको "त", "आचार्य" को "आ" "आदित्यवारको" "आ", "माघको" "मा", "आढकको" "आ" इत्यादि मात्र प्रयोग गर्ने

गरेका छन्। कतै कतै भने यस्ता संक्षिप्ति कृत प्रयोग अस्पष्ट जस्ता भएका छन्। जस्तो "कु" अक्षरले 'भारी' जनाएको हो कि 'तौल' जनाएको हो कि 'नापो' जनाएको हो कि स्पष्ट नभएर पाठक केही बेर अल्मलिन पर्ने हुन्छ। यति कुरा छोडेर अभिलेख ग्रन्थको अवस्था स्वरुप राम्रै छन्।

## अभिलेख ग्रन्थमा समाविष्ट विषय-वस्तु

यस अभिलेख ग्रन्थमा मुख्यतः दुइ मुख्य विषयवस्तुले स्थान पाएका देखिन्छन् -

क) न्यातपोलल द्योगः अर्थात पाँचतले मन्दिर र द्यो छें निर्माण कार्य र

ख) न्यातपोलल द्योगः अर्थात् पाँचतले मन्दिर प्रतिष्ठा कृत्यका तान्त्रिक एवं धार्मिक कर्मकाण्ड कृत्य। यी दुई विषयमध्ये पनि तान्त्रिक एवं धार्मिक कर्मकाण्ड कृत्य विषयका सूची विवरणले बढी ठाउँ ओगटेका देखिन्छन्। कर्मकाण्ड कृत्य सम्वन्धी सामग्री सूची ठाउं ठाउँमा दोहारिएका जस्ता पनि देखिन्छन्।

### विषय- तथ्य प्रविष्टि विधि

प्रस्तुत अभिलेख ग्रन्थमा विषय तथ्य प्रविष्टि गर्दा पहिले एक परिचायक वाक्यद्वारा अथवा केही शव्दद्वारा वर्ण्य विषय तथ्य वारे संक्षिप्तमा यसरी संकेत गरिन्छ -

१. ॥ संवत ८२२ वैशाष शुदि ८ कोट्याहुति यज्ञस चितायाकया
धलोत ॥ (पत्राङ्क ८१ख)
दं ४७ भोट ङ्याङा दं २ कलश छेतकेयात विया ॥

(संवत ८२२ वैशाख शुल्क ८ कोट्याहुति यज्ञका चिताइदारले तयार गरेको धरोत सूची ॥ ॥ दम्म ४७ को कागत किनेको दाम २ कलश रंगाउनेलाई तिरेको। उपर्युक्त दुई उद्घृतांशमा चिताइदारले कोट्याहुति यज्ञका निम्ति र सेवा गरेबापतका मूल्य र ज्याला टिपिएका छन् ..)

२. उपा कर्म्मि

| | |
|---|---|
| रामहरि न्हु १९ शुकि ३ दं २४ | दिन १९ काम. गरेको ज्याला शुका ३ दाम २४ |
| जयहरि न्हु २१ मो १ दं ७ | दिनको २१को ज्याला मोहर १ दाम ७ |
| गंगाराम न्हु १९ शुकि ३ दं २४ | |
| रछेरां न्हु. १९ शुकि ३ द. २४ | |
| मन न्हु १९ शुकि ३ दं २४ | |
| धर्म्मदेव न्हु १९ शुकि ३ दं २४ | |
| गयाराम न्हु २० मो १ दं १ | |
| रत्नसिं न्हु १५ शुकि ३ | |
| जगन्नाथ न्हु ३८ मो २xदं १९ | |

थिक मो ३४ दं २८

यसमा इँटको काम गर्ने कालिगडहरु जम्मा जवान ९ का नाम उल्लिखित गरेर

प्रत्येकले काम गरेका समयावधि संख्या (दिन संख्या) र त्यस अवधिभित्र पाएका ज्याला रकम लेखिएका छन्। पुच्छारमा जम्मा रकम उल्लेख गरिएको छ। जम्मा गरेको हिसाव मिलेको देखिंदैन।

३. संवत् ८२२ मार्ग्गशिर वदि १२ डातापोलल देवल ज्याया सथिक
मूल धलोत"
गाथा" (पत्राङ्क २२६ ख - २२९ ख)
नमसिं न्हु २६ मो १/दं ७ न्हु ५ दं ३६ ॥
विशवदेव न्हु २६ मो १/दं ७ न्हु ६ दं ३६ ॥
शिकीन्ह न्हु २६ मो १/दं ७ न्हु ६ दं ३६ ॥
शिलिराम न्हु २७ मो १/दं १३ न्हु ५ दं ३० ॥
रामहरि न्हु २७ मो १/दं १३ न्हु ५ दं ३० ॥
पिरागराम न्हु २७ मो १/दं १३ न्हु ५ द. ३० ॥
म्ह १९१ म्हाया थिक ॥ मो ९Xदं १२ थिक
(जम्मा १९१ जना ॥ मोहर साढे नौ दँ १२ ॥ जम्मा)

यो सुचीवाट प्रत्येक कालिगडले जनही दैनिक दाम ६ दरको ज्यालामा काम गरेको वुझिन आएको छ। ती ६ जना कालिगडहरुले काम गरेको दिन संख्याको कुल योगलाई यसमा १९१ जना भनी देखाइएको हो। अर्थात् १९१ जनाका श्रमशक्ति परेको भन्ने अर्थ बुझाउँछ। प्रत्येकले औसत ३१ दिन काम गरेको देखिन्छ। त्यस वेलाको कालिगड ज्यामीका काम र ज्यालाको हिसाव राख्ने यस्तै विधि थियो।

४. संवत् ८२२ माघ शुदि ६ यंलाया पनिस्यं धुनसि सिं हव दुकाया ॥
(संवत ८२२ माघ शुल्क ६ तिथिका दिनमा पाटनेहरुले ल्याएका सालका काठ वुझिलिने काम भयो)

मंगलया १ (पत्राङ्क-१५५ ख)
ग्व ३ दु ६X फी फा ६, ग्व २ दु ८ की फा ८,
ग्व १ दु ९ फी ७ फा १०, ग्व १ दु ३X फी १५ फा १९,
ग्व २ दु ८ फी फा ८, ग्व १ दु ८X फी फा ८,
म्हं १०४, मोटं २ दं ४४ ॥

(मंगलवजार टोल ललितपुरवाट पठाइएका सालको काठ थान ३ लमाई ६X मोटाइ चौडाइ ६ हात अर्थात् १६४ वर्गं मिटर ५९२ वर्ग सेन्टिमिटर जति)

उपर्युक्त सूचीमा सालकाठ सहयोग पठाउने ठाउँको नाम उल्लेख गर्नुका साथै त्यस ठाउंवाट पठाइएका काठ थान, काठका नापो, र १०४ जना अर्थात् ती काठ ढुवानीमा १०४ जनाको श्रमशक्ति लागेको भन्ने तथ्य सूचित छ। बय ज्याला खर्च जम्मा मोटं २ दं ४४ लागेथ्यो। जनही दाम १ भन्दा केही बढी ज्याला तिनीहरुले पाएका वुझिन्छ।

५. संवत् ८२२ माघ शुदि ५ तरमंढेस दाङा देवलया पादुका स्थापना ॥ जु १ पूजा , ताय सलावचा १, पोताय सलावचा १, धुन पु ५०, इताल थु ४, चेकन कु १, जजमका पु ६०, अवमत पा ३२, सोसि मालक्व, सोसिग्वल का २, सिमता प्वात १, सिमता मालको , कलस ताहापो ग्व २, माच पु २, सिधर मुङ ग्व २, न्हसकन पा २, दुवाल्याख पु २, मताफा १, तालचा १, इनाय दलुत १, वलि भाल पा २५ ...... इत्यादि (पत्राङ्क १३० ख -१३२ क)

(संवत् ८२२ माघ शुल्क पञ्चमीका दिन टौमढी टोलमा निर्माण हुने पाँचतले मन्दिरको पादुका स्थापना अर्थात्  जग हाल्ने अनुष्ठान कृत्य । त्यसका लागि चाहिने् साराजाम-पूजा सामग्री सहितको पात्र १, माटोको पाला भरी लावा, माटोको पाला भरी पहेलो चामल पीठो, अगरवत्ती धुप ५० ओटा, वत्ती सुत मुठा ४, तेल १ कुरुवा, जजम्का ( देवतालाई पहिराउने  धागो विशेष) ६० ओटा, माटाका पालाको वत्ती ३२ ओटा, फलाँटका दाउरा चाहिएजति, फलाँटको मुढा १ दियालो १ मुठा, कलश ताहापो २ ओटा,. माच ( कलश बसाल्ने उपकरण विशेष) २ ओटा, सिन्ध्र मुङ (ढलोटको टलकदार कलापूर्ण सिन्धुर दानी) २ ओटा, न्हसकन ( ढलोटको टलकदार कलापूर्ण बुट्टा भएको ऐना विशेष) २ ओटा, दुवाल्याख २ ओटा, (स्वागत सत्कार गर्नलाई प्रवेशद्वारका दाञा वाञा दुवैतिर वत्ती बाल्नालाई राखिने सांस्कृतिक कलात्मक ढलोटका पानस), मताफा (वत्ती बसाल्न चामल भरिएको पाथी भाँडो विशेष) एक ओटा, साँचो एउटा, गणेश मूर्ति भएको दियो दानी (सुकुन्दा) एउटा, बलिदिने पात्र धातुका २५ ओटा ......

उपर्युक्त उद्धरणांशमा नञा बनिने पाँचतले मन्दिरको पादुका स्थापनका लागि गरिने तान्त्रिक कर्मकाण्ड कृत्यलाई चाहिने सामग्री सूची मात्र उल्लिखित भएका देखिन्छन् । सो कृत्यको विधि प्रकिया वर्णित भएको देखिदैन । नञा बनिने मन्दिरको कुनै पनि चरणको निर्माण कार्यको प्रारम्भमा त्यस्तै वास्तु शास्त्रीय एवं तान्त्रिक कर्म काण्ड कृत्य गर्ने चलन त्यसवेला भएको बुझिन्छ । प्रस्तुत सूची एवं तिनमा भएका खर्च अभिलेख टिपोटकै बाहुल्य देखिन्छ ।

६. सम्वत् ८२२ मार्ग्गशिर वदि १ थ्व कुन्हुनिसें ङातापोलल देवलयता न्याकल्मि ज्या छुङा दिन ॥

जुजुयाके पिफोङा, न्या काया, धा ६३ कु २ छपतक, धा ५१ छपतक, धा ५२ कु १x छपतक

न्याङाययाता दाम, पिफोङा काया, मो २० धा दं २६ छपतक, मो २० धा दं १० छपतक, मोदं २० धा दं ८ छपतक,...

देवल मितम्हुयाया, मुगलचा ल्प १, पर्शल्प २, धानि १ कु १, न्याकिल पु, १६ ॥...

(सम्वत् ८२२/वि.सं.१७५९ मार्गशिर कृष्णापक्ष प्रतिपदाका दिनदेखि  पाँचतले मन्दिर निर्माण कार्यको सिलसिलामा नकर्मीहरुलाई काममा लगाइए ॥
राजासित निकासा निम्ति निवेदन गरी फलाम बुझी लिएको -
धार्नी ६३ कु २ एकपटक, धार्नी ५१ एक पटक, धार्नी ५२ कु १x एक पटक ॥
फलाम किन्नलाई दाम निकासा पाउन निवेदन गरी लिएको -

मो २० घटी दम्म २६ एक पटक, मो २० घटी दाम १० एक पटक, मो २० दाम ८ घटी एक पटक ......
मन्दिरको जग खन्नलाई चाहिने फलामे ज्यावल उपकरणहरु बनाई दिएको -
घन एक ल्प १ तौलको, पर्शु ल्प २ (तौलको धार्नी १ कु १)
फलामे किला १६ ओटा .....)

उपर्युक्त उद्धारणांशबाट पाँचतले मन्दिर निर्माण हुँदा नियुक्त गरिएका कालिगडहरु मध्ये फलामको काम गर्ने नकर्मीहरुलाई काम गराउन नियुक्त गरिएको संवत् महिना र तिथि उल्लिखित भएको छ । काम गर्नलाई चाहिने कच्ची सामग्री फलाम राजावाट निकासा भएका फलाम (तौल सहित) पटक पटक गरी तीन पटकमा पाएको औ फलाम किन्नलाई पटक पटक गरी तीन पटकमा रकम निकासा पाएको को अंक उल्लिखित भएका देखिन्छन् । त्यस्तै ती ती नकर्मीहरुले बनाई तयार गरेका फलामे वस्तुहरु मध्ये मन्दिरको जग खन्नलाई चाहिने फलामे ज्यावलहरु घन, पर्शू र किलाहरु (तौल र संख्या सहित) उल्लिखित छन् । यी उद्धरणवाट त्यसबेला रकम निकासा दिनेलिने प्रक्रिया, कालिगडलाई काम लगाउन अगिबाटै फलाम उपलब्ध गर्ने, फलाम किन्न रकम निकासा दिने औ नकर्मीले वनाई तयार गरेका फलामे वस्तुहरुका संख्या र तौल समेत उल्लेख गरी वुझाउने वुझिलिने चलन रहेको थाहा हुन्छ ।

७. संवत् ८२२ ज्येष्ठ शुक्ल, नवमि, आदित्यवार, थ्व कुन्हुनिसे सोथान वलिस हाङाया ॥

जु ३ पूजा ॥ स ३ ताय ॥ सलै ३ पतवास ॥ पु १४० जजोमका ॥
पु १४१ धुन ॥ जु ३ कर्णपताका ॥ पा १ सुल्हे, जु ५० पंच
पताका ॥ पा ३ अदुवाल ॥ जु ३ दृष्टि ॥ ता २ सिधर ,
तो १ गुगुल, पो ३ धूपवास, थु ६ इताल, कु १x चेकन, पु ३ त्वाकदिवा, लिकाय, ग्व ३ घलिचा, ग्व ३ धाला, ग्व ३ पातचा, ङा, म्वात, सुखुलि ला, फं ३ जाके, ग्व ३ कासे, मताके, जु ३ मताके, माधे, ल्प १ अक्षत, फं ३ सभुन, वित पेशचा ग्व ३, गो ३ पात, लावालेयाता, कु ३ के गोल, जाके फं १४ वलियाता, स्, स्वान, सिन्हाल, ग्व ३ मेला निवत, ग्व ३ तवगोर गोर्जा, पु ८० निवत, ग्व ८० द्वन्दु, ग्व ५० खाल, द्वल, ग्व ३ बोकल भेवत, ग्व १२३ भेवतचा, पा ११ सलै बलि, फं १ बलिस तय याता स्वान, प्र १x चि, ग्व १ ला वालेयाता पात, फं १६ सभुन, समय विययाता, म्हं ३ दुगु ॥ १ ॥

(सम्वत् ८२२/वि.सं. १७५९ ज्येष्ठ शुल्क नवमि आदित्यवारका दिनदेखिं ४५ दिनसम्म सोथान बलिपूजामा उपलब्ध गराइएका सामग्री सूची)

जोर ३ पूजा सामग्री युक्त भाँडा । पाला ३ भरी लावा । पाला ३ भरी पहेलो रंगाइएको चामल पीठो पतवास । जजमका धागो १४० । धुप अगरवत्ती १४१ । कर्णपताका ३ जोर । सुलहे १ । पंचपताका ५० जोर । अदुवाल ३ । दृष्टि ३ । सिन्दुर २ तागर । तोला १ गोकुल धुप । पोका ३ धुप । मुठा ३ बत्ती सुता । साढे एक कुरुवा तेल । पानस ३ ओटा । लिकाय (?) । गाग्री ३ ओटा । धाला (देवतालाई चढाइने रक्सी राख्ने भाँडो विशेष) ३ ओटा पातचा (रिकापी जस्तो माटोको पात्र विशेष) ३ ओटामा माछा, भटमास, सुकुटी मासु), तीन पाथी चामल । तीन ओटा कसीमा (माटोको भाँडो

सानो) चामल वत्ती बसाल्नलाई। तीन भाग मताके चामल र रोटी। ल्प १ अक्षता। तीन पाथी सभुन (स्यावजि च्यूरा)। पिचा (वेतले बुनेको भाँडो विशेष) ३ ओटा। तीन ओटा (माटोको चेप्टो पात्र) पात मासु मुछ्नलाई ) तीन कूरुवा पूजा गर्ने चामल। बलि दिनलाई चामल चौद्ध पाथी। फलफूल सिन्दूर। मेला निवत ३ ओटा। गोजा (भात मुछेर बनाइएको शिवलिङ्ग आकारको प्रतीकात्मक वस्तु विशेष) तीन ओटा (ठूलो)। निवत ८० ओटा। द्वन्दु ८० ओटा। खाल, द्वल(?) ५० ओटा। बोकल भिउँट ३ ओटा। ससाना भिउँट १२३ ओटा। माटाका पाला १२३ ओटामा बलि भाग। बलिमा राख्ने फूल १ पाथी, साढे १ प्र नुन। माटोको चेप्टो पात्र एउटा- मासु मुछ्नलाई। पाथी १६ सभुन समय वाँडनलाई। वोका ३ ओटा ॥१॥)

उपर्युक्त उद्धरणांश सोथान वलि कृत्यलाई चाहिने सारजाम सूची हो। यसमा, शुरु वाक्यमा साल संवत् तिथि वार पुरा उल्लेख गरिएको छ। पहिलो दिनको साराजाम सूचीको अन्त्यमा १ अंक जनिएको छ। त्यसपछि क्रमैसंग आउने दिनहरुमा वारहरुका क्रमिक नाम मात्र उल्लेख गरिएका छन्। साराजाम प्रायः उही उही दोहरिएर आएका छन्। परिमाण संख्या पनि उति उति नै देखिन्छन्। साराजाम सूची लेख्न सकिएपछि अन्तमा क्रम संख्या २, ३, ४, ५... लेख्दै जाने गरेको देखिन्छ। अन्तमा चिताइदारहरुका नाम उल्लिखित छन्। (पत्राङ्क १७ ख - २८ क भित्र)

८. पाँचतले मन्दिर निर्माण कार्य विशेष साथ साथै वास्तुशास्त्रीय एवं कर्मकाण्ड कृत्य विशेषका तिथि, त्यस अवसरमा कालिगडहरुलाई दिइएका दक्षिणा र कमका अभिलेख यसरी लिपिवद्ध भएका छन् :-

मो ५ शुकि १ मित म्हुया दक्षिणा (अर्थात् जग खनेकोको दक्षिणा)

मो ११× घात ७× मित सोड़ा कुन्हु दक्षिणा, मा.सु. ५ (माघ शुल्क पञ्चमीका दिन जग हाल्दाको दक्षिणा मो साढे एघाह्र घात ७x)

मो १० दं २१ द्वार स्थापनया, दक्षिणा का.व.६ (फाल्गुण कृष्ण षष्ठी ६ का दिन द्वार स्थापन गर्दाको दक्षिणा मो १० दं २१)

यसै कमले पाँचै तलामा झ्याल र निनाल जडान गर्दाका र छाना छाउदाका दक्षिणा रकम उल्लिखित भएका छन्। यी टिपोटवाट सम्बन्धित निर्माण कार्य, कर्म काण्ड कृत्यका तिथि तथा त्यसबेला प्रचलित दक्षिणा दर एकसाथ जान्न सकिन्छ।

# अध्याय २

अभिलेख ग्रन्थका विषयवस्तुका विविध पक्षीय महत्ता -

## (क) ऐतिहासिक पक्षीय महत्ता

### (१) पाँचतले मन्दिर निर्माणार्थ जग्गा अधिग्रहण भएको तथ्य बारे जानकारी:

यस अभिलेख ग्रन्थले ङतापुल नामक पुरानो मन्दिर (?) वर्तमान पाँचतले मन्दिर निर्माण हुनु अगावै भक्तपुर टौमढी टोलमा अस्तित्वमा रही रहेको तथ्य प्रस्तुत अभिलेख ग्रन्थको पत्राङ्क २५६ क मा उल्लिखित यस वाक्यले मात्र संकेत गर्दो छ -

> संवत् ८२२ पौष शुदि ७ वृहस्पति वा, ङतापुल पेया, ङता पोलर देव (ल) दानेयाता
> (अर्थात् पाँचतले मन्दिर वनाउनालाई ङतापुल भत्काइयो ।)

अहिलेसम्ममा यो अभिलेखको अंशले बाहेक अरु कुनै थ्यासफू टिप्पणी लेखबाट, पुरातात्त्विक अभिलेखवाट र अन्य यस्तै कुनै स्त्रोत सामग्रीबाट ङतापुल बारेको तथ्य जानकरीमा आएको छैन । श्री श्री राजा भूपतीन्द्र मल्लको शासन कालको **दुःखिभारो** नामक एक ग्रन्थकारले नेवाराक्षरमा नेपालभाषामा नेपाल संवत् ८१९-८२४ तिर लेखि गएको **रामायण** (रा.अ., प्र. ३०१. बी २९५/१) अभिलेख ग्रन्थको अयोध्या काण्डको भणिता वाक्यमा (पत्राङ्क ९८) र वण(वन) काण्डको भणिता वाक्यमा (पत्राङ्क १७) 'तल मंधि तोलस पुलको ननिछे' र 'तलमधि पुरको ननिछे' क्रमशः उल्लेखसम्म भएका भेटिएका छन् । उपर्युक्त दुःखि भारोको भणिता वाक्य अनुसार निजको पुर्ख्यौली घर जग्गा राजाबाट पाँचतले मन्दिर निर्माणार्थ अधिग्रहण गरिएको बुझिन्छ । उपर्युक्त दुवै अभिलेख ग्रन्थहरुले अति सीमित तथ्य मात्र उल्लेख गरिकन मौन रहेका देखिन्छन् । जे होस्, यति सीमित तथ्यवाट स्पष्ट हुन्छ कि पहिले ङतापुल रहेको ठाउँमा सोही ढाँचाको तर सो भन्दा बढी भव्य र विशाल वर्तमान पाँचतले मन्दिर ङतापोलल देवल निर्मित भएको तथ्य ज्ञात हुन आएको छ । वर्तमान ङतापोलल देवल अर्थात् पाँचतले मन्दिरको फेदीमा पूर्व-दक्षिण, पश्चिम-दक्षिण, पश्चिम-उत्तर र पूर्व-उत्तरतिर चार ससाना मन्दिरहरु देख्छौं। ती मन्दिरहरुमा स्थापित गणेश देवताहरुलाई पूजा सम्पन्न गरिएका गराइएका तथ्यका साथै **पुरक्व इनायको** नाम पनि प्रस्तुत अभिलेख ग्रन्थका पत्राङ्क १८४ (क), (ख) र १३५ (ख) मा क्रमशः उल्लेख भएका छन् ।

दुःखि भारोले लेखेको रामायणमा उल्लिखित निजको पैत्रिक सम्पत्ति घर जग्गा पाँचतले मन्दिर बनाउनका लागि अधिग्रहण गरिए झैं त्यस ठाउँका अरु व्यक्तिहरुका पनि घर जग्गा अधिग्रहण सोही उद्देश्यले गरिएको हुनु पर्छ । अधिग्रहण गरिएको घरजग्गाको सट्टामा निजलाई अन्यत्रै ठाउँका घरजग्गा सट्टा भर्ना गरिएको कुरा पनि उपर्युक्त **रामायणका** ग्रन्थकार दुःखि भारोले गरेका छन् । त्यस प्रयोजनका लागि अरु क-कस्का, के कति घर जग्गा अधिग्रहण गरिए, मुआवजा के कति दिईए उक्त सिद्धाग्नि कोट्याहुति देवल प्रतिष्ठा अभिलेख ग्रन्थमा कतै केही उल्लेख भएको देखिदैन । अरु पुरातात्त्विक अभिलेख सामग्रीमा यस बारे खोज अनुसन्धान गर्नु बाँकि नै छ । भक्तपुर गोलमढी टोल र दत्तात्रय टोल बीचको टोललाई हाल "पलिखेल" भनिएको ठाउँ न्यातपौ मन्दिर निर्माण थलोमा अघि वसिरहेकाहरुलाई निजहरुको घरजग्गा अधिग्रहण गरिदा घर जग्गा सट्टा भर्ना दिई पुनर्वास गराइएको थलो भनिन्छ । नेपालभाषामा

"पलि"को अर्थ सट्टा भर्ना हो "ख्यः" भनेको खुला ठाउँ हो। पलिखेल भन्ने ठाउँ टौमढी टोलबाट त्यसवखत विस्थापित गराइएकाहरुका लागि सट्टा भर्ना स्वरुप दिइएका घर जग्गा रहेको थलो हो भन्ने बुझिन्छ। यस बारे अरु खोजी हुनु वाञ्छनीय छ।

(२) **सिपाही सम्बन्धी तथ्य तथ्याङ्क** : प्राचीन र पूर्व मध्यकालीन नेपाल राज्यमा भएका सेना व्यवस्था र तत्कालीन सेनाको गठन, सिपाहीहरुका संख्या र तिनीहरुले गर्ने काम वर्णन गरिएका तथ्य तथ्याङ्क उस्तो पाइँदैन। प्रस्तुत अभिलेख ग्रन्थमा अहिलेसम्मको खोज अनुसन्धानबाट प्रथमतः राजा भूपतीन्द्र मल्लको शासन कालीन भक्तपुर राज्यका सिपाहींहरु बारेमा केही तथ्य तथ्याङ्क लिपिवद्ध भइराखेका पाइएका छन्। प्रस्तुत अभिलेख ग्रन्थमा तत्कालीन भक्तपुर राज्यका सिपाहींजनका समूह समूह, समूहका नाइके प्रमान, प्रत्येक समूहमा रहेका सिपाहींहरुका संख्या र नाम सुची लिपिवद्ध भएका छन् (पत्राङ्क ३० क, ख मा पाँचतले मन्दिर प्रतिष्ठा उत्सव उपलक्ष्यमा भोज ख्वाउन निम्त्याइएका २३ समूह र प्रत्येक समूहका नाइकेका नाम र सिपाहीं संख्या मात्र)। सोही अभिलेख ग्रन्थको पत्राङ्क १५१ - १५३ ख भित्र पाँचतले मन्दिर निर्माण कामका लागि सालको काठ अनुदान सहयोग स्वरुप ढुवानी गरी ल्याउने सिपाहीं जन समूहका नाम र प्रत्येक समूहबाट प्राप्त हुन आएका काठका जात र संख्या लेखिएका छन्। पत्राङ्क १५७ ख- १५८ क मा चाँपको काठ दिई सहयोग गर्ने सिपाहीं जन समूह विशेषका नाइके र प्रत्येकले दिएका चाँपका काठका नापो र संख्या लेखिएका छन्। पत्राङ्क १५९ ख- १६० क मा कोत्खा लोहों ढुङ्गा दिई सहयोग गर्ने सिपाहीं जन समूहका नाम, ढुङ्गाका परिमाण संख्या र ढुवानी गर्नेहरुका संख्या लेखिएका छन्। पत्राङ्क २४३ क- २४५ ख मा पुरानो ञतापुल मन्दिर (?) भत्काएर नञा ञतापोलल देवल मन्दिर निर्माण कार्य भइरहँदा सुरक्षार्थ राति सुत्ने पालो परेका सिपाहीं जन समूहका सिपाहीँहरुका नामावली नै उल्लिखित भएका छन्।

प्रस्तुत अभिलेख ग्रन्थमा उल्लेख भएका उपर्युक्त सिपाहींहरु अचेलका सिपाहीं जस्ता नहोलान् सही। त्यस वखत उपर्युक्त सिपाहींहरुलाई पाँचतले मन्दिर निर्माण कार्यका र उक्त निर्माण कार्य सकिएको लगतैपछि सम्पन्न भएको सोही मन्दिरको प्रतिष्ठाका कर्मकाण्ड अनुष्ठान कुत्य सम्बन्धी काममा लगाइएका देखिन्छन्। तिनीहरुलाई त्यस्ता कामदेखिं वाहेक युद्ध सम्बन्धी काममा र अन्य कुनै काममा खटाइएको संकेतसम्म पनि प्रस्तुत अभिलेख ग्रन्थमा कतै देखिंदैन। सम्भवतः, ती सिपाहीं जन समुहका सिपाहींहरु नै युद्ध परेको बेलामा र राज्य सीमा एवं क्वाथ (कोट) रक्षा गर्ने काममा आवश्यकता हेरी खटाई पठाउँथे होलान्। यो जिज्ञासा लायक खोजीको विषय हो।

प्रस्तुत अभिलेख ग्रन्थबाट त्यस वखतका २३- २५ जति सिपाइँ जन समूह परिचित हुन आएका छन्। ती सिपाइँ जन समूह मध्ये राजफौत (फौद) नामक समूह सवभन्दा ठूलो देखिन्छ। त्यसमा मात्रै तीनशय जना सिपाइँ भएको उल्लिखित छ। न्यातपोलल द्योगः अर्थात् पाँचतले मन्दिर बनेपछि त्यसको प्रतिष्ठा अनुष्ठानको भोजमा निम्त्याइएका ती सवै सिपायि (अभिलेख ग्रन्थमा) सिपाइँ जन समूहका कुल संख्या १०८० एक हजार असी जना जनिएको देखिन्छ (पत्राङ्क ३० ख)। निर्माण कार्य हुँदै रहेको

पाँचतले मन्दिर रक्षार्थ राति सुत्ने पालोको अभिभारा दिई खटाइएका २२ बाइस सिपाहीं जन समूहका नाइकेका नाम मोहन भटी, हाकु धर्व्वा, चौतारा, पद्मसिं आचात, चुकुति कस्त, शङ्कर खारिसा, जागे, वीरेश्वर धर्व्वा, भीम, गणदेव, जयसिं भत, अमरसिं गोगल, रामेश्वर, शिवनान, छेभडिल वनराजा, तवधेक, लहदेव, दातेम्हा, राजफौत, रामेश्वर, (दई पटक उल्लिखित) ती सिपाहींजन समूहका सिपाहींहरुलाई उपसमूहमा विभाजित गरिकन पालो परेको दिन वार पनि तोकिएका देखिन्छन्। राजफौत (फौद) मा मात्रै पनि २४ चौबीस उपसमूह देखिन्छन् औ प्रत्येक उपसमूहमा बढीमा १५ जना र घटीमा ४ जना सिपाहींका नाम लेखिएका छन् । प्रत्येक सिपाहींजन समूहलाई 'मोहन भटीया जन', 'पद्मसिं आचातया जन', 'हाकु धर्व्वाया जन' इत्यादि जस्ता नामाकरण गरिएका छन्। राजा भूपतीन्द्र मल्लको शासन कालीन भक्तपुरका सिपाहीं सम्वन्धी यी तथ्य तथ्याङ्क अहिले सम्ममा अरु कुनै पुरातात्त्विक अभिलेख सामग्रीको माध्यमबाट प्रकाशमा आउन नपाएको दुर्लभप्राय, घतलाग्दो, महत्त्वपूर्ण, ऐतिहासिक, प्रामाणिक र ताजा तथ्य हुन् ।

(३) **राजा भूपतीन्द्र मल्ल कालीन भक्तपुरको जन संख्याः** प्रस्तुत अभिलेख ग्रन्थले लिपिबद्ध गरिराखेको अर्को अत्यन्त महत्त्वपूर्ण ऐतिहासिक तथ्य- तथ्याङ्क तत्कालीन भक्तपुर राज्यका २७ टोलहरुका नाम र ती टोलमा त्यस वखत वसोबास गरिरहेका विभिन्न पेशाका र सर्वसाधारण प्रजाजनका मोटामोटी एकमुष्ठ संख्या ३८७७ जना पत्राङ्क ३० (क) मा तथा तत्कालीन भक्तपुर राज्य अन्तर्गतका भोंत (बनेपा), पनाति(पनौति), साङा (साङ्गा) , नाला, धलिखेल (धुलिखेल), थिमि (ठिमी), नकदेश, बुदे (वोडे) र चौक्वाटमा वसोबास गरिरहेका प्रजाजनका अलग अलग ठाउँका अलग अलगै संख्या र जम्मै ठाउँका कुल संख्या ६६०९ (छ : हजार छ : सय नौ) उल्लिखित भएका छन् । ती प्रजाजनहरु पनि पाँचतले मन्दिर प्रतिष्ठा अनुष्ठान कृत्य एवं सिद्धाग्नि कोट्याहुति यज्ञको प्रसाद भोजका निम्ति निम्त्याइएका निम्तालुहरुका मोटामोटी संख्या हुन् (पत्राङ्क ३० ख) । उपर्युक्त भक्तपुर राज्यको स्थानीय जनसंख्यामा अचेलका जनगणनामा झैं उमेर, धर्म, लिङ्ग, शिक्षा, पेशा इत्यादि स्पष्टतः खुलाइएका नभए पनि तत्कालीन प्रजाजनका त्यति संख्या तथ्याङ्क प्रस्तुत अभिलेख ग्रन्थमा उल्लिखित भएको भेट्टिनु अवश्यै महत्त्वपूर्ण उपलव्धि मान्नु पर्छ । तत्कालीन सामाजिक गठन र स्थिति वारेमा समाज शास्त्रीय अनुसन्धान अध्ययन कार्यका लागि यस्ता तथ्य तथ्याङ्क अत्यन्त उपयोगी, प्रार्माणिक तथ्याङ्क स्वरुप ग्रहण गरी उपयोग गर्ने लायकका देर्खिन्छन् । तत्कालीन भक्तपुर राज्य इलाका अन्तर्गतका पहाडी बस्तीका कार्की, बस्नायत(बस्नेत), खत्री, थापा, घत्री (घर्ती), अधिकारी, खग्रा (खड्गा), कात्कि (कार्की), गाय, खनार (खनाल), जैसी इत्यादि थरघरका खसपञ्चहरु पनि त्यस भोज उत्सवमा निम्तालु रुपमा जम्मा ६९८ (छः सय अन्ठान्नब्बे) जनाका नाम समेत प्रस्तुत अभिलेख ग्रन्थमा उल्लिखित भएका देखिन्छन् (पत्राङ्क ३० ख - ३१ क र ५८- ५९ मा) । ती खस पञ्चहरु नाला, विहावर, रत्नपुर, भैंसे, रायगाम, बोतगाम, हरिहरपुर, धुलिखेल, पनौति, पाल्पा, गोरखा, मकवानपुर इत्यादि ठाउँका बासीन्दा थिए । तिनीहरुले सिद्धाग्नि कोट्याहुति यज्ञका निम्ति आवश्यक पर्ने फलफूल, तिल, जौ, वेलपत्र, समीधा, दाउरा,

दूध, दही, घ्यू, मह तथा बलि दिनालाई चाहिने पशु पन्छी इत्यादि सेवाकु रुपमा उपलब्ध गराई सहयोग सेवा गरेका थिए। ती सहयोग सेवा गरे वापत तिनीहरुलाई प्रसाद भोजमा निम्त्याइएका थिए। त्यस भोज उत्सवमा तत्कालीन भक्तपुरमा बसोवास गरिरहेका सन्यासी, कनफत्ता जोगी, घरवारी जोगी, वैरागी, जंगम इत्यादि पनि निम्त्याइएका थिए। अद्यापि भक्तपुरमा त्यस्ता वर्गले स्थानीय समाजका अंग सरह रहन पाएका छन्, श्रद्धा आस्था पाएका छन्।

न्यातपोलल देवल अर्थात् पाँचतले मन्दिरको निर्माण कार्य र कोट्याहुति सिद्धाग्नि यज्ञ अनुष्ठान कृत्यसित सम्बद्ध उपर्युक्त विविध जात-जाति, धर्म-सम्प्रदाय, भाषाभाषी, र पेशाका तत्कालीन भक्तपुर र ललितपुरका स्थानीय बासीन्दाहरु परस्पर सहयोग सेवा गरिकन मेल मिलापको सुमधुर सम्बन्ध निर्वाह गरिरहेका ज्ञात हुन आएका छन्। प्रस्तुत अभिलेख ग्रन्थमा भक्तपुरका ब्राम्हण, आचात (कर्माचार्य), जोशीहरुका व्यक्ति नाम पछाडि तिनीहरुका स्थान नाम पनि संकेत गरिएका देखिन्छन् (पत्राङ्क ९ ख - ११ क)। त्यस्तै, ललितपुरका ब्राम्हणहरुका नाम पछाडि पनि स्थान नाम लेखिएका देखिन्छन्। यस्ता तथ्यका आधारमा तत्कालीन भक्तपुर र ललितपुरका पुरोहित वर्गका छुट्टै टोल बस्ती थिए भन्ने जानकारी मिल्न आएको छ (पत्राङ्क ९ ख- १२ क र परिशिष्टहरु ५५-५७)।

### (४) भक्तपुर र कान्तिपुर राज्य बीच सम्बन्ध टुटेका स्थिति :

प्रस्तुत अभिलेख ग्रन्थ अध्ययन गर्दै जाँदा ङातापोलल देवल अर्थात् पाँचतले मन्दिरको निर्माण कार्य र त्यसको प्रतिष्ठाका निम्ति सिद्धाग्नि कोट्याहुति यज्ञ सुसम्पन्न भइरहेको समयावधिमा भक्तपुर र कान्तिपुर राज्य वीचको परस्पर सम्बन्धमा गतिरोध भइरहेको संकेत मिल्छ। त्यसो त प्रस्तुत अभिलेख ग्रन्थमा कतै पनि त्यस बारेमा केही तथ्य कुरा अक्षरसः लेखिएको देखिदैन। ती दुई राज्य बीच सम्वन्ध टुटिरहेको भन्ने कुराको संकेत कतावाट आभासित हुन्छ भन्दाखेरी उक्त मन्दिर निर्माण कार्यका निमित्त चाहिने निर्माण सामग्री र कालिगड ज्यामी ललितपुर, ठिमी, बनेपा, धुलिखेल आदि ठाउँबाट उपलब्ध भएका थिए, सहयोग जुटेका थिए। ती ठाउँबाट पाँचतले मन्दिर प्रतिष्ठाका निमित्त सम्पन्न गराइएका कोट्याहुति यज्ञका निमित्त र सोको उत्सव उपलक्ष्यमा आयोजित भोजका निम्ति चाहिने नगदी जिन्सी सहयोग अनुदान सेवाकु रुपमा पठाइएका थिए। निर्माण कार्यका साथसाथै सम्पन्न भएका धार्मिक तान्त्रिक कर्मकाण्ड कृत्य अनुष्ठानमा ललितपुरका तत्कालीन राजा योगनरेन्द्र मल्ल (अभिलेख ग्रन्थमा भने प्रमुख अतिथि भएर तीन उत्सव विशेषमा उपस्थित भएका यी राजाको नाम कतै उल्लेख भएको देखिंदैन) प्रमुख अतिथि भएर उपस्थित भएका थिए, हर्ष बढाइको भोजमा सहभागी भएका थिए। तर कान्तिपुरका तत्कालीन राजा, मन्त्री-काजि, पुरोहित-ब्राम्हण, कालिगड ज्यामी त्यस बेला उपस्थित भएको, सहभागी भएको, सेवाकु र सहयोग अनुदान पठाइएको कुनै कुरा प्रस्तुत अभिलेख ग्रन्थमा कतै उल्लिखित देखिंदैन। यतावाट, त्यस समयावधिमा भक्तपुर र कान्तिपुर दुई राज्य वीच राजनैतिक सम्बन्ध विच्छेद जस्तो भइरहेको बुझिन्छ। यस

तथ्य त्यसै बेला तत्कालै टिपिएको औ भक्तपुर राजदरवार मूल चोकमा टाँसिराखेको तामापत्राभिलेखको तलको व्यहोराबाट प्रमाणित हुन्छ :-

*१ श्री ३ करुणामय श्री ३ पशुपति श्री ३ तलेजु श्री ३ गरुडनारायण*
*श्री ३ हरसिद्धि श्री ३ गुहेयश्वरी थ्वते देव*
*स्वस्ति श्रीमत्पशुपति चरणकमल धूलि धूसरित शिरोरुह*
*श्रीमन्मानेश्वरीष्ट देवता वरलब्ध प्रसादित देदीप्यमान*
*मानोन्नत नेपालमण्डलाधीश्वर श्रीमहाराजाधिराज परमभट्टारक*

*श्रीश्री जय भूपतीन्द्र मल्लस्त स्वस्ति श्रीमत्पशुपति चरणकमल धूलि धूसरित शिरोरुह श्रीमन्मानेश्वरीष्ट देवता वरलब्ध प्रसादित देदीप्यमान मानोन्नत र विकुलतिलक हनुमद्ध्वज सङ्गीतार्णाव पारग महाराजाधिराज श्रीमद्राजराजेश्वर नेपाल चूडामणि श्रीश्री वीर जय योगनरेन्द्र मल्ल देवसन तावापत्र चोस्य प्रसन्न जुयास भाषा थ्वते भाखा ञल खपोन गोर्खा मोकापुर उपाध्या थ्व ञम्हसगुमान एकानमित्र एकान शत्रु याञाव चोस्य तया भाषा ञलन खपन विना साहुतिन य व बोलय यातसा मोहोर टका पियदोल ४0000 खपो गोर्षा मोकापुर उपाध्या थ्व पेमहस्यन ञलस छेकय याञाओ काय जुरो पत्रार्थ द्दृष्ट साक्षी चौतारा ईश्वरदासजु दलाछे गोगलभा बाहालुखा एते द्दृष्ट ॥ सम्वत् ८२२ मार्ग्गशिर कृष्ण, नवम्यान्तिथौ ॥ शुभ ॥*

(रेग्मी : मिडियवल नेपाल, भा ४, पृ. २३८)

+ \+

ऐतिहासिक घटनाबलि टिप्पणीमा : -
*सं ८२२ मार्ग्ग कृष्ण पंचमि प्रषस्थि ॥ अगार वार ॥*
*थ्व कुन्हु, खपो व यल व उजुउ, ए याकात जुज ॥ शुभ ॥*

(संवत ८२२ मार्ग कृष्ण ५का दिन भक्तपुर र ललितपुर मिले, कान्तिपुर एक्लो भयो।) यसरी त्यस बखत भक्तपुर र ललितपुर राज्यबीच राम्रै मेल रहेको बुझिन्छ। त्यसै हुँदा ललितपुरका तत्कालीन राजा योगनरेन्द्रमल्ल प्रमुख राज अतिथि रुपमा कोट्याहुति यज्ञको अग्नि स्थापन अनुष्ठान कृत्य हुने दिनमा, नव निर्मित पाँचतले मन्दिर माथि गजुर चढाई मन्दिर भित्र देवी प्रतिमा स्थापना गर्ने दिनमा र कोट्याहुति यज्ञको पूर्णाहुति हुने दिनमा उपस्थित भएका थिए र उनलाई यथायोग्य राजकीय आतिथ्य सत्कार सम्मान गरिएका थिए। त्यस्तै, त्यस अवसरमा ललितपुरका ब्राम्हणहरु निश्राव थाप्न (पत्राङ्क ९ ख - ११ क) र यज्ञका केही कृत्यमा सहभागी हुन पाएका थिए। ललितपुरका टोलियाहरुले पाँचतले मन्दिरको निर्माण कार्यमा सघाउपघाउका निम्ति काठ उपलब्ध गराएका थिए (पत्राङ्क १५६ ख - १५७ क, परिशिष्ट ८ पृ.)। ललितपुरका केही लोहोंकर्मीहरु (शिलाकारहरु पनि निर्माण कार्यमा जुटेका थिए (पत्राङ्क २१४ ख - २१७ क, परिशिष्ट ४१-४२ पृ.)।

यहाँनेर, एक कुरा मनन गर्न लायकको यो छ कि त्यस वेला केन्द्रिय राज्यका राजा-प्रजाहरु आफ्नो राज्य अरु कुनै राज्यसित सम्बन्ध विच्छेद अथवा दुई राज्यहरु वीच खटपट भइरहेको स्थिति आइपरे पनि धार्मिक कृति, मन्दिर निर्माण कार्य, र

तत्सन्वन्धी कोट्याहुति यज्ञ अनुष्ठान जस्तो भव्य कृत्य समारोह उत्सव निश्चित भई सम्पन्न गर्थे, गराइन्थे । पाँचतले मन्दिर निर्माण कार्य र त्यसको प्रतिष्ठाका निमित्त कोट्याहुति यज्ञ र हर्ष उत्सव उल्लासमय वातावरणमा सुसम्पन्न भएको ऐतिहासिक गौरव गरिमायुक्त कृत्य थिए । ती उदाहरणीय र अनुकरणीय कृत्य थिए ।

**(५) भक्तपुर राज्य र पर्वतीय भेगका खस पाँचसित सम्बन्ध :**

प्रस्तुत अभिलेख ग्रन्थ अध्ययन गर्दै जाँदा त्यस वखतको भक्तपुर राज्यसित निकटस्थ पर्वतीय भेगका काभ्रे, पाल्पा, गोरखा, मकवानपुर, भैंसे आदि ठाउँमा वसोवास गर्ने कार्की, थापा, अधिकारी, खड्गा, खत्री, क्षेत्री इत्यादि जातजातिका खस पाँच (पंञ्च?) सित राम्रो सम्बन्ध निर्वाह त्यतिखेरै भइसकेको प्रस्तुत अभिलेख ग्रन्थवाट थाहा हुन आएको छ । पाँचतले मन्दिर निर्माण कार्य र त्यस मन्दिर प्रतिष्ठाको निम्ति सुसम्पन्न सिध्दाग्नि कोट्याहुति यज्ञ अनुष्ठान कृत्यलाई चाहिने सामग्री तिनीहरुले सहर्ष सोल्लास र स्वेच्छाले नै उपलब्ध गरेका तथ्य पनि यस अभिलेख ग्रन्थमा यत्रतत्र उल्लिखित भएका देखिन्छन् (पत्राङ्क ५८ ख- ५९ ख, परिशिष्ट) । त्यस्ता सुमधुर, सौहार्द्रपूर्ण र सद्भावपूर्ण सहयोग सम्बन्धद्वारा नेपाल मण्डल नामले प्रख्यात भएको उपत्यकामा राष्ट्रिय एकता मजबुत पार्ने स्वस्थ प्रयास त्यतिखेरै भइसकेको देखिन्छ ।

**(ख) आर्थिक पक्षीय महत्ता**

(१) **तत्कालीन भक्तपुर राज्य र त्यससित सम्बद्ध ठाउँका समृद्ध आर्थिक स्थितिको जानकारी दिने अभिलेख ग्रन्थ ।** प्रस्तुत अभिलेख ग्रन्थमा अहिलेसम्म प्रकाशनमा नआएका तत्कालीन, भक्तपुर राज्य, त्यस राज्य अन्तर्गतका गाउँ ठाउँ र पर्वतीय भेगका गाउँ वस्तीका तथा ललितपुर राज्य र त्यस अन्तर्गतका गाउँठाउंका पनि आर्थिक स्थिति वारे जानकारी दिने भरपर्दा, प्रामाणिक, र आधारभूत तथ्य लिपिवद्ध भएका छन् । ती तथ्य त्यस वेलाको आर्थिक स्थितिको साथसाथै त्यसवेलाको लेखापद्धति र सामान्यतः खर्च स्रोत, विभिन्न काममा गरे भएका खर्च, सामग्री सूची, दैनिक ज्याला दर र ज्याला वितरण, तत्कालीन वेसाहा भाउ आदिको विवरण टिपिराख्ने परिपाटी) बारेमा अनुसन्धान अध्ययनका लागि उपयोगी तथ्य सामग्री हुन् ।

प्रस्तुत अभिलेख ग्रन्थमा पाँचतले मन्दिर निर्माण गर्ने कामका प्रारम्भिक चरणदेखिका कालिगड ज्यामी कर्मीहरु यथा म्होय, पामि (रुख काट्ने), फाहाकर्मी (काठ चिर्ने कर्मी), सिकर्मी, उपाकर्मी/अतकर्मी (इँट उत्पादन गर्ने कर्मी), कर्मि(डकर्मी), आवाल(अवाले), कलि(फलामको काम गर्ने नकर्मी) अर्थात् कौ, वाला, गाथा, लोहों कर्मि (शिलाकार ढुंगाको मूर्ति वनाउने कर्मी), कासाल, एघात, चैत्रकर(चित्रकार) इत्यादि कालिगडहरुका संख्या, कार्य-दिन संख्या, दैनिक ज्याला दर, तिनीहरुका ज्याला, बय (बयना) र अन्नअनाज बय स्वरुप वितरण यसमा लेखिएका छन् (पत्राङ्क २२६ ख - २४२ क) । तत्कालीन भक्तपुरका, ललितपुरका, र तिनीहरुका आसपासका पर्वतीय भेगका गाउँठाउँका कृषि एवं वन पैदावार (जातजातका अन्न अनाज, गेडागुडी, काठ दाउरा, जडीबुटी इत्यादि)का सूची र परिमाण ती ठाउँबाट पठाइएका सेवाकु र अनुदान सहयोग सूचीबाट जान्न सकिन्छ (पत्राङ्क ५९ क- ६० क) ।

प्रायः अन्न-अनाज भण्डारबाट माग गरी निकासा लिइने गरेका औ सेवाकु बुझि लिई राखेका सम्बन्धित भण्डारेबाट काम परेको बेलामा निकासा गरी लिने गर्थे। ती वस्तु बढी भएमा अथवा शेष रहेमा फिर्ता दाखिला गर्ने गरेका तथ्य पनि लेखिएका छन्। बलि दिइने राँगो, बोका, भेडा, सुँगुर, बद्या आदिका दरभाउ समेत लेखिएका देखिन्छन् (पत्राङ्क ६० क, ख) । त्यसबेला दूध, दही र घ्यूका उत्पादक र विक्रेताहरु ठिमी, भक्तपुर र नालाका मुख्य देखिन्छन् (पत्राङ्क १९२ क, ख) । ती वस्तुका तत्कालीन प्रचलित दरभाउ पनि लेखिएका देखिन्छन्। त्यसवखत वस्तु - विनिमयको चलन पनि विद्यमान रहिरहेको देखिन्छ। अक्षता चामल र लावा तयार गराई लिन तथा जाँड रक्सी तयार गराई लिनलाई धान चामल दिने गर्थे। तल्लो तहका ज्यामी भरीयालाई (कासाल, म्होय, र ज्यापाललाई) नगद ज्यालाको सट्टामा अन्न चामल च्यूरा दिने चलन थियो। घोडा जस्ता वाहन जन्तुहरुका पनि त्यस वेलाको प्रचलित दरभाउ पनि लेखिएका देखिन्छन् (पत्राङ्क ७८ ख) ।

त्यस वखत दैनिक उपभोग्य वस्तु मध्ये धेरै जसोका ता परिमाण अथवा मात्रा उल्लेख नगरी ती वस्तुका प्रचलित दरभाउ मात्र उल्लेख गरिराखेका देखिन्छन्। त्यसवाट त्यस वखत ती उपभोग्य वस्तुका बेसाहा भाउ उस्तो परिवर्तनशील नभई स्थिर नै हुने गरेको अनुमान गर्न सकिन्छ।

(२) **निर्माण सामग्री स्थानीय स्रोतमै यथेष्ट उपलब्ध** : त्यस वखतको नेपाल उपत्यकाका प्रमुख राजधानी शहरहरु र तिनीहरुका इलाका भित्रका गाउँठाउँहरुमा मन्दिर-विहार र भवन निर्माणका लागि चाहिने सामग्री– चाँपका काठ, अगप्रख, सालका काठ, कत्ति जातका काठ- दाउरा, चून, ढुङ्गा, कोत्खा लोहों ढुङ्गा, माटो, फलाम यथेष्ट पाइन्थे। ती वस्तु विक्री गर्नलाई र छिमेकी राज्य देशलाई आवश्यक परेको बेलामा अनुदान सहयोग स्वरुप दिई पठाउनलाई पनि पुग्थे। पाँचतले मन्दिर निर्माण कार्यका निमित्त ललितपुर, वनेपा, नाला, ठिमी, धुलिखेल, साङ्गा, पनौति, खड्पु, वोडे, नकदेश ठाउँहरुवाट काठ, ढुङ्गा, चुन, सहयोग स्वरुप पठाइएका थिए (पत्राङ्क १४७-१५८ क, १६० क- १६२ क)। ती ठाउँबाट पठाइएका सेवाकुहरुमा ती ती ठाउँका स्थानीय कृषि र वन पैदावार अन्न अनाज, गेडागुडीकै परिमाण र प्रकार धेरै हुन्थे। ललितपुरका तर्फवाट पठाइएका सेवाकुमा केही बढी अंश आयातित गरम मसला र खानेमसला पनि हुन्थे। भक्तपुर र ललितपुरका सन्निकट पहाडी भेगका खस पाँचहरुले पठाइएका सेवाकुमा उनीहरुका स्थानीय फल-फुल, तरकारी, चरा चुरुङ्गी, बाखा, राँगा, माछा, मह, मही, दही, समीधा काठ, बेलपत्र, बेल इत्यादि वस्तुकै मात्रा धेरै हुन्थे।

(३) **सुन चाँदी रत्नादि र तामा पित्तल कांस आदि आयात गरिन्थे।**

त्यस्ता आयातित धातु र रत्नादिका मूल्य केही बढी पर्थे। तापनि, पाँचतले मन्दिरको गजुरमा मोलम्मा गर्नलाई खरीद भएको सुन तोला ६७ द्रं २३ - त्यसको मूल्य त्यस वखतको मोहर १५४५ ||| परेको उल्लिखित छ (पत्राङ्क ७३ ख)। त्यसका अतिरिक्त राजा भूपतीन्द्र मल्लबाट र स्वेष्टदेवी तलेजु भवानीको ढुकुटीबाट पनि सुन, तामा, पित्तल आदि धातु प्रदान गरेका थिए (पत्राङ्क ७८ ख र २६१ ख - २६२ क)।

त्यस्तै श्रीश्री राजा भूपतीन्द्र मल्लबाट उक्त पाँचतले मन्दिर निर्माण कार्यका चरणै पिछेंका वास्तु शास्त्रीय एवं तान्त्रिक कृत्यहरुमा र उक्त मन्दिरको प्रतिष्ठा कोटी होम इत्यादि कृत्यहरुमा दक्षिणा, भेटी, उपहार, पुरस्कार स्वरुप पुरोहित वर्गलाई, कालिगडहरुलाई, पास्तार नृत्य मण्डलीहरुलाई सुन चाँदीका प्रतिमा, सुनका टुक्रा, सुन, चाँदीका बाला, सुनका सिक्का (अतिथि राजालाई), मोहर सुका दिनुमा व्यहोरेका खर्च रकम मो २६९६/दं १० (पत्राङ्क ७८ ख) प्रस्तुत अभिलेख ग्रन्थमा उल्लिखित भएको देखिन्छ। साथै, सोही पत्राङ्कमा पाँचतले मन्दिर निर्माण कार्यमा, प्रतिष्ठा सिध्दाग्नि कोट्याहुति यज्ञमा, भाँडा वर्तन उपकरणादि बनाउनमा र उपहार दान प्रदान उपहार इत्यादिमा भए गरेका कुल खर्च (विविध धातु र रत्नादि किनमेलमा भएका खर्च) मो ४७५१ ॥ दं ११ लागेको हिसाव उल्लिखित छ।

(४) **त्यस वखत मुद्राको क्रय शक्ति धेरै थियो।** त्यस वखत मोहर टंका १ को पाको इँट १७०० ओटा पाइन्थ्यो। त्यस्तै, अन्य दैनिक उपभोग्य वस्तु र माल सामानका दरभाउ तथा कालिगड ज्यामीहरुका सेवाको ज्याला पारिश्रमिक दर उतिको परिवर्तन हुँदैन थे, ती प्रायः स्थिरै थिए। कुनै अनुष्ठान कृत्य अथवा कुनै काम विशेषका लागि चाहिने सामग्रीको सूची बनाउँदा ती समग्रीका परिमाण संख्या उल्लेख नगरी त्यस बेला प्रचलित ती सामग्रीका मूल्य मात्र जनाई राखेका देखिनाले यो तथ्य पुष्टि हुन्छ (पत्राङ्क १९० - २३८)।

(५) **घरेलु उद्योग र रोजगार सुलभ्यता** - तत्कालीन भक्तपुर र ललितपुर राज्य देशहरु तथा तिनीहरुका इलाका गाउँबस्तीहरुका दैनिक आवश्यकता एवं बेला वखतमा सम्पन्न गराइने साना ठूला धार्मिक कृत्यहरु, चाडपर्व उत्सवहरुलाई आवश्यक भइरहने विविध सामग्री वस्तु उपकरण इत्यादि तयार गर्ने सानातिना घरेलु उद्योग गाउँ र शहरका घरपरिवारमा औ पहाड बस्ती भेगका घर आँगनमा चलिरहेका संकेत मिल्छ। अर्कोतिर, खेतीपातीवाट किसानहरु अन्न अनाज तरकारी इत्यादि तथा मालीहरु देवतालाई चढाउने फूल उत्पादन गरिरहन्थे। कोही पशुपालन पेशामा लागिरहेका थिए। कपडा बुन्नेहरु वस्त्रका निमित कपडा, धार्मिक कार्यका लागि क्यांखाडी-खाडी तयार गर्थे। कुमालेहरु घरायसी कामका लागि र धार्मिक तान्त्रिक अनुष्ठान कृत्यलाई चाहिने विशेष विशेष प्रकारका माटाका भाँडा वर्तन बनाई जीवन निर्वाह गर्थे। सर्वसाधारण गृहिणीहरु जजम्का (भन्ने धार्मिक कृत्यका देवतालाई चढाइने धागो विशेष धागो लाखौंका संख्यामा तयार गरी उपलब्ध गराउँथे. बत्ती कात्ने, धूप बनाउने, अक्षता तयार गर्ने र रंगाउने, पंचपताका कर्णपताका बनाउने, लावा भुट्ने, धान कुट्ने, च्यूरा कुट्ने गर्थे। पुन थरका आइमाई जाँड रक्सी तयार गर्थे। टमोटहरु (ताम्राकारहरु) घरायसी भाँडा वर्तन, दान प्रदानका निम्ति चाहिने गृहउपकरण भाँडा वर्तन बनाई दिन्थे। त्यस्ता वस्तुहरु प्रस्तुत अभिलेख ग्रन्थमा ठाउँठाउँमा उल्लेख परेका देखिन्छन्। पाँचतले मन्दिरका फसगाथ (बलेसी घण्टी) र ठूला घण्ट बनाउने र उक्त मन्दिरकै गजुर बनाउने काममा पनि उनीहरुको धेरै देन देखिन्छन्। कर्मी/सिकर्मीहरुले पाँचतले मन्दिरका र देवलछेंका निम्ति ढोका, टुनाल, दलिन,

निनाल, थाम, मेठ, तोरण, खापा इत्यादि कलापूर्ण बुट्टा-बान्की र देवदेवीका मूर्ति चित्र कुँडेर बनाइदिएका थिए । तिनीहरुलाई काष्ठ कलाका काम सुलभ हुन्थे । लोहो कर्मी कालिगडहरुले प्रस्तर मूर्ति कलाका काम पाँचतले मन्दिर निर्माण हुँदा पाएथे । कलि अर्थात् नकर्मीहरुले उक्त मन्दिरका निम्ति धेर फलामे वस्तु बनाउने काम पाएथे (पत्राङ्क १०७-१०९) । लुँज्यायाक अर्थात् सुनका गहना बनाउनेहरुले पनि गहना बनाउने र धार्मिक कामका लागि चाहिने सुनचादीका प्रतिमादि बनाउने काम पाएथे । चैत्रकर चित्रकारहरुले मन्दिरको गाघलमा र यज्ञ मण्डलमा चित्र लेख्ने काम पाउँथे । अवाले र कुमालेहरुले इँट झिँगटी तयार गरी विक्री गर्थे । अवालेहरुले नै गारो बनाउने, छानामा झिंगटी छाउने गर्थे । मधिकर्मीहरु होममा आहुति दिइने ८४ प्रकारका रोटी परिकार (पत्राङ्क १०२ क, ख) भोजमा निम्ति चाहिने मिठाई रोटी, नैवेद्य, निश्राव र सदावर्तलाई चाहिने रोटी पकाउने र उपलब्ध गराइरहन्थे ।

यसरी त्यस बेला विभिन्न पेशाका मानिसहरु आ-आपना कुलायनी पेशाको काम गर्न अभिरुचि राख्थे, पेशालाई आफ्नो कुलायनी थर जात रुपमा ग्रहण गर्नमा गौरवान्वित हुन्थे । राज्य र समाजले ती विभिन्न पेशागत सेवा गर्ने कालिगड व्यापारीहरुलाई यथोचित कदर गर्ने गर्थे । ती विभिन्न पेशाका कालिगडहरुले काम गरिदिए वापत पारिश्रमिक ज्याला, बय अथवा तलव बयका अतिरिक्त मन्दिर निर्माणका बेलाका हुने वास्तुपूजा, प्रतिष्ठा अनुष्ठान कृत्यका पर्व विशेषका अवसर उपलक्ष्यमा पूजा दक्षिणा-भेटी, भोज अथवा भोज भाग, रोटी, मसला र मासु भाग, नगद पुरस्कार, सुनचाँदीका गहना उपहार पाइरहने गरेका तथ्य पनि प्रस्तुत अभिलेख ग्रन्थबाट थाहा हुन आएका छन् (पत्राङ्क ८३ क, ७४ क, ख, ७६ क, ७७ क, १९०-२३८ इत्यादि) । त्यस वखत मन्दिर र भवनहरुका नव निर्माण औ जीर्णोद्धारका कामका साथसाथै तत्सम्वन्धी अनुष्ठान कृत्य वरोवर सम्पन्न भइरहने हुँदा उपर्युक्त विभिन्न कालिगडहरुलाई रोजगार सहजै मिल्थे, जीवन निर्वाह गर्न पाइरहेको बुझिन्छ । त्यस जमानामा ती कालिगड कर्मीहरुका सुदिन नै भइरहेको बुझिन्छ । कोही व्यक्ति वेकारी रहेको औ कसैलाई झारामा जवरजस्त काम गराइएको संकेत प्रस्तुत अभिलेख ग्रन्थमा देखिंदैन । बाल कालिगडहरुले त्यस वखत प्रौढ कर्मीको ज्याला दरको आधा दरको ज्याला पाउँथे । कासाल, ज्यापाल, र साल्मिले नगद ज्यालाको सट्टामा अन्न अनाज चामल च्यूरा बय ज्याला रुपमा पाउँथे (पत्राङ्क १५ख, २३६ क-ख) । त्यस वखत कुनै सेवा गरे वापत अथवा केही वस्तु बनाई लिन परेमा अग्रिम पेश्की रकम पुरै बय स्वरुप दिइन्थे (पत्राङ्क १५ ख, ६२ख- ६३ क) । काठ, ढुङ्गा सेवाकु र अन्य वस्तु ढुवानी गरी ल्याउनेलाई पनि बय रकम दिइन्थें ।

(६) **कालिगडहरुलाई कच्ची सामग्री र रासनको प्रबन्ध गर्नु पर्ने** - न्यातपोल देवल अर्थात् पाँचतले मन्दिर निर्माण गरेको समयमा त्यसका निमित्त चाहिने निर्माण सामग्री तयार गराई लिन सम्वन्धित कालिगड कर्मा र ज्यामीहरुलाई कार्यवधिभर सम्मका लागि दैनिक रासन र बासको प्रवन्ध मिलाई दिनु पर्थ्यो । ललितपुर, ठिमी, बनेपा आदि टाढा ठाउँका कर्मीहरुलाई त्यस्तो बन्दोवस्त गरिदिएको बुझिन्छ ।

फसगाथ अर्थात् वलेंसीका घण्टी र ठूलो घण्टा बनाउने कालिगडहरुलाई, इँट उत्पादन गर्ने उपाक्रमि र अवालेहरुलाई, फलामका उपकरण ज्यावल वस्तु वनाइदिने नकर्मीहरुलाई, चित्र लेख्ने चित्रकारहरुलाई, र पाँचतले मन्दिरको गजुर वनाउने कालिगडहरुलाई आवश्यक पर्ने कच्ची सामग्री उपलब्ध गराइदिएका तथ्य प्रस्तुत अभिलेख ग्रन्थमा लेखिएका देखिन्छन् (पत्राङ्क ७१-७४. १०९-११०. १७२-१७३ र २५९ ख)।

(७) **कार्य विभाजन र समाजमा स्थान:** त्यस बेला कुनै कुनै कालिगडका कार्य विभाजन जस्तो भएको पनि ज्ञात हुन आएको छ। माटोका भाँडा वर्तन बनाउने कुमालेहरु दुइ थरीका देखिन्छन् - क) सियुज्या याक कुमाल र (ख) हाकु ज्या याक कुमाल। माटोको भाँडा वस्तु एक चोटी पोलेर रातो पाको पारेर बनाउनेहरु **सियुज्या याक कुमाल** भनिन्थे। काँचो कालोमाटोको तथा दोहरो आगोमा पोली कालो भाँडो वनाउनेलाई हाकु **ज्या याक कुमाल** भनिन्थे। तिनीहरुका ज्याला दर पनि फरक हुन्थे। हाकुज्या याक कुमालेले भन्दा सियुज्या याक कुमालेले वढी ज्याला पाउँथे। त्यस्तै, समाजमा ती दुई थरीका कुमालेका स्थान उचनीच भएको औ वस्ती थलो पनि ‘थावने’ र ‘कोवने’ भनी भेदभाव जस्तो गरिएका हुन्थे। सियुज्या याक कुमालेहरुलाई **‘थावने कुमाल’** र कालो माटोको भाँडो बनाउने कुमालेहरुलाई **‘कोवने कुमाल’** भनिन्थे। थावनेको अर्थ उँभो र कोवनेको अर्थ उँधो हुन्। वस्ती थलो, पारिश्रमिक दर र उत्पादित वस्तुको आधारमा भएका यस्ता भेदभाव पूर्ण व्यवहार सुमति जयजितामित्र मल्लको शासन कालमा पनि भएको जानकारी धरपौ अभिलेख ग्रन्थ (राष्ट्रिय अभिलेखालय, चतुर्थ २२५५ छवि चित्र नं. वी ४०/९) बाट थाहा हुन्छ।

त्यस वखत निम्न तहका कालिगडहरुलाई दिइने ज्याला दर पनि कम हुन्थ्यो। त्यस्ता कालिगडलाई प्रायः नगद ज्यालाको सट्टामा चामल च्यूरा जस्ता अन्न अनाज दिइन्थ्यो। अरु कालिगडहरुले भन्दा सुनको काम गर्नेहरुले, ढुंगाका काम गर्नेहरुले, र छाना छाउने अवालेहरुले वढी ज्याला पाउँथे। छाना छाउने अवालेहरुले पनि पहिलो र दोस्रो तलाका छाना छाउँदा भन्दा तेस्रो चौथो र पाँचौ तलाको छाना छाएवापतको ज्याला क्रमशः वढी दरको लिने गर्थे। टाढा टाढा ठाउँका कालिगडहरुलाई स्थानीय कालिगडहरुलाई भन्दा वढी ज्याला दिइन्थ्यो। त्यस वखत यातायातको कठिनाइ औ संवाहनको अभावले गर्दा टाढा टाढाका कालिगड ज्यामीहरु निर्माण कार्य समयावधिभर न्यातपौ द्योगः अर्थात् पाँचतले मन्दिर निर्माण स्थल परिसरमै रहने गरेका थिए। तिनीहरुलाई वास स्थान, रासन, वत्ती वाल्न तेल, भूइंमा ओछ्याउन र मास्तिर छत, जस्तै छोप्न पुलु (मान्द्रो) उपलब्ध गराइएका थिए (पत्राङ्क ७१ ख- ७२ क)। तिनीहरुको रेखदेख सुरक्षाका निम्ति राति पालो पहराहरु पनि धेरै नियुक्त गरिएका थिए (पत्राङ्क २४३ क- २४५ ख)। त्यस निर्माण कार्यमा वाल- कालिगडहरु पनि नियुक्त भएको तथ्य कालिगडहरुका नाम सूचीमा नामका पछाडि मोचा अर्थात् वालक भनी जनिएकोबाट थाहा हुन आएको छ। ती वाल- कालिगड ज्यामी कति कति उमेरका थिए कतै कसैको उमेर नखुलिएकोले थाहा हुन सकेको छैन। जे होस्, ती बाल कालिगडहरुले प्रौढ कालिगडको ज्यालाको आधा दरको ज्याला पाउँथे।

ती कामदार कालिगडहरुले दिनमा कति घण्टा काम गर्नु पर्थ्यो छुट्टि सुविधा पाएका थिए वा थिएन थाहा हुन आएको छैन ।

(८) **कालिगडहरु र पुरोहित्याइ गर्नेहरुका स्थानीयता** : न्यातपोलल द्योगः अर्थात् पाँचतले मन्दिरको निर्माण काम गर्ने कालिगडरु एवं सो मन्दिरको प्रतिष्ठा अनुष्ठान कृत्य सम्पादन गर्ने पुरोहित, आचार्य (कर्माचार्य) र जोशीहरु तथा अन्य कामदारहरुका नाम पछाडि र नाम सूची अगावै तिनीहरुका वास स्थान टोल र गाउँ वस्तीका नाम पनि प्रस्तुत अभिलेख ग्रन्थमा उल्लेख गरिएका पढ्न पाइन्छन्। त्यसबाट ती कालिगडहरु, पुरोहित वर्ग एवं अन्य सम्बद्ध कामदारहरु कहाँकहाँका निवासी हुन् थाहा हुन आएका छन् । प्रस्तुत अभिलेख ग्रन्थ अध्ययन गर्दा सुनको काम गर्ने कालिगडहरु, फलामका उपकरण वस्तु बनाउने कलि अर्थात् नकर्मीहरु, डकर्मी, बाला, म्होय, गाथा, छाना छाउने अवाले, इँट उत्पादन गर्ने अत कर्मी/उपाक्रमि, पित्तल र तामाका काम गर्ने टमोटेहरु भक्तपुरकै स्थानीय कालिगडहरुकै बाहुल्य देखिन्छन् । ती काम गर्ने दक्ष कालिगडहरुका सम्त्रन्धमा तत्कालीन भक्तपुर आत्मनिर्भर देखिन्थ्यो । ढुंगाका काम गर्ने शिलाकार कालिगडहरु भने भक्तपुरका, ठिमीका र ललितपुरका थिए (पत्राङ्क २१२-२१७ क) । त्यस्तै 'एकहात', 'एघात', 'एतघात' भन्ने ज्यामी कामदारहरु वनेपाका, रुख काट्ने पामिहरु ठिमी, वनेपा, खम्पु, पनौति, नाला, साङ्ग र धुलिखेलतिरका थिए (पत्राङ्क २३७ - २३८) ।

धार्मिक र तान्त्रिक कर्मकाण्ड अनुष्ठान कृत्य सम्पन्न गराइदिने कार्यमा भक्तपुरका ब्राम्हण, ज्योतिष र कर्माचार्यहरुका अग्रणी एवं प्रमुख भूमिका देखिएकाले तिनीहरु आआफ्ना कार्य सम्पादनमा निपुण र दक्ष देखिन्थे । ज्योतिषीहरु र कर्माचार्यहरु भक्तपुरका वाहेक अन्यत्रका देखिंदैनन् । पार्थिव पूजा गर्नेहरुमा थाकुर (ठाकुर), ओझा थरकाहरु देखिन्छन् । तिनीहरु अन्यत्रबाट बसाई सरी भक्तपुरकै स्थानीय निवासी भएका थिए । ती ब्राम्हणहरु, कर्माचार्यहरु र ज्योतिषीहरुका छुट्टाछुट्टै जस्ता टोल वस्ती थलो भएको तथ्य पनि नाम र नाम सूचीमा तिनीहरु बसोवास गरिरहेका ठाउँ विशेषका नाम पनि उल्लिखित गरेकाले ज्ञात हुन आएका छन् (पत्राङ्क २०९ ख - २१० क परिशिष्ट ५७) निश्राव थाप्न आउने ललितपुरका टोलटोलका र त्यस राज्य इलाकाका गाउँठाउँका उपाध्याय, पाठक, दुवे, भट्ट, लाउत र उझा थरका ब्राम्हणहरु देखिन्छन् । भक्तपुरका निश्राव पाउने स्थानीय पुरोहित ब्राम्हणहरुमा पाठक, झा, ठाकुर (थाकुर), मिश्र, रावल र पादे (पाँडे) थरका देखिन्छन् (पत्राङ्क ११क-१२क) ।

### (ग) धार्मिक - सांस्कृतिक पक्षीय महत्ता

प्रस्तुत अभिलेख ग्रन्थ सांस्कृतिक र धार्मिक दृष्टिकोणबाट पनि अध्ययनीय र महत्त्वपूर्ण हो भन्ने लाग्छ ।

(१) यसो ता प्रस्तुत अभिलेख ग्रन्थमा **न्यातपोलल देवल** अर्थात् **पाँचतले मन्दिर** र मन्दिर गृह (देवल छे) का प्रतिष्ठाका निम्ति सम्पन्न गराइएका सिध्दाग्नि कोट्याहुति देवल प्रतिष्ठा कृत्य लगायत विविध वैदिक एवं धार्मिक कर्मकाण्ड कृत्य अनुष्ठानमा भए गरेका खर्च विवरणकै बाहुल्य देखिन्छन् । यो अभिलेख ग्रन्थमा टड्कारो हाम्रो

ध्यान खिच्ने स्वदेश-प्रेम, राज-भक्ति, र राष्ट्रिय भाव चेतना जस्ता गुण र व्यवहार नै हुन्। उक्त पाँचतले मन्दिर निर्माण कार्यमा र त्यसका प्रतिष्ठा अनुष्ठान कृत्यहरुमा भक्तपुरका र ललितपुरका राजाहरु र प्रजाहरु, राजधानी सहरहरु र तिनका इलाका गाउँठाउँका निवासीहरु भित्रै दिलेदेखिं परस्पर सहयोग गर्ने व्यवहार र भावना दर्शाउनमा सक्रिय देखिन्छन्। विभिन्न पेशाका, विभिन्न धर्म सम्प्रदायका (शाक्त, शैव, वैष्णव, र बौद्ध विभिन्न धर्म साँस्कुतिक रीतिथिति भएका कालिगडहरु र स्थानीय प्रजाजनहरु काँधमा काँध मिलाएर एक जुट भई उक्त मन्दिरको निर्माण कार्यमा र प्रतिष्ठा अनुष्ठान कृत्यहरुमा दत्तचित्त भई लागेका थिए। त्यस्तै सिध्दाग्नि कोट्याहुति यज्ञका निम्ति चाहिने सामग्री विभिन्न धर्मालम्बी र जातजातिका प्रजाजनले यथाश्रद्धा सभंक्ति उपलब्ध गराई सहयोग गरेका थिए। टोलटोल, गाउँगाउँ मिलेर र विभिन्न धर्म पेशाका निवासी मिलेर श्रमदान गरी सघाउने (पत्राङ्क २५५ख- २५६ क) र बेताली फहराई नवनिर्मित पाँचतले मन्दिरप्रति वधाई व्यक्त गरी हर्षोद्‌गार प्रकट गरेका थिए (पत्राङ्क २८-२९ ख)। मन्दिरको निर्माण कार्य एवं सिध्दाग्नि कोट्याहुति देवल प्रतिष्ठा यज्ञ कृत्यहरु निर्विध्न द्रुततर गतिले सफलतापूर्वक सुसम्पन्न भएका थिए। उक्त मन्दिर सदियौं वर्षसम्म आफ्नो वास्तुकलात्मक सौन्दर्य छटा तथा मजवूत वास्तुशास्त्र सम्मत निर्माण प्रविधिको नमूना प्रदर्शित गरिरहन सक्षम भइरहेको देखिन्छ। यसबाट नेपाल राष्ट्रको प्रतिष्ठा विश्वमा अटल भइरहेको प्रष्ट्याउँदो छ जस्तो लाग्छ। त्यस मन्दिरको निर्माण कार्य र त्यसैको सिध्दाग्नि कोट्याहुति यज्ञमा प्रत्यक्षतः अप्रत्यक्षतः संलग्न रहेका राजाहरु, कालिगडहरु, प्रजाहरु र सहयोगी एवं शुभचिन्तक छिमेकीहरुका मनमा व्यक्तिगत यश-मान र आर्थिक लाभ गर्ने ध्येयले होइन कि आफ्नो देश नेपालमा आफ्नो राजाको सदिच्छा र नेतृत्व एवं निर्देशनमा बनिन पुगेको उक्त भव्य पाँच तले मन्दिरको वास्तुकलात्मक सौन्दर्य र वास्तु शास्त्रीय प्रविधि प्रयोग नै विश्वमा प्रेरक नमूना भइरहून् भन्ने भित्री आकांक्षा, संकल्प, कामना र कर्मनाले हो भन्ने लाग्छ। पाँचतले मन्दिर अन्यत्र पनि (ललितपुरमा अवस्थित प्राचीनतम कुम्भेश्वरको पाँचतले मन्दिर) भइकन पनि भक्तपुरको टौमढी टोल अवस्थित पाँचतले मन्दिरले नै वास्तुकलात्मक स्वरुप र भव्यताले गर्दा औ सौन्दर्यले गर्दा **न्यातपोलल देवल र पाँचतले मन्दिर** नामले विश्वभर प्रख्यात हुन पाइरहेको छ। यही मन्दिरको निर्माण कार्यवाट यहाँका राजा-प्रजाको स्वेष्ट देवी सिद्धिलक्ष्मीप्रति असीम भक्ति, नेपाल देशप्रति भक्ति, प्रजाहरुका राजभक्ति, राजाको प्रजावत्सलता कति सवल, कति स्थिर, कति दृढ र कति उच्च छ भनेर प्रत्यक्ष देखाइरहेछ जस्तो लाग्छ। यी नै तत्कालीन भक्तपुर राज्य देशको - अझ **नेपाल मण्डलको** धर्म संस्कृतिको गौरव गरिमामय विशेषता हो भन्ने लाग्छ।

**(२) पारस्परिक सहयोग सद्‌भावबाट राष्ट्र हित हुने कार्यमा सक्रियता -**

राजा भूपतीन्द्र मल्लको शासन कालीन भक्तपुर राज्यका राजा-प्रजा स्वदेश नेपाल-प्रति भक्ति प्रेम, स्वेष्टदेवदेवी सिद्धिलक्ष्मी र अरु देवदेवीप्रति आस्था भक्ति, गद्दीनशीन प्रजावत्सल राजा भूपतीन्द्र मल्लप्रति राजभक्ति, पाँचतले मन्दिर निर्माणकर्ता एवं आतिथेय राज्य देश भक्तपुरसित छिमेकी राज्य देश ललितपुर र इलाकाका गाउँ

बस्ती, पहाड पर्वत भेगका प्रजाजनहरुमा पारस्परिक सद्भाव सहयोग तिनीहरुका काम र व्यवहारबाट प्रकट भइरहेको यस अभिलेख ग्रन्थमा देख्न पाइन्छन्। त्यस्ता गुण र व्यवहार तत्कालीन भक्तपुर राज्य र ललितपुर राज्यको- अझ नेपाल मण्डलकै साझा सांस्कृतिक विशेषता थिए, हुन्। ती भक्ति, सद्भाव, सहयोग एवं प्रजावत्सलता जस्ता सद्गुणले डोऱ्याइएका सक्रियताद्वारा नै तत्कालीन राजा-प्रजा र गुठी समूहलाई वर्ष भरिमा कुनै न कुनै निर्माणात्मक एवं सिर्जनात्मक कार्य सञ्चालन गरिरहन लगाई सार्वजनिक सुख सुविधा तथा समग्र देश नेपालकै समुन्नति, प्रतिष्ठा, शान सम्बर्द्धन गर्नमा सक्रिय पारिरहेको देखा पर्छ। प्रस्तुत अभिलेख ग्रन्थमा भक्तपुर टौमढी टोलमा निर्मित पाँचतले मन्दिरको निर्माण कार्यमा र त्यस मन्दिरको प्रतिष्ठा अनुष्ठान कृत्यहरुमा तत्कालीन भक्तपुरका राजा र प्रजा, छिमेकी राज्य ललितपुरका राजा-प्रजा, ती राज्य अन्तर्गतका गाउँ इलाकाका वासिन्दाहरु, पहाड वस्तीका खस पाँचहरु दत्तचित्त भए र आआफूकहाँ भएका वस्तु सेवाकु रुपमा सहयोग अनुदान पठाउनुमा तथा काठ, ढुङ्गा इत्यादि निर्माण सामग्री सहयोग अनुदान पठाइदिनमा व्यस्त रहेका देखिन्छन् (परिशिष्ट- संख्या ५, ७, ११, २३, २७, ६१-६३)। त्यस्ता काममा मिलिजुली सक्रिय भई जुट्दथे, कार्यसिद्धि भएका वखतमा तिनीहरु रमाई स्वादिष्ट भोज खान्थे, ख्वाउँथे. नाच गान, भजन कीर्तन आयोजना गरेर मनोरञ्जन गर्थे गराउँथे. अतिथि सत्कार गर्थे. त्यस्ता क्रियाकलापले तत्कालीन देश र जनजीवनलाई हरिलो- भरिलो, हँसिलो रसिलो गतिलो एवं जीवन्त तुल्याइ राखेको प्रतीत हुन्छ। त्यसबाट उसबेला नेपाल राष्ट्र भावना मजबूत तुल्याइएका थिए।

### (३) माङ्गलिक हर्षोत्सव उपलक्ष्यमा नाच गान र भजनकीर्तन :-

पाँचतले मन्दिर निर्माण गर्न सिद्धिएपछि त्यसको प्रतिष्ठाको निमित्त ४८ दिनसम्म सम्पन्न गराइएका सिद्धाग्नि कोट्याहुति देवल प्रतिष्ठा यज्ञ अनुष्ठान कृत्य कार्यक्रमको प्रारम्भमा अग्नि स्थापन, यज्ञको पूर्णाहुति, र मन्दिरमाथि टुप्पोमा गजुर चढाई मन्दिरभित्र स्वेष्ट देवी श्रीश्रीश्री सिद्धिलक्ष्मी देवीको प्रतिमा स्थापना हुने दिनमा भक्तपुर, ठिमी, ललितपुर, बनेपा, पनौति, साङा, धुलिखेल, नाला, खडपु, इत्यादि ठाउँबाट ल्याइएका दैत्य नाच (देवीले दैत्य संहार गरेकी घटना कथा विषयको नृत्य नाटक), पास्तार (पञ्चताल वाद्य वादन मण्डली) र स्थानीय भजन दाफाका कार्यक्रमहरुका आयोजना भएको ज्ञात हुन्छ। ती नृत्य र वाद्यमण्डलीलाई वास प्रवन्ध र खानपानको वन्दोवस्त भएका तथ्य विवरण (पत्राङ्क ३२ ख - ३६ ख, परिशिष्ट ५९ क, ख) बाट थाहा हुन्छ। त्यस्ता कार्यक्रमको व्यवस्था गर्नु पाँचतले मन्दिर निर्माण लगतैपछिको माङ्गलिक हर्षोत्सव मनाउने पनि आतिथेय राज्य देश भक्तपुरको कर्त्तव्य- धर्म स्वरुपको अतिथि सत्कार पनि त्यस वखतको संस्कृति-धर्मको एक प्रमुख अङ्ग सरहको कार्यक्रम थियो औ त्यही अनुसार पालना गरियो पनि। छिमेकी राज्यदेश ललितपुर र त्यसका इलाका गाउँहरुले आ-आफ्ना तर्फबाट नृत्यनाटक, पास्तार पञ्चताल वाद्य मण्डली र सेवाकु एवं निर्माण सामग्री पठाई सहयोग गर्नु, सहभागी बन्नु औ माङ्गलिक उत्सव समारोहको शोभा बढाई दिनु पनि साँस्कृतिक (धर्म संस्कृति) कर्तव्य सम्झेरै

पालना भएका पनि ज्ञात हुन आएको छ । दाफा भजनको उल्लेख भने प्रस्तुत अभिलेख ग्रन्थमा आएको छैन । तर भक्तपुरका स्थानीय दाफा भजनहरुमा अद्यापि गाइने “जय भूपतीन्द्र मल्ल धरम मूरती” (पुलांगु मे, १८: १९-२०, ने.सं. १०८८) शीर्षकको भजन गीत त्यस हर्षोत्सवमा गाइएको हुनु पर्छ । उक्त भजन गीतमा पाँचतले मन्दिरको प्रतिष्ठा गर्दाको हर्षोत्सवको वातावरण संक्षिप्तमा वर्णित भएको छ ।

(४) **अतिथि सत्कार** : “अतिथिदेवो भव” भन्ने उखान चरितार्थ हुने गरी पाँचतले मन्दिरको सिद्धाग्नि कोट्याहुति यज्ञमा, उक्त मन्दिरमा गजुर चढाई मन्दिरभित्र देवीको मूर्ति स्थापना गरिएको माङ्गलिक उत्सवमा सहभागी हुन आएका पाहुनाहरुलाई, उक्त मन्दिर बनाउने काममा प्रत्यक्षत: अप्रत्यक्षत: संलग्न भएका कालिगड-ज्यामीहरु र श्रद्धालु भक्तजनहरुलाई अनुष्ठान कृत्य सम्पन्न गराउने पुरोहित वर्गलाई, स्थानीय पेशेवर जनसमुदाय एवं निवासीहरुलाई गरी करीव पन्ध्र हजार पाँचसय एक जना (१५५०१ जना) र अन्य ठाउँका दुई हजार आठसय चवालिस(२८४४) जनालाई भव्य भोज ख्वाएका थिए । कैय्यनलाई भोज भाग र निश्राव भाग वितरण गरिएका थिए । छिमेकी राजालाई राजकीय पाहुनाइ र भोजन, पुरोहित ब्राम्हणहरुलाई ब्रम्हभोज, प्रजाजनलाई यथोचित भोजन व्यवस्थित भएका थिए । माग्ने र सन्यासीहरुलाई पनि भोज भाग दक्षिणा सहित दिएका थिए । पुरोहित वर्ग र नृत्य पास्तार भण्डलीलाई पनि, कालिगडहरुलाई पनि त्यस्ता भोजमा यथायोग्य दक्षिणा भेटी उपहार प्रदान गरिएका थिए (पत्राङ्क ७४-७९ क,ख) । समारोह अवधिभर भक्तपुरमा रहनेहरु (ललितपुरका राजा, अन्य विशिष्ट पाहुना, नृत्य पास्तार मण्डलीहरुलाई ‘कुथ थने’ (रासन) र बासको प्रवन्ध मिलाइएका थिए । त्यस्ता अतिथि सत्कार कार्यलाइ भड्किला भनी आलोचना गर्नुभन्दा पनि तत्कालीन भक्तपुर राज्यदेशका राजा-प्रजाले आपना तर्फबाट असीम उदार हृदयबाट सम्बन्धित सवैका प्रति कृतज्ञता दर्शाइएको उच्चतम दृष्टान्त मान्नु नै न्यायोचित लाग्छ ।

(५) **अनेकतामा एकता तत्कालीन साँस्कृतिक विशेषता** – पाँच तले मन्दिर निर्माण ताका र सो समयभन्दा अगिदेखिं नेपाल उपत्यकाका केन्द्र राज्यहरु र तिनीहरुका इलाका पहाडी भेगमा र गाउँहरुमा विभिन्न जातजातिका प्रजाजनहरु आआफ्ना कुल-धर्म रीतिस्थिति अनुसार आआफ्ना कुलायनी पुर्खौली पेशामा लागेर जीविका चलाइरहेका देखिन्छन् । प्रस्तुत अभिलेख ग्रन्थमा ४२ जति पेशागत जात थरका निवासीहरुका मोटामोटी संख्या सहित सूची उल्लिखित भएका छन् (परिशिष्ट - ६७ क १ - ४, पत्राङ्क २९-३० क, ख) । ती सूची पाँचतले मन्दिरमा गजूर चढाएको औ मन्दिर भित्र देवी स्थापना भएको उपलक्ष्यमा प्रसाद भोजमा निम्त्याइएका निम्तालुहरुका सूचीमा र निर्माण कार्यमा संलग्न कालिगड ज्यामीहरुलाई वितरण गरिएका ज्याला पाउनेहरुका नाम सूचीमा उल्लिखित छन् । समग्र राष्ट्रको प्रख्याति सम्बर्द्धन हुने निर्माण कार्यको बेलामा र भव्य धार्मिक साँस्कृतिक कार्यक्रममा आफ्ना आफ्ना राजीखुशीले सहभागी हुँदा ती विभिन्न पेशा र धर्म जातजातिका प्रजाजनहरु परस्पर मिलिजुलि रहेका नै देखिन्छन् । ती सबैका तनमन आ-आफ्नो कर्त्तव्य कर्ममा र

राष्ट्रिय स्वेष्ट देवदेवीप्रतिको भक्तिमा ध्रुवीकृत भइरहेका प्रतीत हुन्छन्। तिनीहरुले एक अर्कामा उचनीचको भेदभाव, धर्म सम्प्रदायको भेदभाव सहरिया- गाउँले सहरिया-पहाडिया भन्ने भेदभाव गरिरहेका पनि देखिँदैनन्। "अनेकतामा एकताको" व्यावहारिक आदर्श प्रदर्शित गरिरहेका तत्कालीन ती विविध धर्म र पेशामा लागेका जातजातिका प्रजाजनहरु तत्कालीन भक्तपुर राज्य देशका मूल्यवान साँस्कृतिक जनसम्पदा भनी स्वीकार्न योग्यका छन्।

(घ) **प्राविधिक पक्षीय महत्ता** – व्यय, वही, धरोट र विवरण शीर्षकको थ्या सफू र सफू अभिलेख ग्रन्थहरुमा प्रायः धार्मिक कर्मकाण्ड, तान्त्रिक कर्मकाण्ड, साँस्कृतिक कर्मकाण्ड कृत्य सम्पन्न गर्दा गराउँदा, आवश्यक पर्ने सम्बन्धित पुरोहित वर्ग (ब्राम्हण, कर्माचार्य, गुरुभाजु, जोशी), सामग्री सूची विवरण, केही कृत्यका विवरण तथ्य संकलित र लिपिबद्ध भईराखेका अभिलेख ग्रन्थहरु अद्यापि राष्ट्रिय अभिलेखालय, आशा सफू कुथि संग्रहालय, र नीजि संग्रह कर्ताहरु कहाँ सुरक्षित रहेका छन्। तर नेपाल उपत्यका भित्रका प्राचीन र मध्यकालीन मठ-मन्दिर र विहार आदि वास्तु-भवन निर्माण कार्यहरुका क्रमिक निर्माण प्रक्रिया, त्यस्ता निर्माण कार्यका लागि चाहिने व्यापारी (सिकर्मी, डकर्मी, अवाले इत्यादि कालिगड) कामदारहरुका विवरण, निर्माण सामग्रीहरुका विवरण, कालिगड कामदारहरुका ज्याला खाना, खाजा र कार्य-समय विवरण, ज्यालादर इत्यादि एकै अभिलेख ग्रन्थमा समेटिएको अहिले सम्मको अनुसन्धान कार्यबाट पत्ता लागेको प्रस्तुत **सिद्धाग्नि कोट्याहुति देवल प्रतिष्ठा** अभिलेख ग्रन्थमा अन्तर्निहित विषय वस्तु मध्ये एक मुख्य चाहिँ विषयवस्तु भक्तपुर टौमढी टोल स्थित प्रख्यात **पाँचतले मन्दिर** ने.सं. ८२२ कार्तिकतिर (वि.सं. १७५९ तिर) राजा भूपतीन्द्र मल्लले निर्माण गराउँदाका रोचक, उपयोंगी, र तथ्य सूचना मूलक ऐतिहासिक, प्राविधिक र आर्थिक पक्षीय सूची विवरणहरु हुन्। जुन यस प्रकारका छन् –

१) उक्त मन्दिर निर्माण कार्यमा प्रत्यक्षतः संलग्न व्यापारी कालिगड कामदारहरु (म्होय, पामि, फाहा कर्मी, कर्मी, आवार, सिकर्मी, गाथा, बाला, सुनको काम गर्नेहरु) का परिचय (पत्राङ्क १०७-११०, १९०-१९२, १९४-२३८ इत्यादि र पृ. २९-४१मा छन्।)

२) उपर्युक्त व्यापारी कामदारहरुका ज्यालादर, उनीहरुले गरेका कार्य समयावधि दिन संख्या, ज्याला रकम पृ. १३३-१५० मा छन्।

३) जंगलमा रुख छान्न र कटानी गर्न र काठ चिर्न पठाइएकाका तथ्य सूची (पत्राङ्क १४७-१५७) पृ. ८०-८६ मा छन्।

४) निर्माण कार्यका निम्ति आवश्यक विविध थरीका इँट, झिंगटी इँट, गोंगः पा इँट आदि तयार गराएको, खरीद गरेको, ती विविध इँटका तत्कालीन प्रचलित दर भाउ र उपलब्ध भएका इँटका संख्या नकर्मीहरुले गरेका कामका विवरण सूची गजुर र बलेसीका घण्टीहरु, घण्टा बनाएकाका तथ्य विवरण औ ती बनाउनका लागि चाहिने कच्ची सामग्री वस्तु चित्रकारहरुका कामका लागि चाहिने कच्ची सामग्री भवन निर्माण गर्दा इँट ढुंगा जोड्ने मसला झ्याल ढोकाका नाप इत्यादि, पृ. १०७-११४ भित्र छन्।

५) मन्दिर निर्माण कार्यका क्रमिक चरण (आंशिक मात्र) पृ. ४३-५२ मा छन् । ६) वास्तु पूजा कृत्य-भूमि शोधन, पादस्थापन, द्वार स्थापन, निनाल स्थापन, भ्याल जडान, छाना छाउँदा, गजुर चढाउँदाका शुभ साइत मुहूर्तमा गरिने कृत्यहरु इत्यादि । प्रस्तुत अभिलेखमा समेटिएको दोस्रो विषय वस्तु देवल छें भन्ने मन्दिर गृह निर्माण सम्वन्धी भर्खर माथि गएका प्राविधिक र आर्थिक पक्षीय एवं वास्तु पूजा कृत्य सम्वन्धी केही आंशिक सूची हुन् । प्रस्तुत अभिलेख ग्रन्थमा समावेश नभएको न्यातपोलल देवल अर्थात पाँचतले मन्दिरको निर्माणको नक्सा चित्र एकप्रति प्रो.डा. वर्नहार्ड कोल्भर लिखित पुस्तक कन्स्ट्रक्टिङ् पेगोडाज आकर्डिङ्ग टु ट्रेडिसनल नेपलिज् ड्रइङस (सन् १९९६, पृ. ५४) मा छापिई प्रकाशित भइराखेको छ ।

न्यातपोलल देवल अर्थात् पाँचतले मन्दिर र देवल छें निर्माण कार्यका जग हाल्नेदेखिं गजुर चढाउनेसम्मका यावत कार्यका पूर्ण वर्णन नभए पनि जति पनि निर्माण कार्य र प्राविधिक तथ्य तथ्याङ्क सूची प्रस्तुत अभिलेख ग्रन्थमा उल्लिखित भएका देखिन्छन् त्यति भेट्टिनु पनि हाम्रो सौभाग्य हो । ती तथ्य तथ्याङ्क सूची दुर्लभप्रायः अनुसन्धेय सामग्री हुन् ।

(ङ) **व्यवस्थापन र प्रशासन पक्षीय महत्ता** – प्रस्तुत अभिलेख ग्रन्थले राजा भूपतीन्द्र मल्ल कालीन भक्तपुर राज्यको दैनिक प्रशासन कार्य पक्षीय र निर्माण कार्य एवं कोट्याहुति यज्ञ जस्ता ठूल-ठूला कार्यका व्यवस्थापन पक्षीय क्षमता- निपुणता बारेमा राम्रो प्रकाश पारेको देखिन्छ (पाँचतले मन्दिर निर्माण कार्य र त्यसैको सिद्धाग्नि कोट्याहुति प्रतिष्ठा अनुष्ठान कृत्यकै सीमित क्षेत्रका मात्र भए पनि) । प्रस्तुत अभिलेख ग्रन्थमा भिन्नाभिन्नै कामका जिम्मा लिएका छुट्टाछुट्टै चिताइदार अर्थात् रेखदेख गर्ने अधिकृत कामदारहरुका नाम सूची प्रत्येक शीर्षक- उपशीर्षक तथ्य सूची विवरणको समाप्ति अंश पिच्छे उल्लिखित भएका देखिन्छन् । (परिशिष्ट ५९ क, ख र ६० क - ज) । यस्तै, कतै ल्याख चोकहरुका (अर्थात् खर्च हिसाव राख्नेहरुका) नाम उल्लिखित भई राखेका देखिन्छन् । मन्दिर निर्माण स्थलमा र कोट्याहुति यज्ञमण्डप स्थलमा राति पालो पहरा वस्नेहरुका नाम र तिनीहरुलाई तोकिएका ठाउँका नाम र तिनीहरुका कामका रेखदेख गर्नेहरुका नाम सूची पनि यस अभिलेख ग्रन्थमा देखिन्छन् (पत्राङ्क १४४ क, ख-१४५ ख) । राजकीय अतिथि र नाच, पास्तार पंचतालका समूहहरुका लागि कुठ थने (खाद्य भण्डारण र वास स्थानका प्रबन्ध मिलाई रेखदेख गर्नेहरु. छिमेकी राज्य देश, इलाका गाउँहरु र पहाड पर्वत भेगका खस पञ्चहरुले सहयोग सेवा स्वरुप पठाइएका सेवाकुका जिन्सी सामग्री बुझेर लिई जिम्मा लिने र ती वस्तु माग गरिएमा निकासा वितरण गर्ने चिताइदारहरु, निर्माण सामग्री र पूजा सामग्री जिम्मा लिई ती सामग्री माग गरिएमा निकासा वितरण गर्ने चिताइदारहरु. कोट्याहुति यज्ञ मण्डप स्थल परिसरमा आउन जान र रहन पाउनेहरुका व्यवस्थापन गर्ने चिताइदारहरु, राजअतिथि, व्राम्हण आचात जोशीहरुको लागि क्रमशः राजकीय पाहुनायि अर्थात् भोज, व्रम्हभोज, प्रजाउदासहरुका लागि भोजनको व्यवस्था गर्ने चिताइदारहरु, व्यापारी कालिगड कामदारहरुलाई ज्याला वितरण गर्ने चिताइदारहरु इत्यादि छुट्टाछुट्टै नियुक्त गरिएका देखिन्छन् । ती चिताइदारहरु,

हिसाव अभिलेख राख्नेहरु र लगत सूची अभिलेख राख्नेहरुले आ-आफ्ना कर्त्तव्य जिम्मेवारपूर्वक निर्वाह गरिरहेका देखिन्छन् । साँच्चै भनौं भने प्रस्तुत अभिलेख ग्रन्थ ती ती चिताइदारहरु, अभिलेख राख्नेहरु, लगत सूची राख्नेहरुले तयार गरिएका अभिलेखहरुकै सँगालो- एकीकृत सँगालो हो भनेमा अत्युक्ति ठहर्दैन । यस प्रकारका व्यवस्थापन र प्रशासकीय कार्यहरु अनुशासनबद्ध भई समयमै सम्पादन गरिएकाले त्यत्रा भव्य पाँचतले मन्दिरको निर्माण र त्यसको प्रतिष्ठाका निम्ति सिद्धाग्नि कोट्याहुति यज्ञ, ब्रम्हभोज, प्रजाजन कालिगडजन र राजकीय लगायत उपत्यका वाहिरका खस पांचहरुलाई भोजन तथा मनोरञ्जनका निम्ति वाहिरका खस पाँचहरुलाई भोजन तथा मनोरञ्जनका निम्ति नाच, नाटक, भजनका कार्यक्रमहरु निर्धारित तिथि दिनमा निर्विघ्न सुसम्पन्न भएका बुझिन्छ । कुनै थ्यासफू र यस्तै अन्य पुरातात्त्विक अभिलेखमा त्यस बेलाका कुनै पनि अप्रिय घटना घटेका बारेमा अथवा कसैबाट टिकाटिप्पणी र असन्तुष्टि प्रतिक्रिया लेखिराखेका तथ्य विवरण अहिलेसम्म भेट्टिएको छैन ।

# अध्याय ३

## न्यातपोलल अर्थात् पाँचतले मन्दिर निर्माण कार्य

प्रस्तुत सिद्धाग्नि कोट्याहुति देवल प्रतिष्ठा अभिलेख ग्रन्थमा न्यातापोल देग: अर्थात् पाँचतले मन्दिर बनाइएको वर्णन गरिएको त छैन। तापनि, प्रस्तुत अभिलेखग्रन्थमा विभिन्न शीर्षक-उपशीर्षकका सूची र खर्च-टिपोट तथ्यका साथ यत्रतत्र उल्लिखित गरिएका प्रामाणिक संवत् तिथि दिन क्रम मिलाई अध्ययन चिन्तन मनन गर्दा उक्त मन्दिरको निर्माण कार्य कसरी द्रुत गतिले अगाडि बढ्दै पूर्ण भएको हो जान्न सकिन्छ। त्यस्तै, उक्त मन्दिरका प्रतिष्ठा अनुष्ठान कृत्यहरुका पनि संवत् तिथि दिन क्रम मिलाई हेरेमा ती कार्यक्रमहरु पनि सजीव औ छर्लङ्ग भएर आएका अनुभव हुन्छ। यस अनुसन्धान प्रबन्धमा ती उल्लिखित संवत् तिथि र संक्षिप्त तथ्य कुराका आधारमा उक्त मन्दिर निर्माण र सोको प्रतिष्ठा र प्रतिष्ठा अनुष्ठान कृत्यहरुका बारेमा यथासक्य प्रकाश पार्ने प्रयास गरिन्छ।

क) **मन्दिर निर्माणको निमित्त पूर्व तयारी**– नक्सा कुनै पनि मन्दिर अथवा भवन बनाउनका लागि नितान्त आवश्यक पूर्वाधार वस्तु हो। प्रस्तुत अभिलेख ग्रन्थमा उक्त पाँचतले मन्दिरको मूल नक्सा चित्र विवरण त के कतै त्यसको संकेतसम्म भएको देखिंदैन। उक्त अभिलेख ग्रन्थको पत्राङ्क २४६ क, ख मा '**देवलया ल्याख**' अर्थात् "बनिने मन्दिरको नक्सा-नापोको हिसाव" भन्ने छोटकरी विवरण उल्लिखित भएको पाइएको छ। तर त्यसमा पाँचै तलाका झ्यालहरुका नापो र झ्याल छेउछेउमा बनाइने नागो, लेविं इत्यादि बुट्टा बनोटका मात्र नापो छन्। ती नापो विवरण आंशिक देखिन्छन्। पश्चिम जर्मनका अन्वेषक विद्वान प्रा. डा. बर्नहार्ड कोल्भरले लेखी प्रकाशित गराउनु भएको एक पुस्तिका **कन्स्ट्रक्टिङ प्यागोडाज् आकर्डिङ टु ट्रेडिशनल नेपलीज् ड्राइङ्स्** (सन् १९९६) को पृ. ५४ मा एक पाँचतले मन्दिरको केही विस्तृत विवरण नेवाराक्षर लिपिमा नेपालभाषामा लेखिएको एक **रेखा-चित्रात्मक नक्सा** समाविष्ट भइराखेको भेटिएको छ। त्यसमा पाँचतले मन्दिरको गजुरदेखि भुइँ तलासम्मका (पाँचैतह पेटी वाहेक) अङ्ग अङ्गका नाम, नापो र केही निर्देश उल्लिखित छन्। वास्तु शास्त्रीय सिद्धान्तको सचित्र व्याख्या विश्लेषण पनि उक्त पुस्तिकामा छन्। भक्तपुरको पाँचतले मन्दिरको नक्सा जस्तो लाग्ने उक्त नक्साको स्रोत स्थान विद्वान् प्राध्यापकले स्पष्टत: उल्लेख गर्नु भएको भने छैन। उपर्युक्त नक्सा चित्र भेटिनाले उपर्युक्त पाँचतले मन्दिरको टुनाल, तोरण र अन्य अङ्गमा भएका देवदेवीका सुन्दर र मनोरम काष्ठकला र प्रस्तर कलाका पनि नक्सा चित्र हुनुपर्ने बुझिन्छ। त्यस्तै, त्यस मन्दिरको प्रमुख देवी **सिद्धिलक्ष्मी** र अन्य अन्य देवदेवीका मूर्तिका धार्मिक-दार्शनिक पृष्ठभूमि बोध गराउने शास्त्रीय ग्रन्थहरुको अध्ययन-साधन सामग्रीको अस्तित्वको सम्भाव्यतातर्फ हामीलाई औंल्याइरहे जस्तो लाग्छ। ती पनि अनुसन्धान योग्य विषय हुन्। राष्ट्रको सिर्जना र सिर्जनशील परम्परा नै लोप हुन दिनु ता वाञ्छनीय होइन। त्यस्ता सामग्री जहाँ भएपनि जोसित भएपनि प्रकाशमा ल्याइदिनु पर्छ।

**जग्गा अधिग्रहण** – प्रस्तुत अभिलेख ग्रन्थ अध्ययन गर्दा वर्तमान स्वरुपको त्यत्रो अग्लो, भव्य, र विशाल (३०.३१ मिटर अर्थात् ९९.४४ फीट अग्लो) मन्दिर सुहाउँदो हुने गरी त्यसको लगापात परिसर केही बढी फराकिलो पार्नु परेकाले टौमढी टोलमा अघिदेखिं भएका केही घर जग्गा अधिग्रहण गरिएको थियो भन्ने ऐतिहासिक तथ्यको जानकारी राजा भूपतीन्द्र मल्लको समयको भक्तपुरको एक ग्रन्थकार **दुःखी भारो**को अभिलेख ग्रन्थ रामायणबाट (रा.अ. प्र. ३०१ बी २९५/१) प्राप्त हुन आएको कुरा माथि चर्चा भइसक्यो । **सिद्धाग्नि कोट्याहुति देवल प्रतिष्ठा** अभिलेख ग्रन्थमा भने पाँचतले मन्दिरको निर्माणको सिलसिलामा कुनै घर जग्गा अधिग्रहण गरि लिए वापत भए गरेका कुनै खर्च रकमका सूची र हिसाव कतै उल्लिखित भइराखेको देखिंदैन । दुःखी भारोको उपर्युक्त रामायण अभिलेख ग्रन्थमा मात्र निजको पुर्खौलि घर अधिग्रहण गरेर निजलाई अन्यत्र स्थानको घर सट्टा- भर्ना दिइएको कुरा निजको प्रतिक्रिया सहित उल्लिखित भएको छ ।

**मन्दिर निर्माणको निम्ति जग खन्ने र जग हाल्ने कृत्य अनुष्ठान** – प्रस्तुत सिद्धाग्नि कोट्याहुति देवल प्रतिष्ठा अभिलेख ग्रन्थको पत्राङ्क २५६ क-ख अनुसार ने.सं. ८२२ पौष शुदि ७ मा टौमढी टोलमा पहिलेदेखिं भएको **ङातापुल** नामक पुरानो मन्दिर(?) भत्काएर त्यसै थलोमा बर्तमान **न्यातपोलल** द्योगः अर्थात् **पाँचतले मन्दिर** बनाइएको भन्ने तथ्य उल्लिखित भइराखेको छ । अन्य पुरातात्त्विक अभिलेख सामग्रीबाट यस सम्बन्धी थप तथ्य खुल्न नआएसम्म अहिलेलाई उपयुक्त तथ्यबाटै चित्त बुभाउनु परेको छ। त्यत्रो अग्लो मन्दिर निर्माण गर्नलाई निकै गहिरो जग खन्नु पर्ने हुन्छ। यस सम्त्रन्धी कुनै कुरा प्रस्तुत अभिलेख ग्रन्थमा स्पष्टतः लेखिएको देखिंदैन । कतिसम्म भने **ङातापुल** भत्काउने कामका लागि दिनको औसत ४०-६९ जना म्होयहरु ५५ दिनसम्म नियुक्त गरी काम गराएका देखिन्छन् । सो काम भएको समयावधि ने.सं. ८२२ (तदनुसार वि.सं. १७५८) पौष शुल्क ७ देखिं पौष कृष्ण १, माघ शुल्क १, माघ कृष्ण १ र चैत्र शुल्क १ सम्म पर्छ । **ङातापुल** भत्काउनलाई मात्र त्यतिका दिनसम्म त्यतिका जनशक्ति लगानी गर्नु परेको होइन होला । जग खन्ने र निर्माण स्थल सफा गर्ने काममा पनि ती ज्यामीहरुबाट त्यस समयावधिमा काम गराएको होला भन्ने अनुमान गर्न सकिन्छ। स्मरणीय छ - उक्त **ङातापुल** भत्काएको ५ दिन पछि अर्थात् ने.सं. ८२२ पौष शुल्क १२ का दिन **वास्तु पूजा र भूमि शोधन** अनुष्ठान कृत्य होम सहित रांगो वोको वलि चढाइवरी सम्पन्न भएको थियो। ने.सं. ८२२ माघ शुल्क ५ का दिन टौमढी टोलमा निर्माण हुने भएको पाँचतले मन्दिरको पादुका स्थापन, मित स्वङा कृत्य सम्पन्न भएको थियो (पत्राङ्क १२९ क, ख र १६३ क, ख), पादुका स्थापन र मित स्वङा एउटै कृत्य हो कि ती दुवै एकै दिनमा भएको देखिन्छ।

(ख) **निर्माण सामग्री जोरजाम**- कुनै पनि निर्माण कार्य सुचारु रुपले गर्न गराउन आधारभूत निर्माण सामग्री काठ, इँट, ढुङ्गा, माटो इत्यादिका जोरजाम गरी ठिक्क पारी राख्नु पर्ने हुन्छ । भक्तपुरको प्रख्यात पाँचतले मन्दिरको नव निर्माण हुँदा पनि त्यस्ता आधार सामग्रीको जोहो बरबन्दोस्त गरिएको तथ्य प्रस्तुत अभिलेख ग्रन्थबाट थाहा हुन्छ।

काठ संकलन- पाँचतले मन्दिर निर्माण कार्यको लागि चाहिने काठको लागि सवभन्दा पहिले ने.सं. ८२२ कार्तिक शुल्क ३ का दिन **सिँ छेचकल छोया** अर्थात् जंगलमा काठका लागि रुख छानी विधिवत पूजा आजा गरी रुख कटानी गर्ने काम सम्पन्न भएको देखिन्छ (पत्राङ्क १ ख) । उक्त निर्माण कार्यका लागि काठ खरीद गरेर औ छिमेकी राज्य देश ललितपुरबाट, भक्तपुर राज्य अर्न्तगतका बनेपा, नाला, साङा, धुलिखेल, खम्पु, पनौति, चौक्वाथ, ठिमी, बोडे, नगदेश, भक्तपुरकै टोलटोलबाट र भक्तपुरकै प्रमानहरुबाट सहयोग स्वरुप साल चाँप जातका काठ प्राप्त भएका थिए। केही काठ खरिद भएका पनि थिए। तर किनिएका काठका मोल लेखिएको छैन। प्रायः सवै जसो काठ सहयोग स्वरुप प्राप्त भएकाले काठको मूल्य उल्लिखित भएको कतै देखिँदैन। काठ बोकी ल्याउने भरियाहरुलाई ढुवानी बापत बय ज्याला मात्र तिरेका देखिन्छन्। प्रस्तुत अभिलेख ग्रन्थका पत्राङ्क १४७ - १५९ क भित्रबाट र पत्राङ्क २५२ ख बाट उपर्युक्त काठ सहयोग बारे जानकारी मिल्छ। ती (कत्सि. साल सिसौ, चाँप, गम्भारी, डुम्री, ओलासि, इत्यादि) काठका नाप र थान गिन्ती औ बय ज्याला बारेमा र श्रम शक्ति बारेमा जानकारी मिल्छ। त्यसरी संकलित जोरजाम भएका काठ मध्ये **साल सिसौ अग्राख** जातका काठ **थान** १७७२ (विभिन्न नापोका) **चाँप** जातका काठ थान २८५ (विभिन्न नापोका), थासि मुसि काठ **थान १०९३** थिए। सहयोग स्वरुप उपर्युक्त काठ ने.सं. ८२२ कात्तिक वदि ३ मा उपलब्ध गराउने ठाउँ भक्तपुरका सवै जसो टोलहरु, प्रमानहरु र पेशेवर कालिगडहरु संवत् ८२२ माघ शुल्क ६ मा ललितपुरका २४ टोल ११ गाउँहरु, तथा सं. ८२२ पौष शु १३ मा बनेपा, धुलिखेल, नाला, चौकोट, खड्पु, साङा, ठिमी, बोडे र नकदेश थिए। ती ठाउँबाट काठ ढुवानी र खर्चबापत बय ज्याला जम्मा **मोटं ३९५ दम्म** ५७ लागेको थियो।

इँट जोरजाम - पाँचतले मन्दिर निर्माण कार्यको लागि आवश्यक सामग्री इँट जोरजाम गर्ने हेतुले ने.सं. ८२२/वि.सं. १७५८ पौष शुल्क १४ देखिं ज्येष्ठ वदि ११ भित्रका २४ तिथि दिनमा सवभन्दा पहिले मस्या विजिलि, नाय ध्वाखा, खोहो दो, बाताध्वाखा, र चुपिंगाल भन्ने ठाउँका इँट भट्टामा इँट पोल्ने काम थालनी भएको तथ्य प्रस्तुत अभिलेख ग्रन्थको पत्राङ्क २५९ ख/परिशिष्ट १९बाट थाहा हुन्छ। तर ती इँट भट्टाहरुमा के कस्तो नापोका आकारका के कति इँट उत्पादन गरिएका थिए, ती इँट उक्त मन्दिरको कुन खण्ड निर्माणमा प्रयोग गरिए स्पष्ट उल्लिखित भएको देखिदैन। इँट पोल्ने काममा लगाइएका एघात र म्होयहरुका संख्या तथा इँठ भट्टाका 'थु' संख्या मात्र लेखिएका देखिन्छन्। **ने.सं. ८२२ कार्त्तिक शुदि** ७ (वि.सं. १७५८) तिथि दिनमा हरिकृष्ण, कल्याणसिं, दुर्गादास भन्ने अतक्रमिहरुबाट **अत/इँट ३०४१०० ओटा** इँट **मोटं १७८ शुकि ३ दं** १९ मा किनिए (पत्राङ्क २६० ख, परिशिष्ट १४). 'ऐं' संवत्मा कार्त्तिक वदि १ मा दातेम्हा, पंच, म्होय, मदे निवारहरुबाट **अत/इँट ११,३५८५० ओटा मोटं** ६६८ **दं** १७ मा किनिए (पत्राङ्क २६० क, ख परिशिष्ट १६). **ने.सं. ८२२ पौष वदि ३ मा** शङ्कर, मुनि, धनराम, हाकुहरुबाट **इँट** १०२६३६ **ओटा** मो १ को ५०० ओटा इँट दरले **मोटं २०५ दं ३२** मा किनिए **(तेलिया इँट)** पत्राङ्क १६२ क, ख, परिशिष्ट १९, जसराम, भिम, जनरामहरुबाट **अपा/आपा/झिंगटी इँट ८४२५४ ओटा मोटं १ २८ दं ११** मा

किनिए तथा **क्वपा (कुंपा) र ग्वग्रपा** १००० ओटाको **मोटं १ दरले** ६०६७ ओटा मोटं ६ दं ७ मा किनिए (पत्राङ्क १६२ ख, १६३ क परिशिष्ट १९), ने.सं. ८२२/ वि.सं. १७५८ **फाल्गुण शुदि** ३ माम ठिमीलेहरुबाट **तवपा चेकन** अपा (**ठूलो तेलिया** इँट) **एउटाको दम्म** ३ दरले २१२८ **ओटा मोटं ५३ दम्म** २४ मा र **बोडेबाट** २३,२१५ **ओटा** चाहिं **मोटं** ४६ **दं ५१** मा किनिए (पत्राङ्क १६३ क, परिशिष्ट १९). **ने.सं. ८२२ वैशाख शुल्क** १/ वि.सं. १७५९ मा श्री देवजु, मणिराम, मनोहोलसिं मानसिंहरुबाट **अत/इँट जम्मा** १५,२४,१५० **ओटा मोटं** ८९६ **दं** ४२ मा किनिए (पत्राङ्क २६१ क, ख, परिशिष्ट १५) । त्यस्तै, उक्त पाँचतले मन्दिर निर्माणका निम्ति **ने.सं.** ८२२/वि.सं. १७५९ **वैशाख शुल्क** ५, ज्येष्ठ शुल्क १४, ज्येष्ठ वदि ११, श्रावण शुल्क १-४ तिथि दिनमा **ठिमीबाट तवपा चेकन** अत अर्थात् ठूलो तेलिया इँट १९१८ **ओटा** प्राप्त भएका थिए । ती तेलिया इँट ल्याउनेलाई बय ज्याला जम्मा **मो ७# दं** ११६ मात्र (पत्राङ्क २५७ ख- २५८ ख, परिशिष्ट २१) सोही पत्राङ्क र परिशिष्टमा बोडेबाट तेलिया इँट ७१५४ ओटा ल्याउनेहरुलाई बय ज्याला **मो ६ दं** १० मात्र तिरेको तथा **नकदेशबाट तेलिया इँट** ४९३० ओटा ल्याउनेहरुलाई पनि **मो ३ शुकि १ दं ८६ मात्र बय ज्याला** तिरेको देखिन्छ (पत्राङ्क २५८ख, परिशिष्ट २१मै) । संवत् तिथि उल्लिखित नभएको (पत्राङ्क १८८ क, ख को ) टिपोट अनुसार राम, धनसिं, सिद्धिहरुबाट **अतपा/उपा इँट** २१५७० **ओटा मोटं ७ दम्म** २१ मोल तिरेर खरिद भएको देखिन्छ । त्यस्तै, धनराम, बुद्धिराम, सेवहरिहरुबाट चेकन अत/**तेलिया इँट** ८१३० **ओटा मोटं** १६ **शुकि** १ औ रामहरि, मनहोल, बुद्धिरामहरुबाट उपा इँट (भिंगटी इँट ?), ग्वगलपा, इमा पा (४ ओटा मात्र)हरु समेत गरी जम्मा १०,००४ **ओटा मोटं** ३ दं ५२ तिरेर किनेका थिए ।

| | | |
|---|---|---|
| **यसरी, अत/इँट जम्मा** | ३२,७८,८८६ | **ओटाको मोटं** २०४१ **शुकि** २ दं २६ |
| **चेकन अत/तेलिया** इँट जम्मा | २२१२९ | ओटा **मोटं** ५३ **दं** २४ |
| **तपा चेकन** अत/ **ठूलो तेलिया इँट** | २१२८ | ओटा र **मोटं** १० **दं** २६ |
| **ग्वंगपा, (क्वपा) इँट** | ७७८९ | ओटाको |
| **इमापा** | ४ | ओटाको दं १२ |
| जम्मा खर्च | | **मोटं** २१०४ **शुकि** २ **दं** ९८ |

उपर्युक्त कुनै पनि इँट, तेलिया इँट (ठूला र साना) का नापो उल्लिखित भएको देखिदैन। इँट जति पाँचतले मन्दिरको गारो बनाउनमा, ठूला तेलिया इँट पाँचतले मन्दिरका चौथो र पाँचौ तलाका फले पेटीमा, साना जति अरु पेटी र मन्दिर मुनि भुइँमा छापिएका देखिन्छन् (सन् १९५४ मा तेजवहादुर कायस्थले खिचेको पाँचतले मन्दिरको फोटोमा ।)

ढुङ्गा जोरजाम - मन्दिर, विहार अथवा भवन निर्माण गर्दा मजबूत जग निर्माणका लागि प्रथमतः ढुङ्गाकै आवश्यक पर्ने हुन्छ। अनि गारो बनाउन उठाउन, फले अर्थात् पेटी बनाउन, नागो अम्वसाः आदि बुत्ता बान्की बनाएर सजाउनका साथै द्वार र ढोका वरीपरीको बनोट अंश मजबूत एवं मास्तिरका बोझ थामि राख्न सक्षम पार्न, देवदेवीका मूर्ति प्रतिमा कुँदाएर र बनाएर स्थापना गर्न, भवन

मन्दिर परिसरका भू-भाग बाटोमा छाप्नलाई पनि ढुङ्गा आवश्यक पर्ने हुन्छ। प्रस्तुत अभिलेख ग्रन्थमा ढुङ्गाका प्राप्ति - सहयोग स्वरुप प्राप्ति - ने.सं. ८२२ वैशाख वदि ४, १४ पछि र ने.सं. ८२३ मार्ग शुल्क ५, ज्येष्ठ शुल्क ३ देखिं मात्र भएका देखिन्छन्। सहयोग स्वरुप ढुङ्गा भक्तपुरका टोलटोलका निवासीहरु, पेशेवर जन समुदाय, प्रमानहरुबाट र केही ढुङ्गा ठिमी, नगदेश, बनेपा, पनौति आदि ठाउँबाट प्राप्त भएका थिए। त्यसरी प्राप्त भएका ढुङ्गाका कुल संख्या **१४०१ ओटा र कोत्खा लोहों ढुङ्गा १२७ ओटा** देखिन आउँछन्। ती ढुङ्गाका नापो नदिइए पनि एकेक ओटा ढुङ्गा ढुवानीमा १२- ३१ जनासम्मका श्रम शक्ति लागेकोबाट ती ढुङ्गाका आकार अनुमान गर्न सकिन्छ (पत्राङ्क १५९-१६० परिशिष्ट २३ र २४) पाँचतले मन्दिर निर्माण कार्यक्रममा ने.सं. ८२२ पौष द्वादशी त्रयोदशी (वि.सं. १७५९) मा वास्तु पूजा सम्पन्न भई ने.सं. ८२२ माघ शुल्क ५ का दिन '**तरमंढेस दाङा देवलया मित स्वङा पादुका स्थापन**' अर्थात् टौमढीमा निर्माण हुन गइरहेको मन्दिर - पाँचतले मन्दिरको शिलान्यास अर्थात् पादुका स्थापन भइसकेपछि उपर्युक्त ढुङ्गा र कोत्खा ढुङ्गा प्राप्ति भएका देखिनाले उक्त पाँचतले मन्दिरको जग हाल्दा अरु नै ढुङ्गा प्रयोग भएका थिए भन्ने लाग्छ। जग निर्माणमा कहाँका कति ढुङ्गा प्रयोग भएका थिए रहस्य कै विषय हो, अनुसन्धान अध्ययन गर्नु बाँकि नै छ।

अर्को कुरा, ढुङ्गा प्राप्तिकै सिलसिलामा प्रस्तुत अभिलेख ग्रन्थको पत्राङ्क १५९ ख-१६० क मा वैशाख वदि ४ मा (साल संवत् छैन तापनि संवत् ८२२ चैत्र वदि १४ को लगतै पछिको वैशाख वदि ४ को टिप्पणी नै हो) "देव लोहोया, वैशाख वदि ४ ग्व १ म्हं ६८६ मो ५३ दं १" अर्थात् देवदेवी प्रतिमा बनाउने ढुङ्गा (कोतखा ढुङ्गा) गोटा १ ढुवानी गरी ल्याउने ६८६ जनाको श्रम शक्ति लागत भए बापत बय ज्याला मो ५ शुकि ३ दं १ दिइएको भन्ने उल्लिखित देखिन्छ। सम्भवतः, उक्त एकै कोत्खा लोहों ढुङ्गाबाटै पाँचतले मन्दिरमा प्रतिष्ठा स्थापना भएको स्वेष्ट देवी सिद्धिलक्ष्मी, आकाश भैरव, स्मशान भैरव र बेतालका प्रतिमाहरु सिंगो एउटै विशाल, सुन्दर, भावपूर्ण, कलापूर्ण प्रतिमा अज्ञात कलाकारले सिर्जना रचना गरिएको हुनु पर्छ। यहाँनेर यो तथ्य पनि स्मरणीय छ पाँचतले मन्दिरको देव प्रतिमा मूर्तिका ने.सं. ८२२ ज्येष्ठ कृष्ण १० तिथिका दिन स्नान, ज्येष्ठ कृष्णकै १० प्र ११ का तिथि दिनमा दश कर्म संस्कार, ज्येष्ठ कृष्ण ११ मै शोधन, ज्येष्ठ कृ १२ मा प्राण प्रतिष्ठा अनुष्ठान कृत्य सम्पन्न भई आषाढ शुल्क १ तिथिमा मन्दिरमा स्थापित भइसकेको देखिन्छ। यस हिसावले उक्त देव मूर्ति महिना दिनमा बनाई तयार भइसकेको बुझिन्छ। त्यस देव मूर्ति प्रस्तुत अभिलेख ग्रन्थको पत्राङ्क २१२ क- २१४ क मा नाम उल्लिखित भएका भक्तपुरका लोहो कर्मी शिलाकारहरु तुलसि, विश्वनाथ, दक्षराम, मनोहरसिं, मानसिं, राम, केशवराय इत्यादि ३० जना मध्येकाले सिर्जना रचना गरेका हुनु पर्छ। प्रस्तुत अभिलेख ग्रन्थको पत्राङ्क ७७ क मा संवत् ८२२ आषाढ शुल्क प्रतिपदाका दिन पाँचतले मन्दिरमा गजुर चढाएको औ मन्दिरमा देवीको भव्य मूर्ति स्थापना गरिएको उत्सव उपलक्ष्यमा एक तोला सुन उपहार पुरस्कार पाउने कालिगडका नाम सूचीमा स्पष्टतः **तुलसि लोहोकर्मिको** नाम र ८/८ मासा सुन पाउनेहरुमा विश्वनाथ, रक्षरामका नाम उल्लिखित भएका छन्।

प्रस्तुत अभिलेख ग्रन्थकै पत्राङ्क २५२ख - २५३क मा ढुङ्गा ल्याउनेहरुलाई वय ज्याला वितरण र ल्याइएका ढुङ्गाका संख्या विवरण दिएका ठाउँमा उल्लिखित दुइ वाक्यमा सीमित संक्षिप्त तथ्य यस प्रकारका छन्, जुन विचारनीय लाग्छन् -

वादेस प्रजान साला हया लोहो ग्व १ कोतुवाल दयका

(अर्थात् चापा गाउँका प्रजाहरुले तानेर ल्याई पुऱ्याएको ढुङ्गा १+१ बाट कोतुवाल वनाइयो) ।

पत्राङ्क २१७ क मा ललितपुरका शिलाकार लोहो कर्मिहरुका एक समूहका नाम सूचीमा पनि क्वतोवाल म्हं २ उल्लिखित भएका छन् । **कोतुवाल** अर्थात् **कुथुवा** भन्ने दुई मानव मूर्तिहरु नामोल्लिखित ललितपुरका लोहोकर्मि शिलाकार कालिगडहरुले बनाएका थिए कि भन्ने लाग्छ । संवत् साल नभएको तर तिथि नष्ट श्रावन १२ तिथि दिनमा ज्याला वितरण भएको तिथि दिन हुनु पर्छ भन्ने लाग्छ । ने.सं. ८२२ आषाढ शुल्क प्रतिपदाका दिन सम्पन्न महोत्सव (गजुर चढाएको, देवदेवी मूर्ति स्थापना भएको) उपलक्ष्यमा गाइएको "जय भूपतीन्द्र मल्ल धरम मुरती" शीर्षकको दाफा गीतमा (ने.सं. ८२२ आषाढ शुल्क प्रतिपदा तिथि उल्लिखित) क्वथु फले जय प्रताप" सवभन्दा तल्लो तहको पेटीमा स्थापित जय र प्रताप मूर्तिहरुका उल्लेख परिसकेका छन् । यो तथ्य विचारनीय छ । ती दुई मानव मूर्तिहरु जय र प्रतापका- मानवीय कीर्ति जय प्रतापका प्रतीक वोधक हुन् कि !

सहयोग स्वरुप उपलब्ध गराइएका ती ढुङ्गा र कोतखा लोहों ढुङ्गा ढुवानी गर्नेहरुलाई वय ज्याला जम्मा **मोटं १३५ मात्र** खर्च लागेको देखिन्छ ।

प्रस्तुत अभिलेख ग्रन्थमा निर्माण सामग्री मध्ये चाहिने माटो स्थानीय स्रोत मैं यथेष्ट पाइने भएकाले होला कतै उल्लेख गरेको देखिदैन ।

इँट र ढुङ्गामा जोडनलाई चाहिने निर्माण सामग्री मसला पदार्थहरु, तिनीहरुका परिमाण र तिनीहरुमा लागेका व्यय खर्च केही रकम पत्राङ्क २५३ ख मा मास किनेको मो १ पनौतिवाट ल्याइएको चून ३० भारी ढुवानी गरी ल्याउनेहरु ३० जनालाई बय दंम्म ३० जम्मा **मो १ दम्म ३०** खर्च लागेको उल्लिखित देखिन्छ । उपर्युक्त मसला पदार्थ चून, चाकु, मास, ने.सं. ८२३ आश्वीन वदि ७ मा पनौतिबाट (चून) र छत्रराजबाट चाकु तथा वंशीधर, उपरसिं, जयसिंहरुबाट मास प्राप्त भएका थिए । संवत् तिथि हेर्दा उपर्युक्त मसला पदार्थ देवल छैं । देव गृह निर्माण कार्य त्यतिखेर भइरहेको हुँदा सो देव गृह निर्माण कार्यका निम्ति जोरजाम गरिएका थिए कि भन्ने लाग्छ । पाँचतले मन्दिर निर्माण कार्यमा इँट ढुङ्गासित जोड्न त्यस्तै मसला पदार्थ प्रयोग गरिएको हुनु पर्छ । चून ढुङ्गा र चून पोल्ने काम भएको कुरा प्रस्तुत अभिलेख ग्रन्थका पत्राङ्क २५३ क, ख मै आउँछ ।

अन्य निर्माण सामग्री धातु पदार्थ फलाम, पित्तल, तामा, सुन, राङ, पारो इत्यादि काम भएको वर्णन प्रसङ्गहरुमा यथा स्थानमा चर्चा गरिने छ ।

**धैरै समय लाग्ने निर्माण कामका लागि कालिगड नियुक्ति-** पाँचतले मन्दिर निर्माणका लागि चाहिने काठ, इँट जोरजाम गरेपछि, जोरजाम गर्दागर्दै अर्को तर्फ धैरै समय लाग्ने कामका लागि कालिगड कामदारहरु नियुक्त गरी मन्दिर निर्माण

कार्यका आधारभूत पूर्व तयारीका काम थालेका थिए । काठका निम्ति रुख छानी काट्ने पामिहरु र काठ चिरानी गर्ने फाहा कर्मि (कर्मी)हरुलाई काममा लगाइए । प्रस्तुत अभिलेख ग्रन्थका पत्राङ्क २३७ ख - २४२ क मा १७६ **जना पामिहरुका** नाम, संख्या, बय ज्याला उल्लिखित भएका छन् । तिनीहरुले **५४५ जनाको श्रमशक्ति वरावरको काम** गरे बापत बय ज्याला जम्मा मोटं **१६३X दं २०** पाएका उल्लिखित देखिन्छ । प्रमानहरुका जनका नाताले काठ चिरानीको काम गर्ने **९४ जना फाहा कर्मी** (नामोल्लिखित) हरुले केही बय ज्याला पाएका देखिंदैन (पत्राङ्क २३७ क) ।

प्रस्तुत अभिलेख ग्रन्थमा कालिगडहरुका नाम, कार्य विवरण, ज्याला इत्यादि तिनीहरुलाई काममा नियुक्त गरिएका संवत् तिथि क्रमानुसार यस प्रकारका छन् - क) **फस गाथ** (वलेंसीमा झुण्ड्याइएका हावाका गतिसाथ वज्ने ससाना घण्टी बनाउन लगाउनलाई **संवत् ८२२** (वि.सं. १७५८) **कार्तिक वदि १२ देखिं** सम्वन्धित कालिगडहरुलाई काम गराई सकेको देखिन्छ (पत्राङ्क ७१ ख-७२ क) । त्यस कामका लागि खास कुन पेशा विशेषका कति जना कालिगड नियुक्त गरिए भन्ने उल्लिखित भएको देखिदैंन । कलि अर्थात् फलामको काम गर्ने नकर्मीहरुका कार्य विवरणमा (पत्राङ्क १०७ ख) **नकर्मीहरुले ५२८ ओटा फस गाथहरुका निम्ति फलामे रालो, घेरा, सिक्री, फुली, खैमल बनाएका भन्ने तथ्य उल्लिखित** भएका देखिन्छन् । यताबाट, पाँचतले मन्दिरका ५२८ वटै फसगाथ घण्टी बनाउने काममा कलि अर्थात् नकर्मीहरुका पनि सक्रिय देन रहेको बुझिन्छ । फस गाथ अर्थात् बलेंसीमा झुण्ड्याइने घण्टी बनाउनलाई चाहिने सेथ अर्थात् **मैन धार्नी २४ कु २ मोटं २२ आना बाह द्र कु ३**/मोल तिरेर किनेको वुझिन्छ । त्यसै कामका लागि **श्री ३ तलेजु भवानीको ढुकुटीबाट मो १०७ आठ आना दं २१** मुल्य वरावरको काँस र पित्तल दुवै थरी गरी **धार्नी २१ कु १ अस्ता १Xद्र प्र ३** तथा **श्री २ राजा भूपतीन्द्र मल्लबाट** मोल **मो ४७३॥दं४द्र प्र ३ ॥** पर्ने **काँस धार्नी १३८ प्र २ अ तो** २ लागेको थियो । काम गर्दा काँस धार्नी १९ कु २ ॥ अ ३ क्षति भएको थियो जसको मूल्य मो ६५ ।॥ पर्थ्यो । त्यसमा संलग्न ७ जना कालिगडहरुलाई

चामल आढ २२ फं २ कु १
च्यूरा आढ २२ फं २ कु १

मासु फं ५ का त्यस बेला ती खाद्यमा प्रचलित भाउ बेसाहा अनुसार **मो २७ ।॥ दं २४** खर्च परेको थियो । बलेसी घण्टीका रालोमा झुण्ड्याइएका **तामाको पिपल पातको (५३३ वटा)** तौल **धार्नी १६ प्र २ अ १** थियो (पत्राङ्क ७२ ख) । त्यसको मोल तत्कालीन भाउ वेसाहा अनुसार मो ३ दं ८८ तथा ती **सात जना कालिगडलाई** दैनिक दम्म **६ दरले** ९०३ दिनको ज्याला रकम **मो ३१ आना ४४ दं ५१** खर्च भएको थियो । ती घण्टी बनाएको खर्च जम्मा **मो ७२९ दं ६८** कंपनी रु ६ जति परेको देखिन आएको छ । त्यस काममा संलग्न **७ जना** कालिगडहरुका नाम चुकुटी, भागिराम, मनिधर, पुनसिङ, परिष, पद्ममसिं र देवराम थिए । तिनीहरु प्रत्येकले औसत १२९ दिन काम गरेको देखिन आउँछ । तिनीहरुमा भागिरामले सबभन्दा धेरै (१५९ दिन) काम गरेको देखिन्छ त देवरामले सबभन्दा कम दिन (१० दिन)

काम गरेको देखिन्छ (पत्राङ्क ७२ ख)। त्यसरी बढीमा १५९ दिनसम्म काम गरी वनाई तयार गरिएका ती ५२९ बलेसी घण्टी मध्ये पाँच तले मन्दिरको **पाचौं तलाको बलेंसीमा ५८ वटा, चौथों तलाकोमा ८० वटा, तेस्रो तलाकोमा १०४ वटा,** दोस्रो तलाकोमा १२८ वटा, र **पहिलो तल्लाकोमा** १६८ वटा हिसावले प्रत्येक बलेसीं दलिनको टुप्पा नेर जडान गरी भुण्ड्याइएका छन्। ती घण्टीका **फलामे रालोका तौल साढे तेह धार्नी, ती रालोमा गाँसिएका तामाका पिपल पातका तौल धार्नी १६ प्र २ अ १** (पत्राङ्कहरु ७२ ख, १०७ ख) औ **फलामे घेराका तौल धार्नी ३** (पत्राङ्क १०७ ख) थियो। ती घण्टीका ६७२ **फलामे सिक्री** (प्रत्येक **१६ इञ्च लाम्मो**) को **जम्मा तौल धार्नी २४ प्र १** घात थियो (भक्तपुर, अंक १५०, पृ.२२, वि.सं. २०५६ चैत्र)। ती फसगाथ बनाउनलाई चाहिने कोरा सामग्री पदार्थ उपलब्ध गराएको तथ्य पत्राङ्क ७१ ख - ७२ ख मा यसरी उल्लिखित भएको देखिन्छ -
सेथ धा २४ कु २ थिक मो २२ ॥। द्र कु ३।
कास धा १७ प्र २ अस्ता २ तोला २ प्र ३ ॥
रिर धार्नी ३१ कु १ अस्ता १ द्र प्र ३ ॥

फस गाथया लाल धार्नि १३×...
त्यस फस गाथ बनाउनलाई चाहिने मैन उपाध्याजुबाट धार्नी ८ कु १. कु ४
त्यस फस गाथ बनाउनलाई चाहिने मैन उपाध्याजुबाट प्र २. कु १ ॥
जिवजुबाट धार्नी ७. शंखसिंजुबाट धार्नी २ कु २ ॥। र पर मानन्दजुबाट धार्नी १ अ १ उपलब्ध भएका थिए। ती बलेंसी घण्टी बनाउने कालिगडहरुका नाम सूचीमा परेका ७ जना कालिगडहरु मध्ये भागिराम र मनिधर नाम नकर्मीहरुका नाम सूचीमा तथा मनिधर नाम तावतका (टमोटहरुका) नाम सूचीमा पनि आएको छ। उस्तै उस्तै नाम भिन्नाभिन्नै कालिगडका नाम सूचीमा देखा पर्नाले कालिगड व्यक्ति विशेषका परिचय ठम्याउन केही कठीनाइ परेको छ। फसगाथ बनाउने काममा नकर्मी र टमोट दुवै थरीका संलग्नता रहेको यी तथ्यबाट निश्चित भयो। घण्टी बनाउने काममा थँकर्मीको ढलोट ढाल्ने काम गर्ने कर्मी पनि संलग्न हुनु पर्ने हो तर प्रस्तुत अभिलेख ग्रन्थमा भने थँकर्मी कालिगडको उल्लेख नै देखिएन।

**सिकर्मीहरुका नियुक्ति, काम र मानसम्मान** - प्रस्तुत अभिलेख ग्रन्थको पत्राङ्क १ ख मा उल्लिखित कार्यक्रमका लामो सूचीमा **ने.सं. ८२२ मार्गशिर शुल्क १२ तिथिका दिन सिकल्मि/सिकर्मी नियुक्त गरियो** भन्ने मात्र लेखिएको देखिन्छ। कति जना सिकर्मी नियुक्त गरेर उनीहरुलाई के के काम गराए भन्ने कुरा स्पष्ट खुलाई लेखिएको प्रस्तुत अभिलेख ग्रन्थमा देखिंदैन। सोही अभिलेख ग्रन्थको पत्राङ्क २३८ क मा ९ जना सिकल्मि/सिकर्मीहरुका नाम सूची, उनीहरुले काम गरेका दिन संख्या, र उनीहरुलाई तिरेका ज्याला रकम मात्र लेखिएका छन्। (परिशिष्ट ३३, पत्राङ्क २३८ क)। उनीहरु अति खुचा भन्ने ठाउँमा सालको काठ संकलनका काममा खटिएका हुनु पर्छ। ती नौ जना सिकर्मीहरुले मात्र न्यातपोलल देवल/पाँचतले मन्दिरको निर्माण समयमा काठका सम्पूर्ण काम अर्थात् मन्दिरका द्वार, तोरण, भ्याल, गवाक्ष, अनेक काष्ठकलाका बुट्टा

बान्की र देवदेवीका मूर्ति कुँदिएका थाम, तोरण, ५२८ दलिन, १०८ वटा टुँडाल, निनाल, मेठ, थासि मुसि, मुठल इत्यादि बनाएको होओइन होला। ने.सं. ८२२ फागुन कृष्ण षष्ठीका दिन थापना/जडान हुने भएका द्वारहरु चार जोर, ऐं ११ तिथिका दिन जडान गरिएका निनाल र दलिन बनाउने तेर्स्याउने काम ती ९ जना सिकर्मीहरुले मात्र बनाई सिध्याउन सकिने होइन। उक्त मन्दिरको निर्माण समयमा काठका काम गर्ने अरु पनि कालिगड सिकर्मी हुनु पर्ने हो भन्ने लागेर प्रस्तुत अभिलेख ग्रन्थका पत्राङ्कहरुमा हेर्दै जाँदा पत्राङ्क २२६ ख मा १३ जना, पत्राङ्क २२७ क मा १५ जना, पत्राङ्क २२७ ख मा १४ जना र पत्राङ्क २२८ क मा १४ जनाका चार समूहमा विभाजित जम्मा ५६ जना कर्मीहरुका नाम सूची फेला परे। ती नाम सूचीमा प्रत्येक कर्मीले काम गरेका दिन संख्या र पाएका ज्याला रकम मात्र लेखिएका देखिन्छन्। तिनीहरुले के के बनाएका हुन् औ तिनीहरु कहाँका हुन् स्पष्ट खुलाएका छैनन्।

भक्तपुर, ठिमी, र बनेपातिर काठको काम गर्ने कालिगडलाई कर्मी/कर्मि भन्दो रहेछ। शब्द कोशहरुले पनि त्यस्तै अर्थ दिएका छन्। कर्मि र सिकर्मी दुवै शब्दहरु काठ सम्बन्धी काम गर्ने कालिगड हो भन्ने स्पष्ट हुन आएको छ। माथि उल्लेख गरेका ५६ जना कर्मिहरुका नाम सूची हेर्दा तिनीहरु भक्तपुरका स्थानीय कर्मी/सिकर्मी हुन् भन्ने लाग्छ। प्रस्तुत अभिलेख ग्रन्थकै पत्राङ्क २२९ख - २३०क मा बनेपाका कर्मी/सिकर्मीलाई 'भोत कमि' शीर्षक दिएर ३७ जना कर्मीहरुका नामावली, काम गरेका दिन संख्या, र तिनीहरु प्रत्येकले पाएको ज्याला रकम लेखिएका देखिन्छन्। त्यस्तै, पत्राङ्क २३४ख - २३५क मा ठिमीका १५ जना कर्मी/सिकर्मीहरुका नामावली, काम गरेका दिन संख्या, र पाएका ज्याला रकमका सूची पनि सिरानीमा 'थेमि कमि' भनेर लेखिएका देखिन्छन्। **सिकल्मि र कर्मिहरुका जम्मा संख्या ९+५६+३७=१०२ जना न्यातपोल देवल/पाँचतले मन्दिर निर्माणका समयमा काठका काममा लागेका बुझिन्छ।** तिनीहरुलाई ज्याला वापत तिरेका रकम जम्मा यस प्रकारका छन् -

| | |
|---|---|
| **भक्तपुरका कर्मीहरु ४ समूहका** | **मो ३२२ ।।। दं ४२** |
| **भोत/बनेपाका कर्मीहरुका** | **मो १६३/दं १८** |
| **ठिमीले कर्मीहरुका** | **मो ५३ दं २७** |
| **धुसि सि बलामा जाने ९ जना सिकल्मीका** | **मो १ दं २०** |
| **जम्मा रकम** | **मो ५४० ।।। दं १७** |

(मोहर ५४० बाह्र आना र दम्म १७)

भोत बनेपाका कर्मीहरुले दैनिक जनही दम्म ५, ६, १० सम्म ज्याला, ठिमिले कर्मीहरुले जनही दम्म २, ४, र ५. भक्तपुरका कर्मीहरुले दैनिक जनही दम्म ६ तथा धुसि सि बलामा खटिएका सिकर्मीहरु ९ जनाले जनही दम्म ४ दरले ज्याला पाएका देखिन्छन्।

साँच्चै भन्ने हो भने राजा भूपतीन्द्र मल्लको शासनकालीन भक्तपुर, बनेपा र ठिमीका वास्तु र काष्ठ कला प्रवीण दक्ष र प्रतिभाशाली कर्मीहरु/सिकर्मीहरुको सीप र मजबुत काठ जडान प्रविधिले गर्दा नै उक्त न्यातपोलल अर्थात् पाँचतले मन्दिरको श्रीशोभा

२०५३ भाद्र १६ गतेदेखिं उक्त मन्दिरको जीणोद्वार कार्य शुरु हुनु अघिसम्म पुग-नपुग दुइसय पञ्चान्नबे २९५ वर्षसम्म ज्यूंकात्युं स्थिर राखी प्रदर्शित गरिरहन सक्षम भएको हो । भक्तपुर टौमढी टोलको खुला आँगनमा उभिएर उत्तरतिर दृष्टि दिनासाथै दर्शकका आँखा, मन, मस्तिष्कलाई उक्त **न्यातपोलल देवल** अर्थात् **पाँचतले मन्दिरले** मन्त्रमुग्ध पारी रहन सकेकोमा हामी भाव विहवल हुन्छौं, आश्चर्यचकित हुन्छौं । ती प्राचीन कालिगड कलाकारहरुका सीप, प्रतिभा, दक्षता, वास्तुशास्त्र र कला मर्मज्ञ निपुणता सामुन्ने हामी नतमस्तक हुन्छौं क्षणभरमै । उक्त मन्दिरका पाँचै तलाका कलापुर्ण काष्ठकलाका काम, मन्दिरको गर्भगृहको गारो निर्माणका काम, पाँचै तलाका छानामा झिंगटी इँट छाउने अवालेहरुका सीप र दक्षता, छानाका कुंपाताहरुका कलात्मक ढङ्गले मजबुतसाथ विशेष किला ठोकेर जडान गर्ने कलि अर्थात् नकर्मीहरुका काम, चित्रकारहरुले ती काष्ठकलामा र इँटका र मेठका बुट्टा बान्की मूर्तिहरुमा भावानुकूल रङ्ग लगाइकन सजीव पारेका औं ती सबैका माथि उक्त पाँचतले मन्दिरको पाँचै तह भएको सुनको मोलम्मा लगाइएको पुग-नपुग ९१ धार्नी तौल भएको (गजुर र भागिल समेत) गजुर बनाउने टमोट र निवाहरु, त्यत्रो अग्लो (१०८ फीट् अर्थात् ३३.२३ मिटर) टुप्पो माथि उक्त गजुर पुऱ्याएर मजबुतसाथ चूलिकामा जडान गर्ने कालिगडहरुका काम अत्यन्त सराहनीय छन् भन्नु पर्छ ।

**ती सवै कालिगडहरुका कृतित्व सवै मिलेर “अनेकतामा एकताको”** ज्वलन्त जीवन्त सन्देश मूर्तिमान भई वास्तुकलात्मक, धार्मिक, साँस्कृतिक अलौकिक सौन्दर्य उक्त मन्दिरद्वारा नित्य निरन्तर प्रदर्शित गरिरहे झैं लाग्छ । नेपाल राष्ट्रकै श्रीशोभा र उच्चतम गरिमा प्रदर्शित गरिरहेको छ । त्यस्ता दक्ष, कला प्रवीण र प्रतिभाशाली कालिगडहरुलाई उक्त **न्यातपोलल देवल** अर्थात् **पाँचतले मन्दिर** निर्माण कार्यका चरणै पिच्छे (जग हाल्दा, द्वार स्थापन गर्दा, गजुर चढाउँदा हुने) वास्तुपूजाहरुमा यथोचित रीत विधि अनुसार दक्षिणा भेटी चढाई सम्मानपूर्वक पूजा गरिएका तथ्य पनि प्रस्तुत अभिलेख ग्रन्थमा उल्लिखित (पत्राङ्कहरु २४९ ख, ८३ क) तथ्यद्वारा ज्ञात हुन्छ । त्यस्ता पूजा, सम्मान र दक्षिणा भेटी पाउने सम्बद्ध कालिगड नाइकेहरु नै थिए । कालिगडहरुका नाम सूचीमा हेर्दा को को नाइके हुन् स्पष्ट छैन । अधिकतम् दरको ज्याला पाउनेहरु र अधिकतम् दिनसम्म काम गर्नेहरु नै सम्बद्ध कालिगड नाइके होलान् भन्ने अनुमान गर्न सकिन्छ । प्रस्तुत अभिलेख ग्रन्थमा कर्मी/सिकर्मी नाइकेले **द्वार स्थापनको वास्तु पूजा** विशेषमा **मो १० दं २१, निनाल जडान गर्दा**को वास्तु पूजामा **मो ५ दं ७०**, पाँचै तलाका झ्यालहरु जडान गर्दा हुने वास्तु पूजामा **मो ५Xदं ३, मो २Xदं २९, मो २# दं १९, मो ३# दं १५ र मो ३X दं १५** क्रमशः पहिलो, दोस्रो, तेस्रो, चौथो र पाँचौ तलाका) औ चुलिका जडानको वास्तु पूजामा **मो ८ दं १४** दक्षिणा भेटी पाएका थिए (पत्राङ्क २४९ ख, परिशिष्ट ५८ ग) । साथै, ती कर्मीहरु/सिकर्मीहरुले मुदी र मिठाइ भाग पनि पाएका थिए (पत्राङ्कहरु १०४क, २२४क, ख) ।

प्रस्तुत अभिलेख ग्रन्थमा अहिलेसम्म अज्ञात भई रहेका औ ओझेलमा परिरहेका त्यस्ता प्रतिभाशाली, निपुण र दक्ष कर्मी/सिकर्मीहरुका नाम सूची पनि लिपिबद्ध गरिएका छन् (पत्राङ्क **२२६ख, २२७क**, ख र २२८ क मा गरी ५६ जना भक्तपुरका,

पत्राङ्क २३४ख- २३५ क मा ठिमीका, तथा पत्राङ्कहरु २२९ ख - २३० क मा भोत/बनेपाका ३७ जना कर्मी/सिकर्मीहरुका नाम तथा पत्राङ्क २३८ क मा ९ जना सिकल्मि/सिकर्मीका नाम उल्लिखित भएका देखिन्छन्। यति मात्र होइन, तिनीहरु मध्ये सवभन्दा धेरै दिनसम्म काम गर्ने भएर हो अथवा उत्कृष्ट स्तरका काष्ठकला झल्किने गरी काठका काम गर्ने प्रतिभाशाली कर्मी/सिकर्मी भएर हो तिनीहरु मध्ये यी कर्मीहरुले पाँचतले मन्दिरमा गजुर चढाएको र मन्दिरभित्र स्वेष्ट देवी सिद्धिलक्ष्मीको मूर्ति स्थापना भएको दिन ने.सं. ८२२ आषाढ शुल्क प्रतिपदाको दिनमा मनाइएको उत्सव उपलक्ष्यमा विशेष सम्मानका साथ जनही २२/२२ तोला तौल भएको औ मोल मोटं २० पर्ने चाँदीका बाला १/१ जोर पुरस्कार उपहार पाएका थिए । त्यस्ता सम्मानित पुरस्कृत कर्मी/सिकर्मीहरुका नाम यस अनुसन्धान प्रबन्ध ग्रन्थबाट सर्वप्रथम प्रकाशमा ल्याउन पाउँदा यी पंक्तिका लेखकलाई आनन्द लागेको अनुभव हुन्छ ।

**भक्तपुरका पुरस्कृत कर्मीहरु –**

| | |
|---|---|
| **१. रामहरि** | **अधिकतम ३०६ दिनसम्म काम गरेको ।** |
| **२. छत्रसिं** | **अधिकतम २९५ दिनसम्म काम गरेको ।** |
| **३. लघु** | **अधिकतम २९१ दिनसम्म काम गरेको ।** |
| **४. जिवराज** | **अधिकतम २८७ दिनसम्म काम गरेको ।** |
| | **भोत/बनेपाका पुरस्कृत कर्मीहरु:-** |
| **१. जयराम** | **अधिकतम १३२ दिनसम्म काम गरेको ।** |
| **२. शिवकृष्ण** | **अधिकतम १३१ दिनसम्म काम गरेको ।** |
| | **ठिमीको पुरस्कृत कर्मी: –** |
| **१. शिरिमान** | **अधिकतम १११ दिनसम्म काम गरेको ।** |

(पत्राङ्क ७७ क, ख, २२६ ख, २२७ क, २२८ क)

**कलि/न्याकल्मि अर्थात् फलामको काम गर्ने नकर्मीहरुको नियुक्ति-**

प्रस्तुत अभिलेख ग्रन्थको पत्राङ्क १०७ क मा पाँचतले मन्दिर निर्माण कार्यका लागि न्या कल्मि अर्थात् नकर्मीहरु संवत् ८२२ मार्गशिर वदि १ तिथिका दिनदेखिं काममा नियुक्त गरिएको भन्ने कुरा यसरी उल्लिखित गरिएको छ -

सं ८२२ मार्ग्गशिर वदि १ थ्व कुन्हनिसें, ङाता पोलल

देवलयता, न्या कल्मि ज्या छुङा दिन ॥ ॥ (संवत् ८२२/वि.सं. १७५९ मार्गशिर वदि १ का दिनदेखिं न्यातपोलल देवल/पाँचतले मन्दिर बनाउन, नकर्मीहरु काममा नियुक्त गरेको)

प्रस्तुत अभिलेख ग्रन्थको पत्राङ्क २३० ख - २३१ ख मा नाम उल्लिखित ती **३४ जना नकर्मीहरुले** काम गरेका दिन संख्या र तिनीहरुले **दैनिक जनही दम्म ४ का दरले** पाएका एक मुष्ट ज्याला रकम ती पत्राङ्कहरुमै उल्लिखित छन् । तिनीहरुलाई ज्याला बापत तिरेका रकम **जम्मा मो १०५ दं १९** देखिन आएको छ । तिनीहरुले अधिकतम **दिन १३४ सम्म** र कममा दिन १३ सम्म काम गरेका बुझिन्छ । तिनीहरु मध्ये अधिकतम दिनसम्म काम गर्ने **नकर्मीहरुका नाम यस प्रकारका छन्** :-

| क्र.सं. | नाम | काम गरेका दिन |
|---|---|---|
| १,२. | पाङाया र गयाले | १३४/१३४ दिन |
| ३. | राम | १३२ दिन |
| ४. | धर्म्मसिं | १२९ दिन |
| ५. | धर्म्मसिं | १२० दिन |
| ६,७. | वासुदेव र मर्दरामले | १२८/१२८ दिन |
| ८,९. | तुलसी राम र सूर्य्यरामले | १२७/१२७ दिन |

उपर्युक्त कालिगड नकर्मीहरु भक्तपुरकै स्थानीय निवासी हुनु पर्छ। पुरस्कार उपकार पाउनेहरुका नाम सूचीमा तिनीहरु मध्ये कसैको पनि नाम उल्लिखित भइराखेको देखिंदैन। गजुर चढाएको दिनमा न्याकल्मि (नकर्मीलाई) दम्म ६६ प्रदान गरिएको भन्ने मात्र उल्लेख छ। सो पाउनेको नाम लेखिएको पनि छैन, जनही सबैलाई दम्म ६६ प्रदान गरिएको भनेको हो कि स्पष्ट छैन। नकर्मीहरुले बनाएका वस्तुहरु (फलामे निर्माण सामग्री, गृह उपकरण सामग्री, जज्ञ होममा चाहिने फलामे वस्तुहरुका सूची विवरण यस अभिलेख ग्रन्थका पत्राङ्क १०७ क देखिं ११० क,ख भित्र सविस्तार लेखिएका छन्। नकर्मीहरुले बनाएका वस्तुहरु र उनीहरुलाई चाहिने फलाम, गोल इत्यादि सामग्री उपलब्ध गराएको जस्तो सविस्तर वर्णन अरु कुनै कामदार कालिगडले बनाएका अथवा गरेका कामका विस्तृत वर्णन यस अभिलेख ग्रन्थमा देखिंदैन। तै, उनीहरुका काम रेखदेख गर्ने चिताइदार अभिलेख टिपोट राख्नेहरुले ओझेलमा परेका उनीहरुका काम र उनीहरुले बनाइदिएका फलामे वस्तुहरुका विस्तृत सूची विवरण लिपिबद्ध गरेर उनीहरुले मजबुतसाथ किला ठोकी जडान गरेका कलापूर्ण विलंपौ, तोरण, कुंपा गोंगपा झिंगटी इँटहरु, वलेसीका घण्टीहरु, दलुथ (वत्ती भाँडो), गजुरका ध्वजा सिक्री नउप्किइकन स्थिर रहेर ती प्राचीन नकर्मीहरुका कार्य दक्षता प्रमाणित गरी प्रदर्शित गरिरहेकै हो - पुग नपुग ३०० वर्षसम्म। त्यस्ता सराहनीय नकर्मीहरुका नाम यस अभिलेख ग्रन्थका पत्राङ्क २३० ख - २३१ क मा लिपिबद्ध सुरक्षित भइरहेको पत्ता लगाई सर्व प्रथम यस अनुसन्धान अध्ययन पुस्तकवाट ती दक्ष कालिगडप्रति सादर सम्मानपूर्वक प्रकाशनमा ल्याउन पाएकोमा यस पंक्ति लेखकलाई सन्तोषको आनन्दानुभूर्ति भएको छ। हेर्नुस्, यसै पुस्तकको पृ. १४६-१४७ मा पनि।

अव यहाँ ती नकर्मीहरुले वनाई दिएका मुख्य मुख्य फलामे वस्तुहरु (उनीहरुले नै पाँचतले मन्दिरमा मजवूतसाथ जडान गरिराखेका मात्र) उल्लेख गरिन्छ -

१. देवी सिद्धि लक्ष्मीको शिला आसनका किला १६ ओटा
२. मन्दिरका ताला ५ जोर (ठूला ताला)
३. मन्दिरका खापाका फलामे पाताहरु
४. मन्दिरका खापाका फलामे सिक्रीहरु
५. दलुथ (झुण्डयाइने वत्ती भाँडो विशेष) को कवच र सिक्री
६. साना घण्टीहरुका (वलेसीमा झुण्ड्याइएका) फुली

७. बिलंपतिका कीला
८. जोलपति कीला
९. बत्तासे घण्टीहरु ५२८ का रालो र घेरा
१०. छेफल (क्षेत्रपाल ?) को तोरणको क्वता किलको घेरा
११. गोगल किला (गोंग:पा भिंगटी जडानमा प्रयुक्त एक प्रकारको कीला)
१२. मन्दिर भित्र चढाइ राखेको ठूलो घण्टाको घर, रालो, सिक्री र खैमल
१३. आनापतिहरु ६१५ वटा
१४. दलुथका खैमल
१५. भाताकिल भन्ने कीला ७१५ वटा
१६. खैमलहरु ६७० वटा
१७. हनुध्वजको भमल १
१८. हनुध्वजको विँड १
१९. कोनपात छ्यानाको कुना कुनाको जोडनीमा जडान गरिएका फलामे पाता (विशेष) १० ओटा
२०. गजुरको सिक्री

उनीहरुले बनाएका अन्य फलामे ज्यावल, गृह उपकरण, यज्ञ अनुष्ठान र बलिपूजा अनुष्ठानलाई चाहिने उपकरण वस्तुहरु इत्यादि ।

**गजुर बनाउने काम-** पाँचतले मन्दिरको टुप्पामा स्थापना गरिराखेको सुनको मोलम्मा लगाइएको गजुर टाढैबाट चम्किरेहेको देख्ता यात्रुहरु, दर्शकहरु र भक्तजनहरु प्रसन्न हुन्छन् । प्रस्तुत अभिलेख ग्रन्थमा सो गजुर निर्माण विषयको तथ्य विवरण पत्राङ्क ७२ ख र ७४ क, ख मा सीमित गरी साह्रै संक्षिप्तमा दिइएको छ । तर त्यसमा अरु विषय प्रसङ्गका हिसाव पनि मिसिएकोले अस्पष्ट र अलमल्याइने किसीमको रहेछ । पत्राङ्क ७२ ख को टिपोट अनुसार ने.सं. ८२२ फागुन वदि ५ तिथि दिनदेखिं उपर्युक्त गजुर वनाउने काम थालनी भएको वुभिन्छ । गजुर बनाउने कालिगडहरुका नाम सूची, उनीहरुलाई तिरेका ज्याला रकमका वाँरेमा स्पष्ट केही कुरा लेखेका देखिंदैन । यसै अभिलेख ग्रन्थको पत्राङ्क २३६ क, ख- मा उल्लिखित ४० जना तावत(टमोट)हरुले नै उक्त गजुर बनाएको हुनु पर्छ । उक्त गजुरको आकर्षक र कलापूर्ण स्वरुप बनोट यस्तो लाग्छ - त्यस गजुरद्वारा नै ती प्रतिभाशाली कलाप्रवीण तावत (टमोट) हरुका अमर कृतित्व शदियौं वर्षसम्म उज्ज्वल र स्थिर पारी राख्न सकेको हो भन्ने लाग्छ । सो गजुर चढाएको उपलक्ष्यमा मनाइएको हर्षोत्सवमा १/१ तोला सुन पुरस्कार उपहार पाउने सम्मानित कालिगडहरु मध्येका नमि (नवमिं सिं ?) तावत (टमोट) र उनका सहकर्मीहरु नै उपर्युक्त गजुरका स्रष्टा निर्माता हुनु पर्छ । उक्त नाम सूचीमा 'नवमि सिं तावत' स्पष्टतः उल्लिखित छ । पत्राङ्क ७२ ख र ७४ मा यसो भ्वाट्ट हेर्दा कलाप्रवीण प्रतिभाशाली गजुर निर्माता कालिगडहरुलाई ओभ्रेलमा राखे जतिकै लागे पनि गजुरबाटै तिनीहरुका यश कीर्ति सयौं वर्षसम्म चम्काइरहेको औ प्रर्दसित गरिरहेको प्रत्यक्षतः देख्न सकिन्छ । त्यस बेला सम्मानित पुरस्कृत भएका 'नवमिसिं तावत' लगायत अन्य

पुरस्कृत कालिगडहरुका नाम - सूची लिपिबद्ध गरी अभिलेख राखेर (पत्राङ्क ७७ क को) तिनीहरुलाई अमर तुल्याएका छन्। त्यस्ता सम्मानित पुरस्कृत प्रतिभाशाली नवमिसिं तावतको परिचयको जानकारी पनि सर्व प्रथम यसै अनुसन्धान ग्रन्थबाट प्रकाशमा ल्याउन पाउँदा यस पंक्ति लेखकलाई हर्ष लागेको छ।

ने.सं. ८२२ फाल्गुन कृष्ण पञ्चमी तिथि दिनदेखिं बनाउन शुरु गरिएको उक्त गजुर ने.सं. ८२२ कै आषाढ शुल्क प्रतिपदाको तिथि दिनमा भव्य उत्सव समारोह बीच पाँचतले मन्दिर माथि टुप्पोमा जडान गरी स्थापित भएको थियो। त्यो समायावधि र ९९ दिनसम्म कालिगड तावत (टमोट)हरुले काम गर्दै गरेको विचार गर्दा उक्त गजुर का कलापूर्ण चुडामणि, गः चाः, अम्वःसाः, कलश, घटाकार र भागिल इत्यादि अङ्गहरु छुट्टाछुट्टै तयार गरी जोडने र त्यस गजुरमा सुनको मोलम्मा लगाउने जस्ता रासायनिक प्रक्रिया प्रविधिगत काम पनि गर्नु परेकाले त्यति समय लाग्नु स्वभाविकै देखिन्छ। तर प्रस्तुत अभिलेख ग्रन्थमा उक्त गजुर वनाउने सम्पूर्ण काममा खास कति जनाको तावत (टमोट)हरु लागेका थिए सोको पर्याप्त तथ्य विवरण उल्लिखित भएको देखिदैन। यहाँनेर यो पनि विचारनीय छ - तावतहरुले तामा पित्तलका गृह उपकरण पनि बनाई दिएका तथ्य विवरण पत्राङ्क ७२ख - ७४क, ख मा सूचीकृत भएका देखिन्छन्। तिनीहरुलाई काम गर्नलाई चाहिने निर्माण सामग्री राजा श्रीश्री भूपतीन्द्र मल्लबाट र अन्य व्यक्तिबाट तथा किनमेल गरेर निम्न लिखित धातु उपलब्ध गराइका थिए -

* तामा धार्नी १५४ कु १ तोला ७ र कु ४ अस्ता ३
काँचो तामा धार्नी २ कु १ अ २ (शङ्कर सिंबाट उपलब्ध भएको)
* सुन १ तोला १ मासा
सुन ६७ तोला द्र २ मोटं १५४५॥। मा किनेको
पारो धार्नी २ तोला ४ मं ९ मो ४२॥ ४ दं ७ द्रमा किनेको
**जम्मा खर्च परेको रकम मोटं १६१२ ॥** - थियो।

तावत (टमोट)हरुलाई काम गर्नलाई उपलब्ध गराइएका अन्य सामग्री यी पनि थिए -

गालेको पित्तल धानी १ कु २ ॥। तो ७
काँस धानी ४ (माग अनुसार उपलब्ध गराएको)
खपोसत धार्नी ३ कु २ ॥ (धातु गाल्नलाई उपयोगी)

**तयार भइसकेपछि गजुरको जम्मा तौल धार्नी ४० कु २ ॥ तो ७** पुगेको रहेछ। त्यस्तै **भागीलको तौल धार्नी** ५० कु २। अ २ पुगेको रहेछ। दैनिक जनही दम्म १, २, ३ र ६ दरले तावतहरु ४० जनाले जम्मा ज्याला रकम मो ६३/पाएका थिए। उनीहरु मध्ये अधिकतम दिनसम्म काम गर्नेहरुका नाम र काम गरेका दिन यस प्रकारका छन् -

| नाम | काम गरेका दिन | विशेष |
|---|---|---|
| १. नमसिं | ९९ दिन | १ तोला सुन परुस्कार पाएका(मोहर १६ ॥ मूल्य पर्ने) |
| २. धर्म्मसिं | ८३ दिन | |
| ३. भागि | ७३ दिन | |
| ४. जगन्नाथ | ७१ दिन | |
| ५. मणिधर | ७१ दिन | |
| ६. लगु मोचा | ७० दिन | |

पत्राङ्क ८३ क को टिपोट अनुसार गजुर चढाएको दिनमा तावतहरुले दक्षिणा भेटी दं ९४ (नाइकेलाई मात्र हो कि, तावतहरु सवै ४० जनालाई जनही दं ९४ हो कि स्पष्ट छैन ।) सुन उपहार अथवा चाँदीका बाला उपहार पुरस्कार पाएका मध्ये नाम उल्लिखित धर्म्मसिङ र मणिधर भन्ने नाम तावतहरुका नाम सूचीमा र कलि (नकर्मि) हरुका नाम सूचीमा पनि भेटिएकाले खास कुन कालिगड समूहको धर्म सिं अथवा मणिधरले के के पुरस्कार उपहार पाएका थिए 'नमसिं तावत' र 'तुलसि लोहो कल्मि' र 'शङ्कर आवाल' नाम तोकें भैं स्पष्ट नाम न तोकिएकोले यकीन गर्न कठिन भएको छ । तावतहरुलाई पनि मुदि (पत्राङ्क २२४ ख) र मिठाइ रोटी भाग (पत्राङ्क १०४ ख) दिएका थिए ।

गजुर बनाउने काममा तावतहरु (टमोटहरु) को मुख्य हात रेहेको निश्चितै भयो । कलि (नकर्मीहरुको कार्य विवरणमा (पत्राङ्क १०८ क) नकर्मीले गजुरको फलामे सिक्री बनाइ दिएको कुरा उल्लिखित छ । प्रस्तुत अभिलेख ग्रन्थको पत्राङ्क २३६ ख मा १२ जना मिवाहरु (सुनको जलप लगाउने कालिगडहरु)का नाम सूची, उनीहरुले काम गरेका दिन संख्या जनही दैनिक दम्म ३ देखिं ६ सम्मको ज्याला दरमा काम गरेका थिए भन्ने उल्लिखित छ । यताबाट गजुर बनाउने काममा नकर्मी र निवाहरु आंशिक सहभागी देखिन्छन् ।

**अवालेहरुका काम -**

प्रस्तुत अभिलेख ग्रन्थको पत्राङ्क २३५ क, ख मा दैनिक जनही दम्म ३ र ६ दरले काम गरेका २६ जना अवालेहरुका नाम र उनीहरुले काम गरेका दिन संख्या र उनीहरु प्रत्येकले मध्ये पाएका एकेक मुष्ट ज्याला रकम उल्लिखित देखिन्छन्। उनीहरुका काम वारेमा पनि यो अभिलेख ग्रन्थमा पर्याप्त र स्पष्ट तथ्य वर्णन लेखिएको देखिंदैन । उनीहरुलाई ज्याला वापत तिरेको जम्मा रकमः **मो १६१Xदं १२** थियो । ज्याला बाहेक उनीहरुले प्रत्येक मुख्य मुख्य चरणको वास्तु पूजाहरुमा 'मित सोङा', तलै पिछेका छानामा झिंगटी इँट, गोंगःपा कुंपा इँट छाउँदा पूजा मान स्वरुप दक्षिण भेटी पाएका थिए । उनीहरुले **'मित सोङा'** गरे वापत **मो ११X** र छाना छाए बापतको पूजा अनुष्ठानमा **मो १३ दं ५६** दक्षिणा पाएका थिए । उनीहरुलाई पनि मुदि र रोटी भाग दिएका थिए (पत्राङ्क २२३ क, १०४ क) । प्रायः सवैका ज्याला बरावर थिए । उनीहरु मध्ये सबभन्दा धेरै दिन काम गर्नेहरुका नामावली यस प्रकारका छन् -

१. शङ्कर २६१ दिन काम गरेको मोहर १५ मूल्य पर्ने २२ तोला तौल भएको चाँदीको बाला उपहार पुरस्कार पाएको ।
२. मुनि १८८ दिन काम गरेको
३. धनराम १६३ दिन काम गरेको
४. हाकु १५९ दिन काम गरेको
५. भिम १५६ दिन काम गरेको

अवालेहरुले औसत १२२ दिन काम गरेका देखिन्छन् । तर प्रस्तुत अभिलेख ग्रन्थमा अवालेहरुले खास के के काम गरेका थिए स्पष्ट पूर्ण विवरण दिएको छैन । भक्तपुर बनेपातिर अवालेहरुले इँट उत्पादन र विक्री गर्ने, मन्दिर भवन वनाउँदा गारो बनाउने, छाना छाउने, बेला वखत छानामा उम्रेका घाँस झारपात उखेली सफा गर्ने, छाना मर्मत गर्ने जस्ता काम गर्ने कालिगडको रुपमा परिचित थिए, अद्यापि छन् । इँट विक्रेताहरुको नाम सूचीमा (पत्राङ्क २६० ख, २६१ क, ख मा) आवारहरुका नाम पनि देखा परेका छन् । यसबाट अवालेहरुका काम इँट विक्री वितरण गर्ने पनि हो भन्ने बुझिन्छ । शङ्कर, मुनि, धनराम हाकुहरुका नाम तेलिया इँट विक्रेताको रुपमा पनि देखा परेका छन् (पत्राङ्क १६२ क ख) । शङ्कर आवार ठिमिले तेलिया इँट ल्याएकोको बुझ बुझारथको चिताइदार पनि थियो (पत्राङ्क १६३ क) । **“संकर आवार” भन्ने स्पष्ट नाम थर २२ तोलाको १ जोर चाँदीको बाला उपहार पुरस्कार पाउनेहरुका नामावलिमा समाविष्ट भएको देखिन्छ** । तर मनिधर नामका कालिगड व्यक्ति तावत (टमोट) हरुको नाम सूचीमा पनि देखा परेकोले कुन चाहिं मनिधरले ८/८ मासाको सुन उपहार पुरस्कार पाएको हो यकीन गर्न अप्ठ्यारो छ ।

अर्को कुरा, यस अभिलेख ग्रन्थमा न्यातपोल मन्दिरको पहिलो तलादेखिं पाँचौ तलासम्मका गर्भगृहका गारो बनाउनेहरु अवालेहरु नै थिए कि ? डकर्मीहरुका नाम सूची, काम गरेका दिन, र ज्याला रकमका सूची यस अभिलेख ग्रन्थमा कतै नदेखिनाले डकर्मीले गर्ने काम अवालेहरुले नै गरेका थिए कि अथवा कर्मीहरु मध्येका (पत्राङ्क २२६ ख, २२७ क, ख र २२८ क) कालिगडहरुले गरेका थिए ? यो निश्चितकासाथ भन्न गाह्रो छ । प्रस्तुत अभिलेख ग्रन्थमा यसरी स्पष्टतः ‘डकर्मी’ र ‘सिकर्मी’ (९जनाका वाहेक) कालिगडहरुका पर्याप्त र स्पष्ट तथ्य विवरण नदिएकाले ती दुई थरी कालिगडहरुका कार्य विवरण सम्वन्धी सहि तथ्य बुझ्न गाह्रो परेको छ ।

त्यस्तै, **लुँज्यायाक** (सुनको काम गर्ने कालिगड)हरुका नाम र कार्य दिन, ज्यालाको सूची मात्र (पत्राङ्क २३५ ख) र निवाहरुका पनि त्यस्तै सूची मात्र (पत्राङ्क २३६ ख)मा समाविष्ट छन् । तिनीहरुले गरेका कामका तथ्य विवरण छैन । **न्यातपोलल** पाँचतले मन्दिरको गजुर बनाउने कालिगडहरुको विषय प्रसङ्गमा निवाहरुको कुरा उठाएको माथि गइसकेको छ । निवा र लुँज्यायाक कालिगडहरुले देवदेवीलाई यज्ञादि पूजा गर्दा भेटी स्वरुप चढाइएका सुन चाँदीका गहना र उपकरण (पत्राङ्क ११४ क, ११५ क, ११६ क, ११९ क) वनाएका हुन् कि ? निवाहरुले बढिमा ३९ दिनसम्म लुँज्याकहरुले २१ दिनसम्म काम गरेका देखिनाले यो अनुमान मिल्ने सम्भव छ ।

नाम सूची, काम गरेका दिन संख्या र ज्याला बयका सूची मात्र देखिने अन्य कालिगड कामदार ज्यामीहरु **चैत्रकर**(चित्रकार), **साल्मि, कासार, गाथा, बाला, उपाकर्मि, एघात** (एकहात, एघाट), म्होय, बितमि (पत्राङ्कहरु २३५ख, २३६ क, २२९क, २३६क, १९९क- २०० ख, २२८-२२९) हुन्। यी उपर्युक्त कालिगड कामदारहरु मध्ये **चैत्रकर** अर्थात् चित्रकारहरुद्वारा पाँचतले मन्दिरको गाघलमा (पर्दा- द्वारहरुमा छेकवार राखिने) चित्र बनाउने काम गराएको मात्र उल्लिखित देखिन्छ। पाँचतले मन्दिरका मेठ, टुँडाल, तोरण, बिलंपौका काष्ठ कलामा चित्रकारीको काम बारे प्रस्तुत अभिलेख ग्रन्थमा केही तथ्य विवरण लेखिएको देखिएन। उनीहरुलाई चित्रकारी काम गर्नलाई चाहिने रंग तयार गर्ने सामग्री (पत्राङ्क १७३ क) उपलब्ध गराउँदा र चित्रकारीको ज्याला बापत भएको खर्च रकम दं ३० समेत जम्मा खर्च रकम **मो ५xदं ६** भएको उल्लिखित देखिन्छ। अभिलेख ग्रन्थमा यत्रतत्र छरपस्त रहेका तथ्य एकत्र गरी हेर्दा **साल्मिहरुलाई** चुन पोल्ने, काठ ढुवानी गर्ने, ढुंगा ढुवानी गर्ने, गजुर मन्दिर माथि लैजाने, चुन र चामल ढुवानी गर्ने काममा लगाएको देखिन्छ (पत्राङ्कहरु ८३ क, २५३ क, ख, २५९ क) तोरीको तेल उत्पादन गर्ने र रथ औ खट बनाउने काममा साल्मिहरु लगाइएका तथ्य सूचना भने प्रस्तुत अभिलेख ग्रन्थमा देखिएन। यसरी साल्मिहरुको कार्य क्षेत्र र समाजमा उनीहरुको स्थान अचेलका भन्दा निकै फरक देखिन्छ। त्यस्तै स्थिति **कासार (कासाल)** हरुका पनि यस अभिलेख ग्रन्थमा देखिन्छन्। काँसका भाँडा वर्तन बनाउने काममा उनीहरु लागि रहेको यस अभिलेख ग्रन्थमा कतै संकेतसम्म देखिएन।

**म्होय**(अचेल मोही भनिने)हरु डातापुल भन्ने पुरानो मन्दिर भत्काउने काममा (पत्राङ्क २५६ क), देवल छें अर्थात् देव गृह भत्काउने काममा (पत्राङ्क २५६ ख), इँट भट्टामा इँट पोल्ने काममा, मन्दिरको पेटी फले वनाउने काममा र देवगृहको जग बनाउने काममा (पत्राङ्क २५६ ख) लगाइएका देखिन्छन्। यिनीहरुलाई कुनै किसीमका बय ज्याला तिरेको देखिएन, जग्गा कमाउने मोही भएकाले होला। बितमिको खास अर्थ स्पष्ट खुलिएको छैन। प्रस्तुत अभिलेख ग्रन्थका पत्राङ्कहरु २५६ र २५७ क का टिपोट अनुसार उनीहरुलाई पाँचतले मन्दिर र त्यसको पेटी फले बनाउने काममा लगाइएको त देखिन्छ तर खास के के काम गराएका हुन् अज्ञात छ।

**एघात**(एकहात) हरु इँट पोल्ने काममा खटिएका थिए।

माथि ठाउँ ठाउँमा भनिसकिएको छ कि प्रस्तुत अभिलेख ग्रन्थमा **पाँचतले मन्दिर र देवलछें** निर्माण कार्यका विस्तृत वर्णन गरिएको छैन। निर्माण कार्यका वास्तुशास्त्रीय प्राविधिक पक्षीय तथ्य वर्णन प्रस्तुत अभिलेख ग्रन्थमा अपर्याप्त रहेको खट्किंदो छ। उक्त मन्दिर निर्माण र सोको प्रतिष्ठाका अनुष्ठान कृत्यका खर्च, सामग्री सूची, सम्बन्धित कालिगड, पुरोहित वर्ग र अन्य सम्बन्धित व्यक्तिहरुका नाम सूची, हिसाव, बेसाहा भाउ, सहायता स्वरुप प्राप्त हुन आएका काठ ढुङ्गा, समीधा, इत्यादिका मात्र अभिलेख राख्नेहरुले **पाँचतले मन्दिर** निर्माणका तथ्य तथ्याङ्क तल लेखिएका स्थितिमा मात्र प्रसङ्गवश उल्लेख गर्ने गरेका बुझिन आएको छ -

१) निर्माण सामग्री खरीद गरिएको, कसैबाट कतैबाट उक्त निर्माण कार्यका

सहायतार्थ प्राप्त हुन आएका सामग्री ल्याईपुऱ्याउनेहरुलाई बय ज्यालाका खर्च हिसाव टिप्नु पर्दा त्यस्ताका अभिलेख राख्नु पर्दा,

२) **पाँचतले मन्दिर** निर्माण कार्यमा नियुक्त गरिएका कालिगड व्यापारीहरु (कर्मी-सिकर्मी, नकर्मी, उपाकर्मी, अवाले, टमोट, म्होय, कासाल इत्यादिलाई ज्याला, बय, अन्न अनाज वितरण गरेको अभिलेख लिपिबद्ध गर्दा प्रसङ्गवश संवत् तिथि सहित पाँचतले मन्दिर निर्माण कार्यका कार्यक्रम विशेष पनि संकेत उल्लेख गरी गर्ने गर्थे

३) मन्दिर निर्माण कार्यका चरणै पीच्छे सम्पन्न गर्नु पर्ने वास्तु शास्त्रीय पूजा, अथवा वैदिक अनुष्ठान कृत्य अथवा तान्त्रिक वलिपूजा विशेषका लागि चाहिने सामग्री सूची तयार गरी ती सामग्री खरीद गर्दा अथवा जोहो गर्दा भए गरेका खर्चको हिसाव अभिलेख राख्नुलाई मन्दिर निर्माणको कुनै चरणमा सम्पन्न गरिने त्यस्ता पूजा कार्यका नाम संकेत गरी राख्ने गर्दा रहेछ र

४) **पाँचतले मन्दिर** निर्माण कार्य सिद्ध भएको हर्ष बढाइँको वेलामा सम्वद्ध पुरोहित वर्गहरु, कालिगडहरु, राम्रो रेखदेख पुऱ्याउने चिताइदारहरु, प्रमानहरु र भण्डारेहरुलाई कृत्य अनुष्ठान सम्पन्न गराउँदाको दक्षिणा भेटी, पुरस्कार उपहार मिठाइ इत्यादि दान प्रदान वितरण गरेको खर्च हिसाव टिप्ने सिलसिलामा **पाँचतले मन्दिर** अथवा **देवल छँ** निर्माण कार्यका कुनै खण्डको उल्लेख संकेत गर्ने गरेको पाइन्छ ।

**पाँचतले मन्दिर** निर्माण कार्यलाई चाहिने निर्माण सामग्री जोहो गर्दागर्दै अथवा स्थानीय स्रोतबाट र इलाका गाउँहरुबाट तथा छिमेकी राज्य देश ललितपुर र तिनका इलाका गाउँठाउँहरुबाट त्यस्ता निर्माण सामग्री उपलब्ध हुँदाहुँदैका स्थितिमा उपर्युक्त निर्माणका आधारभूत प्रारम्भिक कार्यहरु न्यातपुल भत्काउने, जग्गा अधिग्रहण गर्ने, भूमिशोधन - वास्तुपूजा गर्ने, मित सोडा- पादस्थापन अर्थात् जग हाल्ने पूजा अनुष्ठान कृत्यहरु सम्पन्न भए गरेका चर्चा भइसकेका छन् (पृ २६)। त्यसपछि, धेरै समय लाग्ने कामहरु जस्तो फसगाथ (हावाको गतिसाथ वज्ने बलेसीका घण्टी) बनाउने, गजुर बनाउने, कलि अर्थात् नकर्मीहरुले फलामका ज्यावल उपकरण इत्यादि बनाउने काम बारेमा पनि माथि नै चर्चा भइसकेका छन् (पृ. ३०, ३१, ३७) । उपर्युक्त आधारभूत प्रारम्भिक निर्माण कार्य पछिका **पाँचतले मन्दिर** निर्माणका खास कार्यहरु अब यहाँ चरणबद्ध रुपमा चर्चा गरिन्छ -

**द्वार स्थापन** - प्रस्तुत अभिलेख ग्रन्थमा पाँचतले मन्दिर निर्माण कार्यहरु मध्ये त्यस मन्दिरको द्वार स्थापन संवत् ८२२ फाल्गुण वदि ६ (वि.सं. १७५८) मा भयो भनेर सामान्य टिपोट जस्तो गरेर पत्राङ्क १३२ ख र १४२ क मा लिपिवद्ध गरिराखेका देखिन्छन् । सोही अभिलेख गन्थको पत्राङ्क १ ख मा उल्लिखित कार्यक्रम सूचीहरुका प्रसङ्गमा **"सम्वत् ८२२ फाल्गुण कृष्ण षष्ठी ज्येष्ठ नक्षत्र सुद्धियोग आदित्यवार थ्व कुन्हु देवलया द्वार स्थापन"** भनेर संवत्, महिना, पक्ष, नक्षत्र, योग र वार समेत उल्लेख गर्नेदेखिं वाहेक द्वार स्थापन बिषयमा वास्तु शास्त्र सम्बन्धी भनौं या निर्माण सम्बन्धी प्राविधिक कुरा केही लेखिएको पाइएन । **पाँचतले मन्दिर**को पाँचौ तलाको फले पेटीमाथि उक्त मन्दिरको मूल प्रवेशद्वार दक्षिण अभिमुख भएर स्थापित भई राखेको

देखा पर्छ । उक्त मन्दिरमा पूर्व, उत्तर र पश्चिममा पनि उति उति नापोकै उस्तै उस्तै कलापूर्ण बुट्टा बान्की र देवदेवीका मूर्ति, भक्तहरुका मूर्ति, जीवजन्तुका मूर्ति कुँदिएका द्वार स्थापित भएका मौजुद देखिन्छन् । पश्चिम दिशा तर्फको द्वार नत्रा देखिन्छ । वि.सं. २०५३/५/१६ देखिं २०५५/४/१५ को समयावधिभित्र भक्तपुर नगरपालिका र श्री ५ को सरकारको संयुक्त प्रयासद्वारा उक्त मन्दिरको जीर्णोद्धार हुँदाका बखत उक्त पश्चिम तर्फको द्वार फेरिएको औं नत्रा बनाई जडान भएको बुझिन्छ । तर **भक्तपुर** मासिक पत्रिका (अङ्क १५० पृ. १८-२४ मा) प्रकाशित "डातापोल जीर्णोद्धारको विवरण" मा साल काठको पुरानै नमूना अनुसारको १४२×९३×१४ से.मि साइजको तोरण बनाई जडान गरिएको (पृ. २३ को १६ औं संख्याको विवरण टिपोट) भन्ने उल्लेख मात्र देखिन्छ, तर द्वार फेरिएको बारे त्यस विवरणमा कहिं कतै उल्लेख देखिएन । उक्त मन्दिरमै स्थलगत निरीक्षण गर्दा (वि.सं. २०५८/१/२५/३ मा) दक्षिण, पूर्व र उत्तरका द्वारहरु स्थापना कालकै प्राचीन मौलिक द्वारै देखिन्छन् । पश्चिमको द्वार नत्रा देखिन्छ (फोटो नं. २ हेरेमा स्पष्ट देखिन्छ) औ त्यसैद्वारको दायाँतिरको गाह्रोको इँट माटो जोडाइ (सिमेन्टको ?) पनि ताजा देखिन्छ ।

उपर्युक्त द्वार स्थापन सम्बन्धी टिप्पणी तथ्यका साथै द्वारस्थापन गर्नलाई सम्पन्न गरिने होम यज्ञ र तान्त्रिक बलि पूजा-कर्मवलि र देश बलि पूजा कृत्यहरुलाई चाहिने सामग्री सूची मात्र उल्लिखित भएका छन् (पत्राङ्क १३२ ख र १४२ क मा) । उक्त द्वार स्थापन हुँदा तीन बोका बलि चढाई पूजा गरिएका देवदेवीहरु पुरक्व इनाय, एउटा हाँस बलि चढाई दुमाजु पूजा, र दिग पूजा, कुम्हल भुजा पूजा, मता पूजा/ ती पूजा सम्पन्न गरी समय बजि प्रसाद वितरण गरिएका थिए ।

उक्त मन्दिरको दक्षिणपट्टिको द्वार मूल प्रवेश द्वार हो । मन्दिर भित्रका देवदेवीहरु पनि आआफ्नो यथायोग्य पवित्र आसन स्थानमा दक्षिण अभिमुख गरेरै स्थापना गरिएका छन् । उक्त मन्दिरका चारै दिशातर्फका चारै द्वारहरुमा नेपाल उपत्यकाका स्थापत्य कलाका आदर्श परम्परा अनुरुपका सबैजसो अङ्ग स्वरुप युक्त देखिन्छन् । ती द्वारहरुमा उत्कीर्ण काष्ठकलाले तत्कालीन नेपाल उपत्यकामा प्रख्यात एवं मान्य कला, धर्म, दर्शन र तन्त्रका गहन भाव सन्देश इंगित गरिरहे झैं लाग्छ । कला, दर्शन र तन्त्र विषयका अनुसन्धाता विद्वान्हरुले ती काष्ठकला कृतिका आधारमा ती ती विषयका छुट्टाछुट्टै अनुसन्धान अध्ययन विश्लेषण गर्ने बेला आएको छ । यी पंक्तिलेखकले एक वर्ष छोटो र सीमित समयावधिभित्र प्रस्तुत अभिलेख ग्रन्थको नेपाली भाषामा अनुसन्धान प्रवन्ध तयार गर्नु पर्ने भएकाले र आपनो सीमित ज्ञानको आधारमा ती द्वारहरु अवलोकन गर्दा आफूलाई लागेको अनुभव साधारण पाठकको र दर्शकको दृष्टिकोणले प्रस्तुत गर्दछ -

पुग नपुग तीन सय वर्ष प्राचीन यो मन्दिरका काष्ठ निर्मित द्वारहरु हावा, घाम, र पानीका बाछिटाका संसर्गले गर्दा केही केही चिरा चिरा परेका छन् तापनि हिसी परेका वयः वृद्ध - वृद्धाका चाउरिएका अनुहारका झैं सौन्दर्य र आकर्षण ती

काष्ठ मूर्ति कलामा देख्न पाइन्छन् । धन्य, असल जातको काठमा कुँदिएका हुनाले ती काष्ठकला जीवन्त नै देखिन्छन् ।

दक्षिणपट्टिको मूल प्रवेशद्वारमाथि तीन तह छत्र भएको (गजुर युक्त ?) तोरणको काष्ठकला दर्शनीय र अध्ययनीय लाग्छ । उक्त तोरणको मास्तिर वीचमा पूर्णकदको गरुडको मूर्ति अभिवादन मुद्रामा बनाइएको देखिन्छ । गरुडका अरु दुई हातमा आयुध छन् । पछिल्तिर फैलिएका दुवै पखेटामा मानिसका जस्ता हातका आकृति देखिन्छन् । गरुडको मूर्ति मास्तिर ठीक वीचमा देवदेवीको युगल मूर्ति (शिव शक्ति ?) जस्तो देख्न सकिन्छ । त्यसको तलतिर दायाँबायाँपट्टि अष्टभुजा देवीका एक जोर मूर्तिहरु त्यस काठको तोरणमा कुँदिएका छन् । गरुड मूर्तिको पनि दायाँवायाँपट्टि महिषमर्दिनी भगवतिका मूर्तिहरु देखिन्छन् । गरुड मूर्तिको तल बीचैमा अरु सवै मूर्तिहरुभन्दा केही ठूलो देखिने मूलदेवी महिषमर्दिनी भगवतिको देदिप्यमान र ओजस्वी मूर्ति - सिंहमाथि आफ्ना पाउ टेक्दै महिषासुरलाई भालाले प्रहार गरिरहेकी देखिन्छिन् । देवीको वाहन सिंहले पनि महिषासुरलाई आक्रमण गर्न तम्सिरहेको देखिन्छ । अभय वर मुद्रा धारण गरिरहेकी ती देवीलाई पाँच नागहरुले आ-आफ्ना (फणा) शिरले छाता जस्तो ओढाइरहेका देखिन्छन् । ती पाँच नागका शरीर एकापसमा चुल्ठो झैं बाटिएर देवीका मूर्तिका दायाँबायाँ लहरिएका देखिन्छन् । त्यस तोरणका दुवै पट्टिका तल छेउ कुनामा हिटी मंग:बाट जलधारा प्रवाहित भई त्यसको पछिल्तिर जल भूमरीको रुपमा देखा परेका छन् । त्यस तोरणमा देखिने जम्मा जम्मी नौवटा मूर्तिहरु देवी भगवतिका हुन् भनी सहजै ठम्याउन सकिन्छ । मूल भगवति देवीको पादपीठमा र तोरणको पनि पादपीठमा कमलका पातहरु औ तोरणको मास्तिर छेउछेउमा ज्वाला र लहराका आकृति ठम्याउन सकिन्छ । उक्त पाँचतले मन्दिरका अन्य तीनद्वारहरुमाथि पनि त्यस्तै तोरण शोभिएका छन् (फोटो नं. १ ख) । **भक्तपुर** मासिक पत्रिका अंक १५० मा प्रकाशित "ङातापोल जीर्णोद्धार विवरण" अनुसार ती तोरणहरु सालको काठद्वारा निर्मित (१४२x९३x१४ सेमि साइज नापोका) छन् ।

उपर्युक्त तोरणको वर्णनका साथै दक्षिणतर्फकै मूल प्रवेशद्वारको पनि वर्णन गर्नु उपर्युक्त ठान्छु । त्यस पाँचतले मन्दिरको प्रवेशद्वार र अरु तीन द्वारहरु नेपाल उपत्यकाका प्राचीन मन्दिर प्रासाद विहारको स्थापत्य कलाको आदर्श स्वरुप सौन्दर्य झल्किने गरी प्राचीन द्वारका प्रायः सवै अङ्ग पूर्ण देखिन्छन् । ती द्वारहरुमा हेर्नासाथै काष्ठ कलायुक्त तीन तह चौकोस एक आपसमा मजबुतसाथ जडिएका देखिन्छन् । त्यस प्रवेशद्वारको चौकोसका दायाँ-बायाँपट्टिका कलापूर्ण बुट्टाले सिंगारिएका काठहरु, त्वलं थां, नाग्वः थां छन् । ती कलापूर्ण मूबाहा थां भन्ने काठहरु माथिको मूतागः काठको ठीक वीचमा देवीका तीन ससाना मूर्तिहरु तीन ससाना कोष्ठहरुभित्र पारी कुँदिएका देखिन्छन् । ती कोष्ठहरुका माथिलो भाग अर्द्धवृत्ताकारका छन् त तल्लो भाग चारकुने जस्तो देखिन्छन् । ती तीन मूर्तिहरु माथिको अर्को काठमा पनि एक अर्द्धवृत्ताकार कोष्ठमा देवीको एक मूर्ति कुँदिएको देखिन्छ । त्यसको पनि माथि त्यस्तै अर्को अलिक ठूलो मूर्ति कुँदिएको देखिन्छ । मूवाहा काठका बीच वीचमा पनि एकेक सानो चौकोण

कोष्ठभित्र एकेक भक्तको मूर्ति कुँदिएको देखिन्छ । ती मूबाहा काठका संघारनेरको छेउमा पनि एकेक संरक्षक देवदेवीका मूर्ति कुँदिएका देखिन्छन् । संप्रति ती मूर्तिहरु मध्ये कुनै कुनै चिन्नै नसकिने अवस्थामा पुगिसकेका छन्, अस्पष्ट भइसकेका छन् । ती मूर्तिहरुका अतिरिक्त ती मूवाहा काठमा र मूताग: काठमा सवैतिर उनिएका फूलका माला जस्ता बुत्ता कुँदिएका राम्रा देखिन्छन् ।

ती चारै द्वारमा एकेक जोर खापा छन् । ती खापामा आँखी झ्याल जस्तै देखिने ससाना चौकुने प्वाल जस्ता बुत्ता कुँदिएका छन् । ती खापाहरु पनि काष्ठकलापूर्ण मूर्ति र बुत्ताले शोभिएका छन् । ती प्रत्येक खापाको बीच भागमा भोटे ताला लगाउनका लागी खापाका दुवै पाटामा अलिक ठूलो फलामे खैमल जडान गरिएका छन् । ती खैमलका दायाँ र बायाँपट्टि विपरित दिशातिर हेरिरहेका एकेक फूर्तिला सिंहका मूर्तिहरु पहरेदार संरक्षक रुपमा कुँदिएका छन् । धर्म, नैतिकता, र अनुशासन जस्ता गुण भएका त्यस वखतका जनसमुदायका लागि त्यस्ता मूर्ति कलाकृतिबाट पनि देशको अनमोल धार्मिक सांस्कृतिक र कलात्मक सम्पदा संरक्षण गर्ने गराउने कर्त्तव्य निर्वाह गराउने चेतना बोधको लागि मनग्गे पुग्दो रहेछ ! संघारको ठेला काठभन्दा अलिकति मास्तिर पनि ती खापाका दुवै पाटामा जडिएका खैमलबाट एकेक फलामे सिक्री संघारकै ठेला काठका बीचमा जडान गरिएका खैमलका प्वालमा मिलाई घुसारी भोटे ताला लगाउने गरिन्छ । संघारको काठको ठेलाका दुवै छेउपट्टि त्वलंथांको फेदमा पनि एकेक सानो कोष्ठभित्र पनि सुरक्षार्थ पहरा दिइरहने सिंहका एकेक मूर्ति कुँदिएका छन् । यसरी तल माथि, दायाँ बायाँ, अगाडि-पछाडि संरक्षण गर्ने भैरव जस्ता देवता र सिंह जस्ता जन्तुका काष्ठ मूर्ति कुँदेर सिंकर्मी कलाकारले देशको अमूल्य धार्मिक संस्कृति कला सम्पदा संरक्षण गर्ने कर्त्तव्य बोध र सजगताको उपायतिर ध्यान आकृष्ट गरिरहेको प्रतीत हुन्छ । त्यसद्वारका मूताग: मास्तिरका लापु र पुरात्वमा, देविक्व, भैरक्व इत्यादि खण्डहरुमा पनि चन्द्र- सूर्य मूर्तिद्वारा त्यस मन्दिर चन्द्र सूर्य उदाउञ्जेल अमर रहिरहोस् भन्ने चिरस्थायीत्वको कामना गरिएको, तोरणका गरुड मूर्ति र हिति मंग:का जलधारा, जल भूमरीका प्रतीक चिन्हले उक्त मन्दिरलाई हुरीबतास र झरी पानीले क्षति नपुऱ्याओस, एउटै शक्तिदेवीका भिन्ना भिन्नै र भिन्नाभिन्नै भएर पनि एकै देवीको मूर्ति कुँदेर सिंकर्मी कलाकारले अनेकतामा एकता कायम भएमा देशको कीर्ति गौरव गरिमा युगौं युगसम्म चिरस्थायी भइरहन्छ भन्ने भाव अभिव्यक्त गरिरहे झैं लाग्छ । यस्ता भाव प्रतिविम्बित गरिरहन सक्ने कला सिर्जनाका काम धेरै समय लगाएर साधना गरिएको हुनु पर्छ । कमसेकम ने.सं. ८२२ मार्गशिर शुल्क १२ का दिन काममा नियुक्त भक्तपुरकै प्रतिभाशाली एवं कला प्रवीण सिंकर्मीहरुले ती द्वार, तोरण र द्वारका दायाँबायाँ जडान भएका कलापूर्ण गवाक्ष (फोटो नं. ५) देवताका झ्यालहरु रचना सिर्जना गरिएका हुनु पर्छ । तर प्रस्तुत अभिलेख ग्रन्थमा ती उत्कृष्ट कलाकृति सिर्जना रचना साधना (द्वारका काल स्वरुप, तोरण, गवाक्ष इत्यादिका) स्रष्टा कलाकार कालिगडहरुका नामै उल्लेख नगरिनु उदेक लाग्दो मात्र होइन दु:ख लाग्दो पनि हो !

**निदाल चढाउने** - प्रस्तुत अभिलेख ग्रन्थका पत्राङ्क १४२ क, १३४ ख मा **निराल, निलाल, निरार** नामले परिचित गराइएको दलीन अड्याइने गारोमाथिका र थामो मेठमाथि जडान गरिएका लामा मोटा र बलिया काठ विशेषलाई नेपाली भाषामा निदाल भन्ने गरिएको पढ्न पाइन्छ। प्रस्तुत अभिलेख ग्रन्थमा "ने.सं. ८२२ (वि.सं. १७५९) फाल्गुण कृष्ण ११ एकादशी धनेष्ठ नक्षत्र सिद्धियोग, शुक्रवारका दिन (पाँचतले) मन्दिरका निदाल चढाइए" भन्ने तथ्य उल्लिखित देखिन्छ (पत्राङ्क १ ख), अरु पत्राङ्कहरु १३४ ख, १४२ क, १६३ ख, १६८ ख- १६९ क मा सोही तथ्य उल्लिखित भएका छन्। तर ती पत्राङ्कहरुमा न्यातपोलल देवल अर्थात् पाँचतले मन्दिरमा निदाल जडान गर्नलाई सम्पन्न गर्नुपर्ने **शिरहोम, दुनेयाता पूजा, दुमाजु पूजा, कुम्हल पूजा, भैरव पूजा, मता पूजा, पुरक्व इनाय पूजा, कर्म्म बलिपूजा, देश बलिपूजा** अनुष्ठान कृत्यका लागि जोहो गर्नु पर्ने सामग्री सार्जाम सूची मात्र लेखिएका रहेछन्। निदाल जडान विषयका वास्तु शास्त्र प्रविधि वारे केही तथ्य उक्त अभिलेख ग्रन्थमा कहीँ कतै लेखिएको देखिएन। निदाल काठका नापो, संख्या औ जडान गरिने स्थान विशेष पनि कहीँ कतै उल्लिखित भएको देखिंदैन। जे होस्, कुनै पनि मन्दिर, प्रासाद, भवन नव निर्माण गर्दा निदाल चढाउनु अगि पनि होम, पूजा, बलिपूजा गर्नु पनि त्यस बखतको नेपाल उपत्यकाको थिति चलन रहेछ भन्ने तथ्यको जानकारी मिल्न आएको छ। अद्यापि, त्यस्ता कृत्य केही न केही अंशमा कतै कतै हुँदो छ।

मन्दिर, प्रासाद, भवन, घर निर्माण कार्य गर्दा भुइँ तलाको निर्माण कार्य सकिएपछि माथिल्ला तलाहरुका निर्माण कार्य क्रमबद्ध रुपमा थाल्नलाई दैवी, आधिदैविक शक्तिसित अनुमति पाउनलाई गरिने ती अनुष्ठान कृत्य हुन् कि जस्तो लाग्छ। मन्दिर, प्रासाद, भवन निर्माण कार्य भइरहँदा र निर्माण कार्य पुरा भइसकेपछि सो मन्दिर प्रासाद, भवनका माथिल्ला तलाका भार थामिरहन सकून् औ त्यस भूखण्डले उक्त मन्दिर भवनको सम्पूर्ण बोझ थामिराख्न सकून तथा निर्माण समयावधिभित्र र त्यसपछि पनि कसैलाई कुनै आपत्ति- विपत्ति पर्न नआवस् भनी स्वेष्ट स्थानीय देव-देवी र यत्रतत्र छरिएर रहेका पीठ देव देवीहरु प्रसन्न पारी ग्रह दशा शान्त पार्ने उपाय हुन् ती अनुष्ठान कृत्य। ती होम र पूजा कृत्य सम्पन्न गरिंदा उच्चारित हुने गुह्य मन्त्र विधिं स्तोत्र पाठमा त्यस्ता भाव अन्तर्निहित हुन्छन्।

**पाँचतले मन्दिर**का द्वार स्थापन भएको तिथि र निदाल चढाएको तिथि दिन बीच सिर्फ ६ दिनको फरक देखिन्छ। निदाल काठहरु पनि जहाँ जहाँ चढाई जडान गर्नु पर्ने हो सो ठाउँलाई मिल्ने गरी ताछेर सम्याएर ठीक पारिराखेको हुनु पर्छ। उक्त मन्दिरका २० वटै थामहरु चारैतिर जडान गरी सकेपछि ती थाममाथि मेठ काठ पनि जडान भइसकेको हुनु पर्छ निदाल चढाउनु अघि गर्भगृहका चारैपाटा गारोका उच्चाइ र थामहरु (मेठ सहित) का उच्चाई बरावर र समान पारिन्छ। ती माथि चढाइने निदालहरुका र सम्बन्धित कालिगड कर्मी-सिकर्मीहरुलाई पूजा गरिन्छ, दक्षिणा प्रदान गरिन्छ र अनि विधिवत ती निदालहरु गारो र थामहरुमा (मेठ सहितको) चढाई जडान गरिन्छन्। त्यसपछि काठका दलिनहरु केही दुरी पर समानान्तर स्थितिमा एकेक गरी ती निदालहरुमाथि तेर्स्याइन्छन्। ती दलिनका एक छेउ गर्भ गृहको

गारोमा र अर्को छेउ मेठ सहितका थाममाथि अड्याईएका छन् । ती दलिनहरु चलहल गरी यताउता सर्न नपाउने गरी दलिनको छेउ छेउमा प्वाल पारी तिनमा काठका चुकुल हालिराखेका देखिन्छन् । कुनै कुनै चुकुल दलिनका प्वाल र निदालको प्वालवाट पनि छिराई राखेका हुन्छन्, कुनै चुकुल गारोभित्र पनि घुसारी राखेका हुन्छन् ।

पाँचतले मन्दिरमा हेर्दा ती निदाल काठहरु मन्दिरका मेठ सहितका दुई तीन थाम माथि पर्ने गरेर अड्याइएका पनि देखिन्छन् । त्यस्ता निदालहरु चलूसाः जोडनी प्रविधिद्वारा एक आपसमा मजवूतसाथ जोडिएका देखिन्छन् । गर्भगृहका गारोमाथि पनि निदालहरु त्यस्तै गरी अड्याई जडान गरिएका देखिन्छन् । ती निदालमाथि केही फरक फरक दुरीमा समानान्तर पारी लहरै तेस्याईएका ३८/४० ओटा दलिनहरुका एकेक छेउ टुप्पा गर्भगृहको माथि रहेको निदालमाथिवाट पार गराई भित्र छिराई चुकुल हालिराखेका देखिन्छन् । त्यस्ता चुकुलहरु गर्भगृहको भित्तामा/गारोमा टम्म मिलेका औ ती दलिनका टुप्पामा रंगीन फूल बुट्टा र मूर्तिद्वारा सिंगारिएका देखिन्छन् । **न्यातपोलल देवल** अर्थात् पाँचतले मन्दिर हेरेमा ती निदाल दलिन र दलिनका टुप्पा र चुकुल स्पष्ट देख्न सकिन्छ (फोटो नं. १क, ५, ६ख, १४ र १८) ।

यसरी, **न्यातपोलल** मन्दिर अर्थात् **पाँचतले मन्दिर**का निदालहरु र ती माथिका दलिनहरुले उक्त मन्दिरका पाँचै तलाहरु एकमाथि अर्को थपिंदै गजुरसम्म चुलिंदै गइरहेका सम्पूर्ण भार थापिरहेका थामिरहेका जस्ता देखिन्छन् ।

**झ्यालहरु जडान-** प्रस्तुत अभिलेख ग्रन्थमा झ्याल जडानको कुरा पनि पाँचतले मन्दिर नव निर्माण भइरहेको उक्त मन्दिरमा झ्याल जडान गर्नु अगि सम्पन्न गरिनु पर्ने शिरहोम, कर्मवलि र देशवलि कृत्य, तलेजु र दुमाजु पूजा, भेलजु र कुम्हलजु पूजा जस्ता अनुष्ठान कृत्यहरुका लागि चाहिने पूजा- वलि सामग्री सूची र ती सामग्री जोहो गर्ने कुरामा केन्द्रित देखिन्छन् । (पत्राङ्कहरु १३५ ख, १४२ क, १६३ ख, १६४ क) । ती पत्राङ्कहरुमा दिइएका संवत् तिथि ८२२ चैत्र शुल्क ७ झ्याल र गवाक्ष जडान गरेको संवत् तिथि हुन् भनेर प्रमाणित भएका छन् । ती पत्राङ्कहरुमा झ्यालका संख्या, नापो, वनोट, र तिनीहरुका अङ्ग, तिनीहरुमा कुँदिएका बुट्टा मूर्ति इत्यादिका कुनै तथ्य उल्लिखित भएका देखिंदैन । पाँचतले मन्दिर हेरेमा पहिलो तलाका प्रत्येक पाटामा ३ जोर (एक देव झ्याल र त्यसैका अगल वगल दुई दुई, गवाक्ष झ्यालहरु जडान भइराखेका त्यस तलाका दुई दुई टुनालका बीच हेरेमा टड्कारै देखिन्छन् । त्यस पहिलो तलामा मात्रै पनि चार दिशाका प्रत्येक बीचको मुख्य झ्यालमाथि झ्यालको आकार सुहाउँदो तोरण एकेक पनि देखिन्छ । तोरणमा छेपः, तीन छत्र, गजुर, हिति मंगः, जल भुमरी चक्र र बीचमा देवीको मूर्ति र अन्य बुट्टाहरु कुँदिएका औ रंग चढाएर सिंगारिएका देखिन्छन् । त्यस झ्यालको माथिलो चारकुने खण्ड खुला देखिन्छ । त्यसको तल्लो खण्ड चाहिं मूर्ति र बुट्टायुक्त दुई तह चौकास आपसमा जोडी बनाइएका देखिन्छन् । त्यस झ्यालको खुला प्वाल अर्द्धवृत्ताकार देखिन्छ । त्यस झ्यालका दायाँ वायाँ रहेका गवाक्ष झ्यालहरुमा पनि छत्र आकारका गजुर, फूलमालाका घेरा र बीचमा शक्तिदेवीको प्रतीक स्वरुप खड्ग देखिन्छ । गवाक्ष झ्यालका अर्द्धं वृत्ताकार प्वांलमा

देवदेवीका शिरो भाग एक एक मात्र देखिन्छ। त्यस झ्याल (गवाक्ष) को तल्लोभागमा अर्द्ध चन्द्राकार दुई वृत्त जस्ता देखिने खण्डहरु जोडिएका छन्। त्यसका छेउ छेउमा र वीचमा बुट्टा छन् (फोटो नं. ६ क, ख, ग)। गवाक्ष झ्यालहरुका पूर्वपट्टि र पश्चिमपट्टि (क्रमशः बायाँ र दायाँतिर) पनि एकेक तोरण युक्त बीचको झ्याल जस्तै एकेक झ्याल छ। यसरी पहिलो तलाका चारै दिशाको प्रत्येक पाटामा लहरै पाँच पाँच झ्यालहरु (ती मध्ये दुई गवाक्ष झ्यालहरु) जडान गरिएका देखिन्छन्। दोस्रो तलामा पनि त्यस्तै विधिले प्रत्येक पाटामा पाँच पाँच कलापूर्ण मूर्ति र वुट्टा युक्त झ्यालहरु जडान भएका टुनालहरुका बीचबाट देखिन्छन्। तेस्रो तलाका प्रत्येक पाटामा ३/३ र चौथो तलाकोमा पनि प्रत्येक पाटामा पनि ३/३ झ्यालहरु लहरै तर नजोडिएर जडान भइरहेका त्यहाँका टुनालहरुका बीच बीचबाट देखिन्छन्। चौथो तलामा भने वीचमा एउटा झ्याल भई त्यसको दायाँ र वायाँ एकेक गवाक्ष झ्याल जडान भएका देखिन्छन्। त्यस्तै, पाँचौ तलामा पनि बीचमा एउटा झ्याल दायाँ बायाँ गवाक्षहरु देखिन्छन्। ती झ्यालहरु सवैका (दोस्रो पाँचौ तलाका झ्यालहरुका चित्र राम्रो र स्पष्ट नदेखिनाले तिनीहरुका वर्णन गरिएको छैन। पाँचतले मन्दिरमा काष्ठकलाले सुन्दर देखिने झ्यालहरुका संख्या जम्मा ३६ र गवाक्ष झ्यालहरु ४० ओटा जडित भएका छन्।

ती काष्ठकलापूर्ण सुन्दर झ्याल र गवाक्षहरु ने.सं. ८२२ मार्ग शुल्क १२ र सोही साल मार्ग वदि १ मा नियुक्त भएका भक्तपुरका सिकर्मीहरुले र वनेपाली र ठिमिले) सं. ८२२ चैत्र शुल्क ७ मा विधि पूजा गरी जडान गर्न भ्याउने गरी करीव ४ महिना समयावधि भित्र वनाई तयार गरेको बुझिन्छ। ती झ्यालहरु र गवाक्षहरु पहिलो, दोस्रो, तेस्रो, चौथो र पाँचौ तलाका क्रमशः ससाना वनाइएका छन्। पत्राङ्क २४६ क मा पहिला तलाको झ्याल जडान गर्ने ठाउँका उचाइ साढे छः हात, दोस्रो तलाको झ्याल जडान गर्ने ठाउँका उचाइ साढे पाँच हात, तेस्रो तलाको झ्यालको ठाउँको उचाइ साढे चार हात, चौथो तलाको झ्यालको ठाउँको उचाइ चार हात दुइ अंगुल र पाँचौं तलाको झ्यालको ठाँउको उचाइ दुइ हात भनी उल्लिखित गरेका देखिन्छन्। तर त्यसमा ती झ्यालहरुकै लमाइ (उचाइ) र चौडाइ दिएका छैनन्। गवाक्ष झ्यालहरुका त कुनै नापौ उल्लिखित भएको देखिंदैन। नव निर्माण भइरहेको पाँचतले मन्दिरमा निदाल चढाएको दिन तिथि संवत् ८२२ फागुन कृष्ण ११ को १२ दिन जतिपछि सं. ८२२ चैत्र शुल्क ७ तिथिका दिन झ्याल जडान गर्ने कार्यका निम्ति अनुष्ठान कृत्यहरु पहिलो तलाका झ्याल जडान गर्नका लागि मात्र सम्पन्न गरिएका थिए। त्यसबेला शिरहोम, कर्म्मवलि र देश वलि पूजामा बोकाहरु तथा दुमाजु पूजामा हाँस वलि चढाई पूजा सम्पन्न गरेका देखिन्छन्। त्यस्ता पूजा अवसरमा सम्वन्धित कालिगडहरुलाई तलै पिछेका झ्याल जडान गरे वापत विभिन्न दरको दक्षिणा दिएका देखिन्छन् (पत्राङ्क २४९ ख, परिशिष्ट नं. ५८ ग, घ, ङ)। निदाल र दलिनहरु जडान गरे पछिका १२ औं दिनमा पहिलो तलाका झ्यालहरु जडान गर्नु अघि गर्भगृहको गारोमा नागो लेविंसि बुट्टा, चारैतिर टुनाल त्वाकल काठ जडान गर्ने र गारो केही उठाई सकेको हुनु पर्छ (फोटो नं. ६ क र ७ ख)। एवं प्रकारले दोस्रोदेखिं पाँचौ तलासम्म पनि त्यस्ता निर्माण कार्य भइसक्नु पर्ने बुझिन्छ। पहिलो तलाका

भ्यालहरु जडान गरेको ११/१२ दिन जति पछि दोस्रो तलाका भ्यालहरु, दोस्रा तलाका भ्यालहरु जडान गरेको ४ दिन जति पछि तेस्रो तलाका भ्यालहरु, तेस्रो तलाका भ्यालहरु जडान गरेको ५ दिन जति पछि चौथो तलाका भ्यालहरु, चौथो तलाका भ्यालहरु जडान गरेको ३ दिन जति पछि पाँचौ तलामा क्रमशः सं. ८२२ चैत्र शुल्क सप्तमी, चैत्र कृष्ण तृतीया, चैत्र कृष्ण सप्तमी, चैत्र कृष्ण एकादशी र चैत्र कृष्ण त्रयोदशीका तिथि दिनहरुमा जडान गरिएका बुझिन्छन्। यताबाट एक तलामा भ्याल जडान गरेको लगतै पछि उपल्ला तलाका भ्यालहरु जडान गर्नु पहिले माथि भने झैं गर्भगृहको गारो बनाउने, नागो लेबिंसि बुट्टा निकाल्ने, टुनाल ट्वाकलहरु राख्ने इत्यादि काम पनि हुदै गएको हुनु पर्छ। अभिलेख ग्रन्थमा यिनीहरुका बारेमा विवरण नखुलाई होम पूजादि कृत्य सम्मन्न गराई ती भ्यालहरु पहिलोदेखिं पाँचौ तलासम्म जडान भएका संवत तिथि दिन र ती कृत्यका निम्ति चाहिने सामग्री औ तिनमा भए गरेका खर्च मात्र लेखिएका छन्।

**चुंरिका, चूलिका, चुका चढाउने**- यस बारेमा पनि वास्तु शास्त्रीय र प्राविधिक (चुलिका काठको बनोट, नापो, जडान प्रविधि इत्यादिका) केही तथ्य विवरण नलेखिकन यज्ञ-होम (शिर होम), कर्म्मबलि, पिथि पूजा, भैरव, कुमारी, तलेजु, र दुमाजु पूजा, षट्चक्र पूजा, दिक पूजा कृत्यहरुलाई चाहिने पूजा जज्ञ सामग्री, राँगो बोका हाँस इत्यादिका सूची मात्र लेखिएका देखिन्छन्। चुलिका चढाउन ती कृत्यहरु सम्पन्न भएका सम्म यताबाट जानकारी मिल्न आउँछ। नव निर्मित पाँचतले मन्दिरको टुप्पामा स्थापना गरिने गजुर अड्याउने काठ विशेषलाई चुलिका भनिंदो रहेछ। त्यसै हुंदा त्यसबेलाको चलन रीति थिति र वास्तु शास्त्रीय प्रविधि अनुसार चुलिका स्थापना अगावै त्यस्ता जज्ञ होम र पूजादि कृत्यहरु देवदेवीहरुमा पशुपंछी बलि चढाई सम्पन्न गरिएका बुझिन आउँछ। त्यस वखतको धार्मिक विश्वास अनुसार मन्दिरको गजुर र मन्दिरलाई त्यस्ता कृत्यहरुले सन्तुलन गरिराख्छ, दैविक र प्राकृतिक उत्पात- घटनाबाट सुरक्षित राख्छ भन्ने रहेछ। प्रस्तुत अभिलेख ग्रन्थका पत्राङ्कहरु २ क,१३७ क, १४२ क, १६३ ख - १६४ क मा ती कृत्यका सामग्री सूची र केही खर्च टिपिएका देखिन्छन्। उपर्युक्त पत्राङ्कहरुमा पाँचतले मन्दिरमाथि चुलिका काठ चढाउनका लागि सम्पन्न गरिएका अनुष्ठान कृत्यहरुका संवत् तिथि सं. ८२२ वैशाख शुल्क तृतीया वृहस्पतिबार एउटै दिन तिथि उल्लिखित भएको देखिन्छ। उक्त मन्दिरको पाँचौ तलामा भ्यालहरु जडान भएको ३ दिन पछि चुलिका काठ चढाउनका निम्ति उपर्युक्त यज्ञ होम र बलि पूजा गरिकन त्यसको ५/६ दिन पछि अर्थात् सं ८२२ वैशाख शुल्क तृतीयाका दिन उक्त मन्दिरमाथि टुप्पामा चुलिका काठ चढाई जडान गरिएको बुझिन्छ। उक्त चुलिका काठ जडान गर्नु अगाडि सम्पन्न भएका अनुष्ठान कृत्य अवसरमा सम्बद्ध कालिगड नाइकेलाई सम्मान पूर्वक पूजा गरी दक्षिणा भेटी **मो ८ दं १४** दिएको तथ्य पत्राङ्क २४९ ख परिशिष्ट नं. ५८ ग बाट थाहा हुन्छ।

**छाना छाउने काम**- पाँचतले मन्दिर अर्थात् ङाता पोलल देवल नाम सार्थक र प्रख्यात तुल्याइरहेको काम साँच्चै भन्नु पऱ्यो भने उक्त मन्दिरका पाँचै तलाका

छानाहरुमा झिंगटी इँट, कुना कुनामा कुंपा, गाग:पा इत्यादि झिंगटी इँट छाउने सीप हो। यस कामलाई उक्त मन्दिरको निर्माण कार्यको पूर्ण स्थितिको सन्निकट अन्तिम चरण भनेमा अत्युक्ति परोइन । छानामा झिंगटी छाउने अवालेहरुका ती महत्त्वपूर्ण काम बारेमा केही कुरा यसै पुस्तकको पृ. ३९-४० मा गईसकेको छ । पाँचतले मन्दिर निर्माणका क्रमिक चरणबद्ध कार्यक्रम अनुसार जग हाल्ने अर्थात् मित सोडादेखिं चुलिका जडानको कामसम्मको कुरा लेख्दै लेख्दै झिंगटी छाना छाउने काम सम्बन्धी तथ्यहरु प्रस्तुत अभिलेख ग्रन्थमा खोजी पस्दा यसको बारेमा पनि झिंगटी छाना छाउनु अगाडिका धेर प्राविधिक कामहरुको तथ्य वर्णन जस्तो तलैपिच्छे टुनालहरु, पाखा धलिं अर्थात् वलेंसी दलिनहरु (जम्मा जम्मी **५२८ ओटा** जति ती प्रत्येकको बलेंसी छेउनेर एकेक फस गाँथ अर्थात् बत्तासे घण्टी झुण्ड्याउन खैमल जडान भएका), ती दलिनहरु अड्याउन भित्रपट्टि गारोमाथि निदाल काठहरु, टुनालका माथिल्लो छेउ अड्याउने चलु, मुसी बाहा, मुसी, जँचु, टुनालहरु जम्मा **१०८ ओटा** (कुनामा रहेका २० ओटा, पहिलो र दोस्रो तलामा गरी २४+२४, तेस्रो र चौथो तलामा १६+१६, र पाँचौंमा ८, पहिलो तलाका चारै पाटाका बिलंपौ भएका टुनालका अगल बगलमा २/२ ओटा अलग्गै गन्न पर्ने देखिन्छन्), पाखा दलिनहरुमाथि फलेक जडान गर्ने, मुठल सी काठ जडान गर्ने, आनापति जोलपति हाल्ने जस्ता थुप्रै काम सकिएपछि अवालेहरुले पाखा दलिनहरुमाथि फलेकमा असल जातका लेसिलो र राम्ररी मुछिएका माटो हालिकन त्यसमाथि झिंगटी छाना छाउने काम गर्ने हुन्। छानाका कुनामा ग्वंग:पा, कुँपा झिंगटी इँट छाउने काम हुन्छ। तर प्रस्तुत अभिलेख ग्रन्थमा झिंगटी, कुँपा, ग्वंग:पा, आनापति इत्यादि निर्माण सामग्री जोहो गरिएका मात्र उल्लेख गरेका देखिन्छन् (परिशिष्ट संख्या १८, १९ ख, २०, २० क यसै पुस्तकका पृ. ११२-११८)। भैरवलाई राँगो वोका १/१ भोग बलि चढाई जज्ञाँ होम पूजा जस्ता अनुष्ठान कृत्य सम्पन्न गरिएका तथ्य ती कामका निम्ति चाहिने सामग्री सूची पत्राङ्क १४० क र १६३ खमा दोस्रो भागको पृ. २०३-२०४ र २३८ मा उल्लिखित भएकाले ज्ञात हुन आएको छ। सबभन्दा पहिले पाँचौं तलाको छानामा सं. ८२२ वैशाख शूल्क ७ का दिनमा, चौथो तलामा दुई दिनपछि वैशाख शुल्क ९ का दिनमा, तेस्रो तलामा पनि दुई दिनपछि नै वैशाख शुल्क ११ मा, दोस्रा तलामा ५ दिनपछि वैशाख कृष्ण प्रतिपदाका दिनमा त्यसको पनि पछि आठौं दिनमा वैशाख कृष्ण अष्टमीका दिनमा पहिलो तलामा गरी यसरी क्रमश: माथिल्लो तलादेखिं तल्लो तलामा झिंगटी छाना छाइएका थाहा हुन्छ ।

यहाँनेर स्मरणीय र जिज्ञासा लायकको कुरा यो छ कि झिंगटी इँट छाउनु अघि सिध्याई राख्नु पर्ने उपर्युक्त निदाल काठहरु, टुनालका माथिला टुप्पा अड्याउने चलु सिं भन्ने काठ, छानाका दलिनहरु, टुनालहरु, मुसी, मुसी वाहा काठहरु, जँचु काठहरु, फलेकहरु र मुठलसी काठ जडान गर्ने कामहरु थोरै नै समयमा द्रुततर गतिमा सिध्याईदिएका आश्चर्यजनक लाग्छ। छाना सम्बन्धी काममा कर्मी सिकर्मीहरुले गर्नु पर्ने उपर्युक्त काठहरु जडान गर्ने काम, नकर्मीहरुले आनापति जापति र कुंया ग्वंग: पा इँटहरुमा मजम्बूतसाथ कीला ठोकी जडान गर्ने काम र टम्मसम्म मिल्ने गरी झिंगटी

इँट र कुना-कुनामा ग्वंगः पा कुंपा इँटहरु छाउँदै पाँचै तलाका छानाहरुलाई सुन्दर र आकर्षक स्वरुप प्रदान गर्ने सीप भएका अवालेहरुका काममा भएका पारस्परिक समन्वय, एकाग्रता र लगनधुन अवश्यमेव अनुकरणीय र स्तुत्य दृष्टान्त मान्न लायकका छन् । पाँचौदेखिं पहिलो तलासम्मका छाना छाउने काम सकिएपछि **न्यातपोलल देवल** अर्थात् **पाँचतले मन्दिर** निर्माण कार्य सिद्धिए सरह भयो । उक्त मन्दिर माथि गजुर चढाउने, मन्दिरमा बेताली पगरी पताका फहराउने र मन्दिरभित्र स्वेष्टदेवदेवीको प्रतिमा धार्मिक विधि पूर्वक स्थापना हुने वर्णन यहाँपछि यथा-यथा स्थानमा लेखिने छन् । केही शेष निर्माण कार्यहरु मन्दिरका पाँचै तहका फले-पेटीहरु बनाउने काम भइरहेका तथ्य तिथि दिनहरु ज्येष्ठ कृष्ण १२, आषाढ शुल्क ६, भाद्र कृष्ण १ र आश्विन शुल्क १० मा म्होय (मोही) र वितमिहरु काममा लगाई चालु रहेका तथ्य पत्राङ्क २५६ ख - २५७ क, ख मा दोस्रो भागका पृ. ३९३-३९४ मा उल्लिखित भएका देखिन्छन् त तोरण (द्वारहरु र झ्यालहरु माथिका) जडान गर्ने तथा टुनालहरुमा बिलंपौ जडान गर्ने काम पनि छानाको काम सिद्धिए पछि भएको भन्ने तथ्य आषाढ वदि ४ तिथि दिन उल्लेखका साथ पत्राङ्क १९८ ख मा दोस्रो भागकै पृ. २८६-२८७ मा सूचित गरिएको देखिन्छ । यति हुँदाहुँदै पनि मन्दिरको प्रस्तर भरेङ्ग खुड्किला पेटीहरु र त्यसका दायाँबायाँका जोडा मूर्तिहरु जयमल प्रताप, हात्ती, सिंह, शार्दूल, र सिघिनी व्याघिनी देवीहरुका मूर्तिहरु बनाई त्यहाँ स्थापना गरिएका तथ्य उल्लिखित भएको पाइएन ।

यहाँनेर, पाँचतले मन्दिरका टुनालहरु बारेमा केही वर्णन गरिन्छ । पहिलो तलाका छानामुनि चारै कुनामा एक एक टुनाल र चारै दिशाका बीच बीचमा छः छः ओटा टुनालहरु जडान भएका देखिन्छन् । बीचका छः ओटा टुनालले प्रत्येक पाटामा ५/५ कवल खण्ड जस्तो छुट्याई राखेको देखिन्छ । ती खण्डहरुबाट सो तलाका प्रत्येक पाटाका तीन तीन झ्यालहरु र दुई दुई गवाक्ष झ्यालहरु देखिन्छन् । दोस्रो तलाका चारै पाटाका र चारै कुनाका टुनालहरुका संख्या पनि त्यत्तिकै छन् औ तिनीहरुका स्थिति पनि त्यस्तै छन् । तिनीहरुका आकार र क्षेत्रफल मात्र समानुपातिक हिसावले अलिक कम भएका देखिन्छन् । कुनामा रहेको प्रत्येक टुनालमा सबभन्दा तल एउटा बसिरहेको हात्ती देखिन्छ । त्यस हात्तीका दुई दन्त छन्, सूँड गुजुल्ट्याइएको देखिन्छ । त्यस हात्तीको टाउकोमा दुई खुट्टाले टेकेर उभिरहेको एक शूरो सिंह देखिन्छ । त्यस सिंहमाथि गरुडको जस्तो मुखाकृति भएको अर्को अलौकिक जन्तु सिंहको टाउकोमाथि खुट्टा राखेर वसिरहेको देखिन्छ । त्यस अलौकिक जन्तुमाथि पनि त्यसको टाउकोमा टेकेर उफ्रन लागेको जस्तो देखिने अर्कै अद्भूत जीव देखिन्छ । त्यस टुनालको चार चार जति दलिनको दुरीमा अन्य अगल बगल एकेक जोर टुनाल देखिन्छ । त्यो टुनाल अरुभन्दा केही ठूलो र चौडा टुनाल देखिन्छ । त्यसमा विविध आयुध धारण गरिरहेकी अठाह्र हात भएकी देवी देखिन्छ । त्यस देवीको मूर्तिमुनि देवताको मूर्ति देखिन्छ । त्यस चौडा टुनालको दुवैपट्टि अपेक्षाकृत ससाना टुनालहरुमा एक एक उनिएको फूल माला जस्तो बुट्टा देखिन्छ । बीचको चौडा टुनालमा रहेकी देवीको मूर्तिमाथि पनि चार ओटा

फूलमाला लत्रिरहेका जस्ता बुट्टा कुँदिएका छन् (फोटो नं. ७ क-च) । कुनामा रहेका टुनालहरुमुनि रहेका काठका हर्थुङ्गो बुट्टा र इँटका हत्केला आकृतिका बुट्टा बनोटहरुले टुनालहरुकै शोभा र चहकमहक वढाई आधार दिइरहे झैं लाग्छ । चारै दिशाका चारै पाटाका बीच बीचका टुनालहरुका बनोट, स्थान-स्थिति र तिनीहरुका अगल बगलका ससाना टुनाल जोडाहरुका स्थान स्थिति औ तिनीहरुमा कुँदिएका बुट्टा बान्की त्यस्तै देखिन्छन् । पहिलो र दोस्रो तलाका टुनालहरुमा कुँदिएका काष्ठ मूर्तिहरु ब्रम्हायणी, महेश्वरी, कौमारी, वैष्णवी, वाराही, इन्द्रायणी, महाकालि, र महालक्ष्मी नामका अष्टमातृका देवीहरुका हुन् । तेस्रो तलाका टुनालहरुमा लोकेश्वरका मूर्तिहरु कुँदिएका छन् । चौथो तलाका टुनालहरुमा महालक्ष्मीका विविध मूर्तिहरु कुँदिएका छन् । पाँचौ तलाका टुनालहरुमा शिवशक्तिका मूर्तिहरु कुँदिएका छन् (**भक्तपुर**, मासिक पत्रिका अङ्क ११९ मा प्रकाशित "न्यातपोलल सम्झिंदा", स्व. सत्यनारायण प्रजापतिको लेख अनुसार, पृ. ४२) । दोस्रोदेखिं पाँचौं तलासम्मका टुनालहरु र झ्यालहरुका काष्ठ मूर्तिहरुका फोटो चित्र स्पष्ट आएनन् । त्यसो हुँदा ती टुनालहरु र झ्यालहरुमा कुँदिएका काष्ठ कलाका परिचयात्मक वर्णन यहाँ गरिएन । ती काष्ठ मूर्तिहरु पुराना भएकाले र तिनमा लगाइएका रङ्ग उडिसकेका कारणले पनि कुन कुन देवदेवीका मूर्ति कुन कुन टुनालमा रहेका छन् औ के केका बुट्टा कुदिएका छन् चिन्न मुश्किल छ ।

जे होस्, पाँचतले मन्दिरका खामाहरु, मेठ, निदालहरु र टुनालहरु हेर्दा यस्तो लाग्छ- ती खामाहरु, मेठहरु, निदालहरु, साना-ठुला औ पातला चौडा वनोटका काष्ठकलापूर्ण टुनालहरु सबैका सवैले परस्पर मिलेर आ-आपनो स्थानमा स्थिर रही उक्त न्यातपोल देवल अर्थात् **पाँचतले मन्दिर**का सम्पूर्ण बोझ थाम्ने कर्त्तव्य अभिभारा सन्तुलित र समन्वित हिसावले निर्वाह गरिरहेकाले त्यस न्यातपोलल देवल अर्थात् पाँचतले मन्दिरको प्रख्याति विश्वभर फैलिएर सुरक्षित भए झैं हामी वर्तमान नेपालीहरुले पनि आआपनो जिम्माको काम सहकर्मी बन्धुहरुसित मिलिजुली काँधमा काँध मिलाई सम्पादन गर्ने गरेमा आ-आपनो काम कीर्ति सदियौं वर्षसम्म चिरस्थायी राख्न सकिन्छ, विश्वभर प्रख्यात तुल्याउन सकिन्छ भन्ने सन्देश दृष्टान्त प्रकट गरिरहे झैं लाग्छ ।

# अध्याय ४

# कोट्याहुति यज्ञ र देवी प्रतिमा स्थापना

**न्यातपोलल देवल** अर्थात् पाँचतले **मन्दिर**को भौतिक निर्माण कार्यहरु मध्ये अन्तिम चरणका निर्माण कार्यहरु ने.सं. ८२२ वैशाख शुल्क ३ मा चुलिका काठ (मन्दिर माथि गजुर अड्याउने काठ विशेष) जडान गरिसकेपछि सं. ८२२ वैशाख शुल्क ७ देखिं वैशाख कृष्ण अष्टमी तिथिका दिनमा क्रमशः माथि पाँचौ तलादेखिं तल पहिलो तलासम्मका छानामा झिंगटी इँट छाउने काम सकिएपछि त्यस मन्दिरमाथि गजुर चढाउने र मन्दिरभित्र देवी प्रतिमा स्थापना गर्नु अगि वास्तु शान्ति र नव निर्मित मन्दिर प्रतिष्ठा कृत्यहरु- बैदिक र तान्त्रिक कर्मकाण्ड कृत्यहरु सम्पन्न गराइएका तथ्य प्रस्तुत अभिलेख ग्रन्थबाट ज्ञात हुन्छ। अभिलेख ग्रन्थका पत्राङ्कहरु ७४ क, ख, ८४ ख - ९० ख, ११० क - ११६ ख, १२३ ख - १२५ क मा ती कृत्यहरुका संवत् तिथिहरु र ती कृत्यका निम्ति आवश्यक सामग्रीका सूची तथा तिनीहरुमा व्यहोरिएका खर्च विवरण तथ्य उल्लिखित भएका छन् (पृ. १४३-१४७ मा)। ती वैदिक र तान्त्रिक कर्मकाण्ड कृत्यहरुका छुट्टै ग्रन्थहरु लेखिएका हुन्थे। ती ग्रन्थहरु राष्ट्रिय अभिलेखालयमा र भक्तपुरमै नीजि संग्रहकर्ताहरुसित पनि सुरक्षित रहेका हुन सक्छन्। सम्बद्ध विषयका विद्वान् अन्वेषकहरुले ती ग्रन्थमा अनुसन्धान कार्य हुनु र ज्ञान तथ्य प्रकाशमा ल्याउनु वाञ्छनीय लाग्छ। सद्यः नव निर्मित मन्दिरमा देवदेवी स्थापना गर्न र नवनिर्मित मन्दिर प्रासाद भवनघरलाई कतै कसैबाट क्षति- विपत्ति नहोओस् औ त्यस्ता मन्दिर भवन क्षेत्र वरिपरिका ठाउँठाउँका पीठ देवदेवीहरु र नवग्रह देवताले संरक्षण गरुन् भनेर त्यस्ता कृत्य सम्पन्न गराइन्छन्। ती कृत्य विषयका विधि ग्रन्थहरुका संकल्प वाक्यहरुमा र त्यस्ता कृत्य सम्पन्न गराउँदा पाठ गरिने स्थिरोभव वाक्य र पुण्याहवाचनमा त्यस्ता भाव सङ्केत गरिएका हुन्छन्। प्राचीन कालदेखिं नेपाल उपत्यकामा र अन्यत्र मन्दिर विहार प्रासाद भवन इत्यादि निर्माण कार्य सकिएपछि तिनका प्रतिष्ठा स्थापनाका निम्ति कोट्याहुति जस्ता यज्ञ सम्पन्न गराइएको व्यहोराको शिलापत्र त्यस्ता मन्दिर प्रासाद भवनमा स्थापित गरिएका हुन्छन्। ललितपुर मङ्गलबजार अवस्थित ने.सं. ७५७ (वि.सं. १६९४) मा निर्माण कार्य सिद्धिई स्थापित भएको २१ ओटा सुनको गजुर भएको भव्य सुन्दर विश्वप्रख्यात श्रीकृष्णमन्दिरको प्रतिष्ठा स्थापना पनि कोट्याहुति यज्ञ सम्पन्न गराई भएको भन्ने कुरा त्यसै मन्दिरको शिलापत्रबाट थाहा हुन्छ।

भक्तपुर टौमढी अवस्थित नेपालकै एक सबभन्दा अग्लो भव्य काष्ठकला, इष्टका-कला र प्रस्तरकलापूर्ण सुन्दर **न्यातपोलल देवल** अर्थात् **पाँचतले मन्दिर** निर्माण कार्यमा राजा प्रजाका व्यापक स्वतःस्फूर्त सक्रिय सहयोग सभक्ति जुटेकाले उक्त मन्दिर निर्माण कार्य ६ महिनाको छोटो समयावधिमा सिद्ध भएको थियो। धर्म-चित्त, उदार-चित्त, कला-संस्कृति मर्मज्ञ र स्वदेश प्रेमी राजा भूपतीन्द्र मल्लले उक्त मन्दिरको प्रतिष्ठा वास्तु शान्ति गराउन सिद्धाग्नि कोट्याहुति यज्ञ पूर्णतया वैदिक शास्त्र विधि र तान्त्रिक कर्मकाण्ड विधि अनुसार सम्पन्न गराइएका थिए। प्रस्तुत अभिलेख ग्रन्थको विषय-वस्तु कोट्याहुति यज्ञ कृत्यादिकै सम्बन्धमा केन्द्रित भएका औ ती ती कृत्यहरुकै

सामग्री सूची र सम्बद्ध जनशक्तिका सूचना तथ्यका बाहुल्य भएका छन् भनी यस पुस्तकका शुरु अध्यायमै पृ. ३ मा लेखिसकेको यहाँ स्मरण गराइन्छ। प्रस्तुत अभिलेख ग्रन्थमा पाँचतले मन्दिर निर्माण कार्य प्रक्रियाका क्रमबद्ध वर्णन नभए जस्तै यसमा वैदिक कर्मकाण्ड कृत्यहरु र तान्त्रिक कर्मकाण्ड कृत्यहरुका पनि शब्दसः वर्णन छैनन्। प्रस्तुत अभिलेख ग्रन्थमा त्यस्ता कृत्यहरुका सम्वन्धित यजमान, होता, ब्राम्हणहरु ,आचातहरु, ज्योतिषी र कामदारहरुका सूची, ती कृत्यका आवश्यकीय रकम, ती कृत्यका निम्ति उपलब्ध भएका जिन्सी रकम, दक्षिणा, भेटी रकम, बय ज्याला रकम, सम्बन्धित कामदारहरु र चिताइदारहरुका सूची मात्र छन्। जे होस्, ती तथ्य सामग्री मध्ये पनि कुनै कुनै सामग्री तत्कालीन धार्मिक, साँस्कृतिक, सामाजिक, आर्थिक इत्यादि पक्षीय अनुसन्धान अध्ययन गर्नेहरुका लागि उपयोगी अनुसन्धेय सामग्री होला भन्ने लागेर उक्त अभिलेख ग्रन्थभित्र यत्रतत्र छरिएर रहेका विभिन्न विषय एकत्रित गरी अध्ययन सुविधाको निम्ति यहाँ यथाशक्य क्रमवद्ध रुपमा प्रस्तुत गरिन्छ -

(क) **गोयछाय** (अर्थात् सुपारी चढाई) कुनै मांगलिक कृत्य गर्ने संकल्प भाकल गर्ने कृत्य विशेष हो भन्ने बुझिन्छ। प्रस्तुत अभिलेख ग्रन्थमा (पत्राङ्क ८४ ख - ८५ क) दोस्रो भाग पृ. १२१-१२३ मा त्यस कृत्यका निम्ति चाहिने मुख्य सामग्री मोहर २, मोहर एक तीन सुका २३ दम्म, असल जातको सिंगो सुपारी ४५० ओटा, सगुन सुपारी २५० ओटा, नरिवल २ ओटा राखी सं. ८२२ वैशाख कृष्ण द्वितीयाका तिथि दिनमा कोट्याहुति यज्ञ गर्ने संकल्प भाकल गरिएको बुझिन आउँछ। स्मरण रहोस् त्यति बेला पाँचतले मन्दिरको दोस्रो तलाको छाना छाउने काम सिध्याइकन पहिलो तलाको छानामा झिंगटी इँट, ग्वंगः पा, कुं झिंगटी इँट छाउने कामका निम्ति पूर्व- तयारी भइरहेको हुँदो हो। गोय छाय सुपारी चढाई संकल्प कृत्यपछि सं. ८२२ वैशाख कृष्ण ३, ४ र ५ तिथिका दिनहरुमा यथाक्रम शिव शक्ति कलश ग्रहण-स्थापना, पीठार्च्चन, पुरश्चरण कृत्यहरु सम्पन्न भएका थिए।

(ख) **जज्ञ मण्डप निर्माण** - प्रस्तुत अभिलेख ग्रन्थले कोट्याहुति यज्ञको पूर्व तयारी भइरहेको तथ्य जानकारी गराउने हेतुले पत्राङ्क १२५ ख - १२६ क मा सं. ८२२ वैशाख कृष्ण ७ को तिथि दिनमा जज्ञ मण्डप बनाइएकोको तथ्य उल्लिखित गरेका देखिन्छन् दोस्रो भाग, पृ. १८५-१८६। पाँचतले मन्दिर निर्माणका तथ्य लेख्ता द्वार, झ्याल, निदाल, दलिन इत्यादिका नापो र संख्या नलेखिए पनि जज्ञ मण्डप निर्माणका कुरामा भने झ्याल, खामो, निदाल, दलिन, द्वार, भरेङ् सुद्धका नापो र तिनीहरु बनाउन प्रयोग गरिएका काठका जात पनि स्पष्ट खुलाई लेखेका देखिन्छन्। यज्ञ मण्डप मूल मण्डप) र अभिषेक मण्डप निर्माणमा प्रयुक्त काठका जात र नापो पनि उल्लिखित भएका छन् (पत्राङ्क १२६ क दोस्रो भाग पृ. १८६ मै)। यज्ञ मण्डपमा होता ब्राम्हणलाई, यजमान राजालाई, क्षेत्री आह्वानलाई र स्नानलाई छुट्टाछुट्टै सिंहासनमण्डप बनाई यथा स्थानमा राखिएका थिए।

सं. ८२२ वैशाख कृष्ण ९ तिथि दिनमा यज्ञ कुण्ड खनिएको थियो। ऐं वैशाख कृष्ण ११ तिथिका दिन कुण्डपाद स्थापन, ऐं वैशाख कृष्ण १३ का दिन तोरण सहित

दार स्थापन ऐं ज्येष्ठ शुल्क १ मा अङ्कुरार्पण कृत्य सम्पन्न गराइएका थिए । नव निर्मित ङातापोलल देवल अर्थात पाँचतले मन्दिर चिरस्थायी र अटल भइरहोस् भन्ने भाव भएको 'पुण्याहबाचन' भनौं या 'स्थिरोभव' वाक्य पाठ गराइएका थिए। सूर्य पूजा, गुरु पूजा गर्ने र ध्वजापताका राख्ने काम सकिएपछि ऋत्विज अर्थात् होता ब्राम्हण वरण, मण्डप पूजा, बलिपूजा र यवोदक कृत्यहरु सम्पन्न गराइएका थिए। सं. ८२२ ज्येष्ठ शुल्क ७ का तिथि दिनमा रजपूजा, थण्डिल उद्धार, काशिकारोपण, जलयोग र अधिवासन कृत्यहरु पनि सम्पन्न भएका थिए।

(ग) **अग्नि स्थापन** : यो अग्नि स्थापन कृत्यदेखिं सिद्धाग्नि कोट्याहुति यज्ञ शुभारम्भ भएको थियो। सं. ८२२ ज्येष्ठ शुल्क नवमी तिथिका दिन स्वयं राजा श्रीश्री भूपतीन्द्र मल्लको यजमानत्वमा होता ब्राम्हणहरु श्रीचक्रराज, श्रीजोतिराज, श्रीलक्ष्मीराज, श्रीरुद्रराज, श्रीशम्भुराज, श्रीकृष्णराज, श्रीपुरराज, श्रीउमापतिराज, श्रीआनन्दराज, श्रीकुतु, श्रीहेमराज, श्रीनन्दराज, श्रीविश्वराज र श्री कुलराज समेतले जम्मा ११०२ मुठा सोही तिथि दिनमा अग्निकृण्डमा स्थापना गरिएको अग्निमा आहुति दिएका थिए। प्रत्येकले दिएको आहुति मुठाका संख्या र ब्राम्हणहरुका नाम तथा सोही अवसरमा ग्रहहरुका नाममा आहुति दिने ब्राम्हणहरुका नाम सहित आहुति संख्या पत्राङ्क ३ ख - ५ ख; पृ. १४३-१४४मा उल्लिखित देखिन्छन्। अग्नि स्थापनका दिनमै २ जना ब्राम्हणहरुबाट संहिता पाठ, पुराणहरुमा मत्स्य, काशीखण्ड, भागवत, कूर्म, पद्म र हरिवंश तथा षडङ्ग पाठ ११ जना ब्राम्हणहरुद्वारा, चण्डी पाठ २ जना ब्राम्हणहरुद्वारा गराइएका थिए। पार्थिव पूजा र जप, दिग जप ८ जना ब्राम्हणहरुले (पत्राङ्क ६ ख; परिशिष्ट ५५) गरेका थिए। विद्यापीठका कर्माचार्य जयराम लगायत जम्मा १० जना कर्माचार्यहरुले १६६५३०० जप गरेका थिए (पृ. १४४-१४६)।

(घ) **तान्त्रिक कर्मकाण्ड कृत्यहरु** - सं. ८२२ ज्येष्ठ शुल्क नवमि तिथिका दिनदेखिं नै भक्तपुरका कर्माचार्य आचातहरुद्वारा ९ दिनसम्म **ङायान** भन्ने **बलि कृत्य** विद्यापीठका कर्माचार्यहरु भिंख्वाल, जीवधर, मोहन आचात, गोपी, इछु टोलका धनसिं र गोपि, खिंछे टोलका आचातहरु ५ जनाले सञ्चालन गरेका थिए (पत्राङ्क ६ ख, परिशिष्ट ५५ज)। ती आचातहरुले प्रत्येकले ९/९ पोका ९ दिनसम्म बलि दिए भन्ने उल्लिखित भएको देखिन्छ। उपर्युक्त तिथि दिनदेखिं नै ४६ दिनसम्म विद्यापीठको कर्माचार्य गणराज, इछु टोलको कर्माचार्य देव र खिंछेको कर्माचार्य वंशरामले **स्वथान बलि कृत्य** प्रत्येकले ४६/४६ पोका बलि चढाई सम्पन्न गरेका थिए (पत्राङ्क २७ क, १२३ ख, परिशिष्ट ५५ झ)। खिंछे, इछु, विद्यापीठ र क्वनिमा टोलका १० जना कर्माचार्य आचातहरुले (नाम र प्रत्येकले जप पाठ गरेको संख्या परिशिष्ट ५५ ञ मा छन्) ग्रह जप पाठ गरेका थिए (पृ. १४७)। तिनीहरुले जम्मा १६० ६००० जप र १६६ ५३०० जप गरेका थिए भन्ने तथ्य उल्लिखित भएका देखिन्छन्।

**सदावर्त दान** - अग्नि स्थापनाकै दिनमा ब्राम्हणहरुलाई चामल, मास, नुन, केराउ दाल, भटमास भएको सदावर्त भिक्षा दान कृत्य पनि सम्पन्न भएका थिए (पत्राङ्क ७ ख) पृ. ९-१२ दोस्रो भाग।

**निश्रावदान** - सोही तिथि दिनमा भक्तपुरका स्थानीय २१४ जना ब्राम्हणहरुलाई (नाम सूची पत्राङ्क ११ क - १२ ख मा) र ललितपुर र किर्तिपुरका ब्राम्हणहरु १६२ जनालाई (नाम ठेगाना सूची पत्राङ्क १० ख - ११ क मा) निश्राव दान दिएका थिए (पृ. १२-१६ दोस्रो भाग)।

**थापूजा र जागरण कृत्य** - सं. ८२२ ज्येष्ठ शुल्क १३, ज्येष्ठ कृष्ण ६ र १० तिथिका दिनहरुमा सम्पन्न भएका थिए।

(ङ) **देवी प्रतिमा र गजुर स्थापनाका कृत्यहरु** -

**दशकर्म्म कृत्य** - सिर्जनशील र प्रतिभा सम्पन्न कलाकार कालिगडले रचना साधनाद्वारा बनाई तयार गरिसकेको देवदेवी मूर्ति प्रतिमालाई नत्रा सिर्जना, नव जन्म भएको मानेर वास्तुशास्त्र- धर्मशास्त्रले त्यस्ता मूर्ति प्रतिमालाई मन्दिर प्रासादमा स्थापना गर्नु अगि दशकर्म संस्कार कर्मकाण्ड कृत्यहरु यथाक्रमानुसार (गर्भाधान, पुंसवन, सीमन्तोन्नयन, जातकर्म, निष्क्रमण, नामकरण, अन्नप्राशन, चूडाकरण, उपनयन, र विवाह) सम्पन्न गराइन्छन्। प्रस्तुत अभिलेख ग्रन्थमा ती कृत्यहरु सम्पन्न गराउनाका लागि सामग्री सूची मात्र लेखिएका देखिन्छन्। पाँचतले मन्दिरमा स्थापना गरिने देवीको पनि ती दश कर्म्म कृत्यहरु सम्पन्न गराइएका थिए भन्ने कुरा त्यस सामग्री सुचीबाट (पत्राङ्क १२१ ख - १२२ क) आंशिक पुष्टि हुन्छ (दोस्रो भाग पृ. ११७-११८)। उपर्युक्त कृत्यपछि शोधन कृत्य गरेर देवी प्रतिमामा प्राण प्रतिष्ठापन कृत्य सम्पन्न गराइन्छ। अनि मन्दिरभित्र आसनमा पनि विधिवत शोधन कृत्य गरेपछि देवीको प्रतिमा मन्दिर भित्र लगिन्छ। ध्वजाको पनि शोधन कृत्य गरिन्छ। प्रस्तुत अभिलेख ग्रन्थबाट न्यातपोल देवल अर्थात् पाँचतले मन्दिरका देवदेवी प्रतिमा र ध्वजालाई पनि त्यस्तै कर्मकाण्ड कृत्य संम्पन्न गराइएका थिए।

**देवी प्रतिमा स्थापना** - सं. ८२२ आषाढ शुल्क प्रतिपदा, पुनर्वसु नक्षत्र, धुवयोग सोमवारका तिथि दिनमा पाँचतले मन्दिरमा स्वेष्टदेवी सिद्धिलक्ष्मीको विशाल मूर्ति स्थिर रुपमा आसन माथि स्थापना गरियो। मन्दिरमाथि सुनको मोलम्मा लगाइएका ४० धार्नी तौल भएको **गजुर चढाई** जडान गरियो। पाँचतले मन्दिरका चारै कुनामा निर्मित चार साना मन्दिरमा पनि **गजुर** जडान गरिए। कोटी लिङ्गमा पनि गजुर चढाइयो भन्ने उल्लेख देखिन्छ। तर पाँचतले मन्दिरको दक्षिणपट्टिको प्रस्तर भरेङ्ग दायाँबायाँका सिंधिनी व्याधिनी देवीहरुका मूर्ति र अरु मूर्तिहरु कहिले स्थापना भएका थिए उल्लिखित भएको देखिंदैन। मन्दिरभित्र ठूलो घण्टा पनि चढाइएको थियो त्यति बेलै।

**चतुर्थी कृत्य**- पाँचतले मन्दिरमा देवी सिद्धिलक्ष्मीको मूर्ति स्थापना भएको र उक्त मन्दिरमाथि गजुर चढाइएकोको चतुर्थी कृत्य सं. ८२२ आषाढ शुल्क चतुर्थीकै तिथि दिनमा सम्पन्न भएको थियो (पत्राङ्क ३ ख)। नेपालको धर्म संस्कृतिमा चतुर्थी कृत्यको आफ्नै महत्त्व छ। मुख्य कर्मकाण्ड कृत्य सम्पन्न भएपछिको चौथो दिनमा त्यस मन्दिरमा स्थापित देवदेवी र मन्दिरकै पनि हेरविचार पुऱ्याउने भक्ति सेवाको द्योतक हो चतुर्थी कृत्य।

सं. ८२२ आषाढ शुल्क १२ तिथिका दिन पनि थापूजा र जागरण कृत्य सम्पन्न भएका थिए।

उपर्युक्त कृत्यहरु समापन हुँदाहुँदै सिद्धाग्नि कोट्याहुति यज्ञ र स्वथान बलि तान्त्रिक कर्मकाण्ड कृत्यहरु पनि समाप्ति चरणमा पुग्दै थिए। कोट्याहुति यज्ञका कृत्यहरु मध्ये यज्ञ मण्डपमा चौरासी पक्वान्न मिष्ठान्न रोटी आहुति दिने कृत्य सं. ८२२ आषाढ कृष्ण तृतीया तिथिका दिनमा सम्पन्न भयो। ती चौरासी थरीका १०/१० ओटा रोटीका नाम पत्राङ्क १०२ क, ख मा उल्लिखित छन् दोस्रो भाग पृ. १४८-१५० । ती मिठाइ रोटी राजा भूपतीन्द्र मल्लद्वारा यज्ञमा आहुति गरेका थिए। सोही साल आषाढ कृष्ण दर्शमिका दिन थापूजा र जागरण कृत्यहरुका साथसाथै चौरासी व्यञ्जन परिकार (नाम सूची पत्राङ्क १७८ क, ख) विशेषतः मासुका ८४ परिकार र कोटी आहुति पोका पनि यज्ञमा आहुति गरिए (दोस्रो भाग पृ. २५८)। सं. ८२२ आषाढ ११ वृहस्पतिवारका दिन प्रायश्चित होम कृत्य सम्पन्न गरी त्यसैको भोलिपल्ट अर्थात् सं. ८२२ आषाढ कृष्ण १२ शुक्रवारका दिन सिद्धाग्नि कोट्याहुति यज्ञ मण्डपमा पूर्णाहुति गरी सो कोट्याहुति यज्ञ पूर्ण समाप्त गरियो। यज्ञमानलाई सोही दिन अवभृत स्नान पनि गराइयो। आषाढ कृष्ण अमावास्या सोमवारका दिन कोट्याहुति यज्ञ पूर्णाको चतुर्थी पूजा कृत्य भएको थियो।

संवत् ८२२ श्रावण शुल्क द्वितीया तिथिका दिन इनाय दौं पूजा जाने अर्थात् सूर्य विनायकमा पूजा जाने कार्यक्रम पनि सम्पन्न भयो। सो कृत्य पाँचतले मन्दिर निर्माण कार्य र त्यसको प्रतिष्ठा कोट्याहुति यज्ञ निर्विध्न समापन सिद्ध भएकोले सूर्य विनायकमा सभक्ति कृतज्ञता प्रकट गर्ने पूजा कृत्य हो भन्ने बुझिन्छ। त्यस अवसरमा राजपरिवार, कालिगड व्यापारी र अरु सहयोगी जनहरु आमन्त्रित गरेर प्रसाद भोज खाएका ख्वाएका थिए।

कोट्याहुति यज्ञको भश्म ६ महिनापछि भक्तपुरको स्थानीय नदीमा (हनुमन्ते नै भनेर अभिलेख ग्रन्थमा भने नाम उल्लिखित देखिँदैन) सेलाउने कार्य पनि विधिवत पूजा आजा गरी सम्पन्न गराएका थिए।

यसरी **न्यातपोलल देवल** अर्थात् **पाँचतले मन्दिर**को यावत निर्माण कार्यहरु, मन्दिरमा देवी स्थापना, गजुर थापना तथा मन्दिर प्रतिष्ठाका निम्ति कोट्याहुति यज्ञ औ यज्ञको भश्म सेलाउने कृत्यसम्म (सं. ८२२ कार्तिक शूल्क ३ मा जंगलमा काठ संकलन गर्न खटाइएको कामदेखिं यज्ञको भश्म सेलाइएको दिन सं. ८२२ पौष कृष्ण १२) १४ महिना जति समयावधि लागेको बुझिन्छ।

# अध्याय ५

## पाँचतले मन्दिर निर्माण प्रतिष्ठामा हर्ष वढाइँका कार्यक्रमहरु

क) वेतालि बोयका अर्थात् पगरी कपडा फहराएको - **न्यातापोलल देवल अर्थात् पाँचतले मन्दिर**को भौतिक निर्माण कार्य चरणै पिच्छे तान्त्रिक कर्मकाण्ड कृत्य समेत सम्पन्न गराई सं. ८२२ वैशाख शुल्क सप्तमिदेखिं वैशाख कृष्ण अष्टमीका तिथि दिनमा सवभन्दा पहिले माथिलो पाँचौं तलादेखिं क्रमशः तलतिरका चौथो, तेस्रो, दोस्रो र पहिलो तलाका छानामा झिंगटी छाएपछि निर्माण कार्य पुरा भएको थियो। उक्त मन्दिरको मित सोडा अर्थात् जग हाल्नेदेखिं आवं चेया अर्थात् छानामा झिंगटी इँट छाउने काम सिद्धिएको भन्नु नै उक्त मन्दिरको भौतिक निर्माण कार्य समाप्त भएको हो। त्यसैको हर्ष वढाइँ र खुशीयालीमा उक्त नव निर्मित पाँचतले मन्दिरलाई पनि वधाइ सगुन ज्ञापन गर्नु स्वरुप उक्त मन्दिरमा सं. ८२२ वैशाख वदि अष्टमिका तिथि दिनमा भक्तपुरका स्थानीय मथ(ठं) पति, गोसाइँ, रावल, होडा, लवत, पोडे थरका निवासीहरु, लहदेव, दातेम्हा, विदेश्वर आदि प्रमानहरुले वनेपा, पनौति, नाला, साडा, ठिमी, धुलिखेल, चौकोट, नकदेश, खड्पु बोडेका भण्डारेहरुले, पूजावारीहरु, गुठी पंच समुहहरु, टोल नाइकेहरु, पसले, पुरोहित ब्राम्हणहरु, अत्मल, ददामिहरुले ललितपुरका राजा, चौतारा, भाजुदेव, मानसिं, दामोदर नामका व्यक्तिहरुले बेताली अर्थात् पगरी कापडा फहराउन भक्तपुर टौमढी टोल अवस्थित नवनिर्मित पाँचतले मन्दिर स्थानमा उपस्थित भएका थिए, सहभागी भएका थिए।

ती सवैले ल्याएका बेतालीहरु मध्ये जरी भरिएका बेताली थान १३, सेतो सादा वेताली थान ५९, क्याँ खाडी वेताली थान ६७ थिए। ती वेतालीमा प्रत्येक वेतालीको तत्कालीन प्रचलित मूल्य रकम पनि उल्लिखित भएका छन्। यसरी -

१. त्वा १ जलि वेतारि, चुकुति, मु मो २× (अर्थात चुकुति भन्नेले अढाई मोहर मोल परेको जरी भरेको वेताली पगरी (फहराइयो) )

२. त्वा १ वेतारि, तोयु, चन्द्रशेखर, मु, शुकि ३ (अर्थात् चन्द्रशेखरले शुकी ३ मोल पर्ने सेतो वेताली फहरायो)।

३. था १ क्या खाडि, वासिं दुवा, दं ६० (अर्थात् वासिं दुवालले ६० दाम मोल पर्ने १ थान क्यां खाडी फहरायो)। (पत्राङ्क २८ क- २९ ख; दोस्रो भाग, पृ. ३६-३८)

त्यस किसीमको वेताली बोयका (अर्थात् वेताली पगरी कपडा फहराउने कृत्यले एकातिर पाँचतले मन्दिर निर्माण कार्य सकिने वितिकैको हर्षोल्लास पूर्ण वधाइ सगुन दर्शाउँदो होला त अर्कोतिर त्यस कार्यक्रमपछि सम्पन्न हुने कोट्याहुति यज्ञ, मन्दिरमाथि गजुर चढाई मन्दिरभित्र देवी प्रतिमा स्थापना गर्ने कार्यक्रम उत्सव, कोट्याहुति यज्ञ र स्वथान बलि कृत्यको समापन एवं नृत्य नाटक भजन कीर्तनका निम्ति सुहाउँदो हर्ष उत्सवको पूर्व रङ्गको वातावरण सिर्जना गर्दो होला।

ख) **दान- दक्षिणा, पुरस्कार-उपहार** - पुरोहित होता ब्राम्हण पाठक जापक ब्राम्हणहरुलाई उनीहरुले सम्पन्न गराइदिने कर्मकाण्ड कृत्यकै बेलामा दान दक्षिणा दिनु पर्ने धार्मिक दस्तुर हो। त्यस्तै तान्त्रिक कर्मकाण्ड कृत्य सम्पन्न गराउने

आचात कर्मचार्यलाई पनि, निर्माण कार्य थाल्न गरिने वास्तु पूजा कृत्यहरुमा सम्वन्धित कालिगड नाइकेलाई पनि तद् तद् कृत्य समाप्ति हुने बखतमै दक्षिणा दिइन्थे। त्यस्ता दक्षिणा एक प्रकारले आदर सम्मान सूचक दस्तुर हो। पुण्य कार्यमा संकल्प पूजा गरी पुरोहितलाई कुनै वस्तु, वस्त्र, अथवा धन दिइने दान हो। दानका साथ दक्षिणा पनि दिइन्छ। प्रस्तुत अभिलेख ग्रन्थमा यत्रतत्र वैदिक धार्मिक कर्मकाण्ड कृत्यहरु, वास्तु शास्त्र धर्म सम्वन्धी कृत्यहरु र तान्त्रिक कर्मकाण्ड कृत्यहरुका उल्लेख आएका छन्। त्यस्ता कृत्यहरुमा दान दक्षिणा भेटी बापत बेहोरिएका खर्च रकमका अभिलेखमा उल्लिखित देखिन्छन्। प्रस्तुत अभिलेख ग्रन्थका पत्राङ्क ७४ क देखिं ७६ क भित्र (दोस्रो भाग पृ. १०७-११२ भित्र) पिथु पूजा यज्ञ मण्डप निर्माण गर्ने कृत्य, यज्ञ मण्डपमा अग्नि स्थापन कृत्य, अधिवासन कृत्य, पूर्णाहुति कृत्य, स्वथान र डाथान बलि कृत्य आदिमा पुरोहित होता ब्राम्हण र आचात कर्माचार्यहरुलाई यजमानले ती ती कृत्य सम्पन्न गराइदिए बापत सश्रद्धा सम्मान भक्ति पूर्वक दान दक्षिणा भेटी स्वरुप चाँदी र सुनका टुक्रा, सुन र चादीका कमल प्रतिमा, सुन चादीका पादुका, सुनचादीका कुन्द पुष्पका प्रतिमा, नवरत्नादि, परिगा (दोसल्ला), उपकरण वस्तु आदि दिएका थिए। त्यस्ता दान दक्षिणा भेटी यजमानको गच्छे अनुसार यथाश्रद्धा शक्ति भक्ति पूर्वक धर्म चित्तले दिइन्थे। प्रस्तुत अभिलेख ग्रन्थमा त्यस्ता पुण्य कृत्यहरुमा आवश्यक दान दक्षिणा भेटी रकम सूची तथा त्यस्ता कृत्यहरुमा दान दक्षिणा भेटी दिंदा व्यहोरिएको खर्च रकमका टिपोट हुनाले हो कि प्रापक पुरोहित- होता- ब्राम्हण र आचार्य (कर्माचार्यहरुको) व्यक्ति विशेषको नाम उल्लेख देखिंदैन।

प्रस्तुत अभिलेख ग्रन्थको पत्राङ्क १२७ क मा कोट्याहुति यज्ञ-सिद्धाग्नि यज्ञ गराउँदा यज्ञ मण्डपमा अग्निकुण्ड स्थापना कृत्यका अवसरमा होता ब्राम्हणलाई (नाम उल्लिखित छैन) दान स्वरुप दिएका वस्तु गहना वस्त्र यस प्रकारका थिए-

**नागकुण्डल गहना १ जोर (दुइ तोला सुनको),**
**चलकमाल गहना भन्ने माला १ (एक तोला सुनको),**
**सुनका बाला २ (मोहर ४ मूल्य पर्ने),**
**सुनको मोलम्मा लगाइएको मुकुट १,**
**देवाङ (अचेलको गाउन जस्तो पदीय पोशाक जस्तो) एक प्रकारको वस्त्र,**
पटुका १,
पामलि भन्ने एक प्रकारको वस्त्र १
चाँदिका मोलम्मा लगाइएका मुकुट ३।

साथै, कोट्याहुति यज्ञको पूर्णाहुति समापन कृत्य भएको दिनमा होता ब्राम्हणलाई तल लेखिएका अनुसारका अचल चल (जीव) सम्पत्ति पनि दान स्वरुप दिइएका उल्लिखित भएका देखिन्छन्। पत्राङ्क १२७ क मा-

घर ३ ओटा,
खेत जग्गा ३ रोपनी,

घोडा, गाई, भैंसी, बाख्री, भैंडा, हाँस (कति कति ओटा हुन् संख्या जनिएका छैनन्) पनि दानमा दिएका थिए।

त्यस्तै, पत्राङ्क ७८ ख (दोस्रो भाग, पृ. ११४)मा राजा, गुरु होता पुरोहित ब्राम्हण, कर्माचार्य आचात र जोशीलाई व्यक्ति नाम किटान साथ उल्लेख गरेर विभिन्न जातका घोडा वाहन (प्रत्येकको तत्कालीन प्रचलित मोल समेत उल्लेख गरिकन उपहार स्वरुप दिएका भने हर्ष बढाइँ खुशीयालीकै निम्ति हो कि जस्तो लाग्छ -

म्हं १ सला (घोडा १) श्रीश्री राजालाई मूल्य मोहर ९० पर्ने,
म्हं १ सला (घोडा १) श्रीचुकुति भाजुलाई मूल्य मोहर ४० पर्ने,
म्हं १ सला (घोडा १) पद्म सिं आचार्यलाई मूल्य मोहर ३५ पर्ने,
म्हं १ सला (घोडा १) जयराज आचार्यलाई मूल्य मोहर २९ पर्ने,
म्हं १ सला (घोडा १) श्रीचक्रराज भाजुलाई मूल्य मोहर ३५ पर्ने,
म्हं १ सला (घोडा १) वंशीधर जोशीलाई मूल्य मोहर ३४ पर्ने,
म्हं १ सला (घोडा १) जयसिंह आचार्यलाई मूल्य मोहर २५ पर्ने ।

उपर्यृक्त सूचीमा घोडाका जात तोकिएका छैनन् । घोडाको मूल्य स्तर र प्रापकहरुका सामाजिक स्थान मान अनुसार उच्च मोलका घोडा प्राप्त गरेका तथ्यको आधारमा ती घोडाहरुका विभिन्न जात (उत्तम मध्यम र तल्लो स्तरका घोडा हुन् कि भन्ने अनुमान गर्न सकिन्छ ।

अब यहाँनेर सुनको मोलम्मा भएको मुकुट १ र चाँदीको मोलम्मा भएका मुकुट ३ का कुरामा केही चर्चा गर्नु प्रासङ्गिक होला भनी ठान्छु । प्रस्तुत अभिलेख ग्रन्थको पत्राङ्क ७२ ख मा मुकुट ३ ओटा (कुन धातुको ? सुन अथवा चाँदी के को हो उल्लिखित छैन) बनाउन लगाएको कुरा आएको छ त पत्राङ्क ७५ ख (दोस्रो भाग, पृ. १११)मा चाँदी २ तोला मुकुटमा जलप लगाएको औ सुन तोला २ मं ९ हनुध्वज, मुकुट, र चन्द्रवा मा जलप लगाइएको भन्ने अस्पष्ट एवं मिश्रित हिसाव उल्लेख गरिएको देखिन्छ । ती मुकुट कसलाई- देवतालाई कि मनुष्यलाई भनेर बनाउन दिएको हो कि सो पनि स्पष्ट छैन । यहाँ भन्न खोजिएको के भन्ने माथि गइसकेको पत्राङ्क १२७ क (ऐं भाग, पृ. १११)मा अग्नि स्थापना कृत्य सम्पन्न गराएको तिथि दिनमा होतालाई दान स्वरुप प्रदान गरिएको सुनको मोलम्मा भएको मुकुट अहिले हामीहरुका संरक्षणमा रहेको छ भन्ने कुनै जानकारी भक्तपुरका ब्राम्हणहरुबाट हुन आएको छैन । हालैमा रोलम्ब, ११/४, सन् १९९१, पृ. १६-१८ मा प्रकाशित "ताम्र मुकुटको अप्रकाशित अभिलेख" शीर्षकको लेखमा पुरुषोत्तम लोचन श्रेष्ठले भक्तपुर सुकुलढोका टोल अवस्थित त्रिपुर विद्यापीठ आगमका वर्तमान थकाली सिद्धिवीर कर्माचार्य र उहाँको भाइ सुरेन्द्र वीर कर्माचार्यबाट "ने.सं. ८२२" उत्कीर्ण सुनको मोलम्मा लगाइएको मुकुट न्यातपोलल देवल मन्दिर-प्रतिष्ठा भए बेलाको सो मुकुट अद्यापि त्रिपुर विद्यापीठ आगममा सुरक्षित रहेको जानकारी मिलेको भनी प्रकाशित गर्नु भएको रहेछ । ने.सं. ८२२ मा न्यातपोलल देवल प्रतिष्ठाका निमित्त कोट्याहुति यज्ञ कृत्यका साथसाथै कर्माचार्यहरुबाट डाथान बलि ९ दिन सम्म र स्वथान बलि अनुष्ठान कृत्य ४६ दिनसम्म सञ्चालन गरिरहेको तथ्य सिद्धाग्नि कोट्याहुति देवल प्रतिष्ठा अभिलेख ग्रन्थको पत्राङ्क १७८ ख - १८० ख मा लिपिबद्ध भएका देखिन्छन् । त्यसै हुँदा

कर्माचार्यहरु मध्येका प्रमुख त्रिपुर विद्यापीठका कर्माचारीलाई पनि सुनको मोलम्मा भएको मुकुट प्रदान गरिएको थियो कि ! जे होस्, ने.सं. ८२२ मा पाँचतले मन्दिर प्रतिष्ठा अनुष्ठान कृत्यको स्मारक स्वरुपको ऐतिहासिक, पुरातात्त्विक, धार्मिक र साँस्कृतिक महत्त्व भएको उक्त मुकुट त्रिपुर विद्यापीठ आगममा सुरक्षित राख्न सक्नु र जानकारी प्रकाशमा ल्याई दिने उहाँहरुको कार्य सराहनीय छ ।

**न्यातपोलल देवल** अर्थात् **पाँचतले मन्दिर** बनाउने काममा प्रत्यक्षतः संलग्न भएका त्यस बेलाका कालिगडहरुलाई पनि तिनीहरुको सीप, कार्य कुशलता, लगनशीलता र प्रतिभाका कदर सम्मान गर्ने र तिनीहरुलाई प्रोत्साहन र प्रेरक वातावरण सिर्जना गर्ने हिसावले यथायोग्य पुरस्कार उपहार स्वरुप कसैलाई एकेक तोला सुन, कसैलाई २२ तोला तौल गएको १/१ जोर चाँदीको बाला, कसैलाई ८/८ मासा सुन जनही त्यस वखत दिएका थिए । नाम र पेशागत थर नै किटानसाथ उल्लेख गरेर पुरस्कार पाएकाहरुमा **तुलसी लोहोकमि** (शिलाकार) र **नवमि सिं तावत** (टमोट) ले जनही मोहर १६ मोल पर्ने १/१ तोला सुन तथा मोल मोहर १५ पर्ने २२ तोला तौलको चाँदीको बाला १ जोर पाउने **शंकर अवाले** यस प्रसङ्गमा विशेष उल्लेखनीय छन् । तिनीहरुका सीप प्रतिभा योग्यता सम्बन्धी विशेष टिप्पणी पृ. ३२ -३४ र ३६ मा लेखिसकेका छन् । शिवमान, जुगिदास, भागिराम आदिले तथा उपरसिं, जगतसिं र वंशीधर खजाञ्ची भण्डारे काम गर्नेहरुलाई पनि तिनीहरुको कामको कदर स्वरुप जनही सुन १/१ तोला (प्रति तोला मोल मोहर १६ आठ आना पर्ने) दिएका थिए (पत्राङ्क ७७ क) ।

त्यस्तै, बनेपा, ठिमी, ललितपुर, भक्तपुर, साङा, नाला, पनौति, बोडे, धुलिखेलका पञ्चतार-पास्तार, नृत्य नाटक मण्डलीहरु प्रत्येक समूहलाई मोहर ४/४ दिएका थिए । राजाको (भूपतीन्द्र मल्लले रचेको) "महाभारत" नाटकका कलाकार मण्डलीलाई मोहर १४ र भक्तपुर राकोराछ टोलको नाटक मण्डलीलाई (के शीर्षकको नाटक हो उल्लिखित छैन) मोहर ६ भेटी पुरस्कार दिएका थिए (पत्राङ्क ७६ ख) ।

ग) नृत्य-नाटक, पास्तार(पञ्चताल वाद्य), भजनका कार्यक्रमहरु- पाँचतले मन्दिर बनाई तयार भएपछि सो मन्दिरको प्रतिष्ठा अनुष्ठान कृत्य स्वरुप ने.सं. ८२२ ज्येष्ठ शुल्क ९ तिथि दिनमा सुसम्पन्न भएको अग्नि स्थापन कृत्य, आषाढ शुल्क प्रतिपदा तिथि दिनमा सुसम्पन्न भएका कृत्यहरु पाँचतले मन्दिरमाथि गजुर चढाई स्थापना गर्ने र मन्दिर भित्र स्वेष्ट देवी सिद्धिलक्ष्मीको विशाल र भव्य मूर्ति स्थापना गर्ने पवित्र कृत्य, ने.सं. ८२२ आषाढ कृष्ण द्वादशी शुक्रवार तिथिका दिन सिध्दाग्नि कोट्याहुति यज्ञको पूर्णाहुति तथा अवभृत स्नान जात्रामा उपस्थित राजकीय अतिथि ललितपुरका राजा, भक्तपुर राज्य भित्रका प्रजाजन, पञ्च प्रमान जन, कालिगड र अन्य विविध पेशाका जनहरु, भक्तपुर राज्य इलाका अन्तर्गतका बनेपा, धुलिखेल, पनौति, नाला, खड्पु, चौकोट, ठिमी, बोडे, नगदेश, साङाका प्रजाजन र कालिगड कामदारहरु, पहाड पर्वत भेगका खस पंचहरु अत्मलहरु. गोरखा, पाल्पा, भैंस्या, मकवानपुर इत्यादि स्थानबाट उपस्थित भएका निमन्त्रित पाहुनाहरुलाई मनोरञ्जन गराउनलाई एवं देवदेवीको भक्ति स्तुति भजन् पास्तार पञ्चताल वाद्य वादनका कार्यक्रमहरु पनि

आयोजना गरिएका थिए। त्यस बेला भक्तपुरकै महाभारत नाटकको (राजा भूपतीन्द्र मल्लको कृति) अभिनय प्रदर्शन भएको संकेत मिल्छ (पत्राङ्क ७६ ख)। सोही बेला भक्तपुरको राको राछ्र टोलको एक नाटक पनि अभिनित भएको संकेत मिल्छ। ललितपुर, बनेपा, साङा, नाला, धुलिखेल, बुदे, पनौति आदि ठाउँबाट पनि कुम्हर र दैत्य नृत्य, पास्तार पञ्चताल वाद्य मण्डलहरुका कार्यक्रम चलाएका पनि ज्ञात हुन्छ। ती वाद्य, नृत्य र नाटकका कार्यक्रमहरुका वर्णन बेलिविस्तार केही कतै गरिएको प्रस्तुत अभिलेख ग्रन्थमा देखिन्न। त्यस बेला भजनमा गाइएको एक दाफा भजन भने अद्यापितक भक्तिभाव पूर्वक भक्तपुरका स्थानीय दाफा भजन खलकहरुले गाउने गर्दैछन्। सो गीत स्व. ठाकुरलाल मानन्धरद्वारा संकलित पुस्तक **पुलांगु मे** पुस्तकमा सर्वप्रथम प्रकाशित भइसकेको छ (प्रथम संस्करण, पृ. १९-२०)-

राग

जय भूपतीन्द्र मल्ल धरम मूरती ॥ धु ॥
वसन देगोल दाङ देवी प्रीतिन ॥
नसे च्याया दथुसं नसे ताङाव ॥
दितरा थोकया पादु जुया दिन जाव धरम मूरती ॥
व्कथु फले जय प्रताप वया चोसं किसि ॥
सिंह शार्दूल अना अति शोभा जुल धरम मूरती ॥
देगोलया पेंगु कुने दिगं गणेश तल ॥
ताकंताकं फले अना अति शोभा जुल धरम मूरती ॥
ङातापोलया चोस छाल लुं गजुल ॥
वसन जज्ञयात कोटि आहुति ॥
बिल पुरोहितयात मूल लुंमुकुति धरम मूरती ॥

(भावानुवादः धर्म-मूर्ति स्वरुप भएका राजा भूपतीन्द्र मल्लको जय होस्। उहाँवाट देवी सिद्धिलक्ष्मीप्रति प्रीति भक्ति चढाउने हिसावले पाँचतले मन्दिर बनाउन लगाउनु भयो, ने.सं. ८२२ आषाढ शुल्क पक्ष प्रतिपदा तिथि दिनमा उक्त मन्दिरमा देवी प्रतिमा र मन्दिरमाथि सुनको गजुर चढाउनु भयो। मन्दिरका फले पेटीका पाँचै तह छन्। त्यसमा स्थापना गरिएका मूर्तिहरु मध्ये सबभन्दा तल्लो पेटीमा जय मल र प्रतापको मूर्ति युगल, त्यसपछि क्रमशः माथि एकजोर हात्ती, एकजोर सिंह शार्दूल, (एक जोर अदभूत जनावर), सिधिनी व्याधिनी देवी र चारै कुनाका गणेशहरुका मन्दिरहरुका साथमा त्यस मन्दिर शोभायमान् भएका छन्। उहाँले कोटि आहुति यज्ञ गराउनु भयो। मूल पुरोहितलाई सुनको मुकुट उपहार दान दिए। त्यस्ता धर्ममूर्ति राजा भूपतीन्द्र मल्ल धन्य हुन्।)

राजा भूपतीन्द्र मल्लले बनाएको **न्यातपोलल देवल** अर्थात् **पाँचतले मन्दिर** निर्माण, मूर्तिहरुका स्थापना, गजुर स्थापना, कोटि आहुति यज्ञ आयोजना, मूल पुरोहितलाई सुनको मुकुट उपहार दान प्रदान गरिएको कुराहरु उल्लेख भएको यो गीतको ऐतिहासिक, पुरातात्त्विक र धार्मिक महत्त्व छ।

### (घ) अतिथि सत्कार : भोज र कुथ थने एवं मिठाइ वितरण:

न्यातपोलल देवल अर्थात् पाँचतले मन्दिर निर्माण कार्य पूर्णतः सकिएपछि उक्त मन्दिर प्रतिष्ठा कृत्यहरु अन्तर्गतको कृत्य अनुष्ठान कोट्याहुति यज्ञको प्रारम्भ अग्निस्थापन कृत्यदेखिं मन्दिरमा गजुर चढाउने र अवभृत स्नान जात्रा तथा इनायदो (अर्थात् सूर्य विनायकको पूजाको प्रसाद भोजनमा पनि उदारचित्तले अतिथिहरु निमन्त्रित गरिएका थिए । मुख्य भोजको दिन ने.सं. ८२२ आषाढ शुल्क प्रतिपदाको तिथि दिन थियो । त्यस दिनमा मात्रै पनि भक्तपुरका सवै क्षेत्र र पेशाका जनहरु, ललितपुर राज्यका तत्कालीन राजा प्रमुख अतिथि औ तिनका साथ उपस्थित भएका प्रमानहरु, पास्तार र नृत्य मण्डलीहरु, उपत्यका वाहिर गोरखा, पाल्पा, मकवानपुर, भैंसेसम्मका अतिथिहरु, पहाडभेगका खस पञ्चहरु, भक्तपुर राज्य अन्तर्गतकै सात गाउँ बनेपा, धुलिखेल, पनौति, खडपु, चौकोट, नाला, साङा, ठिमी, बोडे, नगदेशका प्रजाजनहरु, प्रमानहरुका सिपाहींजन समेत गरेर उपस्थित पाहुनाहरु जम्मा ६६०९ छः हजार छः सय नौजना थिए (पत्राङ्क २९ख -३१ख, परिशिष्ट ६७ क.१-क४) । ती भोज पनि पुरोहित ब्राम्हणहरुलाई ख्वाइने ब्रम्ह भोजमा प्रायः सात्त्विक परिकार जस्तो च्यूरा, दही, दूध, मिठाई-रोटी, फल, घ्यू मुख्य हुन्थे । ब्रम्हभोज उप्रान्त अतिथि ब्राम्हणहरुलाई त्यस वखतको प्रचलित दर अनुसारको दक्षिणा टक्र्याइन्थ्यो (पत्राङ्क ७५ ख, ७६ क) । ब्राम्हणहरुलाई र अन्य पुरोहित वर्गलाई दक्षिणा चढाउन आधा मोहर, मोहर, शुकि आदि विभिन्न सिक्का बनाई उपलब्ध गराएका थिए (पत्राङ्क ७५ ख) ।

अन्य अतिथिजनहरुलाई भोज ख्वाउँदा च्यूरा, मासु परिकार, दही, र (पाङा, द्वाल्चा, सुवाल्या, पंला, साधान ता वर्गका परिकारहरु) अतिथि गणका सामाजिक स्तर हेरी भिन्नाभिन्नै हुन्थे । उक्त परिकार वर्गमा के के खाद्य हुन्थे **जितामित्र मल्ल कालीन धरपौ अभिलेख ग्रन्थको** पत्राङ्क ३४१ क, ख मा उल्लिखित भएका देखिन्छन् (हेर्नुस्: चुन्दा वज्राचार्यबाट सङ्कलित सम्पादित **जितामित्र मल्लकालीन** धरपौ पुस्तकको पृ. ३३६- ३३७ मा) ।

उपर्युक्त भोजको दिनमा आमन्त्रित सवै खाले पाहुनाहरुलाई बाहेक अन्य कृत्यहरु जस्तो अग्नि स्थापन, कोट्याहुति पूर्णा र अवभृत स्नान जात्राका कृत्यहरुमा उपस्थित हुने अतिथि राजा (ललितपुरको राजा) र उनको दलवल, नृत्य नाटक पास्तार पञ्चताल वाद्यमण्डलीहरु, दैत्य नृत्य र कुम्हर नृत्य मण्डलीहरु उपर्यक्त उत्सव अवधिभर भक्तपुरमा रहने गर्दा तिनीहरुका लागि बस्ने ठाउँ, रासन खाद्य वस्तुका भण्डारण 'कुथ थने' को प्रबन्ध मिलाइएको र छुट्टाछुट्टै मण्डलीका हेरविचार रेखदेख गर्ने छुट्टाछुट्टै चिताइदारहरु पनि वन्दोबस्त गरिएका देखिन्छन् (पत्राङ्क ३२ ख-३६ ख, ३७ क- ४३ ख, ५५ क- ५८, परिशिष्ट नं. ५९ क, ख र ६० क; यसै पुस्तकका पृ: १६५-१६६) ।

कोट्याहुति यज्ञ र स्वथान डाथान कृत्य अवधिभर (क्रमशः ४८ दिन, ४६ दिन र ९ दिनसम्म) ती कृत्यमा संलग्न भएका पुरोहित ब्राम्हण होता ब्राम्हण कर्माचार्य आचातहरु, कृत्यका घडी पला गणना गर्ने जोशीहरु, टहलुवाहरु, कामदारहरु र सुवालहरुलाई नित्य भोजन गराइएका थिए (पत्राङ्क १२ क) ।

उक्त उत्सव उपलक्ष्यमा कालिगडहरु, कामदारहरु र अन्य पाहुनाहरुलाई मिठाइ रोटी पनि वितरण गरिएका थिए (१०४ ख- १०६ ख पत्राङ्कहरु)। तिनीहरुलाई जनही १/१ औटा ऐँठे र १/१ ओटा मठ (मथ) भन्ने रोटी वितरित भएका थिए। राज अतिथि र नृत्य पास्तार मण्डलीलाई कुथ भण्डारका लागि कसि भन्ने माटोको भाँडोमा बन्द गरेर **मरि कसि सगं** (कसिमा राखिएको रोटी मिठाईको सगुन) स्वरुप उपलब्ध गराइएका थिए। निमन्त्रित पाहुनाहरुलाई भोज ख्वाईसकेपछि विदा वादी भएर जाने बेलामा (फर्कने बेलामा) उपहार स्वरुप मिठाई दिन्थे।

## समीक्षात्मक टिप्पणी

१. प्रस्तुत अभिलेख ग्रन्थमा हिसाव टिपेर राख्ने, धरोत तयार गर्ने र चिताइदारहरुले बनाएका सूची संकलित र लिपिबद्ध गरी राखेका बुझिन्छ। त्यसैले गर्दा अभिलेख ग्रन्थमा प्रायः एकरुपता देखिंदैन। त्यसो भनेर यो ग्रन्थ खेस्रा नकल लिखतहरुका संकलन भने होइन।

२. प्रस्तुत अभिलेख ग्रन्थमा अस्पष्ट र दुर्बोध्य पाठ ठाउँ ठाउँमा छन् (पत्राङ्क ४३ क, ७६ ख, २५९ क, १९२ ख, १९८ ख)। लिपिकारहरुले आआफूले लेखेका 'सांकेतिक अक्षर' र अभिव्यक्तिका अर्थ व्याख्या कतै नलेखिएकाले ती सांकेतिक अक्षर शब्दका अर्थ बुझ्न कठिनाइ भइराखेको छ।

३. यस अभिलेख ग्रन्थमा शीर्षक- उपशीर्षक हाली विषय वस्तु क्रम मिलाएर स्थान दिने नगरी जे जति सूची लिखत जम्मा हुन आए ती जहाँ पायो त्यहाँ प्रविष्ट गर्ने गरेको बुझिन्छ (पत्राङ्क १६० ख, पत्राङ्क २५३ क, ख. २४६ क, ख इत्यादि)। खर्च हिसाव र सूची. राजदरवारबाट र अन्य स्त्रोतबाट प्राप्त भएका नगद जिन्सीका हर हिसाव, कुनै निर्माण कार्य विशेषका र अनुष्ठान कृत्यका लागि आवश्यक पर्ने सार्जाम सूची पनि यस ग्रन्थमा यत्रतत्र छरपस्त रहेका छन्। त्यस्ता सूची मध्ये कुनै कुनै त पट्टाइ लाग्ने गरी ठाउँ ठाउँमा दोहरिएका पनि छन् (पत्राङ्क ८१ क- ८२ ख. ८४ ख- ९० ख)। कुनै कुनै वर्णन विवरणमा विभिन्न खर्च विवरण मिसिएका छन् (पत्राङ्क ७२-७४)।

४. यस ग्रन्थमा प्रविष्ट भएका कालिगड ज्यामीहरुका बय ज्यालाका कुनै जोड हिसाव त्रुटिपूर्ण पनि देखिन्छन् अध्ययन कममा रुजु गरी हेर्दा फेला परेका त्यस्ता त्रुटिपूर्ण योगफललाई यस प्रतिवेदनमा समाविष्ट परिशिष्टमा कोष्ठकभित्र (अभिलेख पाठमा) भनी देखाइएका छन् (पत्राङ्कहरु १५७ ख, १५८ क, १८८ क, २३४ ख)।

५. प्रस्तुत अभिलेख ग्रन्थमा तत्कालीन भक्तपुर (नेपालमा नै) प्रचलनमा रहेका मुद्रा सिक्काका इकाई र तौल परिमाण इकाईका संकेत चिन्हहर मात्र प्रयुक्त भएका देखिन्छन् ती इकाईलाई शब्दस : लिपिबद्ध गरिएका छैनन्।

६. भिन्नाभिन्नै ठाउँका निवासी ज्यामी कालिगड अथवा एकै ठाउँका कालिगडका ज्यालादर फरक किन गरिएका हुन् कारण उल्लिखित छैन।

७. बितमि, बाला, गाथा, निवा, तातालि, एघात, कर्मी, अवालेहरुले खास

के के काम गरेका थिए कतै प्रष्ट वर्णन गरिएका छैनन् । कलि अर्थात् फलामको काम गर्ने कालिगडका बारेमा विस्तृत वर्णन विवरण दिइए झैं अन्य तावत (टमोट), लुँज्या याक (सुनको काम गर्ने), अवालेहरुका कामका बारेमा पर्याप्त वर्णन विवरण उल्लिखित भएका देखिंदैन ।

८. न्यातपोलल देवल/पाँचतले मन्दिर निर्माण कार्यहरु जग हाल्नुदेखिं गजूर जडानसम्मका यावत कामका क्रमिक वर्णन पर्याप्त मात्रामा गरिएको छैन । त्यस्तै प्रतिष्ठा अनुष्ठान कृत्यहरुका पनि परिचयात्मक व्याख्या वर्णन पनि छैनन् । सामग्री सूची, नामावलि, पाठ संख्या, आहुति संख्या इत्यादि जस्ता तथ्य मात्र उल्लिखित छन् । त्यस्तै, पास्ताल, नृत्य (दैत्य प्याखन, कुम्हर प्याखन) भजन दाफा खलकका पर्याप्त परिचयात्मक वर्णनका अभाव यस अभिलेख ग्रन्थमा खट्किन्छ । 'मुदि' विवरणको तथ्याङ्क मात्र छन्, 'मुदि' के हो कतै परिचय संकेत सुद्ध कतै छैन ।

९. देवल छेंको (मन्दिर गृहको) निर्माण सम्बन्धी पनि केही तथ्य विवरण लेखिएका ज्यादै अपर्याप्त र अपूर्ण छन् ।

१०. यस ग्रन्थमा अवाले, कर्मी, तावत, सिकर्मी. कलि, लुँज्या याक जस्ता कालिगडहरु मध्ये नाइके को को थिए ? ती कालिगड व्यापारीहरुका नाम सूचीमा संकेत गरिएको देखिंदैन । अधिकतम ज्याला पाउने र अधिकतम दिनसम्म काम गर्ने कालिगडहरु नै नाइके हुन् कि ठम्याउन सकिन्न । त्यस्ता कालिगडहरु धेरै जना भएकाले र उस्तै उस्तै नाम भएका कालिगड तावत (टमोट), अवाले, कर्मी, कलि/नकर्मीहरु मध्ये एकभन्दा बढी संख्यामा भएकाले पुरस्कार उपहार पाउने कालिगड नै नाइके हुन् कि यकिन गर्न गाह्रो छ । आधुनिक वास्तुविद् इञ्जिनीयरहरुलाई पनि आश्चर्य चकित पार्ने यस्तो भव्य, आकर्षक र मजबूत न्यातपोलल देवल/पाँचतले मन्दिर निर्माण प्रविधिमा प्रवीण कालिगडहरुले अवश्यै वास्तुशास्त्रका सैध्दान्तिक ज्ञान र व्यावहारिक अभ्यास अनुभूति नित्य निरन्तर परम्परागत रुपमा पुस्तौं पुस्तादेखिं प्राप्त गर्दै, पालना गर्दै रहेको हुनु पर्छ भन्ने लाग्छ । राजा भूपतीन्द्र मल्लको शासन कालमा मन्दिर, प्रासाद, ढुङ्गे धारा, पोखरी, वापि निर्माण गर्ने धेरै काम भएका थिए । अझ राजा जगज्ज्योति मल्ल, जगतप्रकाश मल्ल र सुमति जयजितामित्र मल्लका शासनकालमा पनि त्यस्ता निर्माण कार्यहरु सम्पन्न भएका तथ्य पुरातात्त्विक अभिलेख सामग्रीहरुद्वारा सूचित गरिरहेका हामी अध्ययन गर्न पाई रहेछौं । राजा भूपतीन्द्र मल्लको समयमा लेखिएको वास्तुशास्त्र सम्बन्धी एउटा अभिलेख ग्रन्थ गृह निर्माण विधि (ए ४४३/४१, प्रथम, नेपालभाषामा नेवाराक्षर लिपिबद्ध) राष्ट्रिय अभिलेखालयमा सुरक्षितै छ । तर सो अभिलेख ग्रन्थ संक्षिप्त र अपर्याप्त लाग्छ- पाँचतले मन्दिरको निर्माण प्रविधिको सैद्धान्तिक आधार जान्नलाई र निर्माण प्रक्रियाको क्रमिक चरणका कार्य बारे जान्नका लागि । प्रस्तुत सिद्धाग्नि कोट्याहुति देवल प्रतिष्ठा अभिलेख ग्रन्थका लिपिकारहरुले खर्च र सामग्री सूचीमा मात्र आआपना ध्यान केन्द्रित गरिरहेका हुनाले र वास्तु शास्त्र सम्बद्ध कुरा उल्लेख गर्नु उनीहरुले आफ्नो कार्य क्षेत्रभन्दा वाहिरको विषय सम्झे होलान् । त्यसै हँदा उनीहरुले थासि, मुसि, थाम, झ्याल, ढोका, इँट, झिंगटी इँट, दलिन इत्यादिका

नापो र तिनीहरुका प्रयोजनका कुरा उल्लेख गरेका देखिंदेन । यस अभिलेख ग्रन्थमा समाविष्ट 'देवलया ख' (पत्राङ्क २४६ क, ख) ले केही अंशमात्र पाँचतले मन्दिरको निर्माण बारे तथ्य सूचित गरेको लाग्छ । सोभन्दा पश्चिम जर्मनको विद्वान् प्रो. डा. कोल्भरको पुस्तकमा समाविष्ट पाँचतले मन्दिरको नक्सा चित्रको (रेखात्मक) छेउ छेउमा नेवाराक्षर लिपिवद्ध नेपालभाषामा उल्लिखित निर्देश कुराहरुले धेरै कुरा बारे सूचित गरेका छन् जस्तो लाग्छ । उक्त नक्साबाट भक्तपुरमा न्यातपोलल देवल/पाँचतले मन्दिर निर्माण प्रक्रिया, वास्तु शास्त्रीय प्रविधि बारेमा विस्तृत परिचय ज्ञान सूचित गर्ने अभिलेख ग्रन्थको अस्तित्वमा रहेको इंगित गर्छ । त्यस्ता अभिलेख जोसित जहाँ भएपनि प्रकाशनको व्यवस्था भक्तपुर नगरपालिकाबाट अथवा श्री ५ को सरकारको पुरातत्त्व विभागवाट अथवा नेपाल राजकीय प्रज्ञाप्रतिष्ठानवाट खोजी अनुसन्धान गराई सम्पादित गराई प्रकाशित गर्नु गराउनु पर्ने समयको माग हो ।

११. प्रस्तुत अभिलेख ग्रन्थमा न्यातापोलल देवल/पाँचतले मन्दिरमा स्थापित मुख्य देवीका नाम नै २६४ पत्राङ्कहरु मध्ये कुनै पत्राङ्कमा कतै पनि उल्लेख नगरिकन गोप्य राख्न खोजिएको बुझिन्छ । प्रस्तुत अभिलेख ग्रन्थमा ती देवीका नाम उल्लेख नगरिए पनि राजा भूपतीन्द्र मल्लले सोही पाँचतले मन्दिरभित्रको ठूलो पुरानो जीर्ण घण्टा फेरेर ने.सं. ८३४ आषाढ शुल्क ४ तिथि दिनमा नवा घण्ट चढाउँदा त्यसको प्रतिष्ठा कलशार्च्चन कृत्य सम्पन्न गराउनाका लागि लेखाइएको अभिलेख ग्रन्थ **कलशार्च्चन विधि** (ए २३२/२६, प्र १४९६) मा आदि वाक्यमै ती देवीको नाम सभक्ति यसरी उल्लिखित भएको पढ्न पाइएको छ -

न्यातपोलल देवलस, **श्री ३ सिद्धि लक्ष्मी देवीस्के**, घण्टा दुतेयाता, कलशार्च्चन विधि ॥ (अर्थात् पाँचतले मन्दिरमा श्री ३ सिद्धिलक्ष्मी देवीलाई/देवी समक्ष घण्टा चढाउनालाई कलशार्चन विधि ॥)

उक्त कलशार्च्चन विधिको प्रारम्भिक अंशमा ती देवीका स्वरुप शोभा, आयुध, ती देवीका दायाँ बायाँ रहेका देवहरुका पनि वर्णन छन् । त्यस्तै, अर्को नाम गोप्य राखिएको व्यक्तित्व हो तत्कालीन ललितपुरका राजा योगनरेन्द्र मल्ल । उनको उल्लेख प्रस्तुत अभिलेख ग्रन्थमा ठाउँ ठाउँमा सम्मानित अतिथि राजाको रुपमा पाँचतले मन्दिरको प्रतिष्ठा अनुष्ठान कृत्यहरु अग्नि स्थापन, मन्दिरमा गजूर चढाई देवी स्थापना गर्ने कृत्य. र कोट्याहुति यज्ञ पूणाहुर्ति कृत्यमा समुपस्थित हुँदा राजकीय सम्मानका साथ उनले आतिथ्य सत्कार पाएका थिए - भएका देखिन्छन् । तर उनको नाम उल्लेख भने कतै छैन । यसको कारण अज्ञात छ । त्यस्ता भव्य मन्दिर बनाउने काममा लागेका प्रतिभाशाली र वास्तुकला प्रवीण कालिगडहरुका पुरा र स्पष्ट परिचय विवरण तथा उनीहरु र उनीहरु जस्ता उल्लेखनीय काम गर्ने कामदार, नृत्य नाटक वाद्यमण्डल नाइके र यज्ञका पुरोहित वर्गलाई सम्मान पूर्वक पुरस्कार उपहार प्रदान गरेको सविस्तार वर्णन नहुनु पनि खट्किंदो छ । त्यत्रो विश्व प्रख्यात न्यातपोलल मन्दिर निर्माण गरेको बारेमा शिलापत्र तामापत्र अथवा सुवर्णपत्र जस्ता पुरातात्त्विक अभिलेख पाँचतले मन्दिरमा अथवा त्यसको परिसरमा स्थापना गरिएको कतै देखिदैन ।

केही महिना अघि भक्तपुर राजदरवारको मूलचोकसंगैको सैनिक क्वार्टरमा जानको लागि बनाइएको ढुङ्गे सिंढी स्वरुप प्रयोग गरिराखेको एउटा ढुङ्गामा ने.सं. ८२२ आषाढ शुल्क १ मा न्यातपोलल प्रतिष्ठा भएको सूचना दिने खण्डित र अपुरो शिलालेख डा. पुरुषोत्तम लोचन श्रेष्ठले पत्ता लगाई रोलम्ब विशेषाङ्क मार्फत प्रकाशित गराउनु भएको छ। नेपाल उपत्यकामा ठूला साना मठ मन्दिर विहार पाटी पौवा चैत्य ढुङ्गेधारा स्थापना प्रतिष्ठा गर्दा शिलापत्रमा तामापत्रमा ती स्थापित स्मारकका दाताले तिनीहरुका संरक्षण सम्भार र वर्षबन्धन कृत्यका लागि गुठी जग्गा आयस्ता चढाई गुठीजन पनि मनोनित गरिएका पढ्न पाइन्छन्। तर ङातापोलल देवल अर्थात् पाँचतले मन्दिरमा त्यस प्रकारको कुनै शिलापत्र तामापत्र केही नभेटिनु आश्चर्यजनक कुरा हो। जे, होस, प्रस्तुत अभिलेख ग्रन्थको पत्राङ्क १४७ ख (दोस्रो भाग पृ. २१४-२१५) मा ङातापोललको था पूजाका निम्ति तल लेखिए अनुसारका संक्षिप्त विवरणका जग्गा आयस्ता चढाएको कुरा भने लिपिबद्ध भइराखेको देखिन्छ -

१. या थलि रो (पनि)          १० मूल्य मोटं ९०० पर्ने
२. नकदोल रो (पनि)          ७ मूल्य मोटं ४५० पर्ने
३. द्वबिन रो (पनि) साढे चार ४× मूल्य मोटं ४०५ पर्ने
४. रावल दोल रो (पनि) साढे तीन ३× मूल्य मोटं ३५० पर्ने

जग्गा रोपनी २५ पच्चीस

यति जग्गा आयस्ता चढाइएको बाहेक अरु जग्गा आयस्ता बारेको केही कुरा प्रस्तुत अभिलेख ग्रन्थमा उल्लिखित भएको देखिंदैन। उपर्युक्त आयस्ता जग्गाहरुको अभिलेख खोज अनुसन्धान गर्नु पर्ने औ उपर्युक्त था पूजा अद्यापि चलिरहेको छ या छैन अनुसन्धान गर्नु पर्ने देखिन्छ। त्यस भव्य पाँचतले मन्दिरको संरक्षण सम्भार हेरचाह गर्ने कामको उत्तरदायीत्त्वपूर्ण कर्त्तव्यको अभिभारा सवै नेपालीलाई सुम्पिराखेको हो कि ! भक्तपुर नगरपालिका र श्री ५ को सरकारको पुरातत्त्व विभागको संयुक्त लगानी एवं सत् प्रयासबाट वि.सं. २०५३-२०५४ मा त्यस मन्दिरको जीर्णोद्धार कार्य सम्पन्न भएबाट त्यस समयको उत्तरदायीत्त्व भारा वहन गरिकन कर्त्तव्य पालना समयले गराएको भन्ने कि !

## न्यातपोल देवल अर्थात् पाँचतले मन्दिरको विशिष्ट लक्षण

भक्तपुर टौमढी टोल अवस्थित न्यातपोलल द्योगः अर्थात् पाँचतले मन्दिरको नाम त्यस पाँचै तला र पाँचै तह भएको वास्तुकलात्मक स्वरुप लक्षणले गर्दा उक्त मन्दिरको सो नामले विश्व प्रख्यात भइरहन सकेको हो भन्ने कुरा सर्वविदित छ। उक्त मन्दिरको त्यस्तो नाम रहनाको अझ गहकिला अर्थ लाग्ने अरु पनि तथ्य कारण **भक्तपुर** मासिक पत्रिकामा (वर्ष १५ अंक ११, वि.सं. २०५४ असोज) प्रकाशित सत्यनारायण प्रजापतिको "ङातापोलल सम्झँदा" शीर्षकको लेख र उसै पत्रिकाको (अङ्क १२५) शुक्रसागर श्रेष्ठको लेख "कन्स्ट्रक्सन् अफ न्यातपोलल " बाट जानकारीमा आएका छन्। त्यस बारेमा केही स्मरणीय रोचक तथ्य यहाँ प्रस्तुत गरिन्छ -

क) पाँचतले मन्दिरभित्र स्थापित प्रमुख स्वेष्ट देवी सिद्धिलक्ष्मीको भव्य र सुन्दर मूर्ति एक विशाल शिलामा बनाइएको छ। त्यसमा

**(१) सिद्धिलक्ष्मी देवीको नौ मुख, अठाह हात भएको तीन तह संयुक्त मूर्ति,**

**(२) सिद्धिलक्ष्मी देवीको दायाँ पट्टि महाकल भैरवको मूर्ति,**

**(३) सिद्धिलक्ष्मी देवीको बायाँ पट्टि स्मशान भैरवको मूर्ति,**

**(४) वीर वेतालको मूर्ति आसन,**

**(५) वीर वेतालको मूर्ति आसनमाथि महारुद्रको मूर्ति औ त्यसमाथि सिद्धिलक्ष्मीको भव्य सुन्दर मूर्ति खडा रहेको देखिन्छ।**

**ख) न्यातपोलल देवल अर्थात् पाँचतले मन्दिरमा पाँच तला र पाँचै तह छाना छन्।** यसका फले पेटी पनि पाँचै तह छन्। ललितपुरका कुम्भेश्वर अर्थात् सर्वेश्वर महादेवको मन्दिरमा भने एकै तह मात्र फले पेटी छ। ती दुई मन्दिरका स्वरुपका विशिष्ट भिन्नता यही हो। साथै, कुम्भेश्वर मन्दिरमा गर्भगृह र अन्तराल खण्ड छन्। यसका चारै ढोकाहरु भक्तजनहरुका लागि यथायथा समयमा खुला हुन्छन्। न्यातपोलल मन्दिरमा गर्भगृह खण्ड मात्र छ, अन्तराल खण्ड छैन। ङातापोलल देवल/पाँचतले मन्दिरको दक्षिणाभिमुख प्रवेशद्वार दीक्षा धारी आचात पुजारीलाई मात्र प्रवैश्य भएको बुझिन्छ। सर्वसाधारण भक्तजनलाई विरलै अवसर विशेषमा पूजा गर्न प्रवेश गराइन्छ।

(ग) **न्यातपोलल देवल अर्थात् पाँचतले मन्दिरको दक्षिण अभिमुख प्रवेशद्वार सामुन्ने** रहेका ३६ ढुङ्गाका खुट्किलाका दायाँबायाँ दुवैपट्टि पाँचै 'तह फले पेटीका हाराहारीमा तलदेखि' माथि क्रमशः (१) एक जोडा जैमल प्रताप भनिने औ स्थानीय जन बोलीमा कुथुवा भनिने मानव मूर्ति (२) एक जोडा हौडा कस्सिएका हात्तीहरुका मूर्ति (३) एक जोडा सिंहका मूर्तिहरु (४) अलौकिक देखिने गरुडका जस्ता मुखाकृति भएका एक जोडा शार्दूलका मूर्तिहरु (५) सिंहिनी व्याघ्रिनी देवीका एक जोर मूर्तिहरु स्थापित भएका देखिन्छन्।

तर प्रस्तुत अभिलेख ग्रन्थमा ती मूर्ति बारे स्पष्टतः केही लेखिएका देखिदैन। चापागाउँका प्रजाहरुले तानेर ल्याइपुऱ्याएका दुई ओटा ढुङ्गाबाट "कोटवाल देय्का" (कोटवाल मूर्ति बनाइयो) भन्ने उल्लेख सम्म देखिन्छ (पत्राङ्क २५३ क)। सामान्य

मानवको भन्दा १० गुणा शक्ति जय प्रतामा, जय प्रताको भन्दा १० गुणा शक्ति हात्तीमा, हात्तीमा भन्दा १० गुणा शक्ति सिंहमा, सिंहको भन्दा १० गुणा शक्ति शार्दुलमा र शार्दुलको भन्दा १० गुणा शक्ति सिंहिनी व्याघ्रिनी देवीहरुमा हुन्छन् भन्ने स्थानीय जन विश्वास छ ।

(घ) **प्रत्येक तहका छानाका कुँपाहरुमा** (ग्वंगः पा भनिने भिंगटी इँट) एकेक बास्नै लागेको जस्तो आकर्षक र सजीव देखिने कलात्मक भाले कुखुराको शिर आकृति छ । त्यस कुँपा पछाडि मास्तिर कलात्मक हात्तीको आकृति भएको कुपुअपा, त्यसको पनि पछाडि फूर्तिला बाखाको, त्यसको पनि पछाडि घोडाको आकृति भएका भिंगटी कुपुअपा र त्यसको पछाडि आकाशभैरव शिर आकृति जडान गरिएको छ । त्यस कलाकृतिलाई घामपानीले क्षति पुऱ्याउन नसकिने गरी कुपु अपा भिंगटीले ओढाए जस्तो गरी खप्ट्याएको छ । ती कोपु अपा र कुँपाहरुलाई आँधी-हुरीले उप्काउन नपाउने गरी एक प्रकारको फलामे कीला मजबूतसाथ ठोकेर जडान गरिएका छन् ।

(ङ) **सालका काठका २० वटा** कलापूर्ण बुट्टा र मूर्ति कुँदिएका मेठ सहितका थामहरुले आफूमाथि रहेका निनालहरु, निनालमाथिका त्यस मन्दिरको गर्भ गृह वाहिरका चारैतिरका चारै पाटा भुइँतलालाई ती २० वटा खामाहरुले ५/५ कवल देखिने गरी विभाजित गरिराखेका भैं गणितीय चमत्कार प्रदर्शन गरिरहेको जताबाट हेरे पनि देखिन्छ । उक्त मन्दिरको यो वास्तुकला पक्षीय विशिष्ट लक्षण हो ।

(च) उक्त पाँचतले मन्दिरको गजुरमा पनि पाँचै तह देखिन्छन् -
(१) चुडामणि (२) कलश (३) अम्बःसा
(४) घटाकार र (५) भागिल/भानिचौका

(छ) उक्त पाँचतले मन्दिरको तल चारै कुनामा ससाना मन्दिर छन् । ती ससाना मन्दिर प्रत्येकमा गणेशको मूर्ति स्थापित गरिएका छन् । दक्षिण-पश्चिमको अमूर्त गणेशलाई स्थानीय जन समाजले स्थान-गणेश औ जोर गणेश मानेर पूजा गर्थे, गर्दैछन्। अरु तीन साना मन्दिरमा मूर्त गणेश गणना गर्दा ती मन्दिरमा ५ पाँच गणेश भएको मानिन्छन् । पर्व पूजाहरुमा पाँचतले मन्दिर भित्रका प्रमुख देवदेवीहरुलाई विशेष पूजा गरिए सरह ती गणेशहरुलाई पनि पूजा गरिन्छन्। प्रस्तुत अभिलेख ग्रन्थमा पनि ती गणेशलाई पूजा गरिएका तथ्य उल्लिखित छन् ।

(ज) उपर्युक्त पाँचतले मन्दिरमा सिद्धिलक्ष्मी, अष्ट मातृका, चौंसठी योगिनी देवीहरु र दक्षिण अभिमुख प्रवेशद्वार सामुन्नेको प्रस्तर निर्मित भरेङको सबभन्दा माथि दायाँ बायाँ सिंहिनी व्याघ्रिनी देवीका एक जोर प्रस्तर मूर्तिहरु तथा तोरण, भ्र्याल, टुनाल र द्वारहरुमा यत्रतत्र पनि शक्ति उपास्या देवीहरुका मूर्तिहरुका बाहुल्य देखिनाले उक्त पाँचतले मन्दिरमा शक्ति उपास्या देवीको प्रमुख स्थान रहेको प्रष्टै बुझिन्छ । मन्दिरभित्र सिद्धिलक्ष्मी देवीका दायाँ-बायाँ महाकाल भैरव श्मशान भैरव, छानाका कुँपा क्वपु अपामा भैरवको शिर आकृति, मन्दिरका टुनालहरुमा (तेस्रो तलाका) लोकेश्वरका मूर्तिहरु बौद्ध उपास्य देवका प्रतिनिधित्व गर्नुका साथै समन्वय दर्शनको आभास दिन्छन् । पाँचौ तलाका टुनालमा रहेका शिव शक्तिका काष्ठ मूर्ति, मन्दिर

भित्रैको महारुद्रको प्रस्तर मूर्तिले विविध धर्म सम्प्रदायको आस्था केन्द्र रुपमा उक्त पाँचतले मन्दिर खडा रहेको प्रतीत हुन्छ। त्यस्तै, मन्दिर निर्माणमा प्रत्यक्षतः संलग्न कालिगडहरु तथा सो मन्दिरको प्रतिष्ठाका अनुष्ठान कृत्य सम्पन्न गर्ने काममा लागेकाहरु पनि विविध धर्मावलम्वी जनहरु नै थिए । यस दृष्टिले हेर्दा उक्त मन्दिरले नेपालीहरु र विश्वबन्धुजन सारालाई धार्मिक सहिष्णुताको सन्देश-मन्त्र -दर्शनसित साक्षात्कार गराइरहे जस्तो लाग्छ ।

## उपसंहार

यसरी प्रस्तुत अभिलेख ग्रन्थ **सिद्धाग्नि कोट्याहुति देवल प्रतिष्ठा**ले एकातिर समग्र नेपाल राष्ट्रको गौरव प्रतिष्ठा प्रख्याति विश्व सामु प्रकाश पारी दिने **न्यातपोलल देवल** अर्थात् **पाँचतले मन्दिर**को निर्माण कार्य जस्ता उत्कृष्ट एवं वृहत्तर काममा राजा श्रीश्री भूपतीन्द्र मल्लका शासन कालीन भक्तपुर राज्य देशका स्थानीय टोल निवासीहरु, विभिन्न धर्म, संस्कृति, भाषाभाषी, पेशेवर जनसमुदाय एवं छिमेकी राज्य देश ललितपुरका पनि त्यस्तै जनसमुदाय जनशक्ति परिचालन भएको अनुकरणीय र प्रेरणादायी दृष्टान्त प्रस्तुत गरेको छ भने अर्कोतिर यस्ता निर्माण कार्यमा स्थानीय र छिमेकी शहर गाउँ ठाउँका जन समुदाय भित्रै दिलदेखं स्वेच्छापूर्वक परस्पर काँधमा काँध मिलाई सहयोग गर्ने प्रवृत्ति र व्यवहार, स्वेष्ट देवदेवीप्रति अगाढ भक्ति, गद्दीनशीन प्रजावत्सल राजाप्रति राजभक्तिपूर्ण आज्ञाकारीता, र आफ्नो मातृभूमि देश नेपालप्रति प्रेम र आस्था भावले पोख्त कर्त्तव्य धर्म परायणताको व्यावहारिक पाठ र अभ्यासको अनुकरणीय दृष्टान्त प्रस्तुत गरेको छ । ती स्वतःस्फूर्त निर्माण सक्रियता अद्वितीय ऐतिहासिक दृष्टान्त हुन् ।

**न्यातपोलल देवल** अर्थात् **पाँचतले मन्दिर**को निर्माण कार्य र त्यसको स्थापना प्रतिष्ठाका निमित्त वैदिक शास्त्र विधि अनुसार सम्पन्न गराइएका सिद्धाग्नि कोट्याहुति यज्ञ तथा तान्त्रिक विधि अनुसार सम्पन्न गराइएका ङाथान र स्वथान बलिपुजा अनुष्ठान कृत्यहरु निर्विध्न सम्पन्न भएको उपलक्ष्यमा आयोजना गरिएका हर्षबढाइँका विविध कार्यक्रमहरुका धर्मचित्त उदारचित्तले सामूहिक श्रम-धन-मन लगानीको प्रतिफलद्वारा उक्त **न्यातपोलल देवल** अर्थात् पाँचतले मन्दिर विश्वको वास्तुकलाको अनुपम, उत्कृष्ट र सुन्दर सम्पदा हुन पाइरहेको छ। यस्तो पाँचतले मन्दिर र अरु पनि यस्तै सम्पदाको संरक्षण, समय समयमा मर्मत सम्भार र हेरचाह गर्ने कार्य सबैबाट भइरहनु वाञ्छनीय छ। नेपाली झिंगटी छाना भएका घरहरुका बीचमा अवस्थित भएर नेपाली वास्तुकलाको उच्चतम नमूना सम्पदा रुपमा यो मन्दिर आउँदा दिनहरुमा वर्षहरुमा झलमल्ल चम्किरहन सकून्. दर्शक, पर्यटक र भक्तजनहरुका मन आल्हादित पार्न सक्षम भइरहून् ! 'एकका निमित्त अनेक, अनेकतामा एकताको' सन्देश मन्त्र यस मन्दिरका बलेंसीका घण्टीका सुमधुर स्वरले चारैतिर गुञ्जाई रहून् !

# सन्दर्भ ग्रन्थहरु र पत्रपत्रिका

**कलशार्च्चन विधि**, राष्ट्रिय अभिलेखालय प्र १४९६. ए २३२/२६ ।

तिलक प्रकाश "न्यातपोलल मन्दिरको निर्माण कला", **मधुपर्क**, वि.सं. २०५५ मार्ग, गोरखापत्र संस्थान, काठमाडौं ।

दुः खि भारो **रामायण** (राष्ट्रिय अभिलेखालय, लगत नं. प्रथम ३०१. छवि चित्र नं. वी २९५/१, ने.सं. ८१९-८२४ वि.सं. १७५६-१७६१) ।

धौभारी, ओम प्रसाद "विश्व प्रख्यात ङातापोलल मन्दिर यसरी बन्यो", **भक्तपुर**, अंक १४१, पृ १-५. वि.सं. २०५६ साउन, भक्तपुर नगर पालिका, भक्तपुर ।

नील गुट्स्काउ, बर्नहार्ड कोल्भर र ईश्वरानन्द श्रेष्ठाचार्य, **नेवार टाउन्स् एण्ड बिल्डिङ्स्** , ह्विवजि एच् विस्सेनसाफ्स बर्लाग् संस्कृत, अगस्टिन्, सन् १९८७।

प्रजापति, सत्यनारायण "न्यातपोलल सम्झँदा," **भक्तपुर**, अंक ११९, वि.सं. २०५४ ।

मुंनकर्मी, लीलाभक्त "मूर्तिकला काष्ठ कलामा भूपतीन्द्र मल्लको देन", **भक्तपुर**, अंक १४९, पृ. ५६ ।

बर्नहार्ड, कोल्भर कन्स्ट्रक्टिङ प्यागोडाज् अकर्डिङ टु ट्रेडिशनल नेपलीज् ड्राइङ्गस्, पृ. ५४, सन् १९९६ ।

वज्राचार्य, गौतम वज्र "मन्दिर", **पासूका**, भाद्र २०५५, सुथां, भक्तपुर ।

वैद्य, जनकलाल "इतिहासको कुरा", **रोलम्ब**, ३/८. सन् १९८८, पृ. १० जोशी रिसर्च इन्स्टीज्यूट, मानभवन ललितपुर ।

ऐंजन "न्यातपोलल अर्थात् पाँचतले मन्दिर निर्माण प्रतिष्ठा कार्य," **अभिलेख**, अंक १८, वि.सं. २०५३, राष्ट्रिय अभिलेखालय, रामशाहपथ, काठमाडौं ।

ऐंजन "बनेपा सात गाउँ", **बनेपा नगर पालिकाको स्मारिका** - ३, पृ. ७२. वि.सं. २०५३

ऐंजन "राष्ट्रिय अभिलेखालय स्थित नेपालभाषा अभिलेख ग्रन्थ,"
प्रकाशक : राष्ट्रिय अभिलेखालय, काठमाडौं । (वि.सं. २०५८ आषाढ)

ऐंजन "हिस्टोरिक सिग्निफिक्यान्स् अफ् सिध्दाग्नि कोट्याहुति देवल प्रतिष्ठा", **अभिलेख**, अंक ८, वि.सं. २०४७, (अंग्रेजी भाषामा), राष्ट्रिय अभिलेखालय, काठमाडौं ।

**गृह निर्माण विधि**, (रा.अ.) प्र. ६५४, ए ४४३/४१ ।

वही, (रा.अ.), प्र. १६९६/७७०, बी ५१५/२६ ने.सं. ८७० जयप्रकाश मल्ल कालीन ।

श्रेष्ठ, पुरुषोत्तम लोचन "इतिहासको कुरा", **रोलम्ब**, भोल्यूम २० अंक १-२, सन् २००० जनवरी- जुन, पृ. १८५ ।

| | |
|---|---|
| ऐंजन | "ताम्रमुकुटको अप्रकाशित अभिलेख", **रोलम्ब** २/४, सन् १९९१, पृ. १६-१८ । |
| श्रेष्ठ, शुक्र सागर | "कन्स्ट्रक्सन् अफ् न्यातपोल टेम्पल", (अंग्रेजीं) द राइजिङ् नेपाल, जनवरी ९, सन् १९९८ । |
| ऐंजन | ऐंजन शीर्षक, '**भक्तपुर**, अंक १२५, वि.सं. २०५४ । |
| ऐंजन | "न्यातपोलल देगः या दने ज्या", **पास्का**, सुथां, भक्तपुर, २०५४ फागुन। |
| - | "न्यातपोलल मर्मत कार्य ...", **भक्तपुर**, अंक ११६, पृ. ४४, वि.सं २०५४ । |
| रेग्मी, डिल्ली रमण | मिडियवल नेपाल, भाग ४, पृ. २३८, पटना । |

✪ स्थान स्थानका कालिगडहरु मध्ये दक्ष, उत्कृष्ट र प्रतिभाशाली ती कर्मीहरु छानेर पुरस्कार उपहार प्रदान गरी त्यस बेलै कदर सम्मान गरेका थिए । बनेपा र ठिमीका कर्मीहरु पनि पुरस्कृत थिए कि ?

✪ राजा श्रीश्री भूपतीन्द्र मल्लबाट उपलब्ध ।
**भक्तपुर** (अंक ११६, पृ. ४४ को गजुरको चित्र र सन् १९५४ को न्यातपोलल मन्दिरको चित्र)

✪ राष्ट्रिय अभिलेखालय काठमाडौंमा महाभारत शीर्षकका नेपालभाषा- मैथिली माध्यम प्रयुक्त नाटकहरु छन् । ए ३४९/१८, प्र. १६९६ र बी २७५/१८। प्र १४७८

# परिशिष्ट १ क

## रामायण, प्र ३०१, बी २९५/१

### पत्राङ्क ५७

### (दुःखिभारो कृत अभिलेख ग्रन्थ)

**वणकाण्डः–** **इत्यार्षे श्रीरामायणे आरणकाण्डे सीतितमः स्वग्गं समाप्तः ।। ।।**

**(वनकाण्ड):–**

१ सम्बत् ८२४ आषाढ शल्क सप्तम्यायां तिथि हस्त नक्षत्र पलिघ जोग्य. बुधवाल. थ्वकुन्हु थ्व साफूलि वण काण्डे शिघयका दिन जुरो. लिषिति दुषिन चोया जुरो ॥ शुभमस्नु ॥ थ्व वण काण्डे चोया. दुखिया मनस महा दुःख जुयाव. दुख लुमुन्लमालके अर्थन. चोया. छु दुःख जुरो घारसा बबु भलन बियाव ताथा. मलमंघि तोलस. पुलको. ननि.छे. श्री २ भूपतिन्द्र मल्ल महालाजान. द्वाकास्यां बिज्याङाव. ङातापोलल देवल दान. दुखियाता. भुलाछे शिव बाहाल ननिस छेपलिक बियाव. थ्व छेस थ्वते. चोन वया. दुखी. स्त्री सुखुल मयि. काय. इन्द्र सीङ. म्ह्याच महेश्वलि. चण्डेश्वलि शिघेश्वरि. मुमा वसुघला. बुबा. गया.थ्वते नपं चोङाव. दुखिया मनस मछुङापु जुयाव. दुःख रुमाङाव् थ्व दुख लुमुलमानके निमितिन. श्री ३ रामायणे. वन काण्डे. चोयाव. श्री रामया णाम कायाव दिन हाङा जुरो...राम राम रामा नम राम राम राम राम ॥ शुभमस्नुसदा सर्त्वदा । लक्ष्मि बृद्धिरस्तु ॥ ॥

### पत्राङ्क ९८ः

### इतिश्री रामायणे. वाल्मीकीय. अयोध्या काण्डे समाप्तः ।। २७ ।।

१ सम्बत् ८२४ वैशाष कृष्ण ११ रेवति नक्षत्र. सौभाग्य जोग. वृहस्पतिवार. थ्व कुन्हु. थ्व अयोध्याकाण्डे सिधयका दिन जुरो. ॥ ॥ लिखिति दुखिन चोया जुरो. थ्व अयोध्या काण्डे. दुखिया मनस महा दुःखजुयाव. दुख रुमुमानके निमितिन. श्री रामया नाम काय निमिदि(तिं) न चोया. छु दुःख घारसा. थव बबु भलन. बियाव ताथा. तलमाधि. पुरको ननि छे. श्री २ भूपितिन्द्र मल्ल देवन. दुकायाव. ङाता पोलर देवल दयकाव. दुःखीया तं भुराछे. छेतंलिक बियाव. थ्व छेस चोन वयाव. मछुमापुयाव. दुखियामनस । छुचके निमितिन. थ्व अयोधया काण्डे चोयाव. दिन हाङा जुरो ॥ थ्व श्री रामया नाम समस्त सेन काय माल. शिङानं. म्वाङानं ओस नाम काय माल सुभमस्नु सलदा सर्व्वदा रक्ष्मि बृद्धिरस्तु ॥ ॥

### पत्राङ्क ७०

**स्वर्ग्गनाम समाप्तः ।। ६२।।....**

किसिकंन्ध्या (किष्किन्धा ) काण्डे . न्हयवया भारवान चोङंस. सोयाव चोया. गार्क दव. मगाकं दव थ्वया चोकम्हायाता दोषन मलाक. क्षमायाय माल. श्रीश्री श्री नारायण थाकुम्लनं, सोकम्हानं. क्षमा याय मालः ॥ सबत् ८१९ आश्वर्ण

(आश्विन) कृष्ण पक्षया: प्रतिपदा कुन्हु ल्यवति (रेवति) नक्षेत्र. व्याघात प्रल. वज्र जोग. सुक्रवाल कुन्हु. थ्व पुथि संपुर्ण याङा दिन: ॥ ॥ सुभमस्तु सर्व्वदा शुभ: ॥ महालाज धिलाज. श्री श्री भूपतिन्द्रं मल्ल : देवस जयजुक्त याङव बिज्याक व्यलस. चोया जुरो : ॥ ॥ लीपितं. दुखि भारोण. थ्व साफुलि चोया ॥ मनस मछुङास. दुखिण थ्व साफुलि ॥ चोयाव तया जुरो : ॥ राम नाम धकं नाम कायण जुरो : ॥ ॥ सुभमस्तु सदासर्व्वदा. लक्ष्मी बृद्धिलस्तु. तथास्तु: ॥ ॥ (पत्राङ्क ७०, किष्किन्धा काण्ड)

इतिश्री रामायणे वाल्मीकीय, सुन्दल कण्डे. राम कथा समाप्तं.॥ ॥ सम्बंत ८२० ज्येष्ठ शुल्क चोथाक (चतुर्थी) कुन्हु. पुर्ण वसु नक्षत्र. गंघ जोग. सनिश्चवाल. थ्व कुन्हु थ्व सुन्दल काण्डे संपुर्ण याङा दिन: ॥ लिखिति. दुखि भारोन. चोया जुरो: ॥ श्री २ भूपतिन्द्र मल्ल देवण(न) सुख लाज्य(राज्य) भुतलपं (भुक्तलपं) बिज्याल्य. दुखिया मनस मछुङास. चित्त नसा याङाव चोयाव तया. जुरो थ्व अक्षल चोया. न्हयवया भारवाण (न) चोङ ल्हेयाव चोया. सेयाङा दव. मसे दव याङ ओपल चोयाङ दव. मगाकं दव. सयाथे चोया. श्री २ पलमेश्वलनं. स्वकम्हानं .जेता दोख ल्हाय मतेव. क्षेमा याय माल. राम राम. छलपोल सलण. जे मेव मदु गति छलपोल. स. पादकमलस. नमस्काल:॥

सुभमस्तु संदा सर्व्वदान. लक्ष्मी बृद्धिलस्तु : ॥ तथास्तु ॥ ॥ सुभ: ॥ ॥ ॥ (पत्राङ्क १७२ सुन्दलकाण्ड)

...... **देवाघिदेव राम. थ्व सुलित्र खं. सुणान. ङेनिव.थ्वम्ह पुरुखया.**

समस्त पापनं तोलतयुव. पुत्र बाछ्राण (वाञ्छन) ङेङया पुत्र रायु. धण वाछ्राण ङेङम्हाया धनवृद्धि जुयु. छु वाछ्राण ङेन ओगुलि वाछ्रा (वाञ्छा) पुर्ण जुयुव. कल्याण जुयुव...... थ्व पुण्य काव्य कथा ङ ङास. आयु वृधिं जुयु. अल्केश कम्मै राम. तैरोक्यया स्वामि. निमल(निर्मल) प्रभाव. त्रैरोक्यसं नालायन प्रख्यात स्वरूप धकं.थ्वस कथा. वाल्मीक ऋषिस्यं प्रबंध याङा, पला पुर्व्वस. थ्व कथा. जय. सिधि बिव. प्रवाशिया. प्रीय समागम जुव. इष्टमित्र, कुटुंवादी. समागम लाचकव. अन्य २ वांछा प्राप्ति याक. थ्व कथा सुमलणा(स्मरणं) मात्रण . देवतादि (संतोख जुव) पाथ मात्र याङाण. दव संस्तुस्तमाण जुव.(श्रोक.) श्लोक मात्र ङङम्हं विष्णु रोक प्राप्त जुयु. भुत विणायकादिया. दोष सास्ति.(शान्ति) जुयु (ऋतु वेलस. स्त्रीण ङेणसा. पुत्र राभ दयु पुस्तक पुजा याङाव. थ्व कथा पदलपुयुव जुरो. थ्वम्हाया समस्त पापन तोलतयुव दीर्घायु जुयुव. श्रद्धा पुर्वण.(पुर्वकन) संपुर्ण धर्म्मात्मान ङेनिव जुरो. व्याक्ष्याण (व्याख्यान) याचकयुव जुरो. हर्षमाण याङाव भगवाण विष्णुन थ्वम्हाव अत्यत प्रीयमाण जुयुव.राम. विष्णु स्वरूप. आदिदेव. महादेवं नारायण मूर्ति. राम. समस्तया प्रभु थ्वस. थ्व पुण्य कथाण. चतुर्वर्णयां. ब्राम्हणन ङेनसा वेदपालंगत जुयुव. राजाण ङेणसा. राज्य प्राप्त जुयुव, वैसेण ङेण(न)सा. धणधान्य वृधि जुयुव. सुद्रण ङेणसा. पलम गति रायुव, थ्व कथा ग्वम्हाण ङेनिव. थ्वम्हाया कल्पकोति शतवर्ष प्रजंत (पर्य्यन्त) थवन ज्योति पुरुष, थमणलि जि पुरुष थ्वतेन कुल सहित याङाव. विष्णु रोक वाणिव (वानिव) दुर्घादल. श्याम वर्ण. पीत वस्त्र. थ्वस. स्मलण(स्मरण) मात्रनं मुक्ति बियुव, थथिङ. पलमेस्वलया कथा ङेङया थिं छु खंल्हाय. थ्व कथा ङेङम्हं. अक्षय स्वर्ग्ग रायुव, पुण्य कथास. रामायन समान मदु, दुलभ कथा, ङेङम्हाया, कुटुव वृद्धि. धनधान्यादि

विद्धिमाण, थ्वम्हंया स्त्रीजनं सुशीलता जुयु. रामकथा डेङण जस पुण्य वृद्धिमाण. निचय २ थ्व कथा सर्ज्जनादिण डेङ माल जस पुण्य वृद्धि यायण. थ्व तेस सर्बदां. थ्व कथा डेहुणे. देवया जोयलपु. रामभद्र. जस पुण्य कावम्हं. दैत्य दानव मोचकव रोकया नाथ. राम १०८॥ ॥ आर्षरामायण. वाल्मीकीय, अभ्युदय काण्डे समाप्तः॥ ॥ संवत ८१५ श्रावणमास्य सुल्कपक्ष चतुदस्यायां तिथौ. श्रवण नक्षत्रे. सौभाग्य जोग्य. आदित्य वालसस्य. सिहं लासि (राशि) सवृतलि. मकलराशि चन्द्रमशि ॥ थ्व दिणस. थ्व अभ्युदय काण्डे. संपुर्ण याङ सिधयकादिण ॥ श्री श्री जयजितामित्र मल्ल देव. श्रीश्री जय उग्र्ग (उग्र) मल्ल देव. श्री श्री जय भूपतिन्द्र मल्ल देव. त्रीभय बाकायण (नं), खपो लाज्य भुक्तलपं विज्यातडास्यं ॥ ॥ लिखितं दुखि भारोण, थव मुख प्रबोध यायण अर्थण, चोस्य तया, अणसलपाव चोया दयुव, मदयुव, थ्वया, ईश्वलस्यं, रोकणं. जोरं, क्षमा याय माल. जिव मजिव. अपलाध. हे लाम प्रभुणाथ ॥ शुभमस्तु ॥ पुत्र, थ्व पुथि दर्शण याकम्हंया, समस्त, पापं मोय माल, वैकुंथ पुलिस वाने माल, थ्व अभ्युदय काण्डस चोको. फल प्राप्त जुय माल हे रोकणाथ प्रभु राम प्रभु ॥ ॥ ॥

–.– इतिश्री रामायण लङ्का काण्डे रावण वध जुद्ध समाप्त ॥ थ्व पुथि संपूर्ण याङाव लङ्का काण्ड शिधयकं चोयादिन ॥ ॥ संवत ८२१ माघ शुल्क पक्षया षष्ठमि कुन्हु भलनि नक्षेत्र ब्रम्ह जोग श्वम (सोम) वाल मिन रासि थ्व कुन्हु सिधयका दिन जुरो ॥ ॥ लीषितं दुखिभारोन जुरो ॥ शुभं ॥ थ्व सफुलि चोया. दुखि भारोस. मनस मछुङापु जुयास. चित तेसा मयासे मनस चित्त नसा यायेस थ्व लंका काण्ड चोयाव तया जुरो थ्व सफुलि चोयाया. थम सिया धकं चोया मखु थम सया धकं चोया मखु मनस मछुङापु जुयास मनस चित तय यातं निमित्तिन चोयाः ॥ थ्व साफुलिस आखल जिवं दयिव मजियिवं दयिव. थ्व आखल सुर्ध असुद्धं. जुलसा चोकम्हायाता दोखन मकेंक. ग्वम्हान थ्व साफुलि सोकम्हाण. चोकम्हायाता दोखन मकेंक, ग्वम्हान थ्व साफुलि सोकम्हाण. चोकम्हायाता दोषन तय मतेव सिवम्हाण ल्होङाव तयमाल ॥ थ्व साफुलि सिधयका बेरस, दुखिभारोया, काय रुद्रासिङ हलिसिङ मुमा वसुधला, म्होचो सुखुलमयि. म्हयाच. मेहश्वलि, चण्डेश्वलि. थ्व न्हसम्हंस सलिर कुसलन चोङ बेलस. राजा श्री २ भूपतिन्द्र मल्लदेवया. जयप्रताप वोयाव चोङ व्यलस. थ्व दुखिभारोन थ्व सफुलि चोयाव सिधयका जुरोः ॥ ॥ शुभमस्तु सदा सर्व्वदा श्री रक्ष्मी वृद्धिरस्तु पुत्र पौत्राथ वृद्धिलस्तु ॥ श्री ३ नारायन प्रितिरस्तु ॥ ज्वम्हाण. थ्व श्री कृष्णया खा ल्हायुव. ग्वम्हाण थ्व श्रीकृष्णया खा डेनिव ग्वम्हाण थ्व श्रीकृष्णाया खा चोयुव. थ्व पनिस सलिरस कुसल जुयाव थुगुलि रोकस सुख सियाव. थ्वगुलि जर्म्म शितङाव. पररोकस श्रीनालायनसके ओया थायस वाङाव सुखन चोनिव. पुनर्ज्जन्म मुमारो. थ्वपनिस पापडको. श्रीकृष्णं पाप दको मोचणा (नं) याङाव स्वग्ग(स) तयुव जुरो ॥ ॥ ग्वम्हा मनुसन. थ्व खा. खवरा मखुरा धकं भालपे. मुमाल. जुयुवला मजुयुवला धकं संदेह काय मुमाल, श्रीनारायणस वचण थते मजुयुव मखुः ॥ शुभः ॥ श्रीनारायण वालंवाल नमस्कालः ॥ ॥

नेपाली अनुवाद

# परिशिष्ट १ क

## रामायण, प्र. ३०१, बी २९५/१

## (दुःखि भारो कृत)

इत्यार्षे श्री रामायण अरण्य काण्ड असीऔं सर्ग सिद्धियो ॥ सम्वत ८२४ (वि.सं. १७६१) आषाढ शुल्क सप्तमी तिथिका दिन... बुधवार यो ग्रन्थ बन काण्ड दुःखी भारोले लेखि सिध्यायो ॥ शुभ होवस् ॥ दुखिको मनमा दुःख परेकोले यो ग्रन्थ लेखेको हुँ। सो दुःख विर्सनलाई लेखेको। के दुःख पऱ्यो भने मेरो बुवाले भलो चिताई मलाई भोग चलन ग्र्न दिइ राखेको तौमढी टोल पुलको ननिछें श्री २ भूपतीन्द्र मल्ल महाराजावाट पाँचतले मन्दिर निर्माण गर्नलाई अधिग्रहण गरिलिनु भई दुखीलाई भुलाछे शिववहाल ननि अवस्थित घर सट्टा भर्ना दिनु भएकोमा त्यस घरमा दुःखी, आफ्नी पत्नी सुखुलमयिं, छोरा इन्द्रसिं, छोरीहरु महेश्वरी, चण्डेश्वरी, सिध्देश्वरी, मुमा बसुन्धरा र वुबा गया सपरिवार बसाइँ सर्न आउँदा दुःखीलाई चित्त बुझ्दो भएन, मनमा शान्ति भएन। ती दुख पीर बिर्सन सकियोस् भनेर श्री ३ रामायण बन काण्ड लेखी श्रीरामको नाम स्मरण गर्दै दिन विताएँ॥ राम राम राम राम। सदासर्व्दा कल्याण होओस्॥ लक्ष्मी वृद्धि होस्। (पत्राङ्क ५७ बनकाण्ड)

वाल्मीकि रामायण अयोध्या काण्ड समाप्त भयो। २७॥ संवत ८२४ (वि.सं. १७६१) वैशाख कृष्ण ११ ... वृहस्पतिबारका दिन यो अयोध्या काण्ड ग्रन्थ लेखिसिध्याएँ॥ लेखक दुखी भए। दुखीको मनमा ठूलो दुख परेर यो ग्रन्थ लेखें सो दुखको संझना नआवस् भन्नाका निमित्त श्रीराम नाम स्मरण गर्ने हिसाबले यो ग्रन्थ लेखेको हुँ। के दुख भने आफ्नो बुबाले भलो चिताई भोग चलन गर्न दिई गएको टौमढी टोल अवस्थित पुलको ननि श्री २ भूपतीन्द्र मल्ल देवले अध्रिगहण गरि लिई (त्यस ठाउँमा) ...

इतिश्री रामायणे लङ्काकाण्डे रावण वध जुध्द काण्ड समाप्त ॥ यो लङ्का काण्ड (रामायण) पुस्तक सम्पुर्ण लेखि सिध्याएँ। संवत ८२१ (वि.सं. १७५८) माघ शुल्क षष्ठि सोमबारका दिनमा लेखि सिध्याएको हो। दुःखी भारोले लेखेको हो। शुभ होवस्। दुःखी भारोको मनको पीर हटाई सान्तनित हुन यो लंका काण्ड लेखिराखेको हो। आफु जान्ने हो भनी देखाउन लेखेको होइन। मनमा पीर परेकोले चित्त बुझाउन लेखिराखेको हुं। यो ग्रन्थमा अक्षर (शव्द) कतै गल्ती भए होलान्, कतै सद्दे भए होलान्। शुद्धाशुद्ध भयो भनेर लेखकलाई दोष दिनु भएन, बरु जान्ने बुझ्नेले भुलचुक भए ठाउँमा सच्याइ दिनुपऱ्यो। यो ग्रन्थ लेखि सिध्याएको वखत दुःखी भारोका छोराहरु रुद्रसिं, हरिसिं, मुमा वसुन्धरा, पत्नी सुखुलमयि, छोरीहरु महेश्वरी, चण्डेश्वरी यी सात जनाको शरीर स्वस्थ भइरहेको वखत। राजा श्री श्री भुपतीन्द्र मल्लदेवको जय प्रताप फहराईरहेको बेलामा दुःखी भारोले यो पुस्तक लेखि सिध्याएका हो। सदासर्वदा कल्याण होस्। श्रीलक्ष्मी वृद्धि होओस्। छोरा नातिहरु वृद्धि होउन्। श्री ३ नारायण प्रसन्न होवस्, प्रीति होवस्। जसले यी श्री कृष्ण भगवानको गुण वखानको कुरा गर्छ ,जसले सुन्ने गर्छ, जसले लेख्ने गर्छै तिनीहरुका शरीर स्वस्थ भई यस संसारमा सुख भोग्छ। यस जन्ममा मृत्यु पछि परलोक श्रीनारायण कहाँ गई सुखी भएर बस्न पाइने छ, पुनर्जन्म लिनजानु पर्ने छैन। तिनीहरुका समस्त पाप श्री कृष्णले नास गरिदिन्छ र स्वर्गमा बास दिन्छ। कसैले यो कुरा हो कि होइन भनेर मनमा संदेह लिनै पर्दैन। श्री नारायणको वचन सत्य नभइ छोड्दैंन। कल्याण होओस्। श्रीनारायणलाई बारम्बार नमस्कार ॥ ॥

## रामायण, लङ्काकाण्ड, पत्राङ्क, –

श्री २ भुपतीन्द्र मल्लले पाँचतले मन्दिर निर्माण गराउनु भयो । दूःखीलाई भुलाछे टोल अवस्थित घर सट्टा भर्ना दिनु भयो । उक्त घरमा बसाई सर्दा मन नमानेकोले सो मनोविकार हटाउनलाई अयोध्याकाण्ड ग्रन्थ लेखि दिन बिताएं । सबैले श्रीरामको नाम ज्यूँदा मर्दा उच्चारण गर्नु कल्याण कारक हुन्छ ॥ सदा सर्व्वदा कल्याण होवस् ॥ लक्ष्मी बृद्धि होस् ॥ (अयोध्या काण्ड, पत्राङ्क ९८)

यो किष्किन्धा काण्ड ग्रन्थ पहिलेका भाषाको ग्रन्थ हेरिकन लेखें । पुग नपुग होला । यस लेखकलाई दोष नदिनु होला, क्षमागर्नु होला ॥ श्रीराम ठाकुरले र पाठकले क्षमा गर्नु होला । सम्बत् ८१९ (वि.सं. १७५६) आश्वीण कृष्ण प्रतिपदा... शुक्रबारका दिन यो् ग्रन्थ लेखिकन पूर्ण गरें ॥ सदा कल्याण होवस् । महाराजाधिराज श्रीश्री भुपतीन्द्र मल्ल देवको जय उदय भएको बेलामा यो ग्रन्थ लेखियो । दुःखी भारोले यो ग्रन्थ लेखियो । मनमा पीर परेकाले दूःखीले यो ग्रन्थ लेखि राखेको छु ॥ रामनाम लिनलाई लेखेको हुँ । सदा सर्व्वदा कल्याण हो्वस् , लक्ष्मी वृद्धि होवस् ॥( किष्किन्धा काण्ड, पत्राङ्क ७० )

श्री वाल्मीकि रामायण सुन्दर काण्डको राम कथा समाप्त भयो । संवत ८२०(वि.सं. १७५७) जेठ शुक्ल चतुर्थी ... शनैश्चरवारका दिन यो सुन्दर काण्ड ग्रन्थ सम्पूर्ण लेखि सिध्याएँ । दुःखी भएकोले लेखियो । श्री २ भूपतीन्द्र मल्ल महाराजाले सुखपूर्वक राज्य भोग गरिरहनु भएको वखत लेखियो । मनमा पीर परेकोले दुःखीले आफ्नो ज्ञान बुद्धिद्वारा जानेसम्म पहिलेदेखि भएको भाषा रामायण ग्रन्थबाट सारेर लेखें । जानेको नजानेको कुरा होलान् घटी-बढी लेखियो होला । जाने बुझेसम्म लेखें । श्री २ राम परमेश्वरले र पाठकले मलाई दोष दिनु हुँदैन । क्षमा गर्नु पर्‍यो /राम, राम/प्रभुको शरणमा आएको छु। मलाई उद्धार गर्ने अरु कोही छैन प्रभु वाहेक । प्रभुको चरण कमलमा नमस्कार । सर्वदा कल्याण होवस् । (सुन्दरकाण्ड, पत्राङ्क १७२) ।

... देवाधिदेव रामको सच्चरित्रको कथा जसले सुन्ला त्यस पुरुषलाई समस्त पापले छोडी जान्छन् । छोरा पाउने मनोवाञ्छाले रामकथा सुन्नेले छोरा, धन इच्छा गरी राम कथा सुन्नेले धन संपत्ति, जे जे मनले चिताएर राम कथा सुन्ला त्यो त्यो इच्छा पूर्ण होला । कल्याण होला । रामको यो पुण्य कथा सुन्नाले आयु बढ्ला, अल्केश कर्म होला । राम भनेका त्रैलोक्यका स्वामी, निर्मल प्रभाव भएका, नारायण भनी त्रैलोक्यमा प्रख्यात भएका हुन् । यस्ता भगवानको कथा वाल्मीकि ऋषिले प्रबन्ध काव्य रुपमा परापूर्वकालमा लेखेका थिए । यस कथाले कार्य सिद्ध हुन्छ, जय लाभ हुन्छ । परदेशमा गइराखेका प्रियजनसित भेट-मिलन हुन्छ । इष्टमित्र नाता कुटुम्बसित समागम होला । अरु अरु पनि मनोकामना पुरा हुन्छ । यो कथा सुन्नाले मात्र पनि सम्झना गर्नाले मात्र पनि इष्टदेवदेवी प्रसन्न हुनेछन्, सन्तुष्ट हुनेछन् । रामायण श्लोक मात्र सुन्नेले पनि विष्णु लोकमा वास पाउँछ । भूत प्रेतादि र विनायकादिका दोष शान्त हुनेछ । रजस्वला भए बेलामा स्त्रीले राम कथा सुनेमा सन्तान लाभ गर्नेछिन् । रामायण ग्रन्थ पूजा गरेर पाठ गरे गराएमा त्यस व्यक्तिका समस्त पापले छोडेर

जानेछ , दीर्घायु हुनेछ । श्रद्धा राखी सम्पूर्ण धर्मात्माले रामायण कथाका भावार्थ व्याख्या गरेमा गराएमा श्रीराम भगवानले त्यस्ता धर्मात्मासित प्रसन्न भई आपनो प्रिय भक्त रुपमा ग्रहण गर्नु हुनेछ। राम विष्णु स्वरुपका आदिदेव महादेव हुनुहुन्छ, नारायण मूर्ति सवैका प्रभु हुनुहुन्छ। उहाँका कथा चारवर्णका ब्राम्हणले सुनेमा वेद पारंगत हुने, (क्षेत्रीय) राजाले सुनेमा राज्य प्राप्त हुने, वैश्यले सुनेमा धनधान्य बढ्ने, शूद्रले सुनेमा परम गति पाउला। यो कथा जसले सुन्ला त्यसको कल्पकोटी सय वर्षसम्मको जीवन आफूचाहिं ज्योति पुरुष भएर त्यसको शेष पछिको पुस्ता उत्तम पुरुष भएर विष्णुलोकमा जान पाउनेछ। निर्मल श्यामवर्णको शरीरमा पहेंला वस्त्र लाएका यस्ता प्रभु परमेश्वरको नाम स्मरण गर्नाले मात्र पनि मोक्ष प्राप्ति हुन्छ भने कथा नैं सुन्नेलाई के मात्र लाभ हुदैन ? के भनुं ? राम कथा सुन्नेले अक्षय स्वर्गीय सुखभोग गर्न पाउंछ। पुण्य कथामध्ये रामायण कथा बराबरको अरु कथा छैन । यस्तो दुर्लभ रामकथा सुन्नेका जन धन वृद्धि हुन्छ, त्यसकी स्त्री सुशील हुन्छिन् । राम कथा सुनेमा सबथोक लाभ हुन्छ– आयु, आरोग्य, यश, धन, पुण्य निश्चयै बढ्छ । यो कथा सज्जनहरुले सुन्नु पऱ्यो । देव समान वाल्मीकि ऋषिले रचना गर्नु भएको रामायणका सातै काण्डका कथाबाट पुण्य लाभ हुन्छ। रघुवंशमा जन्मनु भएका रामभद्रले दैत्य दानव संहार गरेर जशप्रताप पाएकाले लोकनाथ भनेर प्रख्याति पाउनु भएको छ। राम १०८ ॥ ॥ आर्ष रामायण -ऋषि वाल्मीकिले रचनागर्नु भएको रामायणको अभ्युदयकाण्ड समाप्त भयो ॥ ॥ संवत् ८१५ श्रावण शुल्क चतुर्दशी ... सौभाग्य योग आदित्यवारका दिन अभ्युदय काण्ड सम्पूर्ण लेखि सिध्याएं। श्री श्री जयजिताभित्र मल्लदेव, श्री श्री जय उग्र्ग(उग्र) मल्ल देव, श्री श्री भूपतीन्द्र मल्ल देव बाबु छोरा तिनैजनाले भक्तपुर राज्यमा राज्यभोग गरिरहेको समय दुःखी भारोले आपनो चित्त बुझाउनुलाई लेखिराखेको हुँ । लेखेकोमा गल्ती हुन गए होला, नहोला ईश्वरले र पाठक लोकले मेरो केही दोष अपराध भएमा क्षमा गरिदिनु पऱ्यो, हे राम प्रभुनाथ ।...(अभ्युदय काण्ड, पत्राङ्क २४-२५)।

# परिशिष्ट २

## कलशाच्चर्चन विधि ( रा.अ.,प्र.१४९६, ए २३२/२६)

## आदिवाक्य अंशको देवनागरिलिपि पाठ

### पत्राङ्क १ मूल पाठ

१ श्रीश्रीश्री गणेशायनमः ॥ न्यातपोलल देवलस, श्री ३ सिद्धिलक्ष्मी देवीस्के, घण्ठा दुतेयाता, कलशार्च्चन विधि ॥ पतवासन मालको चोय, जा पूजा आदिन वोय ॥ ॥ जजमान पुष्प भाजन याचके ॥ अद्यादि ॥ वाक्य ॥ श्री सम्वत्ता । मण्डलान्ते क्रमपद निहितानन्द शक्तिः सुभीमा सृष्टिं न्याये चतुष्कं त्व कुल कुलगतं, पंचकंचान्य षट्कं । चत्वारः पञ्च कोण्यं पुनरपि चतुरंस्तत्वतो मण्डलेन, संसृष्टं येन तस्मै नमत गुरुवरं भैरवं श्री कुजेशं । श्यामा रक्ता त्रिनेत्रास्तनभरणमिता मत्त मातङ्ग गामी विम्वोष्ठी चारु नेत्रा पृथुतर जघना मृखला रत्न शोभे देवाऽङ्गे वस्त्र शोभे वरवर कुसुमे वर्व्वरे केश भारे सा मे श्री कुब्जिकाख्या वितरतुतरसा ज्ञान दिव्यौघ मोघ । उत्फुलाम्बुज कर्णिकोपरिगता श्रीसिद्धिलक्ष्मी परा, कर्प्पुर स्फटिकेन्दु कुन्द धवला निःशेष पायोपहा। संसारार्णव दुःख पंकज हरिनिस्कम्पन सर्व्वदा, श्रीमत् पंचमुखाम्बुजा दशभुजाप्रेतं स्थिता पातुव ।

क्वाकाशः क्व शमीरणः क्वदहः क्वापः क्व विश्वम्भराः क्व ब्रम्हा, क्व जनार्द्दनः क्व भुजगः क्वेन्द्रः क्व देवासुराः । कल्पान्तरभतैन्नतः प्रलयतः श्रीसिद्धि योगेश्वर क्रीडा नाटक नायको विजयते देवो महाभैरवः । महाकालं महारौद्रं महाकृष्णांजन प्रभं । स्थूल रुपं महाकायं कर्त्ति कापाल धारिणं । खड्ग फेटक धरं देवं त्रिनेत्र ज्वलन प्रभं । नमस्ते अस्तु महाकालं शत्रुसंहार कारणं । वैष्णवी विष्णुमाया चेत्यादि । रत्नौषधी सकल तीर्थ जलेन पूर्णा, स्वछत्र पल्लव सुशोभित पुष्पमाला । यज्ञेसु याग विषयेषु मुनिभिः प्रंशस्ता, त्वां कुम्भमूर्ति शिव शक्तियुतं नमामि । पूर्व्वं दक्षिण पश्चिमोत्तर शिवा, पूर्व्वाधि वामे स्थिता, क्षत्रेशो वटु भूत दूर्ग्ग हरण हेर म्वनाथाय च स्मसानेश्वरमादिदेव वपुष, शोकादि दोष प्रहा, नित्यनन्दवै नमामि सततं । वल्यादि पूजा विधि ॥ सिद्धिरस्तु क्रियारम्भे, वृद्धिरस्तु धनागमे । पुष्टिरस्तु शरीरेषु शान्तिरस्तु गृहे तव । सर्व्व विध्नि प्रसमनं, सर्व्वसान्तिकरं शुभं । आयु पुत्रं च कामं च लक्ष्मी सन्तति वर्ध्दनं । यथा वाणा प्रहाराणां कवचं भवतु वारणं । तद्वदेव विधातानां, शान्तिर्भवतु वारणं ॥ पुष्पभाजनं समर्प्पयामि ॥ ॥ लंखन हाय ॥ ऊकार त्यादि ॥ चेत ॥ श्रीखण्डत्यादि । सिध्न वीरेश्वरीत्यादि । यजमका ॥ यज्ञोपवीत्यादि ॥ पुष्प ॥ नाना पुष्पत्यादि ॥ ॥ त्रिराचम्य ॥ स्कुँ ह्राँ आत्मतत्त्वा ।

# परिशिष्ट (३)

## अतिखुचामा सालको रुख काट्न जाने पामीहरुलाई ज्याला वितरण

### पत्राङ्क २३७ क, ख

| संवत् तिथि | पामीका नाम | काम गरेका दिन | ज्याला दिएकोरकम जम्मा |
|---|---|---|---|
| कार्तिक शुदि ३ | थेमिया/ठिमीले | | जनही दिनको दम्म ४ दरले |
| | हरिदेव | २८ दिन | ११२ दम्म |
| | जयहरि | २८ दिन | ११२ दम्म |
| | जयमानदेव | २४ दिन | ९६ दम्म |
| | जुगिदेव | २८ दिन | ११२ दम्म |
| | राम साहि | २८ दिन | ११२ दम्म |
| | रामापति | २३ दिन | ९२ दम्म |
| | जयकृष्ण | २८ दिन | ११२ दम्म |
| | गंगाधर | २२ दिन | ८८ दम्म |
| | माधव | ३० दिन | मो १ दं १ |
| | जयहरि | २८ दिन | ११२ दम्म |
| | गोविन्द | २४ दिन | ९६ दम्म |
| | जयमानसिं | २८ दिन | ११२ दम्म |
| | चुकुधेक | २४ दिन | ९६ दम्म |
| | जिवमान | २८ दिन | ११२ दम्म |
| | अश्वसिं | २८ दिन | ११२ दम्म |
| | भ्यापा | २८ दिन | ११२ दम्म |
| | चतुसिं | २८ दिन | ११२ दम्म |
| | सिरिमान | २० दिन | ८० दम्म |
| | भायराम | २८ दिन | ११२ दम्म |
| | | **५२६ जनाका श्रम** | **मो १७ दं ७६** |

## पत्राङ्क २३६ ख

| संवत् तिथि | पामीका नाम | | काम गरेका दिन | ज्याला दिएकोरकम जम्मा जनही दिनको दम्म ४ दरले |
|---|---|---|---|---|
| कार्तिक शुदि ३ | भोत/बनेपाका | विशेश्वर | ३९ दिन | मो १ दं ३७ |
| | | मोहोन | ३९ दिन | मो १ दं ३७ |
| | | विश्वसिं | ३४ दिन | मो १ दं १३ |
| | | रन्हराम | ३१ दिन | मो १ दं ५ |
| | | सुखुर | ३१ दिन | मो १ दं ५ |
| | | धर्म्म सिं | ३१ दिन | मो १ दं ५ |
| | | रामसिं | ३३ दिन | मो १ दं १३ |
| | | तवधेक | २३ दिन | दं ९३ |
| | थेमिया/ठिमीले | पुनसिं | ३२ दिन | मो १ दं ९ |
| | | वुद्धिराम | ३५ दिन | मो १ दं २१ |
| | | सुन्दर | ३१ दिन | मो १ दं ५ |
| | | प्रसुराम | ३६ दिन | मो १ दं २५ |
| | | अंगत | २३ दिन | दं ९२ |
| | | सूर्य्यराम | २३ दिन | दं ९२ |
| | | नारायण | २२ दिन | दं ८८ |
| | | विरुवदेव | ३९ दिन | मो १ दं ३७ |
| | | देवराज | ३९ दिन | मो १ दं ३७ |
| | | हरिकृष्ण | ३१ दिन | मो १ दं ५ |
| | | मनोहरसिं | ३९ दिन | मो १ दं ३७ |
| | | रामचन्द्र | ३९ दिन | मो १ दं ३७ |
| | | जयहरि | ३१ दिन | मो १ दं ५ |
| | | जयराम | ३२ दिन | मो १ दं ९ |
| | | जिवराम | ३९ दिन | मो १ दं ३७ |
| | | रुपसिं | ३४ दिन | मो १ दं १७ |
| | | सहस्त्रराम | २२ दिन | दं ८८ |
| | | पालुसिं | १२ दिन | दं ४८ |
| | | एन्द्रसिं | २२ दिन | ८८ दम्म |
| | | हरिदेव | २२ दिन | ८८ दम्म |
| | | सर्व्वसिं | ३२ दिन | मो १ दं ९ |
| **जम्मा** | **२९ जना पामीका नाम** | | **८९६ जनश्रम शक्ति** | **मो २९# दं १४** |

| संवत् तिथि | पामीका नाम | काम गरेका दिन | ज्याला दिएकोरकम जम्मा |
|---|---|---|---|
| कार्तिक शुदि ३ | (खंपुका पामी) | | जनही दिनको दम्म ४ दरले |
| | मदुसिं | ३७ दिन | मो १ दं २९ |
| | सुविराम | २२ दिन | दं ८८ |
| | गोमित | २६ दिन | दं१०९ |
| | लक्षराम | २३ दिन | दं१०९ |
| | हाकु | ३८ दिन | मो १ दं ३३ |
| | विश्वनाथ | ३४ दिन | मो १ दं १७ |
| | रन्हराम | २३ दिन | दं ९२ |
| | रन्हराम | २४ दिन | दं ९६ |
| **जम्मा** | **८ जना पामीका नाम** | | **२२७ जनश्रम शक्ति मो ७X द ८** |
| | **खप्व** | | |
| | **(भक्तपुरका पामी)** | | |
| | कृष्णहरि | ३१ दिन | मो १ दं ५ |
| | देव | १९ दिन | दं ७६ |
| | मेरु | १५ दिन | दं ६० |
| | हरिसिं | ३१ दिन | मो १ दं ५ |
| | मुनि | १४ दिन | दं ५६ |
| | व्वासम | ८ दिन | दं ३२ |
| | शिवहरि | १८ दिन | दं ७२ |
| | जयदेव | १८ दिन | दं ७२ |
| | विशेश्वर | १५ दिन | दं ६० |
| | हाकुसिं | १५ दिन | दं ६० |
| | पुनसिं | १८ दिन | दं ७२ |
| | जीव | १८ दिन | दं ७२ |
| **जम्मा** | **१२ जनाका नाम** | | **२२० जनश्रम शक्ति मो ७ दं ४०** |

# अतिखुचामा सालको रुख काट्न जाने सिकर्मी, केबयाकहरुलाई ज्याला दिएको

## पत्राङ्क २३८ क

| संवत् तिथि | सिकर्मीका नाम | काम गरेका दिन | बय ज्याला |
|---|---|---|---|
| कार्तिक शुदि ३ | कल्यांसिं | ५ दिन | दं २० |
| | जयदेव | ५ दिन | दं २० |
| | सुन्दर सिं | ५ दिन | दं २० |
| | हरिराम | ५ दिन | दं २० |
| | मंजुसिं | ५ दिन | दं २० |
| | देवराज | ५ दिन | दं २० |
| | रामचन्दं | ५ दिन | दं २० |
| | नमिसिं | ५ दिन | दं २० |
| | पद्मसिं | ४ दिन | दं १६ |
| | ९ जनाका नाम | ४४ जनाको श्रम शक्ति | मो १ दं २० |
| | | | (अभिलेख ग्रन्थमा)<br>मो १ दं ५६ |

केबा याक (करेसा बारी कमाउने मोही)
(नाम र संख्या उल्लिखित छैन)

| | |
|---|---|
| १५६ जनाको श्रम शक्ति | मो २ |
| कर्मी र पामीलाई मासिक पालोको | मो ४ दं २९ |
| पामीलाई ज्याला दिएको | मो १३२/- |
| अग्राख काठ लिन जाँदाको (बलाको) | मो ८ |

# परिशिष्ट ३ को

## अतिखुमा सालको रुख काट्न जाने पामीलाई ज्याला वितरण

### पत्राङ्क २३८ क

| संवत् तिथि | कहाँका पामी | पामीका नाम | काम गरेका दिन | बय ज्याला |
|---|---|---|---|---|
| कार्तिक शुदि ३ | पनौतिका | वासिं | ३९ दिन | मो १ दं ३७ |
| | | कि | ३९ दिन | मो १ दं ३७ |
| | | विश्वराम | ३९ दिन | मो १ दं ३७ |
| | | शिवराम | ३९ दिन | मो १ दं ३७ |
| | | किन्हदेव | ३३ दिन | मो १ दं १३ |
| | | कल्यां देव | २० दिन | दं ८० |
| | | हरिराम | ३० दिन | मो १ दं १ |
| | | चन्द्रसिं | ३० दिन | मो १ दं १ |
| | | जसिराज | १७ दिन | दं ६८ |
| | | पुनराज | ३१ दिन | मो १ दं ५ |
| | | मनोहर | ३४ दिन | मो १ दं १७ |
| | | मानसिं | २९ दिन | दं ११६ |
| | | देवरां | ३० दिन | मो १ दं १ |
| | | शिवहरि | ३० दिन | दं ११२ |
| | | शिरिमान | ३० दिन | मो १ दं १ |
| | | तवधेक | २८ दिन | दं ११२ |
| | | रक्षमन | २८ दिन | दं ११२ |
| जम्मा | | १७ जना पामी | ६०५ जनाको श्रमशक्ति | मो २० दं२० |

| | पामीका नाम | काम गरेका दिन | बय ज्याला |
|---|---|---|---|
| नालाका पामी | तुला | ३५ दिन | मो १ दं २२ |
| | जगन्नाथ | ३५ दिन | मो १ दं २१ |
| | हरिराम | २९ दिन | दं ११६ |
| | दुर्गादास | ३० दिन | मो १ दं १ |
| | भायराम | ३० दिन | मो १ दं १ |
| | गोमिरां | ३० दिन | मो १ दं २१ |
| | नारायण | २९ दिन | दं ११६ |
| | बुद्धिराम | ३५ दिन | मो १ दं २१ |
| | हृदय | ३५ दिन | मो १ दं २७ |
| | बेनसिं | ३५ दिन | मो १ दं २१ |
| | देवसिं | ३५ दिन | मो १ दं २१ |

| | | | | |
|---|---|---|---|---|
| | | जिव | ३० दिन | मो १ दं ११६ |
| | | पालसिं | २९ दिन | दं ११६ |
| | | धनराम | २९ दिन | दं ११६ |
| | | रामदेव | २९ दिन | दं ११६ |
| जम्मा | | १६ जनाका नाम | ५१५ जनाका श्रमशक्ति | मो १७ दं२० |

## परिशिष्ट ३ को

## अतिखुचामा सालको रुख काट्न जाने पामीहरुलाई ज्याला वितरण

### पत्राङ्क २३८ ख,

| संवत तिथि | कहाँका पामी | नाम | काम गरेका दिन | बय ज्याला |
|---|---|---|---|---|
| कार्तिक शुदि ३ | साङाका पामी | रुद्रसिं | ३९ दिन | मो १ दं ३७ |
| | | विश्व | ३७ दिन | मो १ दं २९ |
| | | हरिहरसिं | ३७ दिन | मो १ दं २९ |
| | | मनोहरसिं | ३६ दिन | मो १ दं २५ |
| | | जोतिरां | २४ दिन | दं ९६ |
| | | भला | ३४ दिन | मो १ दं १७ |
| | | गंगाधर | ३३ दिन | मो १ दं १३ |
| | | रामचन्द्र | ३७ दिन | मो १ दं २८ |
| | | भाग | ३५ दिन | मो १ दं २१ |
| | | पुनरां | ३९ दिन | मो १ दं ३७ |
| | | जिवरां | ३९ दिन | मो १ दं ३७ |
| | | बासुरां | ३० दिन | मो १ दं १ |
| | | मयारां | ३९ दिन | मो १ दं ३७ |
| जम्मा | | १३ जनाका नाम | ४५९ जनाका श्रम शक्ति | मो १५ दं ३६ |

## पत्राङ्क २३८ ख,

| | | | | |
|---|---|---|---|---|
| धुलिखेलका पामी | तेजिरां | ३९ | दिन | मो १ दं ३७ |
| | सुखुल | २३ | दिन | दं ९२ |
| | ब्रम्हा | २६ | दिन | दं १०४ |
| | भल | २७ | दिन | दं १०८ |
| | गोपि | ३९ | दिन | मो १ दं ३७ |
| | चतुरसिं | ३९ | दिन | मो १ दं ३७ |
| | मुतिराज | ३४ | दिन | मो १ दं १७ |
| | जगत्सिं | ३१ | दिन | मो १ दं ५ |
| | जुगिराम | २२ | दिन | दं ८८ |
| | सि हवाय | २९ | दिन | दं ११६ |
| | दल | २२ | दिन | दं ८८ |
| | भानु | २२ | दिन | दं ८८ |
| | धन | ३१ | दिन | मो १ दं ५ |
| | हरिदेव | ३९ | दिन | मो १ दं ३७ |

जम्मा १४ जनाका नाम ४२३ जवानका श्रम शक्ति मो १४ दं १२

# परिशिष्ट ४

## कत्सि सि दुकाया/कत्सि भन्ने काठको सहयोग प्राप्ति

### पत्राङ्क १४७ ख

| संवत् तिथि | सहयोग पठाउने ठाउँ | काठका भारी संख्या | बय ज्याला तिरेको |
|---|---|---|---|
| ने.सं. ८२२ | नारा/नालाबाट | कु/भारी १४६ | दम्म १४६ |
| कार्तिक शुदि ४ | भोत/वनेपाबाट | कु/भारी १८२ | दम्म १८२ |
| | खण्डपुरबाट | कु/भारी ५० | दम्म ५० |
| | धरिखेल/धुलिखेलबाट | कु/भारी ३४ | दम्म ३४ |
| | चौक्वाथ/चौकोटबाट | कु/भारी ५ | दम्म ५ |

| | | |
|---|---|---|
| जम्मा | काठको भारी संख्या | ४१७ |
| | काठको ढुवानी गर्नेका संख्या | ४१७ |
| | बय ज्याला दिएको दम्म | ४१७ |

मो ३X(अभिलेख ग्रन्थमा)

# परिशिष्ट ५

## निर्माण सामग्री : काठको सहयोग प्राप्ति

(पत्राङ्क १४८ क)

## काठको जातः धुसि सिं अर्थात् अग्राखको काठ

| संवत् तिथि | सहयोग पठाइने ठाउँ | काठको नापो- | | काठ थान |
|---|---|---|---|---|
| | | लमाइ | मोटाइ | |
| संवत् ८२२ | वनेपा वाभुदोबाट | ४x | ६ | २१ |
| कार्तिक वदि ३ | | ४ | ७ | २३ |
| | | ५x | १२ | ४ |
| | | ४x | १५ | ३ |
| | | ८x | १२ | ४ |
| | | २x | १३ | ४ |
| | | ५ | ८ | १ |
| | | २x | २० | ३ |
| | | ४x | १२ | ३ |
| | | ६ | ८ | ३ |
| | | ४x | ८ | १७ |
| | | ५ | ८ | १८ |
| | | ३x | १३ | ११ |
| | | १० | ८ | ७ |
| | | ७ | १३ | ६ |
| | | ४ | १५ | १ |
| | | ३ | १५ | ५ |
| | | ३ | २० | २ |
| | | ८ | ९ | ३ |
| | | १५ | १५ | १ |
| | | २१ | १३ | २ |
| | | २१ | १८/१२ | १ |
| | | जम्मा<br>१३६ थान काठ | | |

१४५८ जनाको श्रम शक्ति बराबरको दुवानी खर्च मोटं १२ शुकि १ बय्/बैना

# परिशिष्ट ५ को

## निर्माण सामग्री : धुँसि सिँ/सालको काठ

## (पत्राङ्क १४८ ख - १४९ क)

| सहयोग पठाउने ठाउँ | काठ उत्पति स्थान | काठ थान | | ढुवानी भरिया | बय ज्याला | | |
|---|---|---|---|---|---|---|---|
| | | | | | मोटं | सुकि | दम्म |
| भोत/वनेपाबाट | - | ४८ | १८०८ | जनाको श्रम | १५ | - | २३ |
| पनाति/पनौतिबाट | - | ८९ | ११६७ | जनाको श्रम | ९ | ३ | ६ |
| | | २८ | | | - | - | २८ |
| | | ५६८ | | | ९ | - | ५ |
| | (अभिलेख ग्रन्थमा “थाम हवया दुगं” लेखिएको) | | | | | | |
| | **सालसि काठ** | १४ | ६१८ | | ५ | - | २३ |
| चौक्वाथ/चौकोटवाट | वाभु दों को | २१ | १७८ | | १ | - | - |
| | यंला दों को | ६ | ८० | | - | - | ८० |
| | **धुँसिँ सि/सालको काठ** | | | | | | |
| खम्पुया/खण्डपुरको | वाभु दों को | ८१ | १३८ | | २ | - | १० |
| | यंला दो को | १० | ३३५ | | २ | - | ८ |
| | **धुँसि सि/सालको काठ** | | | | | | |
| धरिखेल/धुलिखेल | यंला दों को | ६ | ७९ | | - | २ | १९ |
| | वाभु दों को | ७७ | ७५४ | | ६ | - | १० |
| | **धुँसि सिँ/सालको काठ** | | | | | | |
| नाला | वायु दों को | ७२ | ७५१ | | ६ | - | ७ |
| | यंला दों को | २८ | ११५९ | | ९ | - | २९ |
| | **धुँसि सि/सालको काठ** | | | | | | |
| साङा | वाभु दों को | ६६ | ५९५ | | ५ | - | - |
| | यंला दों को | २५ | ३८२ | | ३ | | २५ |
| | धुँसि सि/सालको काठ | | ३५६ | | | ३ | |
| जम्मा | | ५४३<br>६५३ | ११२८७<br>८९९६ | (अभिलेख मो<br>ग्रन्थमा) | ९४ | - | ११ |

(अभिलेख ग्रन्थमा)

वय ज्याला प्रतिव्यक्ति दम्म १ देखिन्छ।

काठका लमाइ चौडाइ मोटाइ दिइएका छैनन्।

# परिशिष्ट ५ को

## निर्माण सामग्री : धुँसि सिँ/सालको काठ

## (पत्राङ्क १५० - १५१)

| पठाउने ठाउँ | काठ उत्पत्ति स्थान | काठ थान | ढुवानी भरीया | बय ज्याला दिएको | | |
|---|---|---|---|---|---|---|
| | | | | मोटँ | शुकि | दम्म |
| थेमि/ठिमीबाट | वाभु दौंको | २६० | २२२३ | १८ | - | २१ |
| | यंला दौंको | ६९ | १८३२ | १५ | - | ४७ |
| बुदे/बोडेबाट | वाभु दौंको | ८२ | ६९७ | ५ | - | १२ |
| | यंला दौंको | ३५ | ८४९ | ९ | - | १४ |
| नकदेशबाट | वाथु(भु) दौंको | ४२ | ३९० | ३ | १ | ३ |
| | यलं दोंखेको | २९ | ४०५ | ३ | - | ४८ |
| | | २६ | | | २६ | |

जम्मा ५१५थान६३९४ (अभिलेख ग्रन्थमा)मो ५३# - दं २३

६४२०

म्हवाय>

म्हाेय>

म्हय>अर्थात असामी खेत कमाउने किसान

# परिशिष्ट ६

## भक्तपुरका टोलबाट उपलब्ध गराईएका सालको काठ सहयोग

## (पत्राङ्क १५१ ख – १५३ क)

| टँलको नाम | सहयोगी व्यक्ति/समूह | काठको नापो | | | भरिया | बय ज्याला | | |
|---|---|---|---|---|---|---|---|---|
| | | लम्बाई | चौडाई | फिफा | संख्या | | | |
| तेखाचोको | - | ९x | ४x | ८ | ६४ | दम्म | ६४ | |
| | | ४ | ९ | १ | – | – | | |
| | | १ | ३x | १२ | – | – | | |
| | | २ | ५ | ६ | – | – | | |
| | | १ | १० | ७ | – | – | | |
| | | १ | ११ | १० | – | – | | |
| | | १ | १०x | ९ | – | – | | |
| | | १ | ४ | ८ | – | – | | |
| | | १ | ८x | १० | – | – | | |
| | **शिवनानका जनबाट** | ५ | ४x | - | ८ | ८६ | दम्म | ८६ |
| | | - | - | - | - | २१ | - | |
| इताछेँको | | २ | ४x | ८ | - | २६ | २६ | |
| | | ३x | ४x | ८ | - | - | - | |
| | | ९x | ४x | ८ | - | - | - | |
| | **शंकरसिंका जनबाट** | ७ | ४x | - | ८३३ | ४२ | ४२ | |
| | **पद्मसिंका जनबाट** | ५ | ४x | - | ८ | १९ | - | - |
| तवला छेँको | | - | - | - | - | - | ६३ | ६३ |
| | | १३x | ४x | ८ | - | - | ६ | - |
| | | २ | ७x | ८ | - | - | - | - |
| | | १ | ९x | ९ | - | - | - | - |
| | | २ | ४x | ८ | - | - | - | - |
| | | १ | ५x | ७ | - | - | - | - |
| | | १ | ५x | ·१० | - | - | - | - |
| | | १ | ११ | १० | - | - | - | - |
| | | ५ | ४x | - | ८ | फिफा६५ | - | |
| | **चुकुढी ग्वंगका जनबाट** | | | | | | | |

# परिशिष्ट ६ को

## पत्राङ्क १५१ ख - १५३ क

| टोलका नाम | सहयोगी व्यक्ति/समूह | काठको नापो | | | भरिया | | |
|---|---|---|---|---|---|---|---|
| | | लमाइ | चौडाइ | फिफा | | बय | ज्याला |
| तपचपाल | | १२x | ४x | ८ | - | ७१ जना/दम्म ७१ | |
| | | १ | ३x | ७ | - | - | |
| | | १ | ६ | ७ | - | - | |
| | | ८x | ४x | ८ | - | ८ | |
| | | १ | ८ | ९ | - | ५०/दम्म ५० | |
| | मोहन भटका जन | ९ | ४x | ८ | - | ४२ | |
| जेला | | - | - | - | - | ८४/८४ | |
| | | १३x | ४x | - | ७ | - | - |
| | | २ | ३x | १३ | - | - | - |
| | | १ | ५ | ९ | - | - | - |
| | चवताला(रा)का जनका | ४ | ७x | - | १४ | ७३ | |
| मंगलाछे | | ३ | ४x | ८ | | - | |
| | | ३x | ४x | ८ | | - | |
| | | १ | ४ | ७ | | २३/२३ | |
| | मधुसूदनका जनका | २ | ४x | - | ८ | ८ | |
| लाक्वलाछे | | | | | | ५२/५२ | |
| | | १० | ४x | ७ | | | |
| | | २ | ४x | ८ | | | |
| | | २ | ११ | १२ | | ५५ | |
| | | x | ४x | | | | |
| | हाकु धब्र्वाका जनका | १० | ५ | - | ८ | ५१ | |
| याछें | | ९ | ४x | ८ | | | |
| | | ६ | ४ | ६ | | | |
| | | ३ | ४ | ९ | | | |
| | | ३ | ३x | ९ | | ४०/४० | |
| | विदेश्वर धब्र्वाका जनका | ३ | ४x | - | ८ | १४ | - |
| क्वाठन्दु | | | | | | ७२ | ७२ |
| | | ९ | ४x | ८ | - | - | - |
| | | ३ | ३x | ७ | - | - | - |
| | | २ | ४x | ८ | - | - | - |
| | | २ | ९x | ९ | | ४६ | |
| | विशेश्वरका जनका | ६ | ४x | - | ८ | - | २९ |

| | | | | | | | |
|---|---|---|---|---|---|---|---|
| गोडमंढे | | | | | | ६९ | ६९ |
| | | १२X | ४X | ८ | - | | |
| | | ८ | ४X | ८ | - | | |
| | | १ | ८X | ८ | - | ४५ | ४५ |
| | **चुकुटी दूकोका जनका** | १० | ४X | - | ८ | | |
| तुपलाछैं | | | | | | ५ | ५ |
| | | ५ | ४ | ७ | - | २३ | २३ |
| | **गणदेवका जनका** | ४ | ४X | - | ८ | १५ | - |
| खणिमा | | ३ | ४X | ७ | - | १५ | १५ |
| | | ३ | ४X | ८ | - | १६ | १६ |
| | | - | - | - | | ४० | ४० |
| दुबु | | ७X | ४X | ८ | - | | |
| | | १ | ५ | ८ | - | | |
| | | २ | ४X | ८ | - | १८ | १८ |
| | | १ | ४ | ८ | - | २ | - |
| | **रामेश्वरका जनका** | ५ | ४X | - | ८ | २० | - |
| त्रिप्रक्वछैं | | | | | | ३२ | ३२ |
| | | ६ | ४X | ८ | | | |
| | | २ | ४X | ८ | - | - | - |
| | | ६ | ५ | ८ | - | ४० | दम्म४० |
| | **भायरामका जनका** | ५ | ४ | - | ८ | २१ | |
| | | १ | ६X | - | २० | ७४ सा | - |
| भाता वा चो | | ६X | ४X | ८ | - | ३४ | ३४ |
| | | १ | ३ | १६ | - | - | - |
| | | २ | ७X | १० | - | | |
| | | १ | ४X | ८ | - | - | - |
| | | १ | ८ | ६ | - | २३ | दम्म २३ |
| | **जागेका जनका** | ६ | ४X | ८ | - | २५ | - |
| राजकुल ढोका | | - | - | - | - | २० | दम्म २० |
| | | ५ | ४X | ७ | | - | - |
| | | ३ | ४X | ७ | - | ९ | दम्म ९ |
| | **रहदेवका जनका** | ७ | ४X | - | ८ | ३२ | - |
| येवला | | | | | | ४८ | दम्म ४८ |
| | | ८ | ४X | ८ | - | - | - |
| | | १ | ४X | ९ | - | - | - |

| टोलका नाम | सहयोगी व्यक्ति/समूह | काठको नापो | | | भरिया | | | |
|---|---|---|---|---|---|---|---|---|
| | | लमाइ | चौडाइ | फिफा | | बय | ज्याला | |
| | | ३ | ४x | ९ | | | १८ दम्म १८ | |
| | कृष्णदासंका जनका | ८ | ४x | - | ८ | ३९ | - | |
| | | | - | - | - | - | १५ दम्म १५ | |
| | | २ | ५ | ८ | - | | | |
| | | १ | १० | १० | - | १३ दम्म १३ | | |
| धटखा | | | | | | २४ दम्म २४ | | |
| | | ५ | ४x | ८ | | | | |
| | | २ | ४ | ८ | - | | | |
| | | १ | ८ | ८ | - | १९ दम्म १९ | | |
| | वोलाछैं | | | | | ३१ दम्म ३१ | | |
| | | ६ | ४ | ८ | - | - | - | |
| | | १ | ४ | ८ | - | - | - | |
| | | २ | ९ | ९ | - | - | | - |
| | | २ | ४ | ८ | - | १८ दम्म १४ | | |
| | चुकुति कस्तका जनका | ३ | ४x | - | ८ | १२ | | |
| क्वा छैं | | | | | | २० दम्म २० | | |
| | | ३ | ४x | ९ | - | - | - | |
| | राजफौडका | ३ | १० | - | ९ | - | - | |
| | | १ | १० | ९ फी | १२ फा- | | - | |
| | | १ | ८x | ८ फी | १२ फा- | | - | |
| | | २ | १० | - | १० फी फा- | | | - |
| | | २ | ५ | - | ९ | - | - | |
| | | १ | ११ | १० फी | १३ फा | | - | - |
| | | २ | ४x | - | ८ फा२०१- | | | |
| मूल ला धल(मुलबाटो छेउको ढल) | | ९३ | ४ | - | ८ | - | - | |
| | | १४ | ४x | - | ८ | - | - | |
| | | ८ | ३ | ८ फी | १२ फा | | - | - |
| | | ८ | ३x | - | ८ | - | - | |
| | | ८ | ४ | ६ फी | ७ फा- | | - | |
| | | | | | ११ दम्म ११ | | | |
| | | २ | ४x | ७ | - | - | - | |
| | | ३ | ४x | ८ | - | - | - | |
| | | १ | ३x | ७ | - | २२ दम्म २२ | | |

| | | | | | | | |
|---|---|---|---|---|---|---|---|
| | **धनसिंका जनका** | २ | ४X | | ८ | ८ | - |
| तलमंधे | | | | | | ३४ | दम्म ३४ |
| | | १ | ३X | १२ | - | - | - |
| | | ६ | ४X | ८ | - | - | - |
| | | २ | ४X | ७ | - | - | - |
| | | १ | ३ | १५ | - | - | - |
| | | १X | ४X | ८ | - | २५ | दम्म २५ |
| चोछें | | - | - | - | | ३२ | दम्म ३२ |
| | | ६ | ४X | ७ | - | - | - |
| | | १ | ८ | ८ | - | - | - |
| | | १ | ५X | ८ | - | - | - |
| | | ३ | ३X | ७ | - | - | - |
| | | ६X | ४X | ८ | - | ६८ | दम्म ६८ |
| | **दातेम्हाका जनका** | ४ | ४X | - | ८ | १६ | |
| थंकलाछे | | ८ | ४X | ८ | - | ४३ | दम्म ४३ |
| | | ५X | ४X | ८ | - | - | - |
| | | १ | ५ | ७ | - | ३४ | ३४ |
| | **तवधेक उ, जनका** | ७ | ४X | - | ८ | ३८ | - |

जम्मा काठ थान ४६५ जनशक्ति २६८७ मो२२हदं९

अरु पनि सहयोगी टोलहरुमा दुबु, तवचपाल, जेला, तुलाछे, क्वाछे, यंछे, तवराछे, गोरमंढे, त्रिप्रक्वछें, चोछें, गलछें, तेखाचो, बोलाछे इत्यादि तर्फबाट र रामेश्वर, चवताला, गणदेव, विशेश्वर धर्वा, चुकुति ग्वग्वल, भायराम भति, दातेम्हा, धनसिं, शिवनान, चुकुति कस्त, रहदेव, श्रीराम दत्त ।

# परिशिष्ट ६ को

## पत्राङ्क १५४ ख - १५५ ख

शङ्करसिं, पद्‌मसिं, जागेश्वर, खालिसा वैद्य, हाकु·धर्ब्वा, तवधेक, जयसिं भत इत्यादिका जन अर्थात् सिपाही समूहबाट पनि विभिन्न नापका सालका काठ सहयोग प्रदान भएका थिए। त्यस्ता काठका जम्मा **थान** १६ भरिया २१०२ जनाका श्रम, र तिनीहरुलाई दिइएका बय ज्याला जम्मा **मोटं** १७X दं १९।

त्यस्तै, श्री घेलोत थाकुल, श्री हेमराज, श्रीपलमानन्द, श्री वामचन्द्र, अनिरुद्र, भायदेव, लगायत करीव २०० जना जतिले व्यक्तिगत रुपले, केही व्यक्तिहरु मिलेर संयुक्त रुपले, र टोल टोलका प्रजाका हैसीयतले आ -आफ्नो गच्छे अनुसार सालका काठ सहयोग गरेका थिए (पत्राङ्क १५४ क-१५४ख)। तिनीहरुबाट **काठ थान जम्मा ५५** प्राप्त भएका थिए। ती काठ ढुवानीमा २७३ जनको श्रम लगानी भएका औ बय ज्यालामा **मोटं** २/दं ५ लागेको थियो।

विभिन्न पेशेवर कर्मी ज्यामी कालिगडहरुका तर्फबाट प्राप्त सहयोग यस प्रकारका थिए –

सालका काठ थान २४८
श्रम शक्ति    २०१२ जना भरियाको श्रम वरावर
तिनीहरुलाई बय ज्याला तिरेको    **मोटं** १६ # दं १८

# परिशिष्ट ७

## ठाउँठाउँका अधिकृत वर्गबाट चाँप काठ सहयोग स्वरुप प्राप्त

## पत्राङ्क १५७ क – १५८ ख

| संवत् तिथि | सहयोगी व्यक्तिका गाउँ ठाउँ | काठ थान | ढुवानी गर्नेहरु | बयज्याला |
|---|---|---|---|---|
| ने.सं. ८२२ | १. बनेपा | १६ | ४ | - |
| पौष शुल्क १३ | | ७ | २ | - |
| | | ६७ | एक्कैले | |
| | | ६ | - | |
| | | (बिलंपति काठ) | | |
| | | १ | ६ | |
| | | ६ (फलेपत भन्ने काठ) | | |

जम्मा काठ थान १८९ अभिलेख ग्रन्थमा उल्लिखित अनुसार ढुवानी गर्ने श्रम शक्ति ७५२ जनाको श्रमशक्ति वरावर

बय ज्याला खर्च जम्मा मो ४X दं १६

| | | | |
|---|---|---|---|
| | २. पनौती | १६ | ४ |
| | | ३ | ३ |
| | | ५ | ८ |
| | | ६० | २ |
| | | १ | एक्लैले |
| | | ८(फलेपत काठ) | |
| | जम्मा | काठ थान १०१(अभिलेख ग्रन्थमा) | |
| | | मो४/दं२७ | |
| | | श्रम शक्ति ५३३ जनाको | |
| | ३. साङा | ४४ | २ |
| | | ३० | १ |
| | | १ | ३ |
| | | ५ | २ |
| | | २ | ४ |
| | | १ (फलेपत काठ) | |

जम्मा काठ थान ८३ र १८८ जनाको श्रमशक्ति मो १X दं ९

| | | | |
|---|---|---|---|
| | ४. धुलिखेलको | १०७ थान | – जनाले |
| | | ४ थान | २ जनाले |
| | | १२ थान | ८ जनाले |
| | | १५ थान | ६ जनाले |

| | |
|---|---|
| ४ थान | ३ जनाले |
| २ थान | ५ जनाले |
| २ थान | ९ जनाले |
| ५ थान | १ जनाले |
| ४३ थान | – |
| ३ थान | – |

| | |
|---|---|
| जम्मा काठ थान | १९७/२०० (अभिलेख ग्रन्थमा लेखिएको) |
| जम्मा श्रम शक्ति | १०६७ जना श्रमिकको श्रम शक्ति वरावर |
| जम्मा ज्याला | **मोटं ९ दं ११** |

| | | |
|---|---|---|
| ५. चौक्वाटको | ७ | २ जनाले |

| | |
|---|---|
| जम्मा काठ थान | ७ |
| जम्मा श्रमशक्ति | १४ जना श्रमिकको श्रम वरावर |
| **जम्मा ज्याला** | दं १४ |

| | | |
|---|---|---|
| ६. खम्पुको | थान ३ | ४ जनाले |
| | थान २ | ६ जनाले |
| | थान १२ | २ जनाले |
| | थान ३ | ८ जनाले |
| | १ | फलेपत |

जम्मा काठ थान – २१

जम्मा श्रम शक्ति१०३ श्रमिकको श्रम शक्ति वरावर

जम्मा ज्यालाशुकि ३ दं २२

# परिशिष्ट ८

## यंलायापनिस्यं धुंसि सि हव दुकाया ।

## ललितपुरका टोलटोलबाट पठाइएका सालको काठ सहयोग

## पत्राङ्क १५५ ख – १५७ क

## ने.सं. ८२२ माघ शुदि ६ मा प्राप्त भयो ।

| टोलका नाम | काठका नापो | | मोटाइ | फाँट | काठ थान | ढुवानी गर्ने | बय ज्याला |
|---|---|---|---|---|---|---|---|
| | लमाइ | चौडाइ | फि | फो | | | |
| मंगल | ६X | - | ६ | - | ३ | | |
| | ९ | १० | ७ | १० | १ | | |
| | ३X | १९ | १५ | १९ | १ | १०४ जनाको | |
| | ८ | - | ८ | - | २ | श्रम शक्ति | मोटं २ दं ४४ |
| | ८X | - | ८ | - | १ | वरावर | |
| दथुध्वल(?) | ७ | - | ७ फीफा | | २ | | |
| | ४ | - | ८ फीफा | १ | | ७२ जनाको | |
| | ५ | - | ६ फीफा | १ | | श्रम शक्ति | |
| | ६ | - | ७ फीफा | ३ | | दम्म १०८ वरावर | |
| सगल(सौगल) | ७X | - | १२ | १८ | १ | ९९ जना | मोटं २/दं |
| २९ | | | | | | | |
| यकन्छे (?) | १६ | - | ९ | १२ | १ | ८२ जना | मोट २ दं ८ |
| नकबहिल | २१ | - | १४ फिफा | १ | | | |
| | ६X | - | १७ फिफा | ६ | | १९३ जना | मोटं ४# दं१३ |
| गाल बाहाल | ७ | - | ७ फिफा | १ | | | |
| | ८ | - | ८ फिफा | १ | | | |
| | ६ | - | ७ फिफा | १ | | | |
| | ७X | - | ७ फिफा | १ | | | |
| | ८ | - | ८ फिफा | १ | | | |
| | १२ | - | ६ | १० | १ | १३२ जनाको | |
| | ८ | - | ७ फिफा | १ | | श्रम शक्ति | |
| | ६ | - | ६ फिफा | १ | | वरावर | |
| | ५X | - | ७ फिफा | १ | | | मोटं ३ दम्म ९ |
| | ८ | | ७ फिफा | २ | | | |
| | ६X | | ७ फिफा | १ | | | |
| | ७ | ६ | ८ फिफा | १ | | | |
| सोको बाहा | ६ | ९ | १२ फिफा | २ | | ९३ जनाले | २/९१ |
| (सु बाहा?) | १० | ८ | १३ | १ | | | |

| टोलका नाम | काठका | नापो | मोटाइ | फाँट | काठ थान | ढुवानी गर्ने | बय ज्याला |
|---|---|---|---|---|---|---|---|
| | लमाइ | चौडाइ | फि | फा | | | |
| चन्ति (?) | ६ | ९ | १२ | २ | | ६५ जनाले | १x १६ |
| | १० | ९ | ९ | १ | | १३४जनाले | ३/ १५ |
| न्हागल | १६ | ९ | १२ | १ | | ९७ जनाले | २/ २३ |
| | ६x | ६ | ८ | १ | | | |
| इखालखु | ७x | ८ | फिफा | १ | | | |
| | ६ | १० | १३ | २ | | ६२ जनाले | १x ७ |
| | ८x | ८ | फिफा | १ | | | |
| कोन्ति (कुम्भेश्वर) | ८ | १५ | १९ | १ | | ८७ जनाले | २ २३ |
| ऑंरा(ऑंला) | ७x | ७ | फिफा | १ | | | |
| | ८x | ९ | १० | २ | | | |
| | ८ | ७ | फिफा | १ | | | |
| | ९x | ९ | १० | १ | | | |
| | ८ | ९ | १० | १ | | १०९ जनाले | २x २९ |
| | ४x | ८ | फिफा | १ | | | |
| | ८x | ८ | फिफा | १ | | | |
| | ५x | ८ | फिफा | १ | | | |
| खपिंछँ | १६ | १० | १३ | १ | | १२५ जनाले | ३ २३ |
| ह्गल | १०x | ७ | ९ | १ | | | |
| (हौगल) | ७x | ६ | ८ | १ | | ८४ जनाले | २ १४ |
| | १४ | १२ | फिफा | १ | | | |
| इखाछँ | २१ | ११ | १४ | १ | | १९४ जनाले | ४ - १६ |
| तंगल/टंगल | ८ x | ८ | | २ | | ७६ जनाले | १ - १९ |
| | १२ | ९ | १२ | १ | | | |
| इवाहाल | ८ x | ६ | ८ | १ | | १० जनाले | - - ३० |
| नोगल/नुगल सुन्धारा | १२ | ९ | १० | १ | | ३९ जनाले | - १० |
| भेलाछँ | ३ x | १७ | फिफा | १ | | ५३ जनाले | १/ - १० |
| थावा(?) | ४ x | १० | १३ | १ | | ४७ जनाले | |
| | ८ x | ६ | फिफा | १ | | - | १२ |
| च्यासल | १४ | ९ | ११ | १ | | ५५ जनाले | १/ - १६ |
| न्हुफले | १२ x | ९ | १२ | १ | | - | |
| | १० x | ९ | १० | १ | | ४८ जनाले | १ - २५ |
| | १२ | ९ | १२ | १ | | ८३ जनाले | |

| टोलका नाम | काठका नापो | | मोटाइ | फाँट | काठ थान | ढुवानी गर्ने | बय ज्याला |
|---|---|---|---|---|---|---|---|
| | लमाइ | चौडाइ | फि | फा | | | |
| धलाछें/ | १४ | ११ | १२ | २ | | १२ जनाले | ३६ |
| धालाछें | ९x | ८ | १० | १ | | २२३ जनाले | |
| कोबहाल | २१ | १४ | १८ | १ | | २०० जनाले | |
| दोपाट/दुपाट | ४x | १० | ११ | १ | | | |
| | ६ x | ८ | १० | २ | | | |
| | ५ | १० | ११ | १ | | | |
| | ७ | ७ | १० | १ | | | |
| | ६ x | ६ | ११ | १ | | | |
| | ७x | ७ | ११ | १ | | | |
| | ५ | ६ | ९ | १ | | | |
| | ८ | ७ | ११ | १ | | | |
| | ९ | १० | फिफा | १ | | | |
| | १० | ९ | फिफा | १ | | | |
| | १०x | ८ | १० | २ | | | |
| जम्मा काठ थान | | | | ८५ (अभिलेख ग्रन्थमा) | | | |

# परिशिष्ट ८ को

## ललितपुरका इलाकाका गाउँहरुको काठ सहयोग

### पत्राङ्क १५७ क

| गाउँका नाम | काठका नापो | | | काठ थान | ढुवानी गर्नेहरु | बय ज्याला |
|---|---|---|---|---|---|---|
| | लमाइ | मोटाइ | फाँट | | | मो दं |
| १. बुँगमतिबाट | ६ | १० | ११ | ८ | | |
| | ८ | ८ फिफा | | १ | | |
| | ६ | ७ फिफा | | २ | | |
| | ६ x | ६ फिफा | | १ | १९५ जना | ४# १९ |
| | ६ x | ९ फिफा | | २ | | |
| | ७x | ७ फिफा | | १ | | |
| | ७x | ८ फिफा | | १ | | |
| | ६ x | ८ फिफा | | ३ | | |
| २. खोक्नाबाट | ६ | ६ | ११ | ५ | | |
| | ४ | ६ | ८ | १ | १०१ जना | २x ५ |
| | ६ x | ६ फिफा | | १ | | |

| | | | | | | | |
|---|---|---|---|---|---|---|---|
| ३. पांगा<br>नगाम बाट<br>चुगाम | १३x | १० | १२ | १ | १५० जना | ३ | ३ |
| ४. बादेगामबाट | १४ | १० | फिफा | १ | १०२ जना | २x | ८ |
| ५. सतुंगलबाट<br>बलम्बुबाट | १३ | १० | ११ | १ | ९२ जना | २/ | २ |
| ६. चोभारबाट<br>कोत्खा ढुङ्गाबाट | १६ | ९ | ११ | १ | ९६ जना | २/ | २० |

ललितपुरबाट प्राप्त गम्भारी काठ थान ८
डुम्री काठ थान ९ ३० जनाले - शुकि३ -
ओलसि काठ थान ४

जम्मा काठ थान १४६ ढुवानी श्रम शक्ति ३६८१ जनाको श्रम/बय ज्याला मो ९०# दं ६

# परिशिष्ट ९

## निर्माण सामग्री : आनापति, न्यापुत सिपु इत्यादि प्राप्त

## पत्राङ्क २४६ क, ख

| संवत् तिथि | उपलब्ध गराउनेहरु | सामग्रीका नाम | संख्या | तौल |
|---|---|---|---|---|
| माघ वदि ५ | श्रीरुद्रराज | न्यापुत सिपु | २०१ थान | धार्नी २२ कु १ |
| | महादेव | कोथुताया आनापति | | |
| | धनसिं | नेताया आनापति | १५२ थान* | धार्नी १३ कु २ घा अ २ |
| | तवधेक | | | |
| | | सोताया आनापति | १२४ थान | धार्नी ९ ल्प ३ |
| | | पेताया आनापति | ८० थान | धार्नी ५ कु १ प्र १ |
| | | ङाताया आनापति | ५८ थान | धार्नी २ कु १x |
| | | भाताकिल | ७१५ ओटा | धार्नी ११ |
| | | खलिमाच (खैमल) | ६७० ओटा | धार्नी ३२ प्र १ |
| | | खलिमाच(ऐं) | ५ जोर | धार्नी ४ ल्प ३x |
| | | कोसिखल | १ जोर | |
| | | जोपति किल | ६१० ओटा | धार्नी २ कु १ |
| | | फय गाथ (बलेंसी घण्टी) का सिकी | ६७२ ओटा | धार्नी २४ प्र १ घात |
| | | जोपति किल | १३०० ओटा | धार्नी ४ घा प्र १ |
| | | मुखुल किल | ८१ ओटा | धार्नी १ अ २ |

** लिपिकले भूलले अभिलेख ग्रन्थमा २५२ थान लेखिएकोलाई सच्चाई १५२ गरिएको छ।*

# परिशिष्ट ९

## न्यापुत सिपु, आनापति, कुंपात इत्यादि

## पत्राङ्क २४६ ख

| संवत् | तिथि | उपलब्ध गराउनेहरु | सामग्रीका सूची | संख्या | तौल |
|---|---|---|---|---|---|
| - | - | | १. खलिमाच (खल्मा) बोवल (?) | ६७० ओटा | धार्नी ६ कु १ प्र १ x, |
| | | | २. न्याकति (फलामे उपकरण विशेष आधुनिक सावेल जस्तो ? माटो झिक्न र निकाल्नलाई उपयोगी) | ४ ओटा | कु १ प्र ३ |
| | | | ३. कुंपात | १० ओटा | धार्नी ३ कु २ x |
| | | | ४. कुंपात छैंयाता (मन्दिर गृह) | १० ओटा | धार्नी ४ |
| | | | ५. आनापति | ४०० ओटा | धार्नी ८ कु १ प्र ३ |
| | | | ६. भाताकिल | ३३५ ओटा | धार्नी ३ |
| | | | ७. जोपतिकिल | ७०० ओटा | धार्नी २ कु २ |
| | | | ८. चकिल | १३०० ओटा | धार्नी १ प्र ३ |
| | | | ९. खलिमाच | १ जोर | प्र ३ |
| | | | १०. खलिमाच | ५ जोर | धार्नी १ |
| | | | ११. खलिमाच | १८ जोर | |
| | | | १२. कोच (आग्लो खोल्ने फलामे साँचो) | २० ओटा | |
| | | | १३. चाप | २० ओटा | धार्नी ३ |
| | | | १४. भाताकिल | २५० ओटा | धार्नी २ कु १ |
| | | | १५. चकिल | ५५० ओटा | कु २ |
| | | | १६. आनापति | १३० ओटा | धार्नी ३ कु २ |
| | | | १७. जोपति किल | ४२५ ओटा | धार्नी १ कु १x |
| | | | १८. कुंपात | ६ ओटा | धार्नी १ कु २ |

# परिशिष्ट १०

## पलमानपनिस चाप्सि दुकाया/प्रमानहरुका तर्फबाट चाँप काठ सहयोग प्राप्ति

## पत्राङ्क १५७ – १५८ क

| संवत् | तिथि | सहयोग गर्ने प्रमानहरु | चाँप काठ थान | ढुवानी गर्नेहरु | बय ज्याला |
|---|---|---|---|---|---|
| | | चवताला/चौतारा | ५ | ५० जना | - |
| | | राजफौड | १३ X | १३४जना | - |
| | | हाकु धर्व्वा | ४० | ४० जना | - |
| | | पद्मसिं | २ | १३ जना | - |
| | | विदेश्वर धर्व्वा | १ | १४ जना | - |
| | | तवधेक | ४ | २७ जना | - |
| | | मोहोन भत | ३ | २५ जना | - |
| | | जयसिं भत | २ | १५ जना | - |
| | | चुकुति दोकोछेँ | ३ | ३८ जना | - |
| | | भाय राम | १ | २० जना | - |
| | | हाकु न्हुछे | २ | २१ जना | - |
| | | धन खालिसा | १X | १९ जना | - |
| | | शिवनान र चुकुति ग्वंग | ११ | ३० जना | - |
| | | जागेश्वर जोसी | ३ | २४ जना | - |
| | | गणदेव कस्त | २ | ८ जना | - |
| | | वैद्य खालिसा | २ | ९ जना | - |
| | | दातेम्हा न्हुलछे | १ | १४ जना | - |
| | | रहदेव | ३ | ३० जना | - |
| | | - | | | |
| | | टमोटहरु | ३ | २२ जना | - |
| | | तातिहरु | २ | १३ जना | |
| | | मंगलाछे र इछुका टोलियाहरु | १ | २ जना | |
| | | राकोलाछेका र इछुका टोलियाहरु | ७ | ४० जना | |
| | | एवरा का र इछुका टोलियाहरु | ३ | १६ जना | |
| | | इताछेका र इछुका टोलियाहरु | ४ | २३ जना | |
| | | जम्मा | ८८ थान | ६८३ | मोटं ५ X दं २८ |

# परिशिष्ट ११

## वाभु सात गाउँबाट थासी मुसी काठ सहयोग प्राप्ति

### पत्राङ्क १५८ क, ख

| संवत् तिथि | सहयोगी वाभु सात गाउँहरु | काठ थान | ढुवानी गर्नेहरु | बय ज्याला |
|---|---|---|---|---|
| ने.सं. ८२२ | भोत/बनेपा | २२७ | ४४८ जना | मो ३# दम्म २ |
| चैत्र वदि १३ | पनौति | २०० | ५२६ जना | मो ४/दम्म १७ |
| | नाला | ११२ | ३९२ जना | मो ३/ दम्म ४ |
| | धरिखेल/धुलिखेल | ९७ | १६८ जना | मो १/ दम्म १९ |
| | साङा | ८३ | १३६ जना | मो १/ दम १७ |
| | खनपु/खड्पु | ४६ | ९२ जना | शुकि ३ दं २ |
| | चौक्वाथ/चौकोट | २३ | ३७ जना | शुकि १ दं ७ |
| | थेमि/ठिमी | २०६x | २२०६ जना | मो १८x दं ४ |
| | वुदे/बोडे | ५८ | ५१३ जना | मो ४/ दं १६ |
| | नकदेश | ४० | ३९७ जना | मो ३/ दं ९ |
| | जम्मा काठ थान | १०९३ | ४९१५ जना | मो ४१/दं १० |

# परिशिष्ट १२ (क)

## निर्माण सामग्री : अग्राख काठ किनेको

### पत्राङ्क १५९ क

| संवत् तिथि | काठ थान | ठाउँ | काठका नापो | | ढुवानी गर्नेहरु | बय ज्याला |
|---|---|---|---|---|---|---|
| | | लमाई | चौडाइ | मोटाइ | | |
| | - | पनौति | ८ (फिफा) | | | |
| | १ | | | | | |
| | ५ | | | | | |
| | १ | ७ | १५ | १० | | |
| | १ | | | | | |
| जम्मा | ८ | | | | | ४४ जनाले<br>दम्मे ४४ |

होमका लागि दाउरा, कत्सि, अग्राख आदि
सवै थोकको ढुवानी गर्नेहरु जम्मा ६४६३ मो ५४/दं ७

# परिशिष्ट १२ (ख)

## पाँचतले मन्दिर निर्माणमा थासि मुसि (मुसी) काठको हिसाव

## चैत्र शुल्क १४

| | | | | |
|---|---|---|---|---|
| ठिमीका पामि | २२ जनाका नामोल्लिखित | २३२ जनाको श्रम शक्ति | मो ७# दं १ | २४०ख |
| वनेपालि पामि | २७ जनाका नामोल्लिखित | २५८ जनाको श्रम शक्ति | मो ८x दं २० | २४०ख-२४१क |
| पनोतिका पामि | १८ जनाका नामोल्लिखित | १७७ जनाको श्रम शक्ति | मो ५# दं २३ | २४१ क |
| नालाका पामि | १९ जनाका नामोल्लिखित | १८३ जनाको श्रम शक्ति | मो ६ दं १८ | १४१ क |
| साङाका पामि | १० जनाका नामोल्लिखित | १०६ जनाको श्रम शक्ति | मो ३x दं ७ | २४१ क |
| धुलिखेलका | १२ जनाका नामोल्लिखित | १२६ जनाको श्रम शक्ति | मो ४ दं २८ | २४१ |
| खड्पुका पामि | ८ जनाका नामोल्लिखित | ६३ जनाको श्रम शक्ति | मो २ दं १४ | २४१ |
| **जम्मा** | **११६ जना नामोल्लिखित** | **११४५ जनाको श्रम शक्ति** | **मो ३८ दं ५१**<br>**(मो ३६दं२७ अभिलेख ग्रन्थमा)** | |

# परिशिष्ट १३ (क)

## देवल छ्याता/देवल गृहलाई सालको काठ किनेको थासि ङ्याङा

## पत्राङ्क २५२ ख

| **तिथि संवत** | **किनेको ठाउँ** | **काठ थान** | **बय ज्याला तिरेको(ढुवानीको)** |
|---|---|---|---|
| ने.सं. ८२३ फागुन शुदि १५ | बनेपाबाट | २९४ | दम्म २९४ |
| | राजकुलबाट | ३६ | दम्म ३६ |
| | पनौतिबाट | १२९ | दम्म १२९ |
| | पनोति देवलको (भत्काएकोको) | ६ | दम्म २४ |
| | धुलिखेलबाट | ३१ | दम्म ३१ |
| | धुलिखेलबाट | ४६ | दम्म ४६ |
| | धुलिखेलबाट | ३० | दम्म ३० |
| | सांगाबाट | ३८ | दम्म ३८ |
| | सांगाबाट : देवलको (भत्काएकोको) | ६ | दम्म २४ |
| | बुदे/बोडे (भत्काएकोको) | १२ | दम्म ६४ |
| | थेमि/ठिमी (भत्काएकोको) | १६ | दम्म ८६ |
| | नकदेश (भत्काएकोको) | ९ | दम्म ३९ |
| | राजकुलको (भत्काएकोको) | २० | दम्म २६ |
| जम्मा | | **थान ६७३** | **मो १ दम्म १२** |

| | | |
|---|---|---|
| फागु शुदि १३ | पत्राङ्क १६२ क मा | |
| खड्पुबाट | खापा थान जोर २० | दम्म ४० |
| | खापा थान जोर ५ | दम्म १० |
| बनेपाबाट | कोलापति भन्ने ३२ कु/भारी | दम्म ३२ |
| | फलेक | |
| माघ शुदि ११मा ऐंबाट | कोलापति भन्ने ८५ कु/भारी(?) | दम्म ३२ |

जम्मा ९१३ जनाको श्रमशक्ति मो७ दं २०

## परिशिष्ट १३ (ख)

## देवलछैँ/देव गृहका लागि प्राप्त थासि काठ

### सं. ८३३ फागुन शुल्क ७

| कालिगड ज्यामी | नामोलिखित | ज्याला | | पत्राङ्क |
|---|---|---|---|---|
| भक्तपुरका राज पामि | १० जनाका | १२४ जनाको श्रम शक्ति | मो ४ दं २० | २४२ क |
| ठिमिले पामि | २१ जनाका | ३६८ जनाको श्रम शक्ति | मो १२/दं १४ | २४२ क |
| नालाका पामि | १७ जनाका | १०७ जनाको श्रम शक्ति | मो ३ x दं ११ | २४२ क |
| जम्मा | ४८ जनाका | ५९९ जनाको श्रम शक्ति | मो २० दं १५ | |

## परिशिष्ट १३ ग

## देवलछैँ/देवगृहका लागि चाँप काठ लिन पठाउँदाका ज्याला खर्च

### सं. ८२३ फागुन शुल्क ८

| कालिगड ज्यामी | नामोल्लिखित | श्रम शक्ति | ज्याला खर्च | पत्राङ्क |
|---|---|---|---|---|
| पनौतिका पामि | १९ जनाका | १२३ जनाका श्रम शक्ति | मो ३/दं२२ | २४२ ख |
| साङाका | ११ जनाका | १६१ जनाका श्रम शक्ति | मो ४x दं ४ | २४२ ख |

३० जनाका नामोल्लिखित २८४ जनाका श्रम शक्ति मो ७ दं ११६

# परिशिष्ट १३ (घ)

## पनौति काथंगु जंगलमा कत्सि संकलन गरेको

## ८२३ फागुन शुल्क ८

| कालिगड ज्यामी | नामोलिखित | | ज्याला | पत्राङ्क |
|---|---|---|---|---|
| भक्तपुरका राजपामि | १२ जना | १८७ जनाका श्रमशक्ति | मो ६ दं २४ | २४२ ख |
| भक्तपुरका डुइँ पामि | १५ जना | २१९ जनाका श्रमशक्ति | मो ३ x दं २१ | २४२ ख |
| साङाका पामि | ८ जना | २९ जनाका श्रमशक्ति | शुकि ३ दं १२ | २४२ ख |
| तिङिनका डुइँ | ११ जना | ५२ जनाका श्रमशक्ति | शुकि ३ दं २४ | २४२ ख |
| ठिमिले पामिहरु | ८ जना | | - | - |
| गाँडले डोलेहरु | २१ जना | | - | - |
| गामचाका भरियाहरु | १८ जना | | - | - |
| जम्मा नामोल्लिखित | ९३ जना | ४८७ (५३२ अभिलेख ग्रन्थमा) | मो ११ दं ८१(मो८दं२४ अभिलेख ग्रन्थमा) | |
| सथिक अर्थात् कुलयोग | | १००४ जना | मो २० दं १५ उल्लिखित | |

# परिशिष्ट १४

## निर्माण सामग्री ईट किनेको

## पत्राङ्क २६० ख

| संवत् तिथिबार | ईँट विक्रेता | ईँट संख्या | मूल्य रकम तिरेको |
|---|---|---|---|
| संम्वत ८२२ | पंच अतक्रमि हरिकृष्ण जाराको | ४७,८०० | मोटं २८ |
| कार्त्तिक शुदि७ | कुमाल्गुल्को अतक्रमि | ३४,८०० | मोटं २० |
| आदित्यवार | तेषाचोको अतक्रमि दुर्गादास | १७,०७० | मोटं १० |
| | दुबुझोलको अतक्रमि शिवकुष्ण | ४०,९०० | मोटं २४ |
| | तेलिया इँट पोल्नलाई लिएको | ३०६०० | मोटं २ दं १४ |
| | तेभुचोको अतक्रमि सिकिन्ह | २३,८०० | मोटं १३ शुकि २ दं७ |
| | भादे ननिको भागिराम | १७,००० | मोटं १० |
| | इखाराको अतक्रमि जिव नसिर्डाको | ३६,४०० | मोटं २१ दं ४९ |
| | त्याछेंका आवाले धनरामको | १८,६०० | मोटं १० शुकि३ दं२३ |
| | लोहं सालाको आवाले गंगारामको | ८६०० | मोटं ५ |
| | तो छैं को मनोहोलको | १७४०० | मोटं १० दं २८ |
| | जनकराम आवालेको | १७०० | मो १ |
| | | १५,३०० | मो ९ |
| | भार्बाचोको जयराम | २०,६०० | मो १२ दं १४ |
| | एता छेको वासुदेवको | ४,२०० | मो २ x |
| | जम्मा अतक्रमिहरुसित किनेको अत/इँट | ३०४१००गोटा | मोटं १७८<br>शुकि ३ दं १९ |

बढी देखिन आएका इँट २०२० गोटा

# परिशिष्ट १५

## ईंट किनेको

### पत्राङ्क २६१ क, ख

| संवत् तिथि | ईंट विकेताहरु | अत ईंट संख्या | मूल्य रकम तिरेको |
|---|---|---|---|
| सं ८२२ वैशाख | श्री देवजुको | १४०० | शुकि ३ दं ९ |
| शु १ मा | लास्कोको भागिरामको | ३,१०० | मोटं १ शुकि ३ दं १२ |
| | मनोहोलर्सि, मानसिं गदाको | २२३० | मो १ - दं ३६ |
| | लघु, गोपिनाथ माहानको | ७,५६० | मो ४ दं ५३ |
| | भिम थुसाको | २८० | दं १८ |
| | जसिरामको | ४४०० | मो ३ दं ८ |
| | चुकुति भ्यातलको | ६९०० | मो ४ दं ७ |
| | लामो गोगलको | ५,००० | मो २ दं २३ |
| | लामो उपाध्या माहानको | ४४४७ | मो २ x दं १४ |
| | लन्हराम कुमालको | २३०० | मो १ दं ४२ |
| | कोलां छेको लामोको | ५१०० | मो ३ दं ४१ |
| | क्वाथन्दुको रामदेवको | १८६५ | मो १ दं १० |
| | गर्छेको भागिरामको | ४६३२ | मो २x दं २५ |
| | पुनराम | १७०० | मो १ |
| | सिरिराम बावतको | ४,६०० | मो २x दं २४ |
| | जशिराम साल्मि | ८,३५६ | मो ५ दं ११ |
| | गोपाराम, गो को | ३१,००० | मो १ ॥। दं ८ |
| | मनो (.,.*) को | १०८५ | शुकि २ दं ११ |
| | माधवसिं, लागुको | १३४० | शुकि ३ दं १ |
| | श्याम, खिमुजाको | ६३५० | मो ३ ॥। |
| | ध्वाखापालको | ३०२८ | मो (.*.) |
| | विश्वनाथ लस्कोको | २७०० | मो १x दं १० |
| | लामोको | ७५० | दं ५१ |
| | लामो आवालको | ३७६ | दं २१ |
| | जय हरि लाकोको | १२०० | शुकि २ दं २४ |
| | भाताबोचोको धर्मसिंको | ३०० | दं २१ |
| | चुकुं पहिलको ज्वाइँको | २००० | मो १ दं २१ |
| | पञ्चसित किनेको जम्मा | ८४,२०० | मो ४९ दं ३६ |
| | म्होय (मोही), ईंट कर्मी, र पंचसित खरीद गरिएका ईंट गोटा जम्मा | | १५,२४,१५० |
| | मुल्य रकम जम्मा मोटं | ८९६ | दं ४२ |
| | बढी देखिन आएका ईंट गोटा | | ५०८५ |

# परिशिष्ट (१६)

## निर्माण सामग्री ईँट किनेको

### पत्राङ्क २६० क

### (पाँचतले मन्दिर, मन्दिर गृह, सडक छेउको चोक, गल्लीमा छाप्ने ईँट)

| संवत् तिथि | ईँट संख्या | ईँट विक्रेता | मूल्य रकम तिरेको |
|---|---|---|---|
| संवत् ८२२ | ३०,५४५ ओटा | दातेम्हा क्वाछें | मोटं १८ |
| कार्तिक वदि १ मा | | पंच | मोटं १२ |
| | २०,४०० ओटा | म्होय | |
| | २८,७७३ ओटा | मदे निवार | |
| | | धवन छा | मोटं १८ दं ४x |
| | २९,०२० ओटा | वंशीधर, उपर, निकाध | मोटं १७ दं ५० |
| | २३,८०० ओटा | | मोटं १४ |
| | २५,४५९ ओटा | | मोटं १५ |
| | १,५२,१०० ओटा | राम, देवरामे उपाध्या धे | मोटं ८६ शुकि३ दम्म४ |
| | ९०,५०० ओटा | | मोटं ५३ दम्म २८ |
| | १,३३,९१८ ओटा | | मोटं ७८ शुकि३ दम्म५ |
| | ३२,९५० ओटा | रुकुन्दोलको हाकु धर्ब्वा | मोटं१९ - दम्म १३x |
| | २४,०२३ ओटा | | मोटं १४ दम्म १६ |
| | ३०,१०० ओटा | | मोटं १७ शुकि३ दम्म२२ |
| | १५,४४९ ओटा | भायराम | मोटं ९x |
| | | माहाने, | मोटं ८ |
| | १४,७६७ ओटा | खुपाङा | मोटं ९x |
| | १६,१५० ओटा | | मोटं २० दं १० |
| | ३४,२०० ओटा | जिव परमानको | मोटं २० दं १० |
| | १९,१०४ ओटा | धेचाको दुदव | मोटं १० दं ७ |
| | २८,२५० ओटा | बुको | मोटं १६ शुकि २ दं १२ |
| | ७६,०१२ ओटा | पुनसिं, | मोटं ४५शुकि३ दं द२१ |
| | ५१,६५५ ओटा | पर्शुराम, | मोटं ३० |
| | ८,२०० ओटा | बाहा धे २का | मोटं ४१ ...* |
| | ३४,३०० ओटा | रामेश्वर | मोटं २० दं २० |
| | २५,५०० ओटा | जयसिं | मोटं १५ |

| | | |
|---|---|---|
| ३४,६०० ओटा | शिवकृष्ण | मोटं *४ दं २० |
| | दमयन्ति | |
| | सिमरि बिधेको. | |
| १४,१०० ओटा | पद्मसिं आचात | मोटं ८ शुकि १ दं ४ |
| ८,२५० ओटा | परमा | मोटं ४ शुकि २ दं १६ |
| | थकुनि धेको | |
| २,०९५५० ओटा | देवराम परमान | मोटं १२ शुकि १ दं ४x |
| १२,२०० ओटा | दुकाबुको | मोटं ७ |
| १६,७१५ ओटा | | मोटं १० |
| १७,७५० ओटा | चन्दराम | |
| | नरहरि | मोटं १० दं ५१ |
| | सर्ण | |
| | वंशी | |
| ११,३५,८५० ओटा इँट दु दव थापुजाया बु | | मोटं ६६८ दं १७ |

जम्मा (एघाह्र लाख पैतीस हजार आठसय पचास)

बढी आएको इँट ३०६५ ओटा

⊗ अभिलेख ग्रन्थमा यँहाको कागत टुक्रा नष्ट भइसकेको छ ।

## परिशिष्ट (१७)

## फस गाथ ज्या अर्थात् बलेसीका घण्टी बनाउने काम

### पत्राङ्क ७१ (ख) – ७२ (क)

### काम शुरु गराएको दिन तिथि : ने.सं. ८२२ कार्तिक वदि १२ देखिं

| क. यस कामका लागि चाहिने सामग्री - | परिमाण तौल | मोल |
|---|---|---|
| सेथ (अचेल सी भनिने) मैन | धार्नि २४ कु २ | मो २२ ॥। द्र कु ३ । |

कास, रिर, लिल, ली अर्थात् काँस र पित्तल दुवै गरेर धार्नि ३१ कु १ अस्ता १ x द्र प्र ३ मो १०७ ॥ दं २१ श्री ३ तलेजुको सम्पत्तिबाट प्राप्त

| | |
|---|---|
| श्री २ जुजुयाके कायागुर अर्थात् | |
| श्री २ राजाबाट प्राप्त सामग्री | धार्नि १३८ प्र २ अ २ तो २ |
| काम गर्दा क्षति भएको सामग्री | धार्नि १९ कु २ ॥ अ ३ |
| सामग्रीको जम्मा तौल परिमाण | धार्नि ४७३ ॥ दं ४ द्र प्र ३ ॥ |

तयार भएको बनाइएको घण्टी संख्या जम्मा ५२९ गोटा

ख. कालीगड जवान ७ ले ९११ दिन वरावरको श्रम गरे वापत् तिनीहरुलाई प्रति व्यक्ति प्रति दिनको ज्याला दर ३ - ६ दम्मले जम्मा ज्याला **मोहर ३४ दम्म १९**

ग. रासन सामग्री

| | |
|---|---|
| जाकि/चामल | आ (आढक) २२ फं ५ कु १ |
| बजि/च्यूरा | आ (आढक) २२ फं ५ कु १ |
| ला/मासु | फं १० |

यी रासन सामग्री बापत भएको खर्च जम्मा मोहर २७ ॥ दं २४

काम गर्दा धातु सामग्री खति हुँदा परेको मोल मोहर ६५ ।॥

| | |
|---|---|
| थाथुताया गाथ वाङ (माथिलो पाँचौं तलामा झुण्ड्याइएका घण्टी) | ४८ गोटा |
| थाथुतानकोया गाथ ग्व (चौथो तलामा झुण्ड्याइएका घण्टी) | ८० गोटा |
| दकुताया गाथ ग्व (तेस्रो तलामा झुण्ड्याइएका घण्टी) | १०४ गोटा |
| दथुता कोया गाथा ग्व (दोस्रो तलामा झुण्ड्याइएका घण्टी) | १२८ गोटा |
| कोथुताया गाथ ग्व (तल्लो अर्थात् पहिलो तलामा झुण्ड्याइएका घण्टी) | १६८ गोटा |

यी फस गाथका (बलेसीमा झुण्ड्याइएका बतासे घण्टी) रालोका

जम्मा तौल धार्नि साढे तेह्र १३X

यी घण्टीका फलामे घेराका जम्मा तौल धानि ३ छन् । (पत्राङ्क १०७ ख)

# परिशिष्ट (१८)

## न्याकल्मि अर्थात् नकर्मीहरुले बनाई तयार गरेका फलामे वस्तु

## पत्राङ्क १०७ क -

न्याकल्मि/नकर्मीहरुलाई काममा लगाईएको संवत् तिथि सं ८२२ मार्ग वदि १

राजाबाट फलाम निकासा पाएको ३ पटकमा गरी

धार्नी ६३ कु २
धार्नी ५१
धार्नी ५२ कु १ X
जम्मा धा १६ ६ कु ३ X ४

फलाम किन्नलाई रकम निकासा माग गरी प्राप्त भएको -

मोटं २० घा दं १०        मोटं २०
मोटं २० घा दं ८        मोटं २० घा दं २५
मोटं २० घा दं २६        मो १०
पाँच पटकमा गरी मोटं ११० घा ६९ ।

न्याकल्मि/ नकर्मीहरुले बनाएका वस्तुहरु -

१. मुगलचा/मुङग्री        ल्प १ तौलको

| | | |
|---|---|---|
| २. पर्शु/बञ्चरो | ल्प २ तौलको | |
| ३. कुल/कोदाली | धार्नी १ कु १ तोलको | |
| ४. न्याकिल/फलामे किला १६ ओटा - | | |
| ५. देवीको शिला आसनका किला | १६ वटा | कु १ ल्प ३ तौलको |
| ६. दलुथ/झ्याल बाहिर झुण्ड्याइने बत्तीको भाँडोका सिक्री | | धार्नी ६ तौलको |
| ७. दलुथको कवच | | ल्प ३ तौलको |
| ८. खापाका सिक्री | | धार्नी १ ल्प १ |
| ९. खापाका लागि फलामे पाता/न्यापति | | ल्प ३ |
| १०. देवल/मन्दिरका लागि | ताला जोर १ | धार्नी १ कु २ |
| | ताला जोर १ | धार्नी १ कु १ ल्प २ |
| | ताला जोर १ | धार्नी १ कु २ |
| | ताला जोर १ | धार्नी १ कु २ ल्प १ |
| | ताला जोर १ | धार्नी १ कु १ ल्प १ |
| ११. साना घण्टीका फुली | | धार्नी ४ ल्प २ |
| १२. बिलागलका किला | | ल्प ३ |
| १३. बिलंपतिलाई किला १२ पटक गरी १७६० ओटा | | |
| १४. जोलपति किला | १ पटक | धार्नी ४ |
| जोलपति किला | | धार्नी १ |
| जोलपति किला | | धार्नी २ कु १ |
| १५. कोनसलपको, घण्टीको लागि किला १० पु/ओटा | | |
| १६. छेफल, सिक्री, खलिमाचका लागि ६८ ओटा सिक्री | | धार्नी ५ कु २ |
| १७. घण्टाको रालो, | | धार्नी २ |
| १८. घण्टाको छे (घर) | | धार्नी २ |
| १९. घण्टाको सिक्री | | धार्नी ५ |
| २०. थाथु ताया गाथ/पाँचौ तलामा घण्टी | ४८ ओटा | |
| थाथुतान कोया/चौथो तलामा घण्टी | ८० ओटा | |
| दथुताया/माझको तलाको अर्थात् तेस्रो तलामा | १०४ ओटा | |
| दथुताया कोया दोस्रो तलामा | १२८ ओटा | |
| कोथुताया पहिलो तलामा | १६८ ओटा | |
| | ५२८ ओटा घण्टी | |
| २१. फलामे किला २ मन्दिरलाई अस्ता २ तौलको | | |
| २२. फयगाथया/बलेसीका घण्टीका रालो | | घण्टी १३ X |
| २३. फय गाथया चाक/बलेसीका घण्टीका घेरा | | धार्नी ३ |
| २४. थाथुताया क्वताकिल चाक/पाँचौ तलाको क्वताकिल घेरा | | |
| २५. छेफलको | | कु २ |
| थाथुकोया/चौथो तलाको क्वताकिल घेरा | | कु २ |

| | | |
|---|---|---|
| दथुताया/चौथो तलाको क्वताकिल घेरा | | कु २ ल्प २ |
| दथुन क्वथुया/दोस्रो तलाको क्वताकिल घेरा | | कु २ ल्प २ |
| कोथुताया/पहिलो तलाको क्वताकिल घेरा | | धार्नी १ |
| २६.(क) थाथुताया/पाँचौ तलाको लागि गोगल किला | ८ पु/ओटा | ल्प २ तौलको |
| (ख) थाथुन क्वया/चौथो तलाको लागि गोगल किला | ८ पु/ओटा | ल्प ३ तौलको |
| (ग) दथुताया/तेस्रो तलाको लागि गोगल किला | ८ पु/ओटा | ल्प ३ तौलको |
| (घ) कोथुन थाया/दोस्रो तलाको लागि गोगल किला | ८ पु/ओटा | कु १ तौलको |
| (ङ) कोथु ताया/पहिलो तलाको लागि गोगल किला | ८ पु/ओटा | कु १ तौलको |
| २७. दलुथको खलिमाच | | कु २ ल्प २ तौलको |
| २८. फलामे घण्टाको छालिकिल | | कु ३ ल्प २ तौलको |
| २९. आनापति | | |
| (क) कोथुता/पहिलो तलाको लागि | २०१ ओटा | धार्नी २२ कु १ |
| (ख) नेताया/दोस्रो तलाको लागि | १५२ ओटा | धार्नी १३ कु २ |
| (ग) सोताया/तेस्रो तलाको लागि | १२४ ओटा | धार्नी ९ ल्प ३ |
| (घ) पेताया/चौथो तलाको लागि | ८० ओटा | धार्नी ५कु १ प्र १ |
| (ङ) ङाताया/पाँचौ तलाको लागि | ५८ ओटा | धार्नी ३ कु १ |
| | ६१५ वटा | |
| ३०. भाथा किल/भाता किल भन्ने किला | ७१५ वटा | धार्नी ११ |
| ३१. खलिमाच | ६७० वटा | धार्नी३२घा प्र. १ |
| जम्मा तौल | | धार्नी ९७ |
| ३२.खलिमाच | ६ जोर | धार्नी४प्र३अस्तार |
| ३३.(क) हनुध्वजको भमल (चाका) | | कु २ |
| (ख) हनुध्वजको फलामे बिँड/न्यायामा | | धार्नी ६ |
| ३४.क्वणपात अर्थात् कुंपा | १० ओटा | धार्नी १२ कु २ |
| ३५.गजुल सिखल/गजुरको सिक्री | १० ओटा | धार्नी १२ कु२x |
| ठूलो घण्टाको लागि - | | धार्नी ५ |
| घण्टाको फलामे रालो | | धार्नी२तौल भएको |
| गाथ छे/घण्ठको घर | | धार्नी२ तौल भएको |
| घण्टाको सिकी | | धार्नी ५ |
| घण्टाको खलिमाच/चाका | | धार्नी २ कु २ |

जज्ञ होमका लागि, राजा, राजमाता, मन्त्री र उच्च अधिकारीलाई फलामे उपकरण सामग्रीहरु बनाइदिएका थिए (पत्राङ्क १०८ ख - १०९)। ती फलामे सामग्री त्रस्तु तयार गर्न फलाम धार्नी १४१ कु १ लागेथ्यो। गोल भारी २३० लागेको थियो जसको मोल मोटं ७३ दं ४२ लागेथ्यो।

| | |
|---|---|
| फलाम किन्दा लागेको खर्च | मोटं १६६ दं ६५ |
| गामा | मोटं ४x दं ३४ |

| | | |
|---|---|---|
| २. पर्शु/बञ्चरो | ल्प २ तौलको | |
| ३. कुल/कोदाली | धार्नी १ कु १ तोलको | |
| ४. न्याकिल/फलामे किला १६ ओटा - | | |
| ५. देवीको शिला आसनका किला | १६ वटा | कु १ ल्प ३ तौलको |
| ६. दलुथ/झ्याल बाहिर झुण्ड्याइने बत्तीको भाँडोका सिक्री | | धार्नी ६ तौलको |
| ७. दलुथको कवच | | ल्प ३ तौलको |
| ८. खापाका सिक्री | | धार्नी १ ल्प १ |
| ९. खापाका लागि फलामे पाता/न्यापति | | ल्प ३ |
| १०. देवल/मन्दिरका लागि | ताला जोर १ | धार्नी १ कु २ |
| | ताला जोर १ | धार्नी १ कु १ ल्प २ |
| | ताला जोर १ | धार्नी १ कु २ |
| | ताला जोर १ | धार्नी १ कु २ ल्प १ |
| | ताला जोर १ | धार्नी १ कु १ ल्प १ |
| ११. साना घण्टीका फुली | | धार्नी ४ ल्प २ |
| १२. बिलागलका किला | | ल्प ३ |
| १३. बिलंपतिलाई किला १२ पटक गरी १७६० ओटा | | |
| १४. जोलपति किला १ पटक | | धार्नी ४ |
| जोलपति किला | | धार्नी १ |
| जोलपति किला | | धार्नी २ कु १ |
| १५. कोनसलपको, घण्टीको लागि किला १० पु/ओटा | | |
| १६. छेफल, सिक्री, खलिमाचका लागि ६८ ओटा सिक्री | | धार्नी ५ कु २ |
| १७. घण्टाको रालो, | | धार्नी २ |
| १८. घण्टाको छे (घर) | | धार्नी २ |
| १९. घण्टाको सिक्री | | धार्नी ५ |
| २०. थाथु ताया गाथ/पाँचौ तलामा घण्टी | ४८ ओटा | |
| थाथुतान कोया/चौथो तलामा घण्टी | ८० ओटा | |
| दथुताया/माझको तलाको अर्थात् तेस्रो तलामा | १०४ ओटा | |
| दथुताया कोया दोस्रो तलामा | १२८ ओटा | |
| कोथुताया पहिलो तलामा | १६८ ओटा | |
| | ५२८ ओटा घण्टी | |
| २१. फलामे किला २ मन्दिरलाई अस्ता २ तौलको | | |
| २२. फयगाथया/बलेसीका घण्टीका रालो | | घण्टी १३ X |
| २३. फय गाथया चाक/बलेसीका घण्टीका घेरा | | धार्नी ३ |
| २४. थाथुताया क्वताकिल चाक/पाँचौ तलाको क्वताकिल घेरा | | |
| २५. छेफलको | | कु २ |
| थाथुकोया/चौथो तलाको क्वताकिल घेरा | | कु २ |

| | | |
|---|---|---|
| दथुताया/चौथो तलाको क्वताकिल घेरा | | कु २ ल्प २ |
| दथुन क्वथुया/दोस्रो तलाको क्वताकिल घेरा | | कु २ ल्प २ |
| कोथुताया/पहिलो तलाको क्वताकिल घेरा | | धार्नी १ |
| २६.(क) थाथुताया/पाँचौ तलाको लागि गोगल किला | ८ पु/ओटा | ल्प २ तौलको |
| (ख) थाथुन क्वया/चौथो तलाको लागि गोगल किला | ८ पु/ओटा | ल्प ३ तौलको |
| (ग) दथुताया/तेस्रो तलाको लागि गोगल किला | ८ पु/ओटा | ल्प ३ तौलको |
| (घ) कोथुन थाया/दोस्रो तलाको लागि गोगल किला | ८ पु/ओटा | कु १ तौलको |
| (ङ) कोथु ताया/पहिलो तलाको लागि गोगल किला | ८ पु/ओटा | कु १ तौलको |
| २७. दलुथको खलिमाच | | कु २ ल्प २ तौलको |
| २८. फलामे घण्टाको छालिकिल | | कु ३ ल्प २ तौलको |
| २९. आनापति | | |
| (क) कोथुता/पहिलो तलाको लागि | २०१ ओटा | धार्नी २२ कु १ |
| (ख) नेताया/दोस्रो तलाको लागि | १५२ ओटा | धार्नी १३ कु २ |
| (ग) सोताया/तेस्रो तलाको लागि | १२४ ओटा | धार्नी ९ ल्प ३ |
| (घ) पेताया/चौथो तलाको लागि | ८० ओटा | धार्नी ५कु १ प्र १ |
| (ङ) ङाताया/पाँचौ तलाको लागि | ५८ ओटा | धार्नी ३ कु १ |
| | ६१५ वटा | |
| ३०. भाथा किल/भाता किल भन्ने किला | ७१५ वटा | धार्नी ११ |
| ३१. खलिमाच | ६७० वटा | धार्नी३२घा प्र. १ |
| जम्मा तौल | | धार्नी ९७ |
| ३२.खलिमाच | ६ जोर | धार्नी४प्र३अस्तार |
| ३३.(क) हनुध्वजको भमल (चाका) | | कु २ |
| (ख) हनुध्वजको फलामे बिँड/न्यायामा | | धार्नी ६ |
| ३४.क्वणपात अर्थात् कुंपा | १० ओटा | धार्नी १२ कु २ |
| ३५.गजुल सिखल/गजुरको सिक्री | १० ओटा | धार्नी १२ कु२x |
| ठूलो घण्टाको लागि - | | धार्नी ५ |
| घण्टाको फलामे रालो | | धार्नी२तौल भएको |
| गाथ छे/घण्ठको घर | | धार्नी२ तौल भएको |
| घण्टाको सिकी | | धार्नी ५ |
| घण्टाको खलिमाच/चाका | | धार्नी २ कु २ |

जज्ञ होमका लागि, राजा, राजमाता, मन्त्री र उच्च अधिकारीलाई फलामे उपकरण सामग्रीहरु बनाइदिएका थिए (पत्राङ्क १०८ ख - १०९)। ती फलामे सामग्री त्रस्तु तयार गर्न फलाम धार्नी १४१ कु १ लागेथ्यो। गोल भारी २३० लागेको थियो गसको मोल मोटं ७३ दं ४२ लागेथ्यो।

| | |
|---|---|
| ऊलाम किन्दा लागेको खर्च | मोटं १६६ दं ६५ |
| ामा | मोटं ४x दं ३४ |

| | |
|---|---|
| वितमिहरुले ल्याएको गोल भारी ११७ को बय ज्याला | दम्म ११७ |
| फ़लामे बस्तु बनाई लिन लागेको खर्च जम्मा | मोटं २४७ x दम्म १४ |

नकर्मीहरुका ज्याला खर्च विवरण पत्राङ्क २३० - २३१ मा छन् ।

| | |
|---|---|
| नकर्मीहरुलाई दिएको ज्याला रकम | मोटं १०५ दम्म १९ |
| जम्मा खर्च रकम | मोटं ३५२ x दम्म ३३ |

# परिशिष्ट १९

## पाँचतले मन्दिरलाई चाहिने ईँट पोल्ने काम, ईँट भट्टा र कामदार,

### पत्राङ्क २५९ ख

| संवत् तिथि | ईँट भट्टा स्थान | काममा लगाइएका कामदार | | थु संख्या |
|---|---|---|---|---|
| संवत् ८२२ पौष | १. मस्यां बिजिलि | म्होय (मोही) | २२ जवान | १ |
| शुक्ल ४ | | एघाट | १८ जवान र म्होय | |
| | माहाने | | ७ जवान(राति) | |
| संवत् माघ शु ७ | मस्यां बिजिलि | म्होय | २५० जवान | ७१ |
| संवत् माघ शु ११ | मस्यां बिजिलि | म्होय | २४० जवान | ७१ |
| संवत् माघ वदि ७ | मस्यां बिजिलि | म्होय | २४० जवान | ७१ |
| संवत् माघ वदि १५ | २. नाय ध्वाखा | म्होय | १०५ जवान | ३१ |
| संवत् फाल्गुण २ | ३. खोहो दो | म्होय | १२४ जवान | ४६ |
| संवत् चैत्र ४ | नाय ध्वाखा | म्होय | १०० जवान | ३१ |
| संवत् चैत्र शु ५ | ४.बाता ध्वाखा | म्होय | १९४ जवान | ३३ |
| संवत् चैत्र शु ७ | ५. चुपिंगाल | म्होय | १२० जवान | ३१ |
| संवत् चैत्र शु ९ | नायध्वाखा | म्होय | ८० जवान | २३ |
| संवत् चैत्र शु १४ | चुपिंगाल | म्होय | ७८ जवान | ३१ |
| संवत् चैत्र शु १५ | नायध्वाखा | म्होय | १२० जवान | ३१ |
| संवत् चैत्र व १४ | चुपिंगाल | म्होय | ६० जवान | ९ |
| संवत् चैत्र व १० | वाता ध्वाखा | म्होय | २५ जवान | ३३ |
| संवत् वैशाख शु १ | चुपिंगाल | म्होय | ११० जवान | ३१ |
| संवत् वैशाख शु ३ | मस्यां बिजिलि | म्होय | २०० जवान | ५१ |
| संवत् वैशाख शु ८ | मस्यां बिजिलि | म्होय | ३० जवान | १३ |
| संवत् वैशाख व १२ | चुपिंगाल | म्होय | ८० जवान | ३१ |
| संवत् वैशाख व १४ | मस्यां बिजिलि | म्होय | ४१ जवान | १३ |
| संवत् ज्येष्ठ शु ३ | मस्यां बिजिलि | म्होय | १०० जवान | २९ |
| संवत् ज्येष्ठ शु ७ | खोहो दो | म्होय | ८० जवान | २७ |

| | | | | |
|---|---|---|---|---|
| संवत् ज्येष्ठ वदि ४ | मस्यां बिजिलि | म्होय | ८८ जवान | २९ |
| संवत् ज्येष्ठ वदि ७ | खोहो दो | म्होय | ८७ जवान | २५ |
| संवत् ८२२ ज्येष्ठ वदि ११ | बाता ध्वाखा | म्होय | ८० जवान | २१ |

उपर्युक्त इँट भट्टाहरुबाट के कति इँट तयार गरिएका थिए कतै उल्लिखित देखिँदैन ।

## निर्माण सामग्री : इँट किनेको – चेकन इँट अर्थात् तेलिया इँट

### पत्राङ्क १६२ क, ख

| संवत् तिथि | इँट विक्रेताहरु | इँट संख्या | तिरेको मूल्य रकम |
|---|---|---|---|
| संवत् ८२२ पौष वदि ३ | शङ्कर | २७,७२० गोटा | मोटं ४६ |
| | मुनि | १,८७६ गोटा | मोटं ६ |
| | धनराम | २,१११ गोटा | मोटं ४० |
| | हाकु | ११० गोटा | मोटं २ |
| | रगुराम | ८३८ गोटा | मोटं २ |
| | तवधेक | ८१६ गोटा | मोटं २ |
| | चतुराम | ७२० गोटा | मोटं २ |
| | अभिराम | ८९२ गोटा | मोटं २ |
| | चन्द्र | ९२२ गोटा | मोटं ३ |
| | भायदेव | ४१४८ गोटा | मोटं १० |
| | भिमवेषा | ५१३४ गोटा | मोटं १० |
| | सिवहरि | ५३७६ गोटा | मोटं १० |
| | सिद्धि, रा | ४८२० गोटा | मोटं १० |
| | मनहोर | ५३६६ गोटा | मोटं १० |
| | मनिध्र | २४२६ गोटा | मोटं ५ |
| | बोढि(धि?) राम | ६४७१ गोटा | मोटं १० |
| | देवराम | ४९३० गोटा | मोटं १० |
| | बेखाराम | १५०० गोटा | मोटं ३ |
| | जसराम | | |
| | विशेश्वर | २५०० गोटा | मोटं ५ |
| | चुकुति | ५०५८ गोटा | मोटं १० |
| जम्मा | २१ जना विक्रेता तेलिया इँट | १,०२६३४ गोटा | मोटं २०५ दं ३२ |

एक लाख दुइ हजार छ सय चौतीस

भाउ मोटं १ एकको ५०० गोटा तेलिया इँट

यस दिन राजा श्री श्री भूपतीन्द्र मल्लबाट तेलिया इँटको दाम तिर्न मो २०० बक्स्यो ।

## निर्माण सामग्री : ईँट किनेका

### पत्राङ्क १६२ ख, १६३ क

| संवत् तिथि | ईँट विक्रेता | ईँट प्रकार | ईँट विक्रेता | मूल्य रकम तिरेको |
|---|---|---|---|---|
| सं ८२२ पौष वदि | जसराम | अपा/इँट | ९००० गोटा | मोटं ३ |
| | भिम | अपा/इँट | ६५०० गोटा | मोटं ४ |
| | विशेश्वर | क्वपा,<br>ग्वग्रपा | ६०६७ गोटा<br>(मोटं १को १००० गोटा भाउ) | मोटं ६ |
| | जनराम | अपा/इँट | १२३४०गोटा | मोटं ५ |
| | रामहरि | अपा/इँट | २०६१५ गोटा | मोटं ६ |
| | गंगाराम | अपा/इँट | ८८२४ गोटा | मोटं ५ |
| | रछेराम | अपा/इँट | ३४६४ गोटा | मोटं ४ |
| | देवराम | अपा/इँट | ६०५० गोटा | मोटं २ |
| | शिवहरि | अपा/इँट | ६०२४ गोटा | मोटं २ |
| | मनहोर | अपा/इँट | ११४५५गोटा | मोटं ३ |
| जम्मा | | | **८४२५४गोटा** | **मोटं २८ दं ११** |

**क्व (कुंपा?) र ग्वग्रपा जम्मा** ६०६७ गोटा मोटं ६ दं ७

(१००० गोटाको मोटं १ दरले)

ग्वग्रपा(भाले कुखुराको आकृति भएको झिंगटी विशेष)

क्वपा (कुंपा अर्थात् छानाको कुनामा जडान गर्ने झिंगटी विशेष) इँट

यी तीनै थोकको जम्मा मूल्य रकम तिरेको **मोटं ३४ दं १८**

इँट, झिंगटी इँट, क्वपो, ग्वग्र चारै थोकका निम्ति मूल्य मोटं २३९दं ५

यसका निम्ति रकम निकासा माग गरेको मोटं २४०

## परिशिष्ट १९ को

## निर्माण सामग्री : इँट किनेका

### पत्राङ्क १६३ क –

| संवत् तिथि | विक्रेता | ईँट प्रकार | ईँट संख्या | मूल्य रकम तिरेको |
|---|---|---|---|---|
| सं ८२२ फाल्गुण | ठिमिलेहरु | तपा चेकं अत | २०००<br>(ठूलो तेलिया इँट) | मोटं ५० शुदि ३ |
| | (भाउ एउटा तपा चेकं अतको दं ३) | | | |
| जम्मा | किनी लिएको | | तपा चेकंन अत२१२८ गोटा | |
| | | मूल्य रकम तिरेको | | **मोटं ५३ दं २४** |
| | बुदे/बोडेकाहरुलाई | | २३,०००<br>इँट गोटाको | मोटं ४६ तिरेको |
| | बोडेकाहरुलाई इँट आएको | | २३,२१५ गोटा | दं ५१ तिरेको |

# परिशिष्ट २०

## तेलिया इँट, ग्वगलपा (भाले कुखुराको शिर आकृति भएको झिंगटी), इमापा (चिलको आकृति भएको) झिंगटी र अरु इँट

## पत्राङ्क १८८ क, ख

| संवत् तिथि | इँटका प्रकार र संख्या | | विक्रेता | तिरेको मूल्य रकम |
|---|---|---|---|---|
| - | अतपा, उपा इँट | ५००० गोटा | राम | मोटं १ दम्म ७९ |
| | उपा इँट | ३००० गोटा | धनसिं | मोटं १ |
| | उपा इँट | १५७० गोटा | सिद्धि | दम्म ६२ |
| | उपा इँट | ८००० गोटा | जनराम | मोटं २ दम्म ७९ |
| | उपा इँट | ४००० गोटा | बुद्धिराम | मोटं १ दम्म ४० |
| जम्मा | इँट | २१,५७० गोटा | पाँच जना | **मोटं ७ दम्म २१** |
| | | | | (अभिलेख ग्रन्थमा) |
| | | | | मोटं ७ दम्म २० |
| चेकन अत अर्थात् | तेलिया इँट | १५७० गोटा | धनराम | मोटं ३ शुकि २ |
| | तेलिया इँट | १५०० गोटा | बुद्धिराम | मोटं ३ |
| | तेलिया इँट | १५०० गोटा | सेवहरि | मोटं ३ |
| | तेलिया इँट | १२५० गोटा | देवराम | मोटं २ शुकि २ |
| | तेलिया इँट | २१३० गोटा | सिद्धिराम | मोटं ४ शुकि १ |
| जम्मा चेकनअत | तेलिया इँट | ८१३० गोटा | पाँचजना | **मोटं १६, शुकि १** |
| | उपा इँट | ३१५० गोटा | रामहरि | मोटं १ दं ६ |
| | उपा इँट | १९५० गोटा | मनहोल | दं ७७ |
| | उपा इँट | ७०० गोटा | बुद्धिराम | दं २८ |
| | उपा इँट | २०० गोटा | चन्दर | दं ८ |
| | उपा इँट | ४००० गोटा | मोहन भति | मोटं १ दं ४० |
| इमा पा झिंगटी इँट | | ४ गोटा, | शख्ङल | दं १२ |
| | | | छ : जना | **मोटं ३ दं ५२** |
| | जम्मा इँट | १०,००० गोटा | | |
| | इमापा | ४ गोटा | | |

# परिशिष्ट २० क को

## तेलिया इँट, ग्वगलपा, इमापा झिंगटी इँट किनेको

## पत्राङ्क १८८ ख

| संवत् तिथि | ईंटका प्रकार र संख्या | | विक्रेता | तिरेको मूल्य रकम |
|---|---|---|---|---|
| | उपा इंट<br>(झिंगटी इँट ?) | ९३०० गोटा | चुकुं<br>जय कृष्ण | मोटं ३ दं १७ |
| | ग्वग्वलपा झिंगटी इँट | ६८ गोटा | | |
| | उपा इँट | २००० गोटा | मनिधल | दं ८० |
| | उपा इँट | ८३० गोटा | बुद्धिराम | दं ३४ |
| | उपा इँट | ८२५ गोटा | विश्वल | दं ३३ |
| | उपा इँट | ३८८५० गोटा | जयराम | मोटं १ दं ३४ |
| | उपा इँट | २२०० गोटा | मनहोल | दं ८८ |
| | उपा इँट | १५४ गोटा | कृष्णधर | दं १२ |
| | उपा इँट | ३००० गोटा | जनराम | मोटं १ |
| | उपा इँट | ३००० गोटा | देवलाम | मोटं १ |
| | उपा इँट | ३००० गोटा | चुकुं | मोटं १ |
| | उपा इँट | ३००० गोटा | जयकृष्ण | मोटं १ |
| | उपा इँट | ३००० गोटा | रामहरि | मोटं १ |
| | उपा इँट | १५०० गोटा | भायदेव | शुकि २ |
| | गोग्वल झिंगटी इँट | १५०० गोटा | विश्वल | मोटं १ |
| | बुक (पाको) उपा इँट | ६००० गोटा | मन्न | मोटं २ |
| | जम्मा उपा इँट<br>(त्रिहत्तर हजार पन्चान्नबे) | ७३०९५ गोटा | | मोटं १५ |
| (अभिलेख ग्रन्थमा) | | | | |
| | ग्वगलपा झिंगटी<br>(एक हजार सातसय बाइस) | १७२२ गोटा | | मोटं १४दं १८ |
| | इमापा झिंगटी | ४ गोटा | | |

दृष्टव्य : 'उपा' भनेको झिंगटी इँट हो कि जस्तो लाग्छ ।

# परिशिष्ट २१

## निर्माण सामग्री : चेकन अत अर्थात् तेलिया इँट प्राप्ति

## पत्राङ्क २५७ ख – २५८ ख

| संवत् तिथि | कहाँबाट | तेलिया इँट संख्या | बय ज्याला तिरेको |
|---|---|---|---|
| ने.सं. ८२२ | | तवपा चेकन अत/ | |
| वैशाख शु ५ | ठिमीबाट | ठूला तेलिया इँट पा ११८ गोटा | मो १ |
| | ठिमीबाट | ठूला तेलिया इँट पा १६ गोटा | दं ८ |
| ज्येष्ठ शु १४ | ठिमीबाट | ठूला तेलिया इँट पा ५२८ गोटा | मो २ दं २६ |
| ज्येष्ठ वदि ११ | ठिमीबाट | ठूला तेलिया इँट पा ११८ गोटा | मो १ दं १० |
| श्रावण शु १ | ठिमीबाट | ठूला तेलिया इँट पा ४२८ गोटा | मो १ # दं ५ |
| श्रावण शु २ | ठिमीबाट | ठूला तेलिया इँट पा २१६ गोटा | दं ५८ |
| श्रावण शु ३ | ठिमीबाट | ठूला तेलिया इँट पा ३५४गोटा | मो १ दं ५९ |
| श्रावण शु ४ | ठिमीबाट | ठूला तेलिया इँट पा ११६ गोटा | दं ५८ |
| | | २४ गोटा | दं १२ |
| जम्मा | | पा १९१८ गोटा | मो ७# दं ११६ |
| | | (एक हजार नौसय अठान्ह) | |
| *ने.सं. ८२३ | | | |
| कार्तिक शु ५ | ठिमीबाट | ठूला तेलिया इँट पा १९४ गोटा | शुकि ३ दं ७ |
| माघ शु १२ | ठिमीबाट | ठूला तेलिया इँट पा २५४ गोटा | मो १ # दं १८ |
| माघ वदि १२ | ठिमीबाट | ठूला तेलिया इँट पा २०५ गोटा | शुकि ३ दं १२ |
| फाल्गुण शुदि ६ | ठिमीबाट | ठूला तेलिया इँट पा २३८ गोटा | मो १ |
| चैत्र शुदि छ | ठिमीबाट | ठूला तेलिया इँट पा ३६० गोटा | मो १x |
| | जम्मा | पा १२५१ | मो३# दं ५१ |
| | | (एक हजार दुइ सय एकाउन्न गोटा) | |

ठिमीबाट प्राप्त तेलिया इँट ठूला र साना
दुवै थोक गरी जम्मा
३१६६(तीन हजार एकसय छैसाठी गोटा) मो १२ दं ३५

* ने.सं. ८२३ भित्रका तेलिया इँट देवल छें/मन्दिर गृहका निम्ति प्राप्ति भएको बुझिन्छ।

## परिशिष्ट २१ को

## चेकनअत अर्थात् तेलिया इँट प्राप्ति

### पत्राङ्क २५८ क, ख

| संवत् तिथि | पठाउने ठाउँ | तेलिया इँट संख्या | बय ज्याला रकम तिरेको |
|---|---|---|---|
| ने.सं. ८२२ | बुदे/बोडेबाट | चिकंअत (चिनेगुल) | दं ३५. |
| वैशाख शुदि १४ मा | | ३८३ ओटा | |
| ज्येष्ठ शुदि १४ मा | | ८५८ ओटा | दं ८८ |
| | | १००० ओटा | दं १०६ |
| ज्येष्ठ वदि ११ मा | | ८८० ओटा | दं ८६ |
| श्रावण शुदि १ मा | | ९८३ ओटा | शुकि ३ दं १० |
| श्रावण शुदि २ मा | | १३३३ ओटा | मो १ दं १४ |
| श्रावण वदि ३ मा | | ११६० ओटा | शुकि ३ दं २७ |
| | | ६३७ ओटा | शुकि २ दं ४ |
| जम्मा तोलिया इंट संख्या | | ७१५४ ओटा | मो ६ दं १० |
| ने.सं. ८२३ ⊗ | | | |
| कार्तिक शुदि ५ मा | बुदे/बोडेबाट | १३३८ ओटा | मो ५X |
| | | ३२६८ ओटा | |
| | | ७३० ओटा | |
| | | ७५१ ओटा | |
| | | २२३० ओटा | मो १ # दं ४ |
| | | ८५० ओटा | शुकि ३ |
| | | १२२० ओटा | मो ⊕ दं ३ |
| | | ६५० ओटा | दं ६५ |
| | | २२०० ओटा | मो १# |
| | | ३२०० ओटा | मो १# |
| जम्मा तेलिया इँट | | १६४७२ ओटा | मो १० शुकि १ दं ७२⊗ |

⊗ ने.सं.८२३ का यी तेलिया इँट देवल छैं। मन्दिर गृहलाई प्राप्त भएको बुझिन्छ।
⊕ यहाँको कागत टुक्रिएर नष्ट भइसकेको अंक कति हो थाहा भएन।

# परिशिष्ट २१ को

## निर्माण सामग्री : चेकनअत/तेलिया इँट प्राप्ति

### पत्राङ्क २५८ ख

| **संवत् तिथि** | **कहांबाट प्राप्त** | **तेलिया इँट संख्या** | **बय ज्याला तिरेको** |
|---|---|---|---|
| ने.सं. ८२२ वैशाख शु ११ | नकदेशबाट | २१० ओटा | – |
| ज्येष्ठ शुदि १४ | | ७३४ ओटा | दं ७३ |
| ज्येष्ठ वदि ११ | | ७८८ ओटा | दं ७९ |
| श्रावण शुदि १ | | ११३४ ओटा | शुकि ३ दं २५ |
| श्रावण शुदि २ | | १०३२ ओटा | शुकि ३ दं १५ |
| श्रावण शुदि ३ | | १०३२ ओटा | शुकि ३ दं १४ |
| जम्मा तोलिया इँट संख्या | | **४९३० ओटा** | बय ज्याला रकम |
| | | | **मो ३ शुकि १ दं ८६** |
| ने.सं. ८२३ कार्तिक शु ५ ७ | नकदेशबाट | | ⊗ |
| ⊗ | | १६१३ ओटा | मो १× दं २२ |
| | | ४०० ओटा | |
| ने.सं. ८२३ माघ शुदि ५ मा | नकदेशबाट | ११३४ ओटा | शुकि ३ दं २५ |
| ने.सं. ८२३ माघ शुदि १२ मा | नकदेशबाट | ३७२१ ओटा | मो ३ दं १३ |
| ने.सं. ८२३ चैत्र शुदि ६ मा | नकदेशबाट | २२२१ ओटा | मो १# दं १५ |
| जम्मा तेलिया इँट संख्या | | **९०८९ ओटा** | **मो ७ दं ७५** |

उपर्युक्त ठिमी, बोडे र नकदेशबाट प्राप्त हुन आएका तेलिया इँट जम्मा

| | |
|---|---|
| ने.सं. ८२२ भित्रका जम्मा तेलिया इँट | १३९९९ ओटा |
| ने.सं. ८२३ भित्रका जम्मा तेलिया इँट | २६८१२ ओटा |
| दुवै संवत्सर भित्र जम्मा | ४०८११ ओटा |
| दुवै संवत्सरमा उपर्युक्त तेलिया इँट ल्याए बापत बय ज्याला रकम तिरेका जम्मा | **मो ४९ शुकि १ दं ३४** |

# परिशिष्ट २२

## देवल छँ देवगृह बनाउने इँटा पोल्ने काम भट्टा र कामदारका संख्या

### पत्राङ्क २५९ ख –२६० क

| संवत् तिथि | इँटा पोलेको भट्टा | काम लगाइएका कामदारका सख्या | थु संख्या |
|---|---|---|---|
| सं ८२३ | १.पुषुलिक्व | म्होय ४२ जवान | थु २१ वदि ४ |
| | | म्होय ३० जवान (राति) | |
| मार्गाशिर वदि ४ | २.तव पुषुक्व | म्होय २०० जवान | थु ५१ |
| | (वर्तमान सिद्धपोखरीको फेदतिर) | | |
| मार्ग्गवदि ११ | पुषुक्व | म्होय ८० जवान | थु २१ |
| पौष शुल्क २ | तव पुषुक्व | म्होय २०० जवान | थु ५१ |
| पौष शुल्क ७ | पुषुक्व | म्होय ३५ जवान | थु २१ |
| | | म्होय २४ जवान (राति) | |
| पौष वदि १ | तव पुषुल | महोय ५२ जवान | थु २१ |
| माघ वदि ८ | पुषुक्व | म्होय ५२ जवान | थु २१ |
| फाल्गुण शु ४ | तव पुषुक्व | म्होय १५० जवान | थु ३१ |

कुन कुन भट्टाबाट के कति इँटा पोलिए उल्लिखित छैन ।

# परिशिष्ट २३ क

## निर्माण सामाग्री ढुङ्गाको सहयोग प्राप्ति

### पत्राङ्क १६२ क

| संवत तिथि र स्थान | सहयोग पठाउनेहरु | ढुङ्गा संख्या | ढुवानी गर्नेहरु | बय ज्याला |
|---|---|---|---|---|
| - फागुन शुदि २ | सबै प्रमानहरु | १ ओटा | ११ जना | दम्म ११ |
| | नारा दो | २८ओटा | ४३१जना | मो ३x दं १४ |
| -फागुन शुदि ६ | कर्मी, कुमाले, | | | |
| | क्वाठनायक, | ९९ ओटा | २०३ जना | मो १x दं २४ |
| छोलखा दो | डोले, नापित, द्वयजुगि, सगि (?) | | | |
| जम्मा | | १२८ ओटा | ६४५ जना | मो ५/दं २० |

# परिशिष्ट २३ ख

## ससाना ढुङ्गाका सहयोग प्राप्ति

## पत्राङ्क १९० क, ख

| संवत् तिथि | सहयोग पठाउने ठाउँ | ढुङ्गा संख्या र ढुवानी गर्नेहरु | ल्याएका पटक |
|---|---|---|---|
| | नकदेशबाट | ४/४ ओटा ढुङ्गा एक जनाले | ११ पटक गरी |
| | | २/२ ओटा ढुङ्गा एकेकजनाले | ५ पटक गरी |
| | | ८/८ ओटा ढुङ्गा दुई जनाले | ३ पटक गरी |
| | | दूई जनाले ६ ओटा | |
| | | पाँच जनाले २० ओटा | |
| | | तीनतीन जनाले १० र १२ ओटा | |

नकदेश र ठिमीबाट आएका ढुङ्गा ल्याए बापत बय ज्याला नतिरेको बुझिन्छ । उपर्युक्त विवरण संक्षिप्त भए पनि त्यस वखतको ढुवानीको स्थिति र सहयोग स्वरुप उपलब्ध गराइएका ढुङ्गाका आकार र परिमाण संख्याको् जानकारी मिल्छ ।

# परिशिष्ट २४ क र ख

## कोतखा लोहो ढुङ्गा सहयोग प्राप्ति

## पत्राङ्क १५९ ख – १६० क

| संवत् तिथि | ढुङ्गा उपलबध गराउनेहरु प्रमानहरु | ढुङ्गाको संख्या | ढुवानीगर्नेहरु | बयज्याला |
|---|---|---|---|---|
| ने.सं. ८२२ चैत वदि १४ | राजफौद | एउटा | १३ जनाले | – |
| | | एउटा | १४ जनाले | – |
| | | एउटा | १४ जनाले | – |
| | | एउटा | २३ जनाले | – |
| | | एउटा | ३१ जनाले | – |
| | | एउटा | २० जनाले | – |
| | | एउटा | २७ जनाले | – |
| | | एउटा | ४ जनाले | – |
| जम्मा | | ८ ओटा | १४६जनाले | मो १ दं २७ |
| | धन खारिसा | ४ ओटा | ३३ जनाले | दं ३३ |
| | शंकरर्सि | ४ ओटा | ४६ जनाले | दं ४६ |
| | भायोदेव खारिसा | २ ओटा | १९ जनाले | दं १९ |
| | गणदेव | २ ओटा | २४ जनाले | दं २४ |
| | दातेम्हा | ३ ओटा | २८ जनाले | दं २८ |
| | पारू खारिसा | २ ओटा | ४५ जनाले | दं ४५ |
| | रहदेव | २ ओटा | २६ जनाले | दं २६ |
| | चुकुतिदेव | २ ओटा | ३८ जनाले | दं ३८ |

| | | | | |
|---|---|---|---|---|
| | भायराम | १ ओटा | २१ जनाले | दं २१ |
| | जयर्सिभत | ५ ओटा | ६५ जनाले | दं ६५ |
| | चुकुतिग्वग्व | २ ओटा | २९ जनाले | दं २९ |
| | हाकु धर्ब्वा | ४ ओटा | ९१ जनाले | दं ९१ |
| | विदेश्वर धर्ब्वा | १ ओटा | १२ जनाले | दं १२ |
| | जागेश्वर | ४ ओटा | ४७ जनाले | दं ४७ |
| | सिवनान | २ ओटा | ३१ जनाले | दं ३१ |
| | धनसिं छ्वे | ३ ओटा | ८ जनाले | दं ८ |
| | तवधेक | एउटा | ३४ जनाले | दं ३४ |
| | रामेश्वर | २ ओटा | २० जनाले | दं २० |
| | पद्मसिं | ३ ओटा | ३९ जनाले | दं ३९ |
| | चवतारा | ५ ओटा | ९० जनाले | दं ९० |
| | चुकुति कस्त | २ ओटा | ११ जनाले | दं ११ |
| | म्होयपनि/मोहीहरु | एउटा | ३ जनाले | दं ३ |
| - वैशाख | देवलोहो | एउटा | ६८६ जनाले | मो ५ दं १ |
| वदि ४ | जम्मा | **६८ ओटा** | ९०७ जनाले | **मो७xदं१४** |

# परिशिष्ट २४ ग

## निर्माण सामग्री कोत्खा लोहों ढुङ्गा सहयोग प्राप्ति

### पत्राङ्क १६० क

| **संवत् तिथि र ठाउँ** | **ढुङ्गा उपलब्ध गराउनेहरु** | **ढुङ्गाको संख्या** | **ढुवानी गर्नेहरु** | **बय ज्याला** |
|---|---|---|---|---|
| वैशाख वदि १४ | पारु खारिसा | ५ ओटा | ३० जनाले | दं ३० |
| नारा दो | धनसिं छ्वे | एउटा | ६ जनाले | दं ६ |
| | चुकुति दू | ४ ओटा | ३२ जनाले | दं ३२ |
| | रामेश्वर | ३ ओटा | १४ जनाले | दं १४ |
| | चुकुति कस्त | एउटा | ७ जनाले | दं ७ |
| | मोहन भत | ३ ओटा | ३३ जनाले | दं ३३ |
| | भायराम | २ ओटा | २१ जनाले | दं २१ |
| | धवक पात (?) | | | |
| | दुमाजु फेत (?) | ३ ओटा | १६ जनाले | दं १६ |
| | देह धो (?) | २ ओटा | १३ जनाले | दं १३ |
| | जुगि धव (?) | ५ ओटा | ११ जनाले | दं ११ |
| जम्मा ढुङ्गा | | **२९ ओटा** | १८३ जनाले | **मो १ × दं ४** |
| - श्रावण वदि १ | वाभु सात गाउँहरु- | | | |
| नारा दो | भोत/ बनेपा | १३५ ओटा | ३२२ जनाले | मो २× दं २४ |
| | पनाति/पनौति | ९३ ओटा | ४२८ जनाले | मो ३× दं १ |

| | | | | |
|---|---|---|---|---|
| | नारा/नाल्मा | ९८ ओटा | २६६ जनाले | मो २× दं २८ |
| | धरिखेल/धुलिखेल | २० ओटा | ८२ जनाले | दं ८२ |
| | साङा | १०० ओटा | २८२ जनाले | मो २/दं १४ |
| | खड्पु | ४४ ओटा | ११४ जनाले | मो १दं ५धा ८ |
| | चौकोट | ६ ओटा | २४ जनाले | दं २४ |
| जम्मा | | ४९६ ओटा | १५१८ जना<br>(अभिलेख १५१६ ग्रन्थमा) | मो १२#४८६ |

# परिशिष्ट २५

## कोत्खा लोहों ढुङ्गा सहयोग प्राप्ति (पत्राङ्क १६० क, ख)

| संवत् तिथि र ठाउँ | सहयोगी गाउँ ठाउँ | कोत्खा लोहों संख्या | ढुवानी गर्नेहरु | बय ज्याला |
|---|---|---|---|---|
| - आश्वीन वदि १, | पनाति/पनौति | २२ ओटा | २०९ जनाले | दं २०९ |
| नारा दो | भोत/बनेपा | २० ओटा | २१४ जनाले | दं २१४ |
| | नाला | ८८ ओटा | ८८ जनाले | दं ८८ |
| | खड्पु | ३ ओटा | ३५ जनाले | दं ३५ |
| | धुलिखेल | ५ ओटा | ६५ जनाले | दं ६५ |
| | चौकोट | एउटा | ७ जनाले | दं ७ |
| जम्मा | | १३९ ओटा | ६१८ जनाले | दं ६१८<br>मो ५ दं १८ |

भक्तपुरका प्रजाले लिन पठाएका ढुङ्गा ४३७ ओटा २५३४ जनाले मो २१ दं ४

# परिशिष्ट २६

## भक्तपुरका टोल टोल र परमानहरुबाट ढुङ्गा सहयोग प्राप्ति

## पत्राङ्क १६० ख – १६१ क, ख

| संवत् तिथि | सहयोगीहरु | ढुङ्गाको संख्या | ढुवानी गर्नेहरु | बय ज्याला |
|---|---|---|---|---|
| ने.सं. ८२३ | पल्मान (प्रमानहरु ४ जना) | १ ओटा | १६३जना | १६३ दम्म |
| मार्ग शुल्क ५ | | पल्मान (प्रमानहरु ३ जना) | | १ ओटा |
| ४२ जना | ४२ दम्म | | | |
| | पल्मान (प्रमानहरु २ जना) | १ ओटा | ३३ जना | ३३ दम्म |
| | पल्मान (प्रमानहरु २ जना) | १ ओटा | ३२ जना | ३२ दम्म |
| | पूर्णसिं, क्वाथ | १ ओटा | ४२ जना | ४२ दम्म |
| | हाकु धर्ब्वा | १ ओटा | ३२ जना | ३२ दम्म |
| | दुबु टोलवाट | १ ओटा | २९ जना | २९ दम्म |
| | राजफौद | ५ ओटा | ३१० जना | ३१० दम्म |
| | प्रमानहरु ६ जनाबाट | १ ओटा | १४३ जना | १४३ दम्म |
| | | (खरी ढुङ्गाको मुढा) | | |
| | राजफौद | ३ ओटा | ८८ जना | ८८ दम्म |
| | ध्वाकापाल (ढोके) | १ ओटा | १६ जनाले | १६ दम्म |
| | दुवाल | १ ओटा | १७ जनाले | १७ दम्म |
| | सुस्काल | १ ओटा | ३१ जनाले | ३१ दम्म |
| | लाकोलाछ टोलवाट | १ ओटा | ३० जनाले | ३० दम्म |
| | नाउ (नापित) | १ ओटा | १६ जनाले | १६ दम्म |
| | घटखा टोलबाट | २ ओटा | १६ जनाले | १६ दम्म |
| | लक्ष्मीघर | १ ओटा | २३ जनाले | २३ दम्म |
| | क्वाछे टोलबाट | २ ओटा | १० जनाले | १० दम्म |
| | खनिमा टोलबाट (खौमा) | १ ओटा | ८ जनाले | ८ दम्म |
| | तवधेक | १ ओटा | २४ जनाले | २४ दम्म |
| | भीम | १ ओटा | १८ जनाले | १८ दम्म |
| | जागेरुवर | १ ओटा | २३ जनाले | २३ दम्म |
| | शंकरसिं | १ ओटा | ३८ जनाले | ३८ दम्म |
| | वनेपाबाट/भोतया | १ ओटा | १४ जनाले | १४ दम्म |

# परिशिष्ट २६ को

## पत्राङ्क १६१ क, ख

| संवत् तिथि | सहयोगीहरु | ढुङ्गाको संख्या | ढुवानी गर्नेहरु | बय ज्याला |
|---|---|---|---|---|
| | कुम्हाल (कुमाले) | १ ओटा | १६ जनाले | १६ दम्म |
| | जेला टोलबाट | ५ ओटा | १३३ जनाले | १३३ दम्म |
| | क्वाठण्डु टोलबाट | ३ ओटा | ७७ जनाले | ७७ दम्म |
| | तवराछ टोलका कुमालेहरुबाट | २ ओटा | ५९ जनाले | ५९ दम्म |
| | दुल्या (डोलेहरु) | २ ओटा | ४७ जनाले | ४७ दम्म |
| | थंकलाछ टोलबाट | ३ ओटा | ७५ जनाले | ७५ दम्म |
| | तवराछ टोलबाट | ४ ओटा | ९६ जनाले | ९६ दम्म |
| | यंछे टोलबाट | २ ओटा | ५० जनाले | ५० दम्म |
| | दुमाजु फेत (?) | १ ओटा | २२ जनाले | २२ दम्म |
| | गोडमंढे टोलबाट | २ ओटा | ८४ जनाले | ८४ दम्म |
| | तीन टोलहरु मिलेर | १ ओटा | ३० जनाले | ३० दम्म |
| | छ : टोलहरु मिलेर | १ ओटा | २५३ जनाले | २५३ दम्म |
| | दुइ टोलहरु र जन सहित | १ ओटा | १२५ जनाले | १२५ दम्म |
| | एक टोल र जन सहित | १ ओटा | ७७ जनाले | ७७ दम्म |
| | एधाह्रजना प्रमानहरु मिलेर | १ ओटा | २१२ जनाले | २१२ दम्म |
| | जागे र दुइ टोल मिलेर | १ ओटा | ८७ जनाले | ८७ दम्म |
| | गल्छे टोलबाट | १ ओटा | ८ जनाले | ८ दम्म |
| | नायतो (कसाइँहरु) | ९ ओटा | ३१ जनाले | ३१ दम्म |
| | जोरमंदु टोलबाट | १ ओटा | ६ जनाले | ६ दम्म |
| | राजकुल ढोकाबाट | २ ओटा | ८ जनाले | ८ दम्म |
| | इपलाछे टोलबाट | १ ओटा | ६ जनाले | ६ दम्म |
| | तुपराछ टोलबाट | ३ ओटा | ३२ जनाले | ३२ दम्म |
| जम्मा ढुङ्गा | | ८३ ओटा | २७५१ जनाको श्रम शक्ति वरावर | मोटं२३दं १४ |

# परिशिष्ट २७

## निर्माण सामग्री : ढुङ्गाको सहयोग प्राप्ति

## पत्राङ्क २५२ ख – २५३ क

| संवत् तिथि | ढुंगा सहयोग पठाउनेहरु | ढुङ्गाको संख्या | बय ज्याला तिरेको |
|---|---|---|---|
| ने.सं. ८२३ | नालावाट | २७ ओटा | दम्म ७० |
| ज्येष्ठ शुल्क ५ | भोत/वनेपाबाट | ४ ओटा | दम्म ७७ |
| | भोतबाट | ४४ ओटा | दम्म २९७ |
| | साङ्गबाट | ३२ ओटा | दम्म ८८ |
| | पनाति/पनौतिवाट | १९ ओटा | दम्म ११९ |
| | धलिखेल/धुलिखेलवाट | ६ ओटा | दम्म २० |
| | खनपु/खड्पुवाट | २ ओटा | दम्म ३१ |
| | | ८ ओटा | दम्म ३५ |
| | चौक्वात/चौकोटवाट | ३ ओटा | दम्म १० |
| | लासका(लास्कुढोका?)का प्रजाहरुबाट | २२ ओटा | दम्म ५०७ |
| | जात जातका प्रजाले ल्याएका ढुंगा | २४ ओटा | दम्म ७५ |
| | टोलटोलका जनले ल्याएका ढुंगा | ३७ ओटा | दम्म ६९५ |
| | जम्मा ढुङ्गा | २२८ ओटा | **मो १६ दम्म ८६** |

वादेस (चापागाउँका ?) प्रजाहरुले तानेर ल्याइपुऱ्याएको ढुंगा १ ओटा मो ७# दं १८

(कोतुवाल दयका/कोथुवाल मूर्ति वनाइएको)
वा देस (वाँपा गाउँका) प्रजाहरुले तानेर ल्याइपुऱ्याएको ढुंगा
उपर्युक्त २ ढुङ्गाबाट कोतवाल (क्वथुवा)का मो १०/दं २५
मूर्ति वनाइएको भनी अभिलेख ग्रन्थमै उल्लिखित देखिन्छ।
जम्मा ढुङ्गा सहयोग स्वरुप प्राप्त भएका २२८
२ ओटा
**२३० ओटा**
जम्मा बय ज्याला तिरेको **मो ३५/ दम्म** ६ (अभिलेख ग्रन्थमा)
श्रम शक्ति ४२३६ जनाको वरावर

# परिशिष्ट २८

## निर्माण सामग्री मसला

## पत्राङ्क २५३ ख

| संवत् तिथि | सहयोगी - विक्रेता व्यक्ति/ठाउँ | सामग्री | परिमाण | मोल/बय(ज्याला) |
|---|---|---|---|---|
| ने.सं. ८२३ आश्वीन वदि ७ | पनौतिवाट | सरव्वाल/चून | आ ३०० फं १२ | |
| | छत्रराजवाट | चाकु | आ ६ फं ६ | |
| | किनेको वंशीधर | मास | द्र फं ७ | मो १ |
| | उपरसिं वाट प्राप्त जयसिं | मास | आ ६ फं ६ | |
| ने.सं. ८२३ मार्ग वदि १४ | पनौतिवाट | चून | ३० भारी ३० जना भरियाको ज्याला ३० दम्म | |

उपर्युक्त मसला गारो वनाउँदा इँट ढुंगामा जोड्ने काममा प्रयोग हुन्थे ।

# परिशिष्ट २९

## देवलया ल्याख/(पाँचतले ) मन्दिरको नापो

## पत्राङ्क २४६ क, ख

### मूल पाठ

खाल भेलं (मोलं ?) सुद्धा, नागोलं था खे कु १९ अं ६ जाव कु २ ॥
थामयाता कु ६x , नाग, लेबिं सिं मोल हा थजाव कु १x अं ६
भ्याल छुयता कु ६x , गलचा आवनो तु जाव अं २१
चुकल जाव कु २ अं २१

**नेताया**

नाग लेबिं सकताङ जाव कु १x अं ६ ,
**भ्यालता** कु ५x, चुकल जाव कु २ अं ५,
आवनो तु गलचा जाव अं २२,
नागलेबिं सकत्तां जाव कु १x अं २

**सोताया**

**भ्यालता** जाव कु ४x , चुकल जाव कु १x अं ६ ,
गलचा लेबिं, नाग, सिं मोल ला फव जाव कु १x अं १०,

**पेताया**

**भ्यालता** जाव कु ४ अं २, चुकल जाव कु त्या १x अं ८,

गलचा लेवि नाग सिंमोल जाव कु १X अं ६,

ङ (ङा)ताया

भ्यालता जाव कु ३ , चुकल जाव कु १ अं २१,

॥ थ्वते देवलया खा ॥

**नेपालीमा अनुवाद पाठ**

*भुइँ तलामा* *खाल भेल (मोल) सुध्दा नागोलभन्दा मास्तिरको खेको नापो हात १९ अंगुल ६, खेको उचाइ कु २*

*खामोको उचाइ कु ६X (साढे ६ हात)*

*नाग बान्की बुट्टा भएको काठ, लेबिंसिं भन्ने काठ मोल भन्ने काठका उचाइ कु १ अंगुल ६ (एक हात ६ अंगुल) ।*

*पहिलो तलामा*

*भ्यालको उचाइ* *कु ६X (साढे ६ हात)*

गंलचादेखिं झिंगटी छानासम्मलाई चाहिने उचाइ २१ अंगुल

चुकल र कार्नेसलाई चाहिने उचाइ कु २ अंगुल २१

(हात २ अंगुल २१)

दोस्रो तलामा

भ्यालको उचाइ कु ५X (साढे पाँच हात)

चुकल उचाइ कु २ अंगुल ५ (हात २ अंगुल ५)

नागो लेविंसि मोल आदिको उचाइ १X अंगुल ६ (साढे एक हात अंगुल ६)

गलचादेखिं आवं (झिगंटी छाना) सम्मको उचाइ अंगुल २२

नाग बान्की बुट्टा भएका इँट र झल्लर जस्तो बुट्टा भएको इँटका गारोको उचाइ साढे १ एक हात अंगुल २

तेस्रो तलामा

भ्यालको उचाइ कु ४X (साढे चार हात)

चुकलको उचाइ कु १X अंगुल ६ (साढे एक हात ६ अंगुल)

गलचादेखिं आवं (झिंगटी छाना) सम्मको उचाइ कु १×अंगुल १०

नाग बान्की बुट्टा भएका इँट र झल्लर जस्तो बुट्टा भएको इँटको गारोको उचाइ साढे १ हात अंगुल २

चोथो तलामा

भ्यालको उचाइ कु ४ अंगुल २ (चार हात अंगुल २)

चुकल इत्यादिका उचाइ कुत्या १X अंगुल ८ (साढे एक हात र अंगुल ८)

गलचा, लेविं सि, नाग सि, मोल इत्यादिका उचाइ साढे एक हात अंगुल ६

पाँचौ तलामा

भ्यालका उचाइ तीन हात

चुकलका उचाइ एक हात अंगुल २१

मन्दिरको नापोको कुरा यतिकै भयो ॥

# परिशिष्ट ३०

## गजुल ज्यायता/गजुर बनाउने काम

## पत्राङ्क ७२ ख

काम शुरु गराएको दिन तिथि ने.सं. ८२२ फाल्गुण कृष्ण पंचमी

गजुर वनाउनलाई आवश्यक कच्ची सामग्री स्रोत विवरण–

**तामा** माग गरिएको औ निकासा पाएको धार्नी १५४ कु १/तोला ७ र कु ४ अस्ता ३

**सुन**

किनेको तोला ६७ द्र २ को व्यहोरेको मोल रकम मोहर १५४५

राजा श्री श्री भूपतीन्द्र मल्लबाट प्रसन्न भएको तोला १ मोहर २४ तेह्र आना दुइ पैसा मोल परेको।

सुनको चूर्ण तोला १ मासा ३ द्र १९ आना १४ मोहर २४ आना १३ र पैसा २ मोल परेको।

सुनमा व्यहोरेको खर्च जम्मा **मोहर १६१२ आना नौ।**

**पारो**

धार्नी २ तोला ४ मासा ९ मोहर ४२ आठ आना दम्म ४ द्र ७ मोल परेको।

| | |
|---|---|
| बनाई तयार भए पछि गजुरको तौल | धार्नी ४० कु २ तोला १ |
| भागिलको तौल | धार्नी ५० कु २/अस्ता २ |
| हनुध्वजको तौल | धार्नी ३ कु १ प्र १ |
| मकुतको तौल | धार्नी १ कु १ प्र १ |

गजुर, मुकुट ३ थान, र अन्य भाँडा वर्त्तन उपकरण बनाई लिनलाई माग गरी निकासा पाएको रकम औ **व्यहोरेको खर्च**
**रकम दुवै थरी जम्मा मोहर २०५५ आना १ दम्म १**

**टिप्पणी**

१ गजुर बनाउने कामको र गजुरका अंगहरु, तथा गजुर वनाउने कालिगडहरु टमोट, निवा, र सुनको काम गर्ने को को थिए स्पष्ट र पर्याप्त वर्णन छैन।

२ गजुरको हिसावमा अन्य हनुध्वज, मुकुट, उपकरण वनाएको ज्याला खर्च पनि मिसिएका छन्।

# परिशिष्ट ३१

## चित्रकारहरुको काममा व्यहोरेका खर्च विवरण

### पत्राङ्क १७३ क

ङातापोलल देवलस्त गाधल चोस्केत लाङ बिया ल्याख
(पाँचतले मन्दिरको गाघल पर्दामा चित्र लेखाउनलाई व्यहोरेका खर्च रकम)

कु १ हरुल
प्र १× वासिगुल
दं ४० को खेंज (फुल)

कु ५ कुसुं
पा १५ खालि(?)
दं २६ सुत थायाया वय
(धागो बुनाइको वय ज्याला)

दं २४ दु तल व कुन्हु वय विया (चित्रकारी गरिएका सामान बुझाउन ल्याएको दिनमा दम्म २४ वय दिएको)

जगत्सिं वैद्यले चित्रकारलाई चाहिने रंग सामग्री किनेर ल्याई उपलब्ध गरिएकोको विवरण-

दं ३२ को हरुल
दं ५ को गहुं पीठो र तेल
दं ७६ को फटकिरी
मो २ को मन्माथ (?)

दं १७ को घिउ
दं ९२ को गोथ (?)
दं २० को लोत (?)
दं ३० को दाउरा

दं ३० चोज्या (चित्रकारी गरे बापतको वय ज्याला?)
जम्मा मोहर साढे पाँच दम्म ६ खर्च परेको,
सत्ताइस जनाको श्रम-शक्ति परेको ।
पत्राङ्क १७२ ख मा उल्लिखित चित्रकारी खर्च थप विवरण
पाँचतले मन्दिरको क्वनपातमा चित्र लेखाउनलाई चाहिने सामग्री उपलब्ध गराएको

तोला ७ हरिताल
हेंगुल (सिम्रिक) तोला ३

तोला १० वलत (सेतो रंग वनाउने सामग्री)
अलत (माहुर) दं ६

**टिप्पणी**

१ झ्याल, ढोका, खापा, गवाक्ष, टुनाल, मेठ, दलीन इत्यादिमा चित्र लेखेको बारेमा कुनै कुरा छैन ।

२ अतः उपर्युक्त विवरण अपर्याप्त लाग्छ ।

# परिशिष्ट : ३२

## ङाता पोलल देवल (पाँचतले) मन्दिर बनाउँदा विभिन्न कालिगड ज्यामीको प्रतिदिन प्रतिव्यक्ति ज्याला दर

| | | | |
|---|---|---|---|
| १. एकघात, एघातको | ६ दम्म | २. बालाको | ६ दम्म |
| ३. भोत कमि | ४- ६ दम्म | ४. उपा कल्मि (कर्मि) | ६ दम्म |
| ५. गाथा | ६ दम्म | ६. कलि (नकर्मी) | ४ दम्म |
| ७. रोहो (लोहो)कल्मि-ठिमीका | ४ दम्म | ८. थेमि कल्मि | ६ दम्म |
| रोहो(लोहो) कल्मि-पाटनका | ३ दम्म | | |
| रोहो (लोहो) कल्मि केटाकेटी | २ दम्म | | |
| ९. अवाले | २- ६ दम्म | १०. लुँज्या याक | ६ दम्म |
| ११. चित्रकार | (उल्लेख छैन) | १२. कसाल | (नगदको सट्टामा जिन्सी अन्न ज्याला, परिमाण उल्लेख छैन) |
| १३. भोतया एघात (ज्याला उल्लेख छैन) | | १४. मोचा खलक (बालश्रमिक) (ज्याला उल्लेख छैन) | |
| १५. तावत (तमोट) | ६ दम्म | १६. निवा | ३ दम्म |
| १७. फाहा कल्मि | ४ दम्म | १८. पामि | ४ दम्म |
| १९. सिकल्मि | ४ दम्म | २०. केबा याक (ज्याला उल्लेखछैन) | |
| २१. नारा (नाला)या पामि | २ दम्म | २२. साडाया पामि (ज्याला उल्लेखछैन) | |
| २३. पनातिया पामि | ४. दम्म | २४. नाराया पामि | ४ दम्म |
| २५. खनपुया पामि | ४ दम्म | २६. धरिखेलया पामि | ४ दम्म |
| २७. थेमिया पामि | २ दम्म | २८. थेमिया दुयिंतो | २ दम्म |

# परिशिष्ट–३३

## सिकल्मि (सिकर्मीहरुका) नाम, कार्य दिन र ज्याला

### पत्राङ्क – २३८ क

१. कल्याँ सिं दिन ५ सम्म काम गरेका दिनको ४ दम्म दरले दम्म २०
२. जयदेव " " "
३. सुन्दर सिं " " "
४. हरिराम " " "
५. मंजुर्सि " " "
६. देवराज " " "
७. रामचन्द्र " " "
८. नमि सिं " " "

| | | | | | |
|---|---|---|---|---|---|
| ९. पद्म सिं | " | ४ | " | " | १६ |
| जम्मा | | ४४ दिन काम गरेकोलाई | | मो १ दं २० | |

४४ जवानको श्रम-शक्ति
भन्ने हिसाव देखाइएको ।

–यी सिकल्मि(सिकर्मीहरु) कहाँका हुन् ? यिनीहरुले खास के काम गरेका हुन् स्पष्ट उल्लिखित छैन ।

–न्यातपोल अर्थात् पाँच तले मन्दिरको निर्माण कार्यमा यी ९ जना मात्रले ४४ दिन काम गरेका होओइन होला । अरु सिकर्मीहरुका नाम स्पष्ट उल्लिखित भएका देखिदैन ।

–यी सिकर्मीहरु जंगलमा काठ लिन पठाउदा खटाइएका बुझिन्छ ।

–काठमा कलापूर्ण बुट्टा कुँद्ने र मूर्ति कुँद्ने जस्ता काम गर्नेलाई सिकर्मी भन्ने चलन छ । यस हिसावले पाँच तले मन्दिरका झ्याल, ढोका, गवाक्ष, टुनाल औ विलंपौ आदिमा बनाइएका मूर्ति र बुट्टा बान्की कुँद्ने काम उपर्युक्त सिकर्मीहरुले गरेका थिए कि ? प्रस्तुत अभिलेख ग्रन्थमा यस बारेमा केही लोर्खएका देखिदैन ।

# परिशिष्ट–३४

## उपाकल्मि/कर्मीका नाम, कार्य दिन संख्या र ज्याला

## पत्राङ्क – २३० ख

| उपाकल्मि/कर्मीका नाम | काम गरेका दिन |
|---|---|
| १. रामहरि | ७२ दिन |
| २. जयहरि | ६६ दिन |
| ३. गंगाराम | ६५ दिन |
| ४. लछेराम | ५७ दिन |
| ५. मन | ६३ दिन |
| ६. धर्मदेव | ७९ दिन |
| ७. गयाराम | ८२ दिन |
| ८. रत्नसिं | ६९ दिन |
| ९. जगन्नाथ | ११३ दिन |

✓ उपयुक्त उपाकर्मीहरुले दैनिक जनही दम्म ६ दरको ज्यालामा काम गरेथे ।

✓ उपयुक्त नौजना उपाकर्मीहरुले काम गरेका दिनको जम्मा अङ्क ६६६ लाई ६६६ जना भनी देखाइएको छ । त्यति जन शक्तिको प्रयोग भएको भन्ने बुझिन्छ । तिनीहरु प्रत्येकले औसत ७४ दिन सम्म काम गरेथे ।

✓ यिनीहरुले पाएका ज्याला रकम जम्मा **मोटं** ३३ दं १७ थियो ।

# परिशिष्ट ३५

## गाथा कालिगडहरुका नाम, कार्य दिन र ज्याला

### पत्राङ्क – २३० ख

| गाथा कालिगडका नाम | काम गरेका दिन |
|---|---|
| १. नमर्सि | ३२ दिन |
| २. विश्वदेव | ३२ दिन |
| ३. शिकिन्ह | ३२ दिन |
| ४. शिलिराम | ३२ दिन |
| ५. रामहरि | ३२ दिन |
| ६. पिराग राम | ३२ दिन |

✓ उपर्युक्त गाथा कालिगडहरुले प्रतिव्यक्ति दैनिक दम्म ६ दरको ज्यालामा काम गरेका थिए ।

✓ तिनीहरु सबैले गरेर जम्मा १९२ दिन काम गरेकोलाई १९२ जना भनी गणना गरिएको छ। औसत कार्य दिन ३२ देखिन्छ ।

✓ यिनीहरुले पाएका ज्याला रकम जम्मा मो ९x दं १२ थियो ।

# परिशिष्ट – ३६

## उपकर्मिहरुलाई ज्याला वितरण हिसाव

### पत्राङ्क – १९० ख – १९४ क

| तिथि | कालिगड | नाम उल्लेखित भएका संख्या | काम गरेका औसत दिन | पाएको ज्याला |
|---|---|---|---|---|
| फागुन वदि ९ | उपाकर्मि | ९ जना | १९ दिन | मोटं ३४ दम्म २८ |
| वैशाख वदि २ | उपाकर्मि | २५ जना | २२ दिन | मोटं ३९ दम्म १६ |
| आश्विन शु.द्ध | उपाकर्मि | ३५ जना | ९ दिन | मोटं ३५ दम्म ९ |
| माघ शुल्क १ | उपाकर्मि | ३५ जना | १९ दिन | मोटं ३९ दम्म ४ |
|  | उपाकर्मि | ३६ जना | ३१ दिन | मोटं ३६ दम्म २४ |
|  | उपाकर्मि | १० जना | ५ दिन | मोटं २ दम्म २८ |
|  | उपाकर्मि | २६ जना | १६ दिन | मोटं २२ दम्म २४ |
| पौष शु १२ | उपाकर्मि | १३ जना |  |  |
|  | जीवराज र अरु समेत |  | २ दिन | मोटं १२ दम्म १२ |
| फागुन शु ११ | उपाकर्मि | उस्तै | २ दिन | मोटं १५ दम्म२२ |
|  | उपाकर्मि | उस्तै | २ दिन | मोटं ११ दम्म१० |

✓ उपर्युक्त उपाकर्मि/उपाकर्मी कालिगडहरुका पुरा नामावली र प्रत्येकले पाएको ज्याला रकम प्रस्तुत अभिलेख ग्रन्थको पत्राङ्क १९० ख मा उल्लिखित छन् ।

✓ पत्राङ्क १९२ ख - १९३ क मा भने सिरानीमा संवत् तिथि ने.सं. ८२२ मार्ग शुदि १२ उल्लेखको लगतै पछि लहरै दिन वारका नाम र कालिगडका कुल संख्या मात्र उल्लिखित देखिन्छन् । तिनीहरुले खास के के काम गरे उल्लिखित भएको देखिँदैन ।

# परिशिष्ट ३६ को

| तिथि | कालिगड ज्यामी नाम | उल्लेखित ज्यामी जम्मा | औसत कार्य दिन | जम्मा ज्याला |
|---|---|---|---|---|
| आश्विन शु ४ | उपाकर्मी | १३ जना | २ | मोटं १४ दम्म २३ |
| ने.सं. ८२३ | उपाकर्मी | १३ जना | २ | मोटं १३ दम्म ९ |
| आषाढ शु ९ | | | | |
| ने.सं. ८२२ | उपाकर्मी | २९६ ज्यामी | | मोटं १४ दम्म ४२ |
| मंङ्गशिर शु.१२ | | ४२९ ज्यामी | | मोटं २० दम्म २५ |
| | | २९४ ज्यामी | | मोटं १४ दम्म २९ |
| पौष शु.१२ | फाहा कल्मि | १४ | २१ | मोटं १४ दम्म ४१ |
| | | (काठ चिरानी काम गर्ने) | | |
| फागुन सु ११ | फाहा कल्मि | १५ | २७ | मोटं २० शुकि दम्म १० |
| | | १५ | १९ | मोटं १४ दम्म २९ |
| आश्विन सु ४ | फाहा कल्मि | १५ | २१ | मोटं १५ दम्म २६ |
| आषाढ सु ९ | फाहा कल्मि | १३ | १६ | मोटं २३ दम्म २६ |
| पौष सु १२ | फाहा कल्मि | १४ | २१ | मोटं १३ दम्म १८ |
| फागुन सु ११ | फाहा कल्मि | १५ | | मोटं २१ दम्म १४ |
| चैत्र व ९ | फाहा कल्मि | १५ | | मोटं १४ दम्म १५ |
| आश्विन शु ४<br>ने.सं. ८२३ | फाहा कल्मि | १५ | | मोटं १६ दम्म २४ |
| आषाढ शु ९<br>ने.सं. ८२२ | फाहा कल्मि | १० | | मोटं २३× दम्म २२ |
| मार्ग शु २३ | फाहा कल्मि | जम्मा ३९१८ जनाको श्रम | | मोटं १९ दम्म १९ |
| पौष शु १२ | फाहा कल्मि | १३ | | मोटं १३× दम्म १३ |
| फागुन शु ११ | फाहा कल्मि | १२ | | मोटं १९ दम्म १९ |
| चैत्र वदि ९ | फाहा कल्मि | १२ | | मोटं १२× दम्म १८ |
| ने.सं. ८२३ | फाहा कल्मि | १४ | | मोटं २४× दम्म २९ |
| आषाढ शु ९ | | | | |

# परिशिष्ट ३७

## (पत्राङ्क १९७ ख - २०० ख भित्र)

| संवत् तिथि | कालिगड ज्यामी | नाम उल्लिखित ज्यामी जम्मा | जम्मा ज्याला |
|---|---|---|---|
| ने.सं. ८२२<br>फागुन वदि ९ | एघात | ३० | मोटं ३१# दम्म ७ |
| ने.सं. ८२३ | एघात | ३१ | मोटं ४०/दम्म ४ |
| फागुन वदि १० | बाला | ११ | मोटं १४ दम्म १४ |
| | बाला | ४३ | मोटं २७/दम्म १७ |
| | बाला | ९ | मोटं २७x दम्म ९ |
| | गाथा | ६ | मोटं ८ दम्म २ |
| जम्मा ज्याला रकम | | | मोटं ७५# दम्म १५<br>(अभिलेख ग्रन्थमा यस्तै) |
| ने.सं. ८२३ | एघात | २८ | मोटं ८ दम्म ७ |
| आषाढ शु १० | बाला | ११ | मोटं २ दम्म २ |
| | गाथा | ६ | मोटं १ दम्म ६ |

# परिशिष्ट ३८

## एघातहरुका नाम सूची

## पत्राङ्क १९९ क, ख – २०० क, ख, २२८ख – २२९ क

| | | | |
|---|---|---|---|
| १. जगन्नाथ | १२६ दिन काम गरेको | १६. सूर्य्यसिं, सूर्य्य | ३९ दिन काम गरेको |
| २. शिकिन्ह (शिव कृष्ण) | ८३ दिन काम गरेको | १७. तव धेक | ७७ दिन काम गरेको |
| ३. सुखुल, सुखुर | ९७ दिन काम गरेको | १८. धर्म्मसिं | ८६ दिन काम गरेको |
| ४. धन | ८० दिन काम गरेको | १९. हाकुसिं | ६० दिन काम गरेको |
| ५. राम कृष्ण | ८४ दिन काम गरेको | २०. देव | ९२ दिन काम गरेको |
| ६. हरि किन्ह, हरिकृष्ण | १०४दिन काम गरेको | २१. शिवहरि | ६३ दिन काम गरेको |
| ७. विश्वहरि | ५८ दिन काम गरेको | २२. धर्म्मराम | ६० दिन काम गरेको |
| ८. रामचन्द्र | ६८ दिन काम गरेको | २३. नरहरि | ७० दिन काम गरेको |
| ९. माधव | ६६ दिन काम गरेको | २४. रछेराम, रक्षराम | ९३ दिन काम गरेको |
| १०. गंगाधर | ७९ दिन काम गरेको | २५. शिकिन्ह, शिवकृष्ण | ७६ दिन काम गरेको |
| ११. रामचन्द्र | ८२ दिन काम गरेको | २६. भागि जल | ७४ दिन काम गरेको |
| १२. जिव | ८७ दिन काम गरेको | २७. हाकुराम | ८५ दिन काम गरेको |
| १३. जयमान, जसमान | ७२ दिन काम गरेको | २८. मोहोन | ७४ दिन काम गरेको |
| १४.शिकिन्ह, शिवकृष्ण | ४६ दिन काम गरेको | २९. जिवराम, शिवराम | ४० दिन काम गरेको |

| | | | |
|---|---|---|---|
| १५. भागि | ६९ दिन काम गरेको | ३०. विश्वदेव | ५१ दिन काम गरेको |
| ३२. सूर्ज सिं | ४६ दिन काम गरेको | ३१. दुखि सिं | ७१ दिन काम गरेको |

✓ यिनीहरुले देनिक जनही दम्म ४ दरको ज्यालामा काम गरेका थिए।

✓ यिनीहरुले ज्याला रकम जम्मा **मो** ८ **शुकि** २ **दं** २४ पाएका थिए।

(१९९– २०० पत्राङ्क)

**मोटं १२१ दं ७ (पत्राङ्क २२८ – २२९ मा)**

✓ पत्राङ्क २२८ ख – २२९ क मा ३२ जना एघातका नाम छन्।

✓ पत्राङ्क २२८ ख - २२९ क मा जम्मा कार्य दिन २३७६ (अभिलेख ग्रन्थमा)
२३८६ (रुजु जम्मा गर्दा)

✓ यिनीहरु मध्ये कसैले अधिकतम १०४, १२६ दिनसम्म र कसैले न्यूनतम ३९, ४० दिनसम्म काम गरेका देखिन्छन्।

# परिशिष्ट ३९

## पाँचतले मन्दिर निर्माण कार्यमा नियुक्त भक्तपुरका लोहो कर्मी

## (शिलाकार)

## पत्राङ्क २१२ क – २१४ क

| लोहो कर्मीहरुका नाम | काम गरेका दिन | लोहो कर्मीहरुका नाम | काम गरेका दिन |
|---|---|---|---|
| १. तुलशि | ४९९ दिन | १६. जगत्सिं | ३४१ दिन |
| २. मनहोर सिं | २१५ दिन | १७. पद्मसिं | ३२४ दिन |
| ३. मानसिं | १२५ दिन | १८. रक्षराम | ३९४ दिन |
| ४. केशवराय | ३६७ दिन | १९. नुगु | १११ दिन |
| ५. देविराम | २३१ दिन | २०. चुकुढि | १०५ दिन |
| ६. काशिराम | ३११ दिन | २१. परशुराम | २९५ दिन |
| ७. रामचन्द्र | १५२ दिन | २२. शिवहरि | २७९ दिन |
| ८. भागिसिं | ३४२ दिन | २३. लन्हसिं | ८७ दिन |
| ९. भिंख्वाल | ३५३ दिन | २४. रामेश्वर | ११३ दिन |
| १०. हाकु देव | २५० दिन | २५. जयदेव | २७५ दिन |
| ११. धनदेव | २०४ दिन | २६. सुखुल | २९३ दिन |
| १२. जयकृष्ण | २५८ दिन | २७. विश्वहरि | २६३ दिन |
| १३. शिवनान | २७९ दिन | २८. जय | २२३ दिन |
| १४. भागि | ८८ दिन | २९. नरहरि | २६७ दिन |
| १५. विरुवनाथ | ३६० दिन | ३०. तेकनसिं | ४७ दिन |

उपर्युक्त शिलाकारहरु सवैले पाएका ज्याला जम्मा **मोटं** ३६७ **शुकि** ३ **दं** ८४

टिप्पणी

१ भक्तपुरका लोहों कर्मी (शिलाकारहरु) ३० जनाका नाम र तिनीहरुले काम गरेका दिन संख्या यसमा छन् ।

२ उपर्युक्त शिलाकारहरुलाई नै पत्राङ्क २३१ क - २३३ क भित्र ठिमिले शिलाकारहरु भनी नाम र तिनीहरुले काम गरेका दिन तथा पाएका ज्याला उल्लिखित छन् । त्यतापट्टि तिनीहरुले पाएका ज्याला रकम जम्मा **मोटं** ३८३X दं ११ उल्लिखित देखिन्छन् ।

# परिशिष्ट ४०

## थिमिया रोहो कल्मि (ठिमीले शिलाकारहरुका नाम सूची, काम गरेका दिन संख्या र पाएका ज्याला रकम)

## पत्राङ्क २३१ ख - २३३ क

| | | | | |
|---|---|---|---|---|
| १. तुलशि | ५१७ | दिन | काम | गरेको |
| २. जगत्सिं | ३४६ | " | " | " |
| ३. विश्वनाथ | ३६८ | " | " | " |
| ४. मनोहरसिं | ३२० | " | " | " |
| ५. पद्मसिं | ३२४ | " | " | " |
| ६. मानसिं | १२३ | " | " | " |
| ७. रछेराम | ४३९ | " | " | " |
| ८. केशवराज | ३५८ | " | " | " |
| ९. नुगु | १११ | " | " | " |
| १०. देवीराम | १९४ | " | " | " |
| ११. सुकुति | ११५ | " | " | " |
| १२. काशिराम | ३११ | " | " | " |
| १३. पर्शुराम | २९४ | " | " | " |
| १४. रामचन्द्र | २७९ | " | " | " |
| १५. शिवहरि | ३०३ | " | " | " |
| १६. भागिसिं | १९२ | दिन | काम | गरेको |
| १७. रत्नसिं | ८७ | " | " | " |
| १८. भिंख्वाल | ३५३ | " | " | " |
| १९. रामो(मे)श्वर | ११३ | " | " | " |
| २०. हाकु देव | २४१ | " | " | " |
| २१. जयदेव | ३०७ | " | " | " |
| २२. धनदेव | २०७ | " | " | " |
| २३. सुखुर | ३३४ | " | " | " |
| २४. जयकृष्ण | ३१३ | " | " | " |
| २५. विश्वहरि | २७५ | " | " | " |
| २६. शिवनान | २३९ | " | " | " |
| २७. जय | २४८ | " | " | " |
| २८. भागि | ८४ | " | " | " |
| २९. नरहरि | २६५ | " | " | " |
| ३०. तेकनसिं | ३१ | " | " | " |

- ✓ पत्राङ्क २१२ क मा यिनीहरुकै दुरुष्ट नाम सूची भक्तपुरका शिलाकारहरु भनी सूचिकृत भएका देखिन्छन् । यसमा भएको तेकनसिंको नाम उसमा छैन ।
- ✓ यिनीहरुले जनही दैनिक ४ - ६ दम्म दरको ज्यालामा काम गरेका देखिन्छन् । धेरैजसो ज्याला दरमा असमानता देखिन्छन् ।
- ✓ यिनीहरुले पाएका जम्मा ज्याला रकम **मोटं** ३८३X दं ११ थिए ।
- ✓ दुइ भिन्न ठाउँका शिलाकारहरुका नाम एकै थरीको कसरी किन सूचिकृत भएका हुन् बुझ्न सकिन्न ।
- ✓ यिनिहरुले ७८५२ जनाको श्रमशक्ति बरावरको काम गरेका थिए ।

# परिशिष्ट ४१

## अलाया लोहोकल्मि/ललितपुरका शिलाकारहरु

## पत्राङ्क २१४ क- २१६ ख

| क्र.सं. नाम | काम गरेका दिन | क्र.सं. नाम | काम गरेका दिन |
|---|---|---|---|
| १. काशि | १४० दिन | २४. पुनसिं | २६ दिन (दम्म ७ दर ज्याला) |
| २. मुतिराज | १३२ दिन | २५. हाकु | ११४ दिन(दम्म ३ दर ज्याला) |
| ३. देवराज | ८३ दिन | २६. केशव राय | ५६ दिन |
| ४. विशेश्वर | १०४ दिन | २७. कृष्णासिं | ८१ दिन (दम्म ३ दर ज्याला) |
| ५. विश्व | १७७ दिन | २८. मेलम्हा | ११७ दिन |
| ६. दाम | १७७ दिन | २९. कल्यान्सिं | ११५ दिन |
| ७. लक्ष्मी सिं | ११९ दिन | ३०. लनहज्योति/<br>रत्नज्योति | १४४ दिन |
| ८. अमरसिं | १७४ दिन | ३१. सूर्य्यमनि | १४० दिन |
| ९. मानसिं | ९४ दिन | ३२. मेलम्हा | १५० दिन (दैनिक दम्म ७ दर ज्याला) |
| १०. जोगराज | १६४ दिन | ३३. सुखुसिं | १३० दिन (दैनिक दम्म ७ दर ज्याला) |
| ११. एन्द्रसिं | ९५ दिन | ३४. जगत्सिं | १४० दिन (दैनिक दम्म ३ दर ज्याला) |
| १२. मञ्जुराम | १७२ दिन | ३५. मेरु | ९५ दिन (दैनिक दम्म ३ दर ज्याला) |
| १३. कर्म्मराज | २२२ दिन | ३६. चन्द्रराय | मो, १०१ दिन (दैनिक दम्म ३ दर ज्याला) |
| १४. सूर्य्य् | २३९ दिन | ३७. मञ्जुसिं | मो, १०४ दिन (दैनिक दम्म २ दर ज्याला) |
| १५. पाहान | १४६ दिन | ३८. हरिधर | मो, ५३ दिन (दैनिक दम्म ३ दर ज्याला) |
| १६. कृष्णराम | १५९ दिन<br>(दैनिक दम्म ३ दर ज्याला) | ३९. धनसिं | मो, ९० दिन (दैनिक दम्म ९ दर ज्याला) |
| १७. वंशराम | १५३ दिन | ४०. पद्मसिं | मो, ९६ दिन (दैनिक दम्म २ दर ज्याला) |
| १८. लन्हमुनि | १९८ दिन | ४१. लक्ष्मि सिं | मो, ९३ दिन (दैनिक दम्म २ दर ज्याला) |
| १९. कृष्ण | १६२ दिन | ४२. चन्द्र सिं | मो, ४८ दिन (दैनिक दम्म २ दर ज्याला) |
| २०. लन्हसिं | १४९ दिन | ४३. सन्तसिं | १६० दिन |
| २१. लक्ष्मि | १७५ दिन<br>(दैनिक दम्म ७ दर ज्याला) | ४४. धर्म्मदेव बादे | ३९ दिन |
| २२. पद्मराय | ५९ दिन | ४५. सलिक | ३६ दिन |
| २३. पुनसिं | ७४ दिन<br>(दैनिक दम्म ७ दर ज्याला) | ४६. सुखुराम | ३८ दिन |

टिप्पणी : कोष्ठकमा जनाइएका वाहेक अरु सवैका दैनिक दम्म ७ दरको ज्याला । नाम पछाडि 'मो' भएका बाल कालिगड थिए । "मो" मोचा अर्थात् बालकको संक्षिप्त हो ।

उपर्युक्त कालिगडहरुका जम्मा ज्याला रकम मो ३३७ शुकि २ दं ११६ ।

# परिशिष्ट ४२

## ललितपुरका लोहोकर्मि (शिलाकार) हरु

## पत्राङ्क २१७ क

यस नाम सूची अगावै "क्वतोवाल म्हं २" उल्लिखित भएका छन्। ती कलाकारहरुले सम्भवतः पाँचतले मन्दिरको सबभन्दा तल्लो पेटीका हाराहारी स्थापित दुई ठूला मानव मूर्तिहरु (भक्तपुरका स्थानीय जन जीब्रोले 'कुथुवा' र अरु सर्वसाधारण जनले जयमल र प्रताप भनिने मूर्तिहरु) बनाएको हुनुपर्छ। ती शिलाकार कालिगडहरुलाई ज्याला दिएकोको तिथि "नष्ट श्रावण १२" हुनु पर्छ। ती दुई मूर्तिहरु त ने.सं. ८२२ आषाढ शुल्क प्रतिपदाका दिन पाँचतले मन्दिरमाथि गजुर चढाई मन्दिर भित्र श्री ३ सिद्धिलक्ष्मीदेवीको मूर्ति स्थापना भएको हर्ष बढाइँ उत्सवमा गाइएको भजनमा ती दुई मूर्तिहरुका उल्लेख आई सकेको स्मरणीय छ। ती मूर्ति बनाउने कालिगड शिलाकारहरुका नाम र तिनीहरुले काम गरेका दिन यस प्रकारका छन् –

| | | | |
|---|---|---|---|
| १. मंजुराज | ३३ दिन काम गरेको | ८. पाहान | २९ दिन काम गरेको |
| २. कर्म्मराज | ४ दिन काम गरेको | ९. लन्हमुनि | ४० दिन काम गरेको |
| ३. लन्हसिं | ३५ दिन काम गरेको | १०. कृष्णराज (मो) | ३७ दिन काम गरेको |
| ४. सूर्य्य | ३८ दिन काम गरेको | ११. रन्हज्योति | १७ दिन काम गरेको |
| ५. धर्म्मदेव | ३२ दिन काम गरेको | १२. रक्ष्मीधल (मो) | २८ दिन काम गरेको |
| ६. वंशदेव | ३३ दिन काम गरेको | १३. चन्द्रसिं (मो) | २७ दिन काम गरेको |
| ७. विश्व | ३६ दिन काम गरेको | १४. मेरु (मो) | १० दिन काम गरेको |

### टिप्पणी

१. उपर्युक्त कालिगडहरुले बढीमा ४० दिन र घटीमा ४ दिन औसत २९ दिन काम गरेर ती दुई मानव मूर्ति र अरु मूर्तिहरु बनाएको हुनु पर्छ।

२. तिनीहरुले दैनिक जनही औसत दम्म ७ ज्याला दरमा काम गरेका थिए।

३. नाम पछाडि कोष्ठकमा (मो) जनिएकाहरु बाल कालिगड थिए।

४. उपर्युक्त सूचीमा उल्लिखित सूर्य्य, पाहान, लन्हसिं, लन्हमुनि, विश्व, रत्न ज्योति परिशिष्ट ४१ को नाम सूचीमा पनि उल्लिखित भइसकेका देखिन्छन्। उपर्युक्त सबै कालिगडहरुका नाम हेर्दा तिनीहरु ललितपुरका बौद्ध मार्गीय कालिगडहरु भनी चिन्न सहजै सकिन्छ।

५. कलाकृतिका स्रष्टाका उपर्युक्त सूची जस्तै अरु स्रष्टाका नाम देखिंदैन।

# परिशिष्ट ४३ (क)

## निर्माण कर्मीहरुका नाम

## पत्राङ्क २२६ ख

संवत् तिथि : ने.सं. ८२२ मार्ग शुल्क १२

| क्र.सं. नाम | काम गरेका दिन | क्र.सं. नाम | काम गरेका दिन |
|---|---|---|---|
| १. जिवराज | २८७ दिन | ८. देवराम, व | ९२ दिन |
| २. हाकु | १०७ दिन | ९. मनोहरसिं, ज्या | ८९ दिन |
| ३. रुद्रसिं | ११८ दिन | १०. सूर्थ्य, ज्याथख्वा | ९७ दिन |
| ४. देव | १०४ दिन | ११. सूर्थ्य भुतु | १०७ दिन |
| ५. पद्यसिं | ११३ दिन | १२. सुन्दरसिं | ११८ दिन |
| ६. 'मानसि' | १०६ दिन | १३. रम्बोदर | ३५ दिन |
| ७. पुनराम, जे | ११२ दिन | | |

**टिप्पणी**

१ उपर्युक्त कर्मीहरुले के के काम गरेका थिए ? ती कहाँका थिए ? अज्ञात छन् ।

२ तिनीहरुले दैनिक जनही, ४, ५, र ६ दरको ज्यालामा काम गरेका थिए । तिनीहरुलाई तिरेको ज्याला रकम जम्मा **मो ६९X दं ८** थियो ।

## पत्राङ्क २२७ क का कर्मीहरु

| क्र.सं. नाम | काम गरेका दिन | क्र.सं. नाम | काम गरेका दिन |
|---|---|---|---|
| १. रामहरि | ३०६ दिन | ९. जयदेव | १२४ दिन |
| २. विष्णुसिं | १५० दिन | १०. हरिकृष्ण, को | ९६ दिन |
| ३. दाते | १०७ दिन | ११. चक्रसिं | १०९ दिन |
| ४. सूर्थ्य | ९२ दिन | १२. पुनराम | ८७ दिन |
| ५. शिवहरि, मं | १२३ दिन | १३. जयहरि | ३८ दिन |
| ६. मानसिं | ११२ दिन | १४. चुकुति | ३२ दिन |
| ७. रामदास | १४६ दिन | १५. मनोहरसिं | ४४ दिन |
| ८. नवमि सिं | १२० दिन | | |

**टिप्पणी**

१. ती कर्मीहरुले जनही दैनिक दम्म ६ दरको ज्यालामा काम गरी ती सवैले जम्मा ज्याला **मो ८१X दं १७** पाएका थिए ।

२. तिनीहरुका पनि खास परिचय र काम स्पष्ट उल्लिखित देखिंदैन ।

# परिशिष्ट ४३ को

## कर्मीहरुका नाम, कार्य दिन संख्या र ज्याला

## पत्राङ्क–२२७ ख

| | | | |
|---|---|---|---|
| १. छत्रसि | २९५ दिन काम गरेको | ८. महेश्वर | १३३ दिन काम गरेको |
| २.हरिराम | १३७ दिन काम गरेको | ९. वासि | ८६ दिन काम गरेको |
| ३.हरि | १६८ दिन काम गरेको | १०. सालि | ११४ दिन काम गरेको |
| ४.रामचन्द्र | ३८ दिन काम | ११. धनसिं | १२२ दिन काम गरेको |
| ५. मंजुसिं | २३६ दिन काम गरेको | १२. देवराम | २२ दिन काम गरेको |
| ६. रन्ह | १४९ दिन काम गरेको | १३. जयसिं | २७ दिन काम गरेको |
| ७. हेरासि | ९२ दिन काम गरेको | १४. शिवशंकर | ६२ दिन काम गरेको |

जम्मा कर्मीहरु १४ जना

काम गरेको दिन १६८१ दिन

१६८१ जनाको श्रम शक्ति

ज्याला देनिक जनही दम्म ६ दरले जम्मा ज्याला मो ९० ||| दं २

## पत्राङ्क – २२८ क (परिशिष्ट ४३ को)

## कर्मीहरुका नाम, काम गरेका दिन संख्या, ज्याला

| | | | |
|---|---|---|---|
| १. लघु | २९१ दिन काम गरेको | ८. दुखि | १३१ दिन काम गरेको |
| २. हरिसिं | ७९ दिन काम गरेको | ९. धनराम | १२५ दिन काम गरेको |
| ३. लन्ह | ११० दिन काम गरेको | १०. पुनर्सि | १०४ दिन काम गरेको |
| ४. हेकव | ११४ दिन काम गरेको | ११.पद्मसिं वा | ९८ दिन काम गरेको |
| ५. कल्याणसिं | १६३ दिन काम गरेको | १२. दुरर्गादास | १५२ दिन काम गरेको |
| ६. जयहरि | १३९ दिन काम गरेको | १३. विश्वसिं | ३२ दिन काम गरेको |
| ७. गोपिनाथ | ११६ दिन काम गरेको | १४ देव | १२ दिन काम गरेको |

जम्मा १४ जना कर्मीहरुको नाम

१६५९ दिन (अभिलेख ग्रन्थमा, रुजी जम्मा गर्दा १६६६ दिन) ज्याला रकम मो ८१/दं १५ उपयुक्त तीनै कलममा ५६ जना कर्मीहरुका नाम ज्याला रकम जम्मा मो ३२२ ||| दं ४२, यिनीहरु भक्तपुरका कर्मीहरु हुनुपर्छ।

# परिशिष्ट –४४

## बालाहरुका नाम सूची

## पत्राङ्क – २२९ क

१. पर्शुराम २०२ दिन काम गरेको
२. सूर्य सिं ११७ दिन काम गरेको
३. रामचन्द्र १३७ दिन काम गरेको
४. लन्ह सिं १२८ दिन काम गरेको
५. कल्याण सिं १७१ दिन काम गरेको
६. रामकृष्ण १४४ दिन काम गरेको
७. जयराम १५० दिन काम गरेको
८. विन्दु सिं १८३ दिन काम गरेको
९. अर्न्तसिं १८३ दिन काम गरेको
१०. शिवनान ८३ दिन काम गरेको
११. शिवराम ५१ दिन काम गरेको
१२. शिकिन्ह ८ दिन काम गरेको

✓ यिनीहरुले दैनिक जनही दम्म ६ दरको ज्यालामा काम गरेका थिए ।

✓ यिनीहरुले १४२९ जनाकको श्रमशक्ति बरावरको काम गरेका थिए ।

✓ यिनीहरुले पाएका ज्याला रकम जम्मा मोटं ७१ x दं ३३ थिए ।

# परिशिष्ट –४५

## कासालहरुका नाम, काम गरेका दिन संख्या

## पत्राङ्क – २३६ क

१. चुकति १४० दिन काम गरेको
२. भागिराम १५९ दिन काम गरेको
३. मनिघर १५५ दिन काम गरेको
४. पुनिसिं१४८ दिन काम गरेको
५. पद्मसिं १४८ दिन काम गरेको
६. परिष १५१ दिन काम गरेको
७. देवराम १० दिन काम गरेको

✓ यी ७ जनाले जम्मा ९११ दिन काम गरेका थिए । यसैलाई ९११ जनाको श्रमशक्ति गणना गरिएको बुझिन्छ ।

✓ यिनीहरुलाई नगद रकम ज्याला दिइएको देखिदैन । यिनीहरुले अन्न अनाज ज्याला स्वरुप पाएका एक मुष्ट जम्मा परिमाण यस प्रकारका थिए –

| | | | |
|---|---|---|---|
| चामल | आ २२ | फं ७ | कु ३ |
| च्यूरा | आ २२ | फं ७ | कु ३ |
| मासु | | फं ३८ | कु ३ थिए । |

# परिशिष्ट ४६

## भोत/बनेपाका कर्मीहरुका नाम सूची र काम गरेका दिन गणना

### पत्राङ्क २२९ ख – २३० क

| भोत कर्मीका नाम | काम गरेका दिन गणना | भोत कर्मीका नाम | काम गरेका दिन गणना |
|---|---|---|---|
| १. भ्यातल | ३८+४६+३२+१५=१३१ दिन | १९. बाबुराम | ४९+२१+३३+५=१०८ दिन |
| २. जयराम | ५०+४८+२५+९=१३२ दिन | २०. हरिराज | ४९+२५+४०+८=११९ दिन |
| ३. पर्शुराम | ४७+२२=६९ दिन | २१. चुकुधेक | ४८+३६+२७+१=११२ दिन |
| ४. लक्षराम | ४६+२८+२९+५=१०६ दिन | २२. लघुनाथ | ४७+२६+१६=८९ दिन |
| ५. चतुराम | ३८+२३+२९=९० दिन | २३. मंशिरराम | ४८+२७+२३+९=१०९ दिन |
| ६. चन्द्रिराम | ४१+३०+१६+८=९५ दिन | २४. रन्हसिं | ४६+२६+३२+५=१०९ दिन |
| ७. कर्म्मराम | ४८+२७+१९+८=८७ दिन | २५. शिवहरि स्वधार | ४२+११+३७+६=९६ दिन |
| ८. सूर्य्यसिंह | ३१+४४+२३+५=१०३ दिन | २६. शिवहरि सा | ३२+२८+४४+१२=११६ दिन |
| ९. शंशिराम | ३६+३६+१९+२=९५ दिन | २७. शिवकृष्ण | ५०+३०+५०+१=१३१ दिन |
| १०. किरन्सिं | ४७+४३+२०+३=११३ दिन | २८. विन्दुराज | ४८+२१+४१+६=११६ दिन |
| ११. पूर्ण सिं | ४४+२६+१०+५=९५ दिन | २९. सुजराज | ४५+२२=६७ दिन |
| १२. हरिसिं | ४२+४०+२४+१=१०७ दिन | ३०. किल्हामराज | ४६+२२+३९+१=१०८ दिन |
| १३. चन्द्रराम | ४८+३२+२७+७=११४ दिन | ३१. किराम | ३६+१९=५५ दिन |
| १४. मथ्याक | ४५+३९+२६+४=११४ दिन | ३२. केरुवराज | ४२+२२+३२+५=१०१ दिन |
| १५. रामकृष्ण | ४५+२६+२१+५=९७ दिन | ३३. अर्णराम | २६+२८+५=५९ दिन |
| १६. लन्हुदेव | ५०+३१+२५=१०६ दिन | ३४. भागिराव. दो छु | २+४२+६=५० दिन |
| १७. हरिराम | ४७+४१+२०+१०=११८ दिन | ३५. देवराज | २+३४+१=३७ दिन |
| १८. पुनराम | ५०+१८+२०+१०=९८ दिन | ३६. भागिराम स्वधा | ३७ दिन |
|  |  | ३७. पुनदेव | ३४+५=३९ दिन |

- ✓ भोत/बनेपाका यी ३७ जना कर्मी सिकर्मीहरुले दैनिक जनही दम्म ५, ६, १० दरको ज्यालामा काम गरेथे ।
- ✓ उस्तै उस्ते नाम भएका कोही कर्मीका नाम पछाडि ‘स्वधार ’ र ‘सा’ उल्लिखित गरी स्पष्टयाउने पनि प्रयास गरेका देखिन्छन् ।
- ✓ यिनीहरुले पाएका ज्याला रकम जम्मा मोटं १६३/दं १८ थिए । यिनीहरुले खास के के काम गरेका हुन् ? स्पष्ट उल्लिखित छैन ।

# परिशिष्ट ४७

## थेमि (ठिमिले कर्मीहरुका नाम, काम गरेका दिन र ज्याला

### पत्राङ्क २३४ ख – २३५ क

| कर्मीहरुका नाम | कार्य दिन गणना | कर्मीहरुका नाम | कार्य दिन गणना |
|---|---|---|---|
| १. जय रुद्रसिं | ३०+२७+३३+१७=१०७ दिन | ८. धनवादे | १४+३१+३८+९=९२ दिन |
| २. शिरिमान | ३९+२४+३७+११=१११ दिन | ९. श्रीकृष्ण | १६+१३+२९+१२=७० दिन |
| ३. पुनवादे | ३१+२२+४८+९=११० दिन | १०. धनसिं | २७+२२+३३+७=८९ दिन |
| ४. हरिहर | २७+२२+२५+१०=८४ दिन | ११. चन्द्रमान | १५+२३+३०+१०=७८ दिन |
| ५. बासुदेव | १८+२३+१८+११=७० दिन | १२. तेकनसिं | १५+२३+२९+१२=७९ दिन |
| ६. चिन्तामणि | १७+१९+२१+७=६४ दिन | १३. शिवकृष्ण | ७+२३+३०+९=६९ दिन |
| ७. शिरिमां दे | १०+१६+३५+५=६६ दिन | १४. सूर्य्यमान | १+१९+३१+५२=१०३ दिन |
| | | १५. पद्मसिं | ३ दिन |

जम्मा १५ जना ठिमिले कर्मी सिकर्मीहरु ।

✓ तिनीहरुले दैनिक जनही दम्म ६ दरको ज्यालामा काम गरेथे ।

✓ तिनीहरु मध्ये कसैले अधिकतम १११ दिन सम्म, ११० दिनसम्म, १०३ दिनसम्म काम गरे थे त कसैले न्युनतम ३ तीन दिन मात्र काम गरेको देखिन्छ ।

✓ तिनीहरुले के के काम गरेका थिए उल्लिखित देखिंदैन ।

✓ तिनीहरुले पाएका ज्याला रकम जम्मा **मोटं** ५३ दं २७ थियो ।

# परिशिष्ट ४८

## कलि अर्थात् फलामको काम गर्ने नकर्मीहरुका काम र ज्याला

### पत्राङ्क २३० ख – २३१ ख

| कलि/नकर्मीहरुका नाम | काम गरेका दिन | कलि/नकर्मीहरुका नाम | काम गरेका दिन |
|---|---|---|---|
| १. विश्वसिं | ११६ दिन | १८. धर्म्मसिं | १२९ दिन |
| २. पंचराम | ११३ दिन | १९. देंव | ७७ दिन |
| ३. वासुदेव | १२८ दिन | २०. मानसिं | १२५ दिन |
| ४. धर्म्मसिं | १२० दिन | २१. पुनराम | ९४ दिन |
| ५. सूर्य्यसिं | ११२ दिन | २२. धनदेव | ९० दिन |
| ६. मोहनसिं | ७९ दिन | २३. रामहरि | ८६ दिन |
| ७. हाकु | २९ दिन | २४. मनिधर | १२६ दिन |
| ८. भागिराम | २८ दिन | २५. विश्वदेव | ८८ दिन |
| ९. राम | १३२ दिन | २६. महादेव | ११४ दिन |
| १०. काशि | १४ दिन | २७. पाङाया | १३४ दिन |
| ११. सूर्य्यराम | १२७ दिन | २८. रामानन्द | ४८ दिन |

| | | | |
|---|---|---|---|
| १२. काशि | ७९ दिन | २९. शिवनान | ९९ दिन |
| १३. रामकृष्ण | ९६ दिन | ३०. तुलशिराम | १२७ दिन |
| १४. गया | १३४ दिन | ३१. रामदेव | ७५ दिन |
| १५. वासिं | ११४ दिन | ३२. दातेम्हा | ४१ दिन |
| १६. मर्दराम | १२८ दिन | ३३. काशि | २८ दिन |
| १७. रामचन्द्र | १२६ दिन | ३४. जयसिं | १३ दिन |

टिप्पणी–

✓ कालिगडहरु मध्ये नकर्मीहरुका कार्य विवरण मात्र यस अभिलेख ग्रन्थमा सबैभन्दा धेरै विस्तृत वर्णन गरिएका छन् (पत्राङ्क १०७ क - १०९ क मा)

✓ तिनीहरुले औसत ९४ दिन काम गरे थे ।

✓ तिनीहरुले दैनिक जनही दम्म ४ दरको ज्यालामा काम गरेथे ।

✓ ने.सं. ८२२ मार्गवदि काममा नियुक्त भएका तिनीहरुलाई तिरेका ज्याला रकम जम्मा मो १०५ दं १९ थियो ।

## परिशिष्ट ४९

## अवालेहरुका नाम, कार्य दिन गणना र ज्याला

### पत्राङ्क २३५ क – ख

| अवालेहरुका नाम | काम गरेका दिन | आवालेहरुका नाम | काम गरेका दिन |
|---|---|---|---|
| १. शङ्कर | २६१ दिन | १४. भायदेव | ११६ दिन |
| २. मुनि | १८८ दिन | १५. वेषाराम | ८४ दिन |
| ३. जशराम | १८८ दिन | १६. सिद्धिराम | १०० दिन |
| ४. धनराम | १८३ दिन | १७. हाकु | १५९ दिन |
| ५. देवराम | १४८ दिन | १८. भिम | १५६ दिन |
| ६. देव | ३८ दिन | १९. अभिराम | ११० दिन |
| ७. चुकुटि | ११९ दिन | २०. पर्शुराम | १२१ दिन |
| ८. बोधिराम | १३९ दिन | २१. चन्द्र | १२८ दिन |
| ९. शिवहरि | ७७ दिन | २२. विशेश्वर | १०६ दिन |
| १०. चतुराम | ११० दिन | २३. राम | ११३ दिन |
| ११. तवढेक | ११३ दिन | २४. रघुराम | १२४ दिन |
| १२. मनोहरसिं | ९९ दिन | २५. चुकुन | १०० दिन |
| १३. मनिधर | १०८ दिन | २६. कृष्ण | ३२ दिन |

**टिप्पणी –**

✓ उपर्युक्त अवालेहरुले ईंट उत्पादन, विक्रि, न्यातपोल देवल/पाँचतले मन्दिर बनाउँदा गारो बनाउने र छाना छाउने काम गरेथे । तिनीहरु मध्ये शङ्कर अवालले त २२/२२ तोलाको चांदीको बाला १ जोर इनाम पाएको थियो ।

✓ तिनीहरु मध्ये अत्यधिक दिनसम्म २६१, १८८, १६३, र १५९ काम गर्नेहरु क्रमश : शङ्कर, मुनि, धनराम, हाकु र भिम आवार थिए ।

✓ दैनिक जनही दम्म ६ र ३ (कृष्णले २६ औं चाहिंने मात्र) दरको ज्यालामा काम गरेको थियो । तिनीहरु सबले पाएका ज्याला रकम जम्मा मो १६१X दं १२ थियो ।

✓ तिनीहरुले औसत १२२ दिन काम गरेका देखिन आउँछ ।

# परिशिष्ट ५०

## तावत/टमोटहरुका नाम, कार्य दिन गणना र ज्याला

## (पत्राङ्क २३६ क, ख)

| तावत/टमोटका नाम | काम गरेका दिन | तावत/टमोटका नाम | काम गरेका दिन |
|---|---|---|---|
| १. नमसिं | ९९ दिन | २१. जगन्नाथ | ७१ दिन |
| २. कृष्णदेव | ७० दिन | २२. शिवराम | ४१ दिन |
| ३. जयहरि | ३८ दिन | २३. धर्म्मसिं | ८३ दिन |
| ४. मणिधर | ७१ दिन | २४. सूर्य्य | २४ दिन |
| ५. बेखा | ६३ दिन | २५. लायताङ | ६३ दिन |
| ६. वलिराम | ५३ दिन | २६. देवसिं | ५० दिन |
| ७. मोहोनसिं | ५१ दिन | २७. धर्म्मराम | ३८ दिन |
| ८. चन्द्र | ५८ दिन | २८. रन्ह | ५७ दिन |
| ९. भागि | ७३ दिन | २९. विशेश्वर | ४३ दिन |
| १०. गुसायि | ५९ दिन | ३०. शिवचा | ३७ दिन |
| ११. रामेश्वर | ५३ दिन | ३१. सिर्द्धि | ३१ दिन |
| १२. गंगाधर | ३५ दिन | ३२. संग्राम | ५७ दिन |
| १३. लगु मोचा | ७० दिन | ३३. जयसिं | ५२ दिन |
| १४. सुखुल | ४३ दिन | ३४. खगोसिं मोचा | ४० दिन |
| १५. बलि | ५९ दिन | ३५. मानसिं | १८ दिन |
| १६. पुनसिं | २० दिन | ३६. देविराम | ३३ दिन |
| १७. वासुदेव | १४ दिन | ३७. एन्द्रराम | ३० दिन |
| १८. धनपति | २४ दिन | ३८. विश्वनाथ | १९ दिन |
| १९. जयकृष्ण | १४ दिन | ३९. मनिराम | १२ दिन |
| २०. वंशिधर | ५ दिन | ४०. बेखा | १ दिन |

टिप्पणी–

✓ दैनिक जनही १,२,३, र ६ दरको ज्यालामा काम गर्ने तिनीहरुलाई तिरेका ज्याला रकम जम्मा मों ६३/- थियो

✓ तिनीहरुले औसत ३७ दिन काम गरेथे । तिनीहरुले अधिकतम ९९ दिनसम्म र न्यूनतम एकदिन काम गरेको देखिन्छ ।

# परिशिष्ट ५१

## निवा (सुनको गहना, खापा बनाउने तथा सुनको जलप लगाउने) कालिगडहरुका नाम

### पत्राङ्क २३६ ख

दैनिक जनही ३ – ६ दम्म दरले ज्याला पाउने रहेछन् यितिहरु

| | | | |
|---|---|---|---|
| १. धर्म्मसिं | ३९ दिन काम गरेको | ७. भायदेव | २६ दिन काम गरेको |
| २. ज्योति | ३४ दिन काम गरेको | ८. जय धर्म्म | ३३ दिन काम गरेको |
| ३. चित्रराज | ११ दिन काम गरेको | ९. गुणराज | ३४ दिन काम गरेको |
| ४. ध्वजराज | २२ दिन काम गरेको | १०. सूर्य्य मणि | २२ दिन काम गरेको |
| ५. हाकु | २५ दिन काम गरेको | ११. धर्म्म | २३ दिन काम गरेको |
| ६. गुण ज्योति | ७ दिन काम गरेको | १२. धर्म्म चन्द्र | ५ दिन काम गरेको |

✓ तिनीहरुले २८१ दिन जम्मा काम गरेको ।

✓ तिनीहरुले २८१ जवानको श्रम वरावर काम गरेको थिए ।

✓ तिनीहरुले पाएका जम्मा ज्याला **मो** १२/ दं १२

✓ तिनीहरु मध्ये कसैले बढी ३९ दिन सम्म, कसैले घटीमा ५ दिन काम गरेका थिए ।

✓ तिनीहरुका दैनिक जनही ज्याला दर दम्म ३ र ६ देखिन्छन् ।

# परिशिष्ट ५२

## लुँज्यायाक/सुनको काम गर्ने कालिगडहरुका नाम – पत्राङ्क २३५ ख

| | | | |
|---|---|---|---|
| १. भगवान | २१ दिन काम गरेको | ८. दशबल | १३ दिन काम गरेको |
| २. धनराज | १३ दिन काम गरेको | ९. पद्मसिं | १५ दिन काम गरेको |
| ३ गुण जोति | १६ दिन काम गरेको | १०. ज्योति | १२ दिन काम गरेको |
| ४. रन्हसिं | ८ दिन काम गरेको | ११. बेपासिं | ४ दिन काम गरेको |
| ५. पुनसिं | १५ दिन काम गरेको | १२. राचन्द्र | ८ दिन काम गरेको |
| ६. धर्म्म सिं | ९ दिन काम गरेको | १३. सुखुल | ८ दिन काम गरेको |
| ७. जय धर्म्म | २ दिन काम गरेको | १४. धर्म्म सिं | २ दिन काम गरेको |

✓ जनही दैनिक दम्म ६ दरले ज्याला पाउने ती

✓ कालिगढहरुले जम्मा ज्याला **मोटं** ७ # पाएका थिए ।

✓ तिनीहरुले काम गरेका दिन जम्मा १५५ रहेछ ।

✓ तिनीहरुले १५५ जवानका श्रम वरावर काम गरेका थिए ।

# परिशिष्ट ५३

## चित्रकारहरुका नाम, काम गरेका दिन संख्या

### पत्राङ्क २३५ – २३६ क

| | | |
|---|---|---|
| १. मनोहोर सिं | ४८ | दिन काम गरेको |
| २. धर्म्म सिं | १७ | दिन काम गरेको |
| ३. जय कृष्ण | १८ | दिन काम गरेको |
| ४. धनराम | ७ | दिन काम गरेको |
| ५. जयदेव | २१ | दिन काम गरेको |
| ६. देवराज | २६ | दिन काम गरेको |
| ७. मनोहर | १५ | दिन काम गरेको |
| ८. हरि | ८ | दिन काम गरेको |
| ९. रत्नसिं | २० | दिन काम गरेको |
| १०. रामचन्द्र | २० | दिन काम गरेको |
| ११. पद्मसिं | २३ | दिन काम गरेको |
| १२. तुर्शिराम | ६ | दिन काम गरेको |

यी जम्मा १२ जना चित्रकारहरुले जम्मा २२९ दिन सम्म काम गरेकोलाई २२९ जनाको श्रम शक्ति स्वरुप गणना गरिएको छ,

यिनीहरुले नगदी ज्याला के कति दरमा पाए उल्लिखित छैन। यिनीहरुले अनाज ज्याला स्वरुप पाएको बुझिन्छ (पत्राङ्क २३५ ख)

# परिशिष्ट ५४

## प्रमानहरुका जन र पञ्च जनहरुबाट श्रमदान सहयोग प्राप्ति

### पत्राङ्क २५५ ख – २५६ क

| संवत् तिथि | सहयोगी प्रमान, पञ्च आदि | |
|---|---|---|
| ने.सं. ८२२ माघ शु ११ | सहयोग स्वरुप पठाइएका जन | |
| | १. धनसिं छेभंडि(ल)बाट | १५ जना |
| | २. नवराजाबाट | २२ जना |
| | | १२ जना |
| | ३. चौताराबाट पटक पटक गरी | १०८ जना |
| | | २८ जना |
| माघ वदि १ मा | | ४५ जना |
| | | ३५ जना |
| | | १० जना |
| | | २२ जना |
| | | ३१ जना |
| फाल्गुण शु ७ मा | ४. मांसिं बंजालबाट | २१ जना |
| | | ३१ जना |
| | | ४१ जना |
| | | १५ जना |
| | | ५० जना |

फाल्गुण वदि २ मा ४७+४६+३८+३५+३८+४१=२४५ जना
चैत्र शु १ मा ४०+५०+४१+३१+४०+५०+३०=२८२ जना
चैत्र वदि १ मा ३०+४१+५०+४०+५०+३५+४५+४१+५१=३८३ जना
वैशाख शु १ मा ५२+४०+४०+३१+२१+३१=२१५ जना
वैशाख वदि २ २२+३५+२०+३०+४०+२५+३०=२०२ जना
चैत्र शुदि १ मा जना २५+३०+४१=९६ जना
यी सवै श्रमदान जनहरुका संख्या जम्मा १९०९ जना

## परिशिष्ट ५४ : १

## पाँचतले मन्दिर निर्माणमा विभिन्न कालिगडका ज्याला बय खर्च

| कालिगड विशेष नाम | उल्लिखितका संख्या | श्रम शक्ति जम्मा | ज्याला जम्मा | पत्राङ्क |
|---|---|---|---|---|
| – | – | १५३४ जनाको | मो ६९ x दं ८ | २२७ क |
| – | – | १९३९ जनाको | मो ९० ‖‖ दं २ | २२८ क |
| – | – | १६५९ जनाको | मो ८१ दं १५ | २२८ क |
| एघात | ३१ जनाका नाम | २३७६ जनाको | मो १२१ दं ७ | २२९ क |
| वाला | १२ जनाका नाम | १४२९ जनाको | मो ७१ x दं ९ | २२९ ख |
| भोत कमि (बनेपाली) | ३७ जनाका नाम | ३५२९ जनाको | मोटं १६३/दं१८ | २३० क |
| उपा कल्मि (इँटका काम गर्ने कर्मी) | ९ जनाका नाम | ६६१ जनाको | मोटं ३३ दं १७ | २३० ख |
| गाथा | ६ जनाका नाम | १९१ जनाको | मो ९ x दं १२ | २३० ख |
| कलि (नकर्मी) | ३१ जनाका नाम | ३१६९ जनाको | मो १०५ दं १९ | २३१ क, ख |
| थिमिया रोहोकल्मि (ठिमिले शिलाकार) | ३० जनाका नाम | ७८५२ जनाको | मो ३८३ दं ११ | २३१-२३३ क |
| ञलाया लोहो कल्मि (पाटने शिलाकार) | ४६ जनाका नाम | ६६०२ जनाको | मो ४२७/दं ७ | २३३क-२३४ख |
| थेमि कल्मि (ठिमिले कर्मी) | १५ जनाका नाम | ११६५ जनाको | मो ५३ दं २७ | २३४ख-२३५क |
| आवाल/अवाले | २६ जनाका नाम | ३२४९ जनाको | मो १६१xदं १२ | २३५ क, ख |
| लुँज्या याक (सुनको काम गर्ने) | १४ जनाको नाम | १५५ जनाको | मोटं ७ # | २३५ ख |
| चित्रकर (चित्रकार) | १२ जनाको नाम | २२९ जनाको | चामल,च्यूरा, मासु ज्याला लिने | २३६ क |
| कासाल | ७ जनाको नाम | ९११ जनाको | चामल, च्यूरा, मासु ज्याला लिने | २३६ क |
| भोतया एघात | ५ जनाको नाम | ४६ जनाको | उस्तै | २३६ क |
| मोचा खलक | १३ जनाको नाम | ३२६ जनाको | उस्तै | २३६ क, ख |

(बाल कालिगड)

| | | | | |
|---|---|---|---|---|
| तावत (टमोट) | ४० जनाको नाम | १५१६ जनाको | मो ६३/ | २३६ क, ख |
| निवा | १२ जनाको नाम | २८१ जनाको | मो १२/दं १२ | २३६ ख |
| रघुया फाहा कल्मि | १५ जनाको नाम | १२५ | – | २३६ ख- |
| (रघुका काठ चिरानी काम गर्ने) | | | (कुनै बय ज्याला अन्न नलिने) | २३७ क |

# परिशिष्ट ५४ : १ अ

## पाँचतले मन्दिर निर्माणमा विभिन्न कालिगडका ज्याला बय खर्च

| कालिगड विशेष | नामोल्लिखित कति जना | श्रम शक्ति | जम्मा ज्याला दिएको जम्मा | पत्राङ्क |
|---|---|---|---|---|
| रामहरिको फाहाकर्मि | १७ जना | १२७ जना श्रम, जिन्सि ज्याला | | २३७ क |
| छत्रसिंङको फाहाकल्मि | ११ जना | १४२ जना श्रम, | | २३७ क |
| जिवराजको फाहाकल्मि | २० जना | १५४ जना श्रम, | | २३७ क |
| थेमिको पामि<br>(ठिमिले रुख काट्ने) | १९ जना | ७२० जना श्रम, | मो १७ दं ७६ | २३७ ख |
| भोत पामि<br>(बनेपाली रुख कटानी गर्ने) | २९ जना | ८९६ जनाको श्रम, | मो २९# दं १४ | २३७ ख |
| खंपुया पामि | ८ जनाको | २२९ जनाको श्रम, | मो ७ X दं ८ | २३७ ख<br>२३८ क |
| सिकल्मि | ९ जनाको | ४४ जनाको श्रम, | मो १ दं ४० | २३८ क |
| केबायाक (बगैंचे ?) | – | १५६ जनाको श्रम, | मो २ | २३८ क |
| कल्मिया, पामिया लाया पाल याङान अर्जाव सुद्धा बिया (?) | – | | मो ४ दं २९ | २३८ क |
| पामियात ज्याला | | | मो १३२ | २३८ क |
| थासि बलास हाङा | – | | मो ८ | २३८ क |
| (सल्ला काठ लिन जाँदा पामिलाई दिएको ज्याला) | | | | |
| पनौतिका पामि | १७ जनाको | ६०५ जनाको श्रम, | मो २० दं २० | २३८ क |
| नालाका पामि | १६ जनाको | ५१५ जनाको श्रम, | मो १७ दं २० | २३८ क,ख |
| साङाका पामि | १३ जनाको | ४५९ जनाको श्रम, | मो १५ दं ३६ | २३८ ख |
| धुलिखेलका पामि | १४ जनाको | ४२३ जनाको श्रम, | मो १४ दं १२ | २३८ ख |
| | | | **मो २१३० दं ४१** | |

चाँप काठ लिन पठाउँदाको ज्याला खर्च

पनौतिका पामि १९ जनाको, २३५ जनाको श्रम, मो ७ # दं १७ २३९ क

# परिशिष्ट ५४ : १ आ

| कालिगड विशेष | नामोल्लिखित कति जना | श्रम शक्ति जम्मा | ज्याला दिएका | पत्राङ्क |
|---|---|---|---|---|
| नालाका पामि | १३ जनाको | १६१ जनाको श्रम | मो ५ दं ४९ | २३९ क |
| खड्पुका पामि | ६ जनाको | ४० जनाको श्रम | मो १ दं १ | २३९ क |
| धुलिखेलको पामि | १० जनाको | ४० जनाको श्रम | मो १/ दं ११ | २३९ ख |
| | ४८ जना | ४७६ जनाको श्रम | **मो १६ दं १८**<br>(मो १५ दं २८अभिलेख ग्रन्थमा) | |

जम्मा प्राप्त भएका काठ थान ७६६

कत्सिबलाया/कत्सि काठ लिन पठाउँदाको ज्याला खर्च

(सं – चैत्र वदि ५)

| | | | | |
|---|---|---|---|---|
| ठिमिले पामि | २२ जनाको | ३५५ जनाको श्रम | मो ११ # दं २१ | २३९. ख |
| | २६ जनाको | २५४ जनाको श्रम | मो ८ दं २६ | |
| सिपा | ६६६ जनाको श्रम | | | |
| बनेपालि पामि<br>(फाल्गुन ६) | ३२ जनाको | ४०९ जनाको श्रम | मो १३ # दं १२ | २४० क |
| पनौतिका पामि | २० जनाको | २५० जनाको श्रम | मो ७x दं ७ | २४० क |
| नालाको पामि | १९ जनाको, | २१४ जनाको श्रम, | मो ७ दं २३ | २४० क |
| साङाको पामि | १३ जनाको, | १६३ जनाको श्रम, | मो ५ दं ९ | २४० क |
| धुलिखेलका पामि | १२ जनाको, | १४८ जनाको श्रम, | मो ४ | २४० ख |
| भरिया १४ जना | – | – | – | |
| खड्पुका पामि | ८ जनाको, | ९४ जनाको श्रम, | मो ३ दं १९ | २४० ख |
| जम्मा नामोल्लिखित | १५२ जना, | १८८७ जनाको श्रम शक्ति, | **मो ६१ दं १०७**<br>(मो४२ दं २५ अभिलेख ग्रन्थमा) | |
| माघ शुल्क २ मा | | १२७८ (अभिलेख ग्रन्थमा) | | |
| ठिमिले पामि | २७ जनाका नामोल्लिखित | ५६८ जनाको श्रम, | मो ९x दं ५ | २४१ख |
| ठिमिले दुइँया<br>(पछिबाट आएका) | २४ जनाका, | ६५१ जनाको श्रम, | मो १०# दं २२ | २४१ ख |
| बनेपालि पामि | ७ जनाका, | १०४ जनाको श्रम, | मो १ x दं २९ | २४१ ख |
| नालाका पामि | ९ जनाका, | १५० जनाको श्रम, | मो २x | |
| जम्मा | ६७ जना | १४७३ जनाका श्रम शक्ति | मो २४ दं ८६<br>(मो २४x दं २६ अभिलेख ग्रन्थमा) | |

# परिशिष्ट ५५

## आहुति दिनेहरुका नाम

## पत्राङ्क ३ ख – ४ क

सम्वत् ८२२ ज्येष्ठ शुल्क नवमि उत्तर फाल्गुणि नक्षत्र, सुदियोग (सिद्धि योग?), आदित्यवारका दिनदेखिं सुसम्पन्न कोट्याहुति यज्ञमा आहुति दिनेहरु –

१. श्रीश्री राजा भूपतीन्द्र मल्ल देव
२. श्री उमापतिराज उपाध्याजु
३. श्री चक्रराज जु
४. श्री अनन्तराज जु
५. श्री ज्योतिराज जु
६. श्री कुतु
७. श्रीलक्ष्मीराज
८. श्रीहेमराज
९. श्रीनन्दराज
१०. श्री रुद्रराज
११. श्री शंभुराज
१२. श्री विश्वराज
१३. श्री कृष्णराज
१४. श्री कुलराज
१५. श्री पुरराज
१६. मतकाल

जम्मा कले/मुठा ११०२

# परिशिष्ट ५५ क

## कोट्याहुति यज्ञमा ग्रहाहुति दिनेहरु

## (पत्राङ्क ५ क)

१. श्री बुद्धिराज, इ.
२. श्री मधुसूदन, ति,
३. श्री मनराम, ति
४. श्री विश्वेश्वर,ति.
५. श्री मनराम, प.
६. श्री सिद्धिराम, प.
७. श्रीराम दत्त, प.
८. श्री ब्रम्हदेव, प.
९. श्री श्यामदेव, प

ब्राम्हणहरु ९ नौ जना यस कार्यमा संलग्न थिए। तिनीहरुले जम्मा आहुति गरिएका मुठा (कल्ली) ११०२ आदित्य, सोम, अंगार, बुध, वृहस्पति, शुक्र, शनैश्वर, राहु, केतु र जन्म ग्रहहरुका नाममा जम्मा ११०२ मुठा आहुति दिएका थिए।

आहुति दिने ब्राम्हण पुरोहितहरुका नाम पछाडि प्रयुक्त संक्षिप्त एक एक अक्षरहरु 'प' को संकेतार्थ पसल छे, 'ति' को संकेतार्थ तिप्रक्व छे र 'इ' को संकेतार्थ इछु भन्ने ती ब्राम्हणहरुका वास स्थान रहेको टोल बस्तकिो नाम बुझिन्छ।

## परिशिष्ट ५५ ख को

### (पत्राङ्क ५ ख – ६ क)

### वैदिक मन्त्र र पुराण पाठ गर्ने ब्राहमणहरु

| पाठ गर्ने ब्राम्हणहरु | पाठ गरिएका मन्त्र शास्त्र पुराण | अध्याय संख्या |
|---|---|---|
| १. श्री कृष्णदेव | मत्स्यपुराण | २ |
| २. श्रीभोला | काशीखण्ड | ३ |
| ३. श्रीरत्नाकर | भागवत स्कन्द | ४ |
| ४. श्रीगुणाकर | कूर्मपुराण | ३ |
| ५. श्रीब्रम्हानन्द | पद्मपुराण | २ |
| ६. श्रीवंशीधर | हरिवंश पुराण | २ |
| ७. श्रीरुद्रराज | संहिता | ६ |
| ८. श्रीसर्वेश्वर | संहिता | ६ |
| ९. श्रीइन्द्रराज | षडङ्ग | ४८ |
| १०. श्री जागेश्वर | षडङ्ग | ४८ |
| ११. श्री कृष्णदेव | षडङ्ग | ४८ |

## परिशिष्ट ५५ ग को

### पार्थीव (पार्थिव) पूजा गर्ने ब्राम्हणहरु

| | | | |
|---|---|---|---|
| १. श्रीपर्शुराम, चोछें | २५६४ | ११. श्री शिरोमणि मिश्र | २४४०० |
| २. श्री नन्दि | २५०८ | १२. श्री कालहस्ति भट्ट | २५७० |
| ३. श्री वंशमणि पादे | ३००८ | १३. श्री गणेश भट्ट | २७५५ |
| ४. श्री रुप | ३८५२ | १४. श्री धनराज | २९०२ |
| ५. श्री पुरन्दर मिश्र | २४०४३ | १५. श्री भीमसेन | २९०२ |
| ६. श्रीनन्दलाल, भुलाछे | २५२० | १६ श्री शङ्करदेव | २८१९ |
| ७. श्रीबछायि | २६६१ | १७. श्री रतिधर, उभ्का | २५४६ |
| ८. श्रीलक्ष्मण भट्ट | २६१२ | १८. श्रीराम | २६६८ |
| ९. श्रीकृष्णदेव | २५९७ | १९. श्रीसुकुदेव | २५१२ |
| १०. श्रीप्राण उभ्का | २५६४ | २०. लक्ष्मी नारायण थे | ३२१८ |

**जम्मा २० जनाले जम्मा ५५६५७**

# परिशिष्ट ५५ घ को

## चण्डी पाठ गर्ने ब्राम्हणहरु

### पत्राङ्क ६ क

| | | | |
|---|---|---|---|
| १. श्रीदेवीदास थाकुर | ४८ | ११. श्री रामदेव, पोल | ४८ |
| २. श्री नारायण ओझा | ४८ | १२. श्री वंशदेव | ४८ |
| ३. श्री गंगाधर ओझा | ४८ | १३. श्री किसिकपाल | ४८ |
| ४. श्री प्रद्युम्न ओझा | ४८ | १४. श्री गोपिनाथ, मता, | ४८ |
| ५. श्री लक्ष्मण ओझा | ४८ | १५. श्रीरामचन्द्र, गुरु | ४८ |
| ६. श्रीश्याम खुर | ४८ | १६ श्री व्यासदेव | ४८ |
| ७. श्रीधरणी | ४८ | १७. श्रीपति | ४८ |
| ८. श्रीनित्यानन्द | ४८ | १८. श्रीरामेश्वर | ४८ |
| ९. श्रीलक्ष्मी धर | ४८ | १९. श्रीवीरेश्वर | ४८ |
| १०. श्रीविष्णुपति | ४८ | २०. श्री भेरु, ओझा | ४८ |

चण्डी पाठ २० जना ब्राम्हणले जम्मा ९६०

# परिशिष्ट ५५ ङ को

## दिगजापक ब्राम्हणहरु

| | | | |
|---|---|---|---|
| १. श्री श्यामभट्टले, पूर्व्व | ४४२०० | ५. श्रीपीताम्बरले, पश्चिम | ११७००० |
| २. श्री रविराजले, आग्नेय, | ४८००० | ६. श्री बालकृष्ण भट्ट, वाय्व्य | १२६२०० |
| ३. श्री सूर्य्यनारायण भट्ट, दक्षिण | ४८००० | ७. श्रीरुद्रराज, एपाछे उत्तर | १००,००० |
| ४. श्री माधव भट्टले, नैऋत्य | १००००० | ८. श्रीधनराज, एपाछे, इंशान | ९७७०० |

**आठ जना ब्राम्हणले जम्मा दिग जाप ६८१०००**

# परिशिष्ट ५५ च को

## गायत्री जप गर्ने ब्राम्हणहरु

| | | | |
|---|---|---|---|
| १. श्रीलक्ष्मीनाथ, बोलाछें | ५८२०० | ९. श्री भाजुदेव, एपाछे | ४९००० |
| २. श्री सुवर्णदेव, भ्याछे | ४६००० | १०. श्री जागेश्वर तिप्रले | ४३६०० |
| ३. श्रीकृष्णदेव, भ्याछे | ४१६०० | ११. श्रीमणिधर, तिप्र | ४९५०० |
| ४. श्रीतुरशिदेव, भ्याछे | ४७८०० | १२. श्रीइन्द्रराज, इपाछे | ४९५०० |
| ५. श्री द्विजराज, एपाछे | २८३०० | १३. श्री ब्रम्ह देव, चोछें | २७३०० |
| ६. श्रीशशिराज , एपाछे | ८३३०० | १४. श्री धनले | ४८००० |
| ७. श्रीसिद्धिराज, एपाछे | ५२३०० | १५. श्री लक्ष्मीनारायण भट्ट | ४०४०० |
| ८. श्रीरामराज एपाछे | ७१००० | १६. श्री वैद्यनाथ | १४००० |

**सोह जना ब्राम्हणले जम्मा ७४७८०० जप गरे ।**

# परिशिष्ट ५५/६ को

## ग्रह पाथ (ठ) गर्ने आचात कर्माचार्यहरु

### पत्राङ्क ६ ख

१. मानसिं, आ, खिंछे , आदित्य, न्हु ४८ ॥
२. विश्वनाथ, आ, इछु, सोम, न्हु ४८ ॥
३. सुखुल, आ, खिंछे, अंगार, न्हु ४८ ॥
४. मनिराज, आ, विद्यापीथ(ठ), बुध, न्हु ४८ ॥
५. गंगाधर, आ, क्वनिमा, वृहस्पति, न्हु ४८ ॥
६. विश्वराम, आ, खिं छे , शुक, न्हु ४८ ॥
७. जोगिराम, आ, खिं छे , शनैश्चर, न्हु ४८ ॥
८. पर्शुराम, आ, खिं छे, राहु, न्हु ४८ ॥
९. जीवधर, आ, विद्यापीथ(ठ), केतु, न्हु ३९ ॥
१०. धनसिं, आ, विद्यापीथ(ठ), जन्म, न्हु ३९ ॥

ग्रह पाठ संख्या जम्मा ४६२

यी दश जना कर्माचार्यहरुमध्ये ८ जनाले ४८/४८ दिन सम्म प्रत्येकले र दुइ जनाले ३९/३९ दिन प्रत्येकले ग्रह पाठ गरेका थिए । त्यस्तै आचात कर्मचार्यहरु मध्ये जीवधर, भिंख्वाल, मोहन, धनसिं, गोपिले ङाथान बलि र ग्रह जप पाठ गर्ने तथा गंगाधर, विश्वराम, जोगिराम, र सुखुलले पनि ग्रह पाठ एवं ग्रह जप गर्ने दोहरो सेवा गरेका थिए ।

जप- पाठ र आहुतिमा ब्राम्हण आचातलाई टहल गर्नेहरु

१. श्रीपरमानन्द
२. श्रीरामचन्द्र
३. श्री कुलेश्वर
४. श्रीमहादेव
५. मेलम्हा ॥

यिनीहरुलाई विहान मात्र प्रवेश गर्न दिइएको ।

# परिशिष्ट ५५ ज

## ङाथान बलि अनुष्ठान कृत्य सम्पन्न गर्ने आचात कर्माचार्यहरु

### पत्राङ्क ६ ख - ७ क

१. भिंरव्वाल, आ, विद्यापीथ (ठ), ङा थान दथु (बीच) पोल ९ ॥
२. जिवधर, आ, विद्यापीठ, ङाथान जव (दाञा पट्टिको) पोल ९ ॥
३. मोहन, आ, इछु, ङाथान जव (दाञा पट्टिको) पोल ९ ॥
४. धनसिं, आ, विद्यापीठ, ङाथान खव (बाञा पट्टिको) पोल ९ ॥
५. गोपि, आ, खिंछे ङाथान, खव (बाञा पट्टिको)· पोल ९ ॥

यसमा 'आ' को संकेतार्थ आचात अर्थात् कर्माचार्य र ती आचातहरुका वास स्थान पनि उल्लिखित भएका छन् । प्रत्येक आचातले ९/९ पोका बलि चढाएका भन्ने बुझिन्छ ।

# परिशिष्ट ५५ भ्र को

## सोथान बलि अनुष्ठान कृत्य सम्पन्न गर्ने आचात कर्माचार्यहरु

१. गणराज, आ, विद्या पीठ, सोथान दथु (बीचको) न्हु ४६ ॥
२. देव, आ, इछु, सोथान जव (वाज्ञा पट्टिको) न्हु ४६ ॥
३. वंशराम, आ, खिंछे, सोथान खव (बाज्ञा पट्टिको) न्हु ४६ ॥

# परिशिष्ट ५५ ञ को

## ग्रह जप गर्ने आचात कर्माचार्यहरु

| | | | |
|---|---|---|---|
| १. वदि ख्वाल, आ, खिंछे, आदित्य | २०२००० | ६. विश्वराम, आ, खिंछे शुक्र, | १४२००० |
| २. भिंख्वाल, आ, विद्यापीठ, सोम | ११४००० | ७. जोगिराम, आ, खिंछे, शनैश्चर, | १३६००० |
| ३. मोहन, आ, इछु, राहु | १६६००० | ८. मनिधर, आ, विद्यापीठ, अंगार | २१८००० |
| ४. गोपि, आ, खिंछे, बुध | १५१,००० | ९. सुखुल, आ, खिंछे, केतु , | १८२००० |
| ५. गंगाधर, आ, क्वनिमा, वृहस्पति | १५५००० | १०. मयासिं, आ, खिंछे, जन्म, | १४०,००० |

ग्रह जप संख्या जम्मा १६० ६००० ॥

# परिशिष्ट ५६

## कोट्याहुति जज्ञ मयडप भित्र रहन पाउनेहरुका नाम –

### पत्राङ्क ३७ क

### यज्ञस दुछोयता/यज्ञमा प्रवेश योगय भएकाहरु

१. श्री श्री राजा
२. श्री उमापतिराज
३. श्री चक्रराज
४. श्रीजादवराज
५. श्री अनन्तराज
६. श्री ज्योतिराज
७. श्री कुतु
८. श्री लक्ष्मीराज
९. श्री हेमराज
१०. श्री रुद्रराज
११. श्री नन्दराज
१२. श्री शंभुराज
१३. श्री विश्वराज
१४. श्रीकृष्णराज
१५. श्री कुलराज
१६. श्री पुरराज
१७. श्री बुद्धिराज, इ,
१८. श्री मनराम, प
१९. श्रीसिद्धिराम, प
२०. श्रीरामदत्त, प
२१. श्री ब्रम्ह देव, प
२२. श्री श्याम देव, प
२३. श्री मधुसूदन, ति
२४. श्री मनराम, ति
२५. श्रीविश्वेश्वर, ति ॥
२६. वंशी धर, जी
२७. बालकृष्ण, जो
२८. पद्मसिं, आचा
२९. जयसिं, आचा
३०. जयराय, आचा
३१. धनराज आचा ॥
३२. छत्रसिं कस्त
३३. शिवहरि
३४. जगत्सिं
३५. धनसिं
३६. महेन्द्रसिं
३७. हाकुजु
३८. भागीराम
३९. शिवसिं
४०. मनोहरसिं
४१. माहात्सिं
४२. उपलसिं
४३. वंशींधर, सु
४४.जयसिं, बिज
४५. पालु भडिल
४६. उधव भंडिल
४७. हरि सुवार
४८. गया सुवार ॥

मण्डप वाहिरसम्म विहान मात्र जान पाउनेहरु –

१. श्रीगोपाल भट्टको छोरा २. श्री रवि्राज ३. श्री सूर्य्य नारायण
४. श्री माधव भट्ट ५. श्री पीताम्बर उभ्का ६. श्री बालकृष्ण भट्ट
७. श्री धनराज ८. श्री रुद्रराज ९. मयजु भट्ट

था पूजा सम्पन्न हुने दिनमा मात्र आउन दिने (पत्राङ्क ३७ ख)

# परिशिष्ट ५६/क को

## पत्राङ्क ३७ ख

१. भिंख्वाल, वि २. जीवधर, आ, वि. ३. धनसिं आ, वि
४. गोपि, खि ५. मोहन, इ ६. विश्वनाथ, त्वाका

यहाँ 'वि' को विद्यापीठ, 'आ' का आचात (कर्माचार्य), 'खि' को खिंछे भन्ने ठाउँ, 'इ' भन्ने इपाछे टोल बुझिन्छ। 'त्वाका' को अर्थ के हो बुझिन्न।

जापकका चिताइदारहरु विहान मात्र प्रवेश गर्न दिइएका –

१. श्री परमानन्द २. श्रीरामचन्द्र ३. श्री कुलेश्वर
४. श्रीमहादेव ५. मेलम्हा ॥

तातालि ५ जना (नाम उल्लिखित छैन) प्रवेश गर्न दिने। माल सामान ओसारपसार गर्न परेमा मात्र मण्डप वाहिर चोकभित्रसम्म मात्र–

१. शिवहरि
२. रामचन्द्र ॥

सिं दुवारको दुवारे- (१) जुगिदेव (२) रामकृष्ण
(३) बाबुचा (४) विश्वेश्वर
(५) गंगाधर ॥

मूल बाटोको दुवारे - (१) बालकृष्ण (२) मनोहरसिं
(३) विश्वहरि (४) पुनसिं ॥

खिनाचोका दुवारे- (१) चन्द्रराम (२) चुकुन
(३) सहदेव (४) रामदेव

थातगु छयालको दुवारे – (१) नुगु (२) चुकुति क्वाछे ॥

चिफोको दुवारे – (१) बालकृष्ण ॥

ताथलिको दुवारे – (१) तवधेक ॥

कालकहरु – (१) जयदेव (२) रामहरि
(३) हरिशिव
(४) यन्द्रराम (५) गंगादेव
(६) मानसिं ॥

# परिशिष्ट ५६/ख को

## पत्राङ्क ३७ ख

१. भिंख्वाल, वि.　२. जीवधर, आ. वि.　३. धनसिं, आ, वि.
४. गोपि, खि.　५. मोहन, इ　६. विश्वनाथ, त्वाका ॥

यी आचातहरुका नाम पछाडि लेखिएका 'आ' ले आचात (कर्माचार्य) भन्ने थर, पेशा तथा 'वि' ले बिजक्व छें,'इ' ले इपाछें, र 'खि' ले खिँछे भन्ने सम्बन्धित नाम धारी व्यक्ति कर्माचार्यका बास स्थान टोल बुझाउँछ। 'त्वाकाको' अर्थ खुलेको छैन।

जज्ञका सामग्री ओसारप्रसार गर्नु परेमा मात्र यज्ञमण्डप वाहिर चोक भित्र सम्म प्रवेश गर्न दिइएका –
१. शिवहरि　२. रामचन्द्र
(यी दुवै दुबुका निवासी थिए।)

सिं दुवारका दुवार
(सिंदुवारका ढुवारहरु) –
१. जुगिदेव　२. रामकृष्ण　३. बाबुचा
४. विशेश्वर　५. गंगाधर

मूल लाया दुवार (मूल वाटोका दुवारहरु) –
१. बालकृष्ण　२. मनोहर सिं
३. विरुवहरि　४. पुनसिं।

खिनाचोया दुवार (खिनोचोका ? दुवारहरु) –
१. नुगु २. चुकुति क्वाछें ॥
चिफोका दुवार – बालकृष्ण।
ताथलिका दुवार – तवधेक।

# परिशिष्ट ५६/ग को

## पत्राङ्क ३७ ख

कालकहरु : –

१. जयदेव २. रामहरि ३. हरिशिव ४. यन्द्रराम.
५. गंगोदेव ६. मानसिं ॥

महानेहरु : –

१. तेकनसिं २. माधव ३. विश्वराम ४. चन्द्र ॥

वैदुवाहरु : –

१. श्रीमाधव भट्ट २. श्रीनारायण भट्ट ३. श्रीसुकदेव भट्ट
४. श्रीमनिकेश्वर भट्ट ५. श्री धर्मश्वर भट्ट ६. श्रीरछेराम भट्ट
७. श्रीभवानी भट्ट ८. श्री जगन्नाथ भट्ट ९. श्री वीरेश्वर भट्ट

ज्यापालहरु : –

१. शुभला २. गंगा ३. लयता ४. जमुन
५. रन्ह ६. पूर्णावति ७. भवानी ॥

यस सम्बन्धी रेखदेख गर्नेहरु – जोवाल खलक सवै ।

# परिशिष्ट ५७

## ब्राम्हण, जोशी, आचातहरुका वस्ती स्थान

## (पत्राङ्क २०९ ख – २१० क)

| | | |
|---|---|---|
| एपाछेया/का | ब्राम्हण | २९ जना |
| (यं)पलाछेया/का | ब्राम्हण | ३ जना |
| पशलछेया/का | ब्राम्हण | ६ जना |
| तिप्रकोछेया/का | ब्राम्हण | ९ जना |
| द्वंय | ब्राम्हण | ३० जना |
| थाछेया/का | जोशी | २१ जना |
| गालइति | जोशी | १२ जना |
| घटखा | जोशी | ७ जना |
| थंकला छे | जोशी | २ जना |
| युवला छे | जोशी | ८ जना |
| विद्यापीठयाका | आचात | १२ जना |
| खिंछेयापीठयाका | आचात | ६ जना |
| भैरवपीठयाका | आचात | ५ जना |
| इछुयापीठयाका | आचात | |
| कोनिमायाका | आचात | |

# परिशिष्ट ५८ क

## दक्षिणा - भेटी - उपहार

## पत्राङ्क ७७ क

कालिगड व्यापारीहरुलाई भेटी उपहार प्रदान गरिएको पाँच तले मन्दिर मा गजुर चढाएको उत्सवको दिनमा – संवत् ८२२ आषाढ शुल्क १/वि.सं. १७५९ मा/मोहर १६ ॥ मूल्य पर्ने १/१ तोला सुन भेटी उपहार पाउनेहरु : –

१. शिवानान, वितवरी
२. जुगिदास
३. भागिराम
४. चुकुति
५. उफर
६. जयसिं
७. वंसिधर
८. **तुलशी लोहो कल्मि**/शिलाकार
९. नवमिसिं तावत (टमोट) सवैभन्दा धेरै दिन (९९ दिन सम्म) काम गर्ने।

मोहर १२/= बाह्र मोहर ६ : आना मोल पर्ने ८/८ मासा सुन भेटी उपहार पाउनेहरु :–

१. विश्वनाथ
२. रछेराम
३. धमसिंङ
४. मनिधर

मोहर २० मोल पर्ने १/१ जोर २२/२२ तोला तौल भएको चाँदीको वाला भेटी उपहार पाउनेहरु : -

१. जिवराज
२. छत्रसिं
३. रघु
४. रामहरि
५. शंकर आवार/अवालेले मोहर १५ मोल पर्ने चादीको बाला १ पाएको देखिन्छ। उनले अवालेहरु मध्ये सवभन्दा धेरै दिन २६१ दिनसम्म काम गरेका थिए।

यी वाहेक अरुहरुलाई आठ आना मोल पर्ने ७ मासा चाँदी भेटी दिइएको। उपयुक्त भेटी उपहार प्रदान गर्दा भएको खर्च जम्मा मो २९५ ॥
मोहर दुइसय पञ्चान्नव्वे र आठ आना !

## परिशिष्ट ५८ ख को

## दक्षिणा भेटी उपहार (पत्राङ्क ७४ क, ख, ७६ क)

मण्डप गोय (मण्डप स्थापन), अग्नि स्थापन, अधिवासन, द्वार स्थापन, पिथु पूजा जस्ता अनुष्ठान कृत्यमा सुनचादीका कमल फूल प्रतिमा, टुक्रा आदि भेटी दक्षिणा चढाउँदाका जम्मा खर्च मोहर ४४५ ॥ (मोहर चारसय पैंतालीस र आठ आना)

उपाध्याय ब्राम्हण पुरोहित जापक पाठकहरुलाई दक्षिणा भेटी जनही मोहर १ का दरले, जोशी र आचात (कर्माचार्य)लाई दक्षिणा भेटी जनही आधा मोहर र माग्नेहरुलाई जनही दम्म ८० ।

ब्रम्ह भोज गराउँदाका दक्षिणा भेटी खर्च जम्मा –

| | |
|---|---|
| ललितपुरका ब्राम्हणहरुलाई | मोहर ४२ ॥। दम्म २० |
| भक्तपुरका ब्राम्हणहरुलाई | मोहर ५२ ॥। |

कोट्याहुति यज्ञ पूर्णाका दिनका कृत्यहरुमा जम्मा दक्षिणा खर्च **मो ३०१ ॥।**

## परिशिष्ट ५८ ग को

## कालिगड व्यापारीहरुलाई दक्षिणा भेटी

### पत्राङ्क २४९ ख

| | |
|---|---|
| मित म्हुयया (जग खन्दा खेरीको) | मो ५ शुकि १ |
| सं ८२२ माघ शु ५ मा मित सोङा जग हाल्दा | मो ११x घा दम्म ७ |
| सं. ८२२ फागुन वदि ६ मा मन्दिरको द्वार स्थापन गर्दा | मो १० दम्म १२ |
| निनाल छा (निदाल चढाउँदा) सं. ८२२ फागुन वदि ११ मा | मो ५ दम्म ७० |
| सं. ८२२ चैत्र शुदि ७ मा पहिलो तलाको झ्याल जडान गर्दा | मो ५x दम्म ३ |
| चैत्र वदि ३ मा दोस्रो तलाको झ्याल जडान गर्दा | मो २x दम्म २९ |
| चैत्र वदि ७ मा तेस्रो तलाको झ्याल जडान गर्दा | मो २ दम्म १९ |
| – चौथो तलाको झ्याल जडान गर्दा | मो ३ दम्म १५ |
| चैत्र वदि १४ पाँचौ तलाको झ्याल जडान गर्दा | मो ३x दम्म १५ |
| वैशाख शुदि ३ मा चुलिका छायाया (चूलिका चढाउँदाको) | मो ८ दं १४ |
| वैशाख शुदि ८ मा आवंयाया (झिंगटी छाना छाउँदाको) | मो १३ दं ५६ |
| पौष शुदि २ मा फले मिथ सोङा (पेटी फलेको जग हाल्दाको) | मो ३१ |
| माघ शुदि ७ मा देवल छेया थाम छाया (देवल घर/मन्दिर गृहको) थाम छाया (धुरी थामो जडान गर्दाको | मो १x दं २३ |
| माघ वदि १३ मा देवल छे आवं चेयाया (मन्दिर गृहको झिंगटी छाना छाउँदाको | मो ४# दं १९ |
| जम्मा दक्षिणा भेटी खर्च | **मोटं ८१x दम्म २७** |

# परिशिष्ट ५८/ङ

## दक्षिणा भेटी- व्यापारीहरु (ङकर्मी, अवाले, तमोटे, निवा, इत्यादिलाई)

## (गजूर जडान गरी चढाएको दिनमा)

| दक्षिणा रकम | दक्षिणा पाउने व्यापारी, कालिगडको नाम |
|---|---|
| दं३८ | जिवराम |
| दं२२ | रामहरि |
| दं६८ | लोहों कर्मि (शिलाकार) |
| दं९० | यलाया लोहोकर्मी ( पाटने शिलाकार) |
| दं७० | अवाले |
| दं६६ | एकहात, एघात, एघाट |
| दु२४ | बाला |
| दं६६ | कलि(नकर्मी) |
| दं९४ | तावत(तमोटो) |
| दं२४ | निवा |
| दं१२ | कासाल |
| दं३० | लुकर्मी |
| दं२४ | ठिमिले कर्मी |
| दं६६ | बनेपाली कर्मी |
| दं२६ | चेतकल(चित्रकार) |
| दं३२ | गजुल छाया चतुर्थीया/गजुर चढाइए पछिको चौथो दिनको कृत्य वापत। |
| दं३२ | छत्रसिंह |
| दं२८ | रघु |
| जम्मा मो ६ दं ३२ | |

# परिशिष्ट–५८/च

## नृत्य पास्तार मण्डलीलाई भेटी

### पत्राङ्क – ७६ ख

मो. ४/४ दरले भेटी पाउने नृत्य पास्तारहरु–

१. ञराया कुम्हर (प्याखन) ललितपुरको कुम्हर नृत्य
२. ञराया दइत (प्याखन) ललितपुरको दैत्य-नृत्य
३. भोतया कुम्हर (प्याखन) बनेपाको कुम्हर नृत्य
४. थेमिया दइत(प्याखन) ठिमीको दैत्य नृत्य

मोहर १४ भेटी पाउने–

जुजुया महाभारथ प्याषन/ राजाको माहाभारत नाटक नृत्य मण्डली

मोहर ६ भेटी पाउने–

राको राछेया प्याषन/राकोराछे टोलको नृत्य मण्डली मोहर २/२ का दरले भेटी पाउनेहरु–

१. षपोया पंचतार बादे/भक्तपुरको पंचतार बादे
२. षपोया पंचतार पुन/भक्तपुरको पंचतार पुन
३. साङाया पंचतार/सांगाको पंचतार
४. नाराया पंचतार/नालाको पंचतार (दुई)
५. पनातिया पंचतार/पनौतिको पंचतार
६. भोतया पंचतार/बनेपाको पंचताल (तीन)
७. षनपुया पंचतार/खनपुको पंचतार
८. बुदेको पंचतार

अरु, ललितपुरका हात्तीका माहुतेहरु, घोडासवार, छडी समाउने, सिपाहींहरु, चिराख समाउनेहरु, चौराहरु(?) फुदारहरु(?)लाई जनही ८/८ आना दम्म दरले बाँडिएको थियो।

यी भेटी खर्च जम्मा मो १९३/लागेको थियो।

# परिशिष्ट –५९/क, ख

## विभिन्न नृत्य मण्डली र पास्तार खलकका रेखदेख गर्ने चितायाकहरु/चिताइदारहरु

| **नृत्य मण्डली** | **सम्बन्धित रेखदेख गर्नेहरु** | **पत्राङ्क** |
|---|---|---|
| **१.भोतया कुम्हल प्याखन**<br>(बनेपा कुम्हल नृत्य मण्डली)<br>√ नृत्यमण्डलीका सदस्य-३०/४०जना<br>√ तिनीहरुलाई बास स्थान- बलखुनछैं।<br>√ कार्यक्रम दिनहरु–गजूर चढाउने दिन र कोट्याहुति जज्ञपूर्णका दिन। | √ कुठ थने अर्थात् उनीहरुलाई चाहिने दैनिक रासन भण्डारण गर्नेहरु<br>(क) लघुनाथ र<br>(ख) देवखुल | ३२ख |
| **२. भोतया पास्ताल खलक**<br>(बनेपाका पास्तार खलक)<br>√ यस खलकका सदस्य १८ जना<br>√ बासस्थान तोकेको-शिवरां भुलदोल। | √ कुठ थने अर्थात, उनीहरुलाई चाहिने दैनिक रासन भण्डारण गर्नेहरु<br>क) लघुनाथ<br>ख) तवधेक | ३३ ख,<br>५७ क |
| **३. पनातिया पंचताल**<br>(पनौतिको पञ्चताल खलक)<br>√यस खलकका सदस्य १८ जना<br>√ बासस्थान तोकेको - शिवरां भुलदोल रागसको घर। | उनीहरुका दैनिक रासनको कुथ थने/भण्डारण गर्नेहरु<br>क) विशेश्वर, गालइति<br>ख) चुकुति, खि | ३३ख,<br>५७ ख |

| | | |
|---|---|---|
| ४. **यलाया कुम्हलयाता** | यसका लागि (दैनिक रासन | |
| (ललितपुरको कुम्हल नृत्य मण्डली) | भण्डारण) गर्नेहरु - | |
| √ यसका सदस्य संख्या ३० जना | क) चुकुन र | ३३ ख, |
| √ तोकिएको बासस्थान - तुरशिराम हेलको घर । | ख) जिवानन्द कस्त । | ५६ क |
| | | |
| ५. **खनपुया पंचताल** | यसका लागि कुथ थाने अर्थात् | |
| (खनपुको पंचताल खलक) | रासन भण्डारण गर्नेहरु - | |
| √ यसका सदस्य संख्या २० | क) मदन कस्त | ३३ ख, |
| √ यसलाई तोकिएको बासस्थान - मुनिबहाल । | ख) साहु । | ५७ ख |
| | | |
| ६. **यंलाया दैत्य प्याखन** | यसका लागि कुथ थाने (दैनिक | ३६ क, |
| (ललितपुरको दैत्य नृत्य) | रासन भण्डारण) गर्नेहरु - | ५६ ख |
| √ यसका सदस्य संख्या ३० जना | क) धोकम्हा सोफिया | |
| √ स्थान तोकिएको - चुकुति माकलया छें, मंलाछ । | ख) सुखुल कस्त | |
| | | |
| ७. **बुदेया पास्तार** | यसका लागि कुथ थने | |
| (बोडेका पास्तार खलक) | (दैनिक रासन भण्डारण) गर्नेहरु | ३६ ख, |
| √ यसको सदस्य संख्या २१ जवान | क) तवधेक उभ्रा | ५८ ख |
| √ स्थान तोकिएको-माकल्याछे तेखादूल । | ख) जय राम धोल । | |
| | | |
| ८. **नालाया पञ्चताल खलक** | यसको लागि कुथ थने | |
| क) (नालाको पञ्चताल खलक) | (दैनिक रासन भण्डारण) गर्नेहरु - | |
| √ यसको सदस्य संख्या २५ जवान, | क) जयसिं, क्वाथ्या | |
| √ यसको लागि तोकिएको स्थान - वापुल ननिस्थित गंगाधरको घर । | ख) देवराम | ३५ ख |
| ख) नाराया पास्तार | यसको लागि कुथ थने | |
| √ यसको सदस्य संख्या - २६ जना | (दैनिक रासन भण्डारण) गर्ने - | ५८ क |
| | क) बिलि सिं | |
| √ तोकिएको ठाउँ - वापुल ननि स्थित जयकृष्णको घर । | ख) वंशी | |

# परिशिष्ट ६० क

## चितायाक ल्याक चोक/चिताइदार र हिसाव राख्नेहरु

| नाम, थर, घर | कार्य क्षेत्र/विषय | पत्राङ्क |
|---|---|---|
| १. | | |
| श्री महादेव, चोछे | आहुति, वैदिक पाठ, | |
| चण्डराम धर्व्वा | चण्डी पाठ, ग्रह पाठ | ७ क |
| नरहरि धर्व्वा | इत्यादिका हिसाव | |
| जोगिराम थानि | राख्नेहरु | |
| मोहन थानि | | |
| २. | | |
| श्री ब्रम्हानन्द | ललितपुर र भक्तपुरका | |
| सुमुख | निश्राव भाग पाउने | १२ क |
| सन्न धर्व्वा | पुरोहित ब्राम्हणहरुका | |
| वंशीधर धर्व्वा | सूची अभिलेख राख्नेहरु | |
| ३. | | |
| मेलम्हा, ति | सेवाकु सामान वुझिलिई राख्नेहरु | |
| मनिधर, जो | भण्डारेहरुबाट निकासा दिएका र | १७ ख |
| हाकु, सु | वितरण गरेका सामानका अभिलेख | |
| मानसिं, फ | राख्नेहरु | |
| (यसमा भएका 'ति', 'जो', 'सु' र 'फ' का अर्थ खुलेका छैनन्) | | |
| ४. | | |
| वंशीधर | नव निर्मित पाँच तले मन्दिरमा फहराइएका | २९ ख |
| शङ्कर सिं | वेताली/पगरी पताकाका हिसाव राख्नेहरु -<br>(ने.सं. ८२२ वैशाख वदि ८) | |
| ५. | | |
| पुनसिं, लाला जयशङ्कर | पामी (रुख काट्ने) हरुका ज्याला हिसाव<br>राख्नेहरु | २४० ख |
| ६. | | |
| श्री घेलो थाकुर, वंशीधर,<br>श्री हेमराज र शङ्करसिंह | आनापति, जोपति, कुँपात र किला<br>का हिसाव राख्नेहरु | २४६ ख |

# परिशिष्ट ६०/ख

## चिता याक/रेखदेख गर्ने अधिकारी व्यक्तिहरु

| | | |
|---|---|---|
| भाय देव, | थासि, चाप्सि, खापा, कोलापति, ढुंगा इत्यादिका | २५२ ख - २५३ क |
| भीमानन्द, | खरिद सम्बन्धी रेखदेख गर्नेहरु। | २४६ क |
| रत्नसिं, र | काठ दाउरा बुझि लिने बारेको रेखदेख पनि | |
| दमयन्ति। | | |
| रुद्रराज जु, | फलामका काम सम्बन्धी रेखदेख गर्नेहरु। | २०५ क |
| तवधेक, महादेव, र धनसिं। | | |
| जीव बाबुसिं, | लोहो बला अर्थात् ढुङ्गा लिन पठाइएको | २०७ ख |
| मेलम्हा, र | र ढुङ्गा बुझि लिएकोको रेखदेख गर्नेहरु | |
| पुनसिं। | | |
| सुरतसिं, | मिठाई रोटी पकाएको र वितरण | २११ ख |
| जोगसिं, | गरेकोको रेखदेख गर्नेहरु। | |
| तुरा राम, र जसवन्त। | | |
| बाबुसिं र | चित्रकारहरुका कामको रेखदेख गर्नेहरु। | २१२ क |
| भीमानन्द। | | |
| विशेश्वर, | भक्तपुर र ललितपुरका लोहोकर्मि/ | २१२ क - २१६ ख |
| रघुनाथ, | शिलाकारहरुका ज्याला सम्वन्धी रेखदेख गर्नेहरु। | २१७ क |
| धनसिं, गंगाराम साहु। | | |

# परिशिष्ट ६० ग

## चितायाक/चिताइदार अधिकृतहरु

| नाम थर घर | कार्य क्षेत्र | पत्राङ्क |
|---|---|---|
| श्री क्वाछे भा, | कालिगडहरुलाई वितरण | २२६ ख |
| श्री रामचन्द्र | गरिएको मुदीको रेखदेख | |
| बलिकृष्ण, | गर्ने चिताइदारहरु | |
| हाकु, र | (सं. ८२२ मार्ग शुल्क देखिं ८२३ | |
| महन्त | वैशाखको समयावधि भित्र) | |
| भायदेव, भीमानन्द, | काठ दाउरा बुझि लिएकोको | २४६ ख - २४७ क |
| दमयन्ति, र रत्नसिं | रेखदेख गर्ने चिताइदारहरु | |

| | | |
|---|---|---|
| शिवनान, भागिराम, चुकुति, र जुगिदास | इँट खरीद सम्बन्धी चिताइदारहरु | २४६ ख |
| हाकुजु, गोगल र शिवसिं | मासु भाग वितरणको चिताइदारहरु | २४६ ख |
| उपलसिं | चामल वितरणको चिताइदारहरु | २४७ क |
| जयसिं, वंशीधर, गंगाधर, दसवति, धनि र सिवसिं | न्हुल बाहालका चिताइदारहरु | २४७ क |

# परिशिष्ट ६० घ

## चितायाक/चिताइदारहरु

| नाम | कार्य क्षेत्र | पत्राङ्क |
|---|---|---|
| रछेराम जोवाल, पुनसिं जोवाल, लाला जोवाल, र रामचन्द्र जोवाल । | धुंसिसि/अग्राख काठ लिन पठाएको सम्वन्धी चिताइदारहरु | २५७ क |
| हाकु आचात जोवाल<br>जय शक्कर जोवाल | कत्सि काठ दाउरा वुझि लिएको सम्बन्धी चिताइदार | २४७ क |
| बाबुसिं, देवराम, महतसिं, र धनदत्त | जिवराज खलकुका रेखदेख गर्नेहरु | २४७ क |
| मेलम्हा, हाकु.सु., मानसिं, र जयसिं | रामहरि खलकको रेखदेख गर्नेहरु | २४७ क |
| न्हिजेल, ध्वकम्ह, मनिधर जोशी, चक्रसिं जोशी, चुकुधु र जगत्सिं | छत्रसिं खलकको रेखदेख गर्नेहरु | २४७ क |
| भायदेव जोवाल, र भर जोवाल । | चाँप काठ लिन पठाउँदाको रेखदेख गर्नेहरु | २४७ क |

# परिशिष्ट ६० ङ

## चितायाक / चिताइदारहरु

| नाम | कार्य क्षेत्र | पत्राङ्क |
|---|---|---|
| श्री रुद्रराज, | फलामको मोल तिर्ने पैसा जिम्मा लिने | २४९ क |
| धनसिं,<br>महादेव, तवधेक | ठिमिले कर्मीहरुका कामका<br>रेखदेख गर्नेहरु | २०५ क |
| बाबुसिं, माहात्सिं<br>धनदत्त र देवराम | फाहाकर्मीका ज्याला वितरणको<br>रेखदेख गर्ने चिताइदारहरु<br>(सं. ८२३ आषाढ शु ९) | १९४ क |
| मेलम्हा, जयसिं,<br>हाकु र मानसिं | फाहाकर्मीका ज्याला वितरणका<br>रेखदेख गर्ने चिताइदारहरु | १९६ क |
| ध्वकम्ह, मनिधर जोशि,<br>पुनसिं र रामकृष्ण | फाहाकर्मीका ज्याला वितरणका<br>रेखदेख गर्ने चिताइदारहरु<br>(सं. ८२३ आषाढ शु ९) | १९७ ख |
| जिव सु., चुकुन याताको,<br>र जगत्सिं गो | तोरण र विलंपत जडान<br>गरे बापतको ज्याला वितरणको<br>चिताइदारहरु (सं. ८२३ आषाढ शु ९) | १९९ क |
| श्री कुलेश्वर जु,<br>श्री महादेवजु, र हरि खि | वनेपाली कर्मीहरुका कामका<br>चिताइदाहरु | २०३ ख |

# परिशिष्ट ६० च

## चितायाक / रेखदेख गर्ने अधिकारी व्यक्तिहरु

| | | |
|---|---|---|
| **शिवनान,**<br>**[illegible],शरण,**<br>**जोगिराम, र चुकुति ।** | एघात, बाला, गाथा आदि कर्मीहरुका<br>काम र ज्यालाको रेखदेख गर्नेहरु ।<br>(सं. ८२२ फागुन व ९) | २०० ख |
| **छत्रसिं कस्त,**<br>**जोगसिं, गोमसिं, र**<br>**तुलाराम ।** | बनेपाका कर्मीहरुका काम र ज्यालाको<br>रेखदेख गर्नेहरु | २०२ क |
| **रत्न सिं जोशि** | देवलछें (मन्दिर गृह) प्रतिष्ठाको<br>भोज ख्वाउँदाको रेखदेख गर्ने | १८२ क |
| **चक्रसिं जोशि,**<br>**भीमानन्द, धनसिं, र**<br>**पूर्णसिं धर्ब्वा ।** | खस पञ्चहरुबाट पठाइएका सेवाकुका<br>रेखदेख गर्नेहरु । | १८२ क |
| **शिवहरि,**<br>**छत्रसिं कस्त,**<br>**जगत्सिं,**<br>**धनसिं, र**<br>महेन्द्र सिं | देवलछे (मन्दिर गृह) प्रतिष्ठा कृत्य<br>सम्पन्न गराउँदा वलि दिनलाई चाहिने<br>सामग्रीको रेखदेख गर्नेहरु<br>यी नै ५ जना व्यक्तिहरुले पाँच तल्ले मन्दिरको<br>वार्षिक दिवसलाई चाहिने सामग्री पनि<br>रेखदेख गरेका थिए । | १८८<br>र<br>२०९ ख |
| मोहन सिं, रामहरि,<br>सुखुर कस्त, र देवखुर | उपा कर्मी (इँट बनाउने) हरुका काम र<br>ज्यालाको रेखदेख गर्नेहरु | १९२ ख |

# परिशिष्ट ६० छ

| **नाम** | **कार्य क्षेत्र** | **पत्राङ्क** |
|---|---|---|
| श्रीरामचन्द्र, श्री बछायि,<br>श्री पुरन्दर, र महादेव राउत | सदावर्त दानको<br>रेखदेख गर्नेहरु<br>(सं. ८२२ ज्येष्ठ शु ९ देखिं ४८ दिन सम्म) | ८ख - ९ क |
| रत्नसिं जोशि,<br>**रामकृष्ण न्हिजेल,**<br>**दमयन्ति** (यताछेंकी)<br>**देवराम** (मानेको) | सोथान बलिपूजा कृत्यका<br>चिताइदाहरु<br>(सं. ८२२ ज्ये.शु. ९ देखि आषाढ<br>कृ : १० सम्म ४८ दिन) | २८ क |

| | | |
|---|---|---|
| **भायदेव भोत्या गंगाधर,**<br>**मोहोनसिं, दशवति, धनि,**<br>**सिद्धिसिं** (क्वाथ्या), र **धनदत्त ।** | ब्रम्हभोज, प्रजा उदासजनलाई<br>भोज ख्वाउँदा रेखदेख गर्नेहरु<br>(सं. ८२२ ज्येष्ठ शुल्क ५) | ३२ ख |
| **शिवनारायण,** सुखुर,<br>जुगिदास, चुकुति, र जयसिंह । | दुध दही, घ्यू खरिद र<br>वितरणको रेखदेख गर्नेहरु | ६४ ख,<br>१९२ क |
| **शिवहरि** (विज), **छत्रसिं कस्त,**<br>जगत्सिं, धनसिं र<br>**महेन्द्र सिं** | देवलछे (मन्दिर गृह)मा छाना<br>छाउने पूजा सामग्रीको<br>रेखदेख गर्नेहरु<br>(सं ८२३ माघ कृ. १२) | १४७ क, ख |

## परिशिष्ट ६० ज

## चिता याक/रेखदेख गर्ने अधिकारी व्यक्तिहरु

| | | |
|---|---|---|
| **बु भंडिर, जीवराम,**<br>**चन्द्रराम, र नरहरि ।** | था पूजा चलाउनलाई जग्गा आयस्ता<br>राखेको बारेमा रेखदेख गर्नेहरु । | १४७ ख |
| भायदेव, भीमानन्द सिं,<br>**मनोहर सिं, र रत्न सिं ।** | काठ र ढुंगा बुझि लिएको रेखदेख गर्नेहरु ।<br>(फागुन सुदि १३, ने.सं. ८२३ ?) | १६२ क |
| **शंखर आवार** | इँट झिंगटीको रेखदेख गर्ने | १६३ क |
| **बाबुसिं**<br>**भीमानन्द** | पाँच तल्ले मन्दिरको गाघलमा<br>चित्र लेखाउने कामको रेखदेख गर्नेहरु । | १७३ क |
| **हाकु जु, शिवसिं, गोगल भा,**<br>**भागिराम, र माहात्सिं ।** | जज्ञ भश्म प्रवाह सम्बन्धी कृत्यको<br>सारजाम उपलब्ध गराउने वारे रेखदेख गर्नेहरु । | १७२ ख |
| **हाकुजु, ग्वगल भा, सिसिं,**<br>**भागिराम, र महात्सिं ।** | विभिन्न अनुष्ठान कृत्य, भोज, र त्यसका<br>सामग्री मूल धरोट सूची रेखदेख गर्नेहरु । | १८१ क |

# परिशिष्ट ६१ क

## ललितपुरका राजाबाट पठाइएका सेवा कु. विवरण

## पत्राङ्क ५२ क

## पठाइएको सेवा कु प्राप्त तिथि सं. ८२२ ज्येष्ठ शुल्क ८

| सं. सेवाकुमा भएका वस्तु | | वस्तुका परिमाण संख्या | |
|---|---|---|---|
| **नेपालभाषामा** | **नेपालीमा** | **नेपालभाषामा** | **नेपालीमा** |
| १. सि | दाउरा | कु ९ | भारी ९ |
| २. लप्ते | सालको पात (भोजनमा प्रयोग हुने) | कु १४,भे४४ | १४ भारीमा ४४ मुठा |
| ३. दुदु | दुध | कु ५,ग्व १४ भाँडाको ५ भारी | दुध भरिएका १४ |
| ४. कोबि धल | दही विशेष | कु १३ ग्व ५४ | भाँडा भरी १३ भारी ५४ |
| ५. चेकन | तेल (तोरिको) | कु २, फं ५ | पाँच पाथीका दुइभारी |
| ६. चाकु छवादु | चाकु (झोल?) | कु २,फं७ | सात पाथीको दुइभारी |
| ७. ग्वय | सुपारी(सिंगो) | कु १,ग्व ८० | ८० गोटाको १ भारी |
| ८. खयगुलि | | अ.२ | छटाक २ (?) |
| ९. बदां | बदाम | ग्व १०० | १०० गोटा |
| १०. याला | अलैंची | प्र.१ | |
| ११. सुकम्या | सुकमेल | अ.१ | छटाक १ |
| १२. नलिक्याल | नरीवल | ग्व २ | दुईवटा |
| १३. हरडि | हलेदो | कु २ | भारी २ (?) |
| १४. साखल | सखर | कु १, कु ६ | |
| १५. हामल | तिल(कालो) | कु १, कु# | |
| १६. माढे | मिठाई रोटी | कु २१, काशि ग्व ७४ | रोटी भएको माटोका ७४ ओटा भाँडा |
| १७.आति | मिठाई रोटी विशेषता | ७०५ | ७०५ ओटा |
| १८. माथा | मिठाई रोटी विशेष | ता ३० | ३० ओटा |
| १९. ङा | माछा | कु ५, ह २४ | |
| २०. ल्पका | रायो | कु १, फं १ | पाथी १को भारी १ |

# परिशिष्ट ६१ ख

## ललितपुरका राजाबाट पठाइएको सेवा कु विवरण

### पत्राङ्क ५२ ख

| क्र.सं. | सेवाकुमा भएका वस्तु | | वस्तुको परिमाण/मात्रा | |
|---|---|---|---|---|
| | नेपालभाषा | नेपाली | नेपालभाषा | नेपालीमा |
| २१. | कलसुल | केराउको दाल | कु१फं ३ | भारी १ पाथी ३ को |
| २२. | भोयुमल | कैलो तिल | कु१ कु१# | |
| २३. | तेतुल स्य | | | प्र ३ |
| २४. | आब्बात | ? | | प्र १X |
| २५. | तोमल | सेतो तिल | कु १ # | |
| २६. | म्वाच | केरा | कु१६ फ १२९ | भारी १६ |
| २७. | ललिक | ? | कु १ | भारी १ |
| २८. | खै | पिरुंगो | ग्व ८ | गोटा ८ |
| २९. | हे | तरूल | कु ३ | भारी ३ |
| ३०. | खै | पिरुंगो | ग्व १२ | गोटा १२ |
| ३१. | तेतल | तित्रा | कु ४ म्हं ९ | भारी ४मा ९ओटा |
| ३२. | थस्खा | | म्ह १३ | १३ ओटा |
| ३३. | चुसा | | कु १ म्हं १ | एउटा |
| ३४. | यास(? | | फ २ | साँप्रो ६ |
| ३५. | चलाया(ला) | मृगकोयासु | फ ६ | साँप्रो २ |
| ३६. | पूरू | मान्द्रो | कु १पा४ | भारी१ गोटा ४ |
| ३७. | फत्से | फर्सी | कु ११ ग्व ३८ | भारी ११मा गोटा ३८ |
| ३८. | सोपाचुं | | | कु २ फं १ |
| ३९. | खेंज | फुल | कु ४.ग्व २३६ | भारी ४ गोटामा २३६ |
| ४०. | हिं | हिङ | कु १ तो ४ | |
| ४१. | जिर | जीरा | कु १# | |
| ४२. | कोयिस | चुलेसी | कु १ पु २ | भारी १मा दुई ओटा |
| ४३. | चुपि | चुपी | पु २ | दुई ओटा |
| ४४. | धवक | डाडु | ग्व २ | दुई ओटा |
| ४५. | पन्हिल | पनिउँ | पु २ | दुई ओटा |
| ४६. | द्वालचा | सानो तावा | पु २ | दुई ओटा |
| ४७. | दुसुलचा | मासु पोल्ने (सानो) | पु २ | दुई ओटा |
| ४८. | मुइयाँ | चिराग | प्वा२ | दुई ओटा |
| ४९. | पारु | अदुवा | फं १ कु ३ | पाथि १ कुरुवा ३ |

जम्मा बय दिएको मोटं ४ दं ९ मोहर टंका ४ दाम ९
च्युरा दिएको आ ४ कु ३ आढ ४ कुरुवा ३
एक आढ बरावर ४ पाथी हुन्छ।
४ आढको ४x४ = १६ पाथी।

# परिशिष्ट ६२/क

## ठिमीबाट पठाइएका सेवाकु सुची विवरण

### पत्राङ्क - ४६ ख - ५१

| क्र.सं. | सेवाकुमा समाविष्ट वस्तु |  | माग गरिएको परिमाण | पठाइएको परिमाण |
|---|---|---|---|---|
|  | (नेपालभाषामा) | (नेपालीमा) |  |  |
| १. | मेश | राँगो | ६ ओटा मो ८० | ६ ओटा मोहर ८० मूल्य पर्ने |
| २. | फा | सुंगुर | २ ओटा | २ ओटा |
| ३. | वद्या | वनेल(?) | २ ओटा | २ ओटा |
| ४. | चलस् | वाखी | १६ ओटा | x |
| ५. | हास् | हांस् | १४ ओटा | १४ओटा |
| ६. | दुगु | बोका | ८ ओटा | ८ ओटा |
| ७. | फसि | भेंडा | १२ ओटा | १२ ओटा |
| ८. | गाल चलस् | (?) | ६ ओटा | ६ ओटा |
| ९. | बजि | च्यूरा | आ ५०(२०० पाथी) | ४८ आ साढे फं २, १९४ पाथी |
| १०. | चि | नुन | फं ७ (पाथी ७) | प्र १x |
| ११. | चेकन | तेल | फं ४०(पाथी ४०) | ४५x फ. |
| १२. | पालु | अदुवा | फं ७(पाथी ७ ) | ६ फं |
| १३. | ङा | माछा | फं ५(पाथी ५) | ह १, ११ |
| १४. | तोमल | सेतो तिल | फं ३ (पाथी ३) | फं २ कु३(घटी) |
| १५. | हामल | कालो तिल | फं ३ (पाथी ३) | फं ३ |
| १६. | भोयुमल | कैलो तिल | फं ३(पाथी ३) | फं ३ (अ२ घटी) |
| १७. | सुपाचुन | ? | फं ३ (पाथी ३) | फं ३ |
| १८. | पलका | रायो | फं ३ (पाथी ३) | फं ३ |
| १९. | मुग | मुंग | फं २(पाथी २) | फं ३ (अ २ घटी) |
| २०. | भुति | बोडी | फं २(पाथी २) | फं २ |
| २१. | ग्वलङ्,छ्वालङ् | ? | फं ६ (पाथी ६ ) | x |
| २२. | मास |  | फं १० (पाथी १०) | फं २९ कु ३ |
| २३. | कलसुल | केराउकोदाल | फं १० (पाथी १०) | फं ९ कु ३ |
| २४. | गुगुलिङा | सिन्कामा उनिएका माछा | फं ६ (पाथी ६) | फं ५ कु १ |
| २५. | हिङ |  | १xल्प(३०० ग्राम) | अस्ता ५ |
| २६. | मरच | मरीच | १ ल्प | अस्ता ५ |
| २७. | जिर | जिरा | ३ कु | कु ३ प्र ३ |
| २८. | हरदि | हलदो | ६ कु | कु ६ |
| २९. | मिथ | मेथी | ६ कु | कु ५प्र ३ अ २ |
| ३०. | आब्बात | ? | १xकु | कु १ प्र १ |

| | | | |
|---|---|---|---|
| ३१. सासे | ? | १xकु | प्र ५ |
| ३२. थ्यातगु | ? | कु ४ | - |
| ३३. चलखुन | भँगेरा | जति सक्यो उति | १२ ओटा |
| ३४. सुठ | सुठो | १x कु | कु १ प्र १ |
| ३५. धलि | दही | १२० ग्व | १२० गोटा |
| ३६. दुदु | दूध | - | - |
| क्वातर धर | | - | कु २ |
| ३७. खेंज | फुल | १२० ग्व | १२० गोटा |
| ३८. खयगुलि | | १ xल्प | अस्ता ५ |
| ३९. याला | अलैंची | १कु | कु १ प्र ३ अ २ |
| ४०. मखाम | | १xकु | कु १प्र १x |
| ४१. म्वाच | केरा | कु | कु १२ |
| ४२. चला ला | मृगको मासु | | |
| ४३. ग्वय | सुपारी(सिंगो) | १५० गोटा | १४९ गोटा |
| ४४. फाला | सुंगुरको मास | | कु १ फं २ |
| ४५. तेतल (म्वाक) | तित्रा (ज्युँदो) | - | - |
| ४६. चुसा | दुम्सी | - | - |
| ४७. मोस्यान | चिराक | ९ प्वा | ९ प्वाः कु ३ |
| ४८. पन्हिल | पन्यू | १४ पु | १५ ओटा |
| ४९. कोयिस | चुलेसी | ७ पु | छ ओटा |
| ५०. चुपे | चुपी | ५ पु | ६+६ ओटा |
| ५१. धवक | डाडु | ९ ग्व | ९ ओटा |
| ५२. पेश्चा | पिचा | २६ ग्व | २६ ओटाको ५भारी |
| ५३. सुकल्हे | परालको मुठा | - | - |
| ५४. भाला | भाँडा वर्तन (माटाका) | | |
| ५५. कलिल लप्ते | केराका पात | कु १६ | भारी १६ |
| ५६. जेला लप्ते | माङ्गलिक पात विशेष | कु ८ | भारी ८ |
| ५७. च्वाफे | च्वाफी | फे८ | मुठा ८ |
| ५८. तुफे | कुचो | कु २ | भारी दुई |
| ५९. घासा दयकसा | व्यञ्जन परिकार बनाउने | | |
| ६०. मो १२०० | मोहर १२०० | | |

**माग नगरिए पनि पठाइएका वस्तु विवरण**

| | | | |
|---|---|---|---|
| १. चाकु | | फं ५ प्र ३ | |
| २.. बुदे करसु | बोडेको केराउको दाल | कु २ | कुरुवा २ |
| ३. आवरी | लप्सी(?) | कु २ | कुरुवा २ |
| ४. भाता | खोर्सानी | कु २ | भारी २ |
| ५. चाकसे सा | चाक्सी | कु २ ख | भारी २ |
| ६. स्वान | फूल | कु २ | भारी २ |
| ७. फत्से | फर्सी | कु ६ | भारी ६ |
| ८. लून | मुला | कु १० | भारी १० |
| ९.. फकन | कर्कलो | कु २ | भारी २ |
| १०. डस्कन | निहुरो(?) | | |
| ११. हे | सखरखण्ड | कु २ | भारी २ |
| १२ पाथुर | ? | | |
| १३. पाथ्या | पाठो (?) | म्हं | सोह्र ओटा |

# परिशिष्ट- ६३ क : १

## पाँचतले मन्दिरको प्रतिष्ठा अनुष्ठान कृत्यका लागि खस पञ्चहरुले पठाइएका सेवा कु प्राप्ति

## पत्राङ्क - ५८ ख

| पठाउने खस पञ्चका नाम | वस्तु | मुल्य पर्ने |
|---|---|---|
| १. किसन- व्याहावरको, मनिधर | वोका-१ | मोहर १ |
| २. सुर्यमान खत्रि, रजै थापा बलि बस्नायितले | राँगो-१ | मो १४ |
| ३. वीरभद्र थापा | राँगो-१ | मो १६ |
| ४ कविराज घत्रि, सो(धर्ती, सोमलिङ) नथुराम, रक्ष्मन अधिकारी, तालाचन्,खग्रा (खडका), चामु थापा, मान्‌सिं वस्नेत | राँगो-१ | मो ८ |
| ५. भुजवर थापा वास्दो | राँगो-१ | मो ५ |
| ६. शिवहरि कात्कि ( कार्की) | राँगो-१ | मो १२ |
| ७. दामोदर थापा, तीमा (?) | राँगो-१ | मो ९ |
| ८. लक्ष्मी धर थापा, कारु(?) | राँगो-१, बोका-१ | मो १५ |
| ९. मनिधर थापा, नं (?) | राँगो-१ | मो २१ |
| १०. सहदेव थापा, भु (?) | राँगो-१ | मो १७ |

| | | |
|---|---|---|
| ११. धुलिखेलका ६ जना खस | राँगो-१ | मो ५x |
| पँचहरु (नाम उल्लेखित छैन) | | |
| १२. राधव कात्कि (कार्की)बरथ(?) | राँगो-१ | मो ५x |
| १३. सहस्रराम कुम्हर, फु, | राँगो-१ | मो १४ |
| जम्मा राँगो ११ को (अभिलेख ग्रन्थमा) मो १३२x | | मो १३३x |
| वोका १२/४ (अभिलेख ग्रन्थमा छुट भएको) | | मो ६ |
| | | दुवै थरीका १३९x |

## परिशिष्ट- ६३ कः २ को

## पत्राङ्क - ५९ क - ख

| पठाउने खस पञ्चका नाम | वस्तु विवरण | बय ज्याला |
|---|---|---|
| १. सुर्यमान साज, नाला | थस्खा भन्ने चरा-२ | |
| | तित्रा १ | |
| | मृगका मासु २ साँप्रो | |
| | हे/सखरकन्द ८ पेरुङ्गा भरी | दम्म ६ |
| | कलाम (?) १ भारी | |
| २. मानसिं साज | ठेकी १ (घ्यू, दही ?) | |
| | सुँगुरको मासु २ साँप्रो | |
| | मृगको मासु २ साँप्रो | दम्म ८ |
| | तित्रा | १ |
| | हे/ सखरकन्ड ८ पेरुङ्गाभरी | |
| | कलाम (?) १ भारी | |
| ३. हरिहर पुर बासी कलोजिया (?) | | |
| रामेश्वरले | मासु ७ साँप्रो | |
| तल्लो कलोजियाको कर्म्मसिङले | कत्ला माछा ५ पेरुङ्गा भरी | |
| कातङा (कतला माछा ?) | माछा ८ पेरुङ्गा भरी | |
| ४. महादेव राम माझगाम | माछा ८ पेरुङगा भरी | |
| ५. बोत गामका सुखु लाय (राय) | माछा ८ पेरुङगा भरी | |
| ६. राय गामका दुबाल | माछा ६ पेरुङगा भरी | |
| ७. रत्नपुरको माधवराय | माछा १४ पेरुङगा भरी | |
| ८. गोधव राय, भयिस्या (भैस्या) | माछा ८ पेरुङगा भरी | |
| ९. झुमुरियाको रंदेव | माछा ५ पेरुङगा भरी | |
| १०. सिवदास जैसी, नाख दो. | यिनीहरुलाई पौने | |
| विश्वरवोजोः दामो जैसीधेकः | चारपाथी चामल बयज्याला | |
| रामदास अधिकारीः प्रजापति व्याः | दिएको । | |
| उदोमन राइ ६ जना मिलेर | मोहर १/१ पर्ने बोका ६ । | |

# परिशिष्ट - ६३ क:३ को

## पत्राङ्क - ५९ ख - ६० क

| पठाउने खस पञ्चका नाम | वस्तु विवरण | जम्मा मुल्य |
|---|---|---|
| १. मानिक नाथ,<br>श्री वासुदेव, व्याहावर,<br>श्री वीरभद्र खनार,<br>श्री रक्ष्मन, उकाभ,<br>श्री जदुपति, अरा,<br>यी चार जनाले (मो १xपर्ने प्रति बोका) ४ | चार ओटा वोका को | मो ६ |
| २. गोविन्द, उफुति, सिव षस,<br>कमलापति, व्या, कासि जैसी,<br>नारा(नाला),<br>विराज कुम्हर,<br>वैद्यराम, वैद्यराज गुत्व | मिलेर मो १x प्रति बोकाको<br>मोल पर्ने ६ वटा पठाएको | मो ९ |
| ३. विश्वेश्र र वासुदेव साज | मोल मो २ प्रति मोल पर्ने बोका ४ | मो ८ |
| ४. बालपति ला, शिवराम उदा | | |
| ५. कृष्णानन्द फु, विद्यापति फु,<br>कपिर मनि | प्रति बोका मो २x पर्ने बोका १ को | मो २x |
| ६. गजेन्द्र धा र हरिनन्द उवाखे | प्रति बोका शुकि ३ पर्ने बोका १/१ | शुक्र ३/शुक्र ३ |
| ७. मानसिं राउ, काभ्रे | बोका १ मो ३ मूल्य पर्ने | मो ३ |
| ८. जुगिदास | बद्या १ | मो ६ |
| ९. भागिरथिभां | बोका १ | मो # |
| १०. सुखुदेव वाक्ष | बोका १ | - |
| जम्मा बोका | ३४ | मो ४६/ |

# परिशिष्ट ६३ क : ४ को

## पत्राङ्क ६० क - ख

| **सेवाकु पठाउने खस पञ्चहरु** | **रकम : मो** |
|---|---|
| श्रीनारायण फु, श्री सुखुदेव कुमायिवक्ष, | बोकाको सट्टामा नगद |
| श्री हरि असवारा, श्रीगनपति, कानपु, | मोहर पठाइएका जम्मा मो १७ |
| श्री गंगाराम, नारा (नाला), श्री देवराज कुम्ह फु, | बोकाको सट्टामा |
| कल्याण थापा, वाक्ष, श्री देवराज खत्रि बाक्ष, | जनही मो १/१ पठाएको मो ४ |
| | मो १४ |

खसपञ्चहरुले पठाइएका सेवाकुमा रहेका वस्तुहरुका कुलयोग -

| | | | |
|---|---|---|---|
| १. राँगो | ११ ओटा | २. बोका | ३४ ओटा |
| ३. ठेकी | ११३ ओटा | ४. केरा | ४८ फँ ४कोदाल |
| ५. कोबिधर | २ ओटा | ६. लाफल मासुको सँप्रो | १३ |
| ७. थस्रवा (पंछी विशेष) | ६ ओटा | ८. तित्रा | ३ ओटा |
| ९. बद्या (वँदेल ?) | १ ओटा | १०. | |
| ११. माछा | २ पेरुङ्गा भर | १२. गाइंको घ्यू | ३ कु (भारी ?, कुरुवा ?) |
| १३. कालो तिल | ७ पाथी | १४. जौ | ४७ पाथी |
| १५. चुवाके (नेपाली मार्सि चामल) | ९ पाथी | १६. धान | ४ पाथी |
| १७. सखरकन्द | ४१ पेरुङ्गाभरी | १८. से/फल | १० पेरुङ्गाभरी |
| १९. फूल | ७ पेरुङ्गाभरी | २०. आँप, उखु | १ पेरुङ्गाभरी |
| २१. सुरन (?) | २ ओटा | २२. फत्से/फर्सी | एउटा |

# परिशिष्ट ६३ ख को

## सेवा कु स्वरुप पठाइएका जिन्सी नगदका कुल योग

## (पत्राङ्क ५३ क - ५४ क)

संवत् ८२२ ज्येष्ठ शुदि ९ सेवा कु दुकायाया सथिक ल्याख ॥ (अर्थात् संवत् ८२२/ वि.सं. १७५९ जेठ शुल्क ९ तिथि दिनमा प्राप्त हुन आएका सेवाकुमा रहेका जिन्सीका जम्मा हिसाव)

| **नेपालभाषामा** | **नेपालीमा** | **परिमाण** |
|---|---|---|
| बजि | च्यूरा | आढक १९६ पाथी ३ (३९ मुरी ७ पाथी) |
| जाके | चामल | फं ८ (८ पाथी) |
| तासाक वा | वासमति(?)धान, मसीनु धान(?) | फं ४ (४ पाथी) |
| स्वान वा | जुंगे धान | फं ३× (साढे तीन पाथी) |
| तेछो | जौ | फं ४७ (पाथी ४७) |
| हामल | कालो तिल | फं १३ प्र १ |
| भोयुमल | कैलो तिल | फं १४ कु २ (१४ पाथी २ कुरुवा) |
| तोमल | सेतो तिल | फं १४ प्र १ |
| माश | मास | फं ३४ कु ३ |
| करसु | केराउको दाल | फं ३४ कु २ |
| पारु | अदुवा | फं २५ प्र ३ |
| चि | नुन | फं ३१ कु १ अ २ |
| चेकन | तेल | फं १५९ कु १× |
| हिङ | हिङ | अ २ |
| जिल | जिरा | कु १ प्र १ अ २ तो १ |
| मरच | मरिच | कु १ प्र १ अ १ |
| हलडि | बेसार | फं ३ प्र १, फं ७ कु २× |
| मरच | मरिचं | कु १ प्र १ अ १ |
| हलिङा | - | ८६ |
| काशि ङा | माटोको भाँडामा राखेका ज्यूँदा माछा | ग्व १६ ओटा माटो भाँडा |
| गुगुल ङा | | फं १२ कु १ #, |
| खेंज | फुल | ग्व १२७६ ओटा |
| चुसा | दुम्सी | फं १४ नगद मोहर जम्मा मोहर ३९१० |
| चुसा | दुम्सी(ज्यूँदो) | म्हं २ |
| बनेपा, धुलिखेल, पनौति आदि आठ ठाउँबाट जम्मा | | |
| चला | मृग (ज्यूँदो) | म्हं १ |
| चला | मृगको मासु | म्हं ७८ साँप्रो पठइएको थियो। |
| थस्खा | | फ १९ |
| तेतल | तित्रा | म्हं १३ |
| म्वाक तेतल | ज्यूदो तित्रा | म्हं २८ |

| | | |
|---|---|---|
| हे | सखर खण्ड | कु २५ भारी |
| फाया | सुँगुरको | फ ४ साँप्रो |
| चलखुन | भंगेरा | म्हं ३२७ ओटा |
| घेल | घ्यू | फं १५ अ २ |
| सियिब साख | खैरो सखर | फं १७ प्र २ |
| शुथ | सुठो | कु ६ |
| मिथ | मेठी | फं ६ प्र २ |
| सोपाचु/सुपचुं | भकिअमिलो | फं १४ कु १ अ २ |
| चाकु | - | फं २५ कु ३ प्र १× |
| आब्वात (?) | | कु ५ प्र २ अ ३ |
| त्यतुलसे | अमिली | कु २ प्र १ |
| सासे | | कु ६ प्र २ |
| थ्यागुल | | कु २० × |
| ग्वय ग्व | सिंगो सुपारी | ग्व ७०८ ओटा |
| याला | अलैंची | कु ६ प्र २ |
| मखाम | - | कु ३ प्र ३ |
| खयगुडि | | कु १× तो ३ |
| नलिक्याल | नरीवल सिंगो | ग्व २ ओटा |
| खयगुलि बदां | | ग्व १०० ओटा |
| सुकुम्याल | सुकुमेल | अ १ तो १ |

## परिशिष्ट : ६४

## राजा श्रीश्री भूपतीन्द्र मल्लबाट निकासा प्रसन्न भएका रकम

| **संवत् तिथि** | **केकेका लागि** | **रकम र ठाउँ पत्राक्त** | |
|---|---|---|---|
| संवत् ८२२ कार्तिक वदि १ | पाँचतले मन्दिर बनाउनलाई चाहिने इँट पोल्ने कामका लागि । शिवनान, जोगिदास, चुकुति, भागिराम हस्ते/धेधे नाइकेलाई तिरि दिएका | मो २४४ शुकि १<br>दिएको ठाउँ : तवचपलिमा | २६१ ख |
| कार्तिक वदि ५ | अतक्रमिलाई तिर्नलाई | मो २००<br>दिएको ठाउँ : क्वाथमा | २६१ ख |
| संवत् ८२२ पौष वदि ३ | | तेलिया इँटको मोल तिर्नलाई | मो २००<br>१६२ क<br>मो ४० |
| | | इँट र तेलिया इँटको | मोटं ७ |

| | | | |
|---|---|---|---|
| | मोल तिर्नलाई माग भए अनुसार निकासा प्रसन्न भएको | मोटं १९ शुका ६ | १८८ क |
| | | मोटं १५ | |
| | | मो २ शुकि २ दं १२ | |
| | | मो ७ | १९० ख |
| | | मो २ शुकि ३ दं ६ | |
| संवत् ८२२ फागुन शुदि ३ | ठूलो तेलिया इँटको मोल तिर्नलाई | मो ५० | १६३ क |
| संवत् ८२२ फागुन शुदि १० मा | इँट नपुग भएर इँटको मोल वापत म्होयहरुलाई तिर्न | मो १५०<br>दिएको ठाउँ : पुलवाहालको साँझ्यालमा | २६२ क |
| चैत्र वदि १० मा | इँटलाई नपुग भएर मोल वापत तिरेको | मो १००<br>दिएको ठाउँ : लक्ष्मी चोकमा | |
| ज्येष्ठ वदि ५ | दाउरा किन्न र इँटलाई नपुग तिरेको | मो २०० | |

## परिशिष्ट ६५

### अभिलेख ग्रन्थमा देखापरेका पदाधिकारी, भण्डारे, सुवार, भइरहेका व्यक्तिका नाम

| | | पत्राङ्क |
|---|---|---|
| भीमसेन थापा | पाटनको चौतारा | १०५ ख |
| धनसिं | छें भाडिल | ३७ ख,२५५ख |
| वंशिधर सुस्कार | खजाञ्ची, अन्नअनाज जिन्सी वस्तुका भण्डारे | २०९ ख |
| उपलसिं | अन्नअनाज जिन्सी वस्तुका भण्डारे | |
| जयसिं | अन्नअनाज जिन्सी वस्तुका भण्डारे | |
| पशुराम | सुवार | १६ ख |
| जयहरि | सुवार | १६ ख |
| - | दुवार प्रमान | १०६ क |
| - | उपाध्या प्रमान | १०६ ख |
| - | गौरो, जुजु | १०६ ख |
| | यलया सगन तल वव प्रमान | १०६ ख |
| देवराज | कुठ थाने, चौतारा | १६९ ख |
| गंगाधर | न्हुलबाहालका चिताइदार | |
| पुनसिं | चौक्वात भण्डिल | १६९ ख |
| जगत्सिं | मासुका भण्डारां | |

| | | |
|---|---|---|
| श्याम | मासुका भण्डारे | |
| - | नुनको भण्डारे | २०८ ख |
| - | तेलको भण्डारे | २०८ ख |
| सुरत सिं | रोटी मिठाइका भण्डारे | १६६ ख |
| ग्वगल भा | फुलका भण्डारे | १६६ ख |
| दातिम्ह, शिवनान, चुकुन, जुगिदास र शुखुदन | दूध दहीका भण्डारे | |

⊗ चिताइदारका अरु विस्तृत सूची परिशिष्ट ६० क-ज पृ ११०-१२० मा छन् ।

सुवारहरु

हरि गया रामचन्द्र
वलिराम परशुराम जयहरि

भण्डारेहरु

पालु उधव दाते
वंशीधर हेलसिं विशेश्वर
गिरिधर लामे ॥

# परिशिष्ट ६६

## अभिलेख ग्रन्थमा उल्लिखित चोक, मण्डप र कोठा

## (भक्तपुर दरवारका)

लक्ष्मी चुक/लक्ष्मी चोक पत्राङ्क
बेलकोत चुक पत्राङ्क ३७ ख ४७ क
तव चुक
न्हुल चुक
जिलस्वान चुक/मालती चोक
थथु लायकुलया जिल स्वान चुक
तासि चुक
तालासि चुक (एकै हो कि ?)
तुँथ चुक

स्नेह मण्डप
लक्ष्मी विलास कोठा
विलास मञ्जरी कोठा

# परिशिष्ट ६७ क - १

## पाँचतले मन्दिर उत्सव उपलक्ष्यमा निम्त्याइएका भक्तपुरका पेशेवर थर जातका प्रजा

## (पत्राङ्क २९ - ३० क ख)

| क्र.सं. | पेशेवर थर जात | नेपालीमा रुपान्तर | निमन्त्रितका संख्या |
|---|---|---|---|
| १. | साल्मि | मानन्धर | २१२ जना |
| २. | गाथा | माली (?) | ४८ जना |
| ३. | सियुज्या याक कुम्हार | रातो पाको माटो भाँडा बनाउने कुमाले | १०७ जना |
| ४. | हाकु ज्या याक कुम्हार | कालो, माटो भाँडो बनाउने कुमाले | २७ जना |
| ५. | नउ | नाउ, नापित | १८ जना |
| ६. | सुस्काल | सुजीकार (:) | २७ जना |
| ७. | माढेकल्मि | मिठाईरोटी बनाउने, हलवाई | १५ जना |
| ८. | खप्वया पुन (भक्तपुरका जाँड रक्सी बनाउने पुन) | | ४९ जना |
| ९. | थेमी पुन (ठिमिले जाँड रक्सी बनाउने पुन) | | ८ जना |
| १०. | पनाति पुन (पनौतिका जाँड रक्सी बनाउने पुन) | | १७ जना |
| ११. | भिंवजि ल्हुव | असल च्यूरा कुत्ने | २ जना |
| १२. | छो ज्या याक | गहुंको काम गर्ने (?) | १ जना |
| १३. | राजकुर भारो | राजकुलका भारो | ५५ जना |
| १४. | धुंज्या याक | धूप बनाउने | १ जना |
| १५. | ज्या ग्व छु दुयतो (?) | | १२ जना |
| १६. | दुल्यातो | डोलेहरु | ६५ जना |
| १७. | कार्जि | - | ६२ जना |
| १८. | नायतो | कसाइँहरु | १०२ जना |
| १९. | बापुकजुगि | बढार्ने जोगि | ६ जना |
| २०. | कुरुल ? | | ३ जना |
| २१. | ताति ? | | १५ जना |
| २२. | कतार | | २२ जना |
| २३. | छिपा | रंजितकार | ५३ जना |
| २४. | पत्सील | | ९ जना |
| २५. | जज्ञ स्वां तव गाथा | यज्ञलाई फूल ल्याइदिने | २ जना |
| २६. | बाहाछेया वादे | वही विहारका गृहस्थी बाँडा | १७ जना |
| २७. | धेवा चीव | सिक्का बनाउने, टक ढाल्ने | ५ जना |
| २८. | वासर ज्या याक | औषधी बनाउने | ९ जना |
| २९. | मूचुक बा पुक | मूल चोकमा बढार्ने | ६ जना |
| ३०. | चागु पूजावालि | चांगुका पूजावारी | ४ जना |

| क्र.सं. | पेशेवर थर जात | नेपालीमा रुपान्तर | नियन्त्रितका संख्या |
|---|---|---|---|
| ३१. | द्वव जुगि | | २७ जना |
| ३२. | धाकल्या जुगि | ढाके जोशी | २४ जना |
| ३३. | जज्ञस थाक नाय बाज | जज्ञमा कसाइँ बाजा बजाउनेहरु | ६ जना |
| ३४. | दुवाल जज्ञस चों | जज्ञमा बस्ने दुवाल | १८ जना |
| ३५. | कारक | - | ११ जना |
| ३६. | माहान | महाने | १९ जना |
| ३७. | तातालि | | ६ जना |
| ३८. | दुयतो | डुइँयाहरु | २१ जना |
| ३९. | वादेया पास्तार | बाँडाहरुका पास्तार बाजा खलक | १६ जना |
| ४०. | प्याखं दाफा | नाच र दाफा भजनिया | १४४ जना |
| ४१. | सुषते धा | | ३३ जना |
| ४२. | प्याखं दाफा, राकोराछ | लाकोलाछेका नाच<br>दाफा भजनिया | ३९ जना |
| ४३. | ध्वबिया | धोबी | १५ जना |
| ४४. | सात्कि | सार्की | २ जना |
| ४५. | चमार | च्यामे | २० जना |
| ४६. | दमायिं | दमाइं | १० जना |
| ४७. | कर्त्तीहा काव | | १ जना |
| ४८. | काहार यज्ञस पुव | यज्ञमा तुरही वाजा बजाउनेहरु | ७ जना |
| ४९. | प्वंगा यज्ञस पुव | यज्ञमा प्वंगा वाजा वजाउने | १४ जना |
| ५०. | नाय, नायक | नाइके | ८ जना |
| ५१. | सन्यासी | - | ११८ जना |
| ५२. | कनफत्ता जोगी | - | १४० जना |
| ५३. | घरवारी जोगी | घरवारी जोगी | २९ जना |
| ५४. | वैरागी | - | ५२ जना |
| ५५. | सोफी | | ४० जना |
| ५६. | खस पाँच | खस पञ्च | २८४ जना |
| ५७. | जंगम | - | १४ जना |
| ५८. | गुरु साज | | १५ जना |
| ५९. | फोगिंचातो | माग्नेहरु | ५१ जना |
| ६०. | राहुतो | राहुहरु | ३५ जना |

# परिशिष्ट ६७ कः ४

भक्तपुर राज्य अन्तर्गतका गाउँ ठाउँका निमन्त्रित प्रजा संख्या

| | | | |
|---|---|---|---|
| १. | भोत्या देश कतक | वनेपा देश (नगर) का प्रजाहरु | १२५७ जना |
| २. | नारा देशया प्रजा | नालाका प्रजाहरु | ६२२ जना |
| ३. | पनातिया प्रजा | पनौतिका प्रजा | ७६६ जना |
| ४. | धरिखेरया प्रजा | धुलिखेलका प्रजा | ३८४ जना |
| ५. | साङाया प्रजा | साङ्गाका प्रजा | ४३९ जना |
| ६. | खनपुया प्रजा | खड्पुका प्रजा | १४७ जना |
| ७. | चौखातया प्रजा | चोकोटका प्रजा | ७९ जना |
| ८. | थेमिया प्रजा | ठिमीका प्रजा | २१२७ जना |
| ९. | बुदेया प्रजा | बोडेका प्रजा | ५२७ जना |
| १०. | नकदेशया प्रजा | नगदेशका प्रजा | २६१ जना |
| ११ | पूजावालि, परमान, अत्मल, वेपारी पुजावारी, प्रमान, जात दको, गामया पूजावालि अत्मल, वेपारी, सवैजात थरका प्रजा, गाउँका पुजावारी | | ४००१ जना |
| १२. | सिपार्यि दको | सिपाईहरु सवै | १०९० जना |
| १३. | प्रजा उदास दकोया | उदास प्रजाहरु सवै | ३८०१ जना |
| जम्मा | | | ८८९२ जना |

उपर्युक्त निमन्त्रित पाहुनाहरु सवैका जम्मा ६६०९+८८९२=१५५०१ जना पन्ध्र हजार पांचसय एक जना ।

# परिशिष्ट ६७ ख

## पाँचतले मन्दिर प्रतिष्ठा

## उत्सवको भोजमा निम्त्याइएका भक्तपुरका टोलियाहरु

## पत्राङ्क – ३० क, ख

| क.स. | टोलको नाम | प्रजाका संख्या |
|---|---|---|
| १. | तेखाचो | २४७ जना |
| २. | धतखा | ७२ जना |
| ३. | भातवाचो | १३० जना |
| ४. | एताछे | १३९ जना |
| ५. | खनिमा(खौमा) | १०९ जना |
| ६. | मंगलाछे | ९७ जना |
| ७. | इपराछे | २७ जना |
| ८. | राजकुर ध्वाखा | ३८ जना |
| ९. | दलाछ | १९ जना |

| | | |
|---|---|---|
| १०. | बोलाछे र इखारा | १२६ जना |
| ११. | राकोलाछे | १३४ जना |
| १२. | तरमंघे (टौमढी) | १३७ जना |
| १३. | यंपलाछे | १०५ जना |
| १४. | चोछे | १६६ जना |
| १५. | तुपलाछे | १३० जना |
| १६. | क्वाछे | ८५ जना |
| १७. | तिप्रक्वछे | ११३ जना |
| १८. | यंछे | २९८ जना |
| १९. | गोरमंढे (गोमढ़ी) | २३९ जना |
| २०. | थंकराछ | १७५ जना |
| २१. | एवराचो | १५५ जना |
| २२. | दुबु | १३३ जना |
| २३. | तवचपार | १७७ जना |
| २४. | क्वाठन्दु | २३८ जना |
| २५. | जेला | १९० जना |
| २६. | तवराछे | २४६ जना |
| २७. | गछे | ७६ जना |
| | | ३८०१ |

**टिप्पणी**

✓ उपर्युक्त भक्तपुरका टोल टोलका निमन्त्रितहरुका संख्या हुन् ।

✓ उपर्युक्त संख्याबाट तत्कालीन ती टोलका स्त्री-पुरुष, बाल-बृद्ध छुटिएका छैनन् ।

✓ ती संख्या टोलका समग्र निवासी हुन् वा होइन भन्ने तथ्य पनि यकिन थाहा हुन सकेन ।

✓ निमन्त्रित संख्या अत्यधिक भएका टोलहरु यंछे, तवराछे, गोरमंढे, तेखाचो । ती टोलहरु त्यस वखत घना वस्ती भएका टोलका रुपमा परिचित हुन आएका छन् ।

✓ टोल टोलका निमन्त्रितहरुका यो कुल संख्या परिशिष्टहरु संख्या ६७ क -४ मा उल्लिखित भइसकेका छ ।

# परिशिष्ट-६८क : १

| भक्तपुरका स्थान नाम स्थान नामहरु | पत्राङ्क |
|---|---|
| इखारा | २६१ क |
| इछु | ६ ख, ७ क |
| इपलाछे | १६१ क |
| एपाछे | ६ क,ख |
| एताछे | २६१ क |
| क्वछे,क्वाछे | १२९ क, ख |
| क्वन्तिमा | ६ क, ख |
| क्वाथको | १२९ क |
| खनिमा, खलिमा | १२ क |
| खिंछे | ६ ख, ७ क |
| गर्छे,गलछे | १६१ क, २६१ क |
| गोडमंढे | १२९ ख |
| चोछे | ५ख, ६ख, १२९ख |
| जेला | १२९क, ख |
| तवननि | १२९ क |
| तवराछ,तवलाछ | १६१क, १२क |
| तिप्रकछे | ५क, ६ख |
| तिङिन | २६० ख |
| तेखाचो | १२९ ख |
| तेभुचो | २६०ख |
| तोछे | २६१क |
| त्याछे,भ्याछे | २६१क, ६ख |
| पश्र छे | ५क, ६ख |
| बोलाछे | ६ ख |
| भातावाचो | १२९क, २६१ क |
| भादेननि | २६०ख |
| मंगलाछ | १२९ क |
| यंछे | १२९ ख |
| याक ननि | १२९क |
| राजकुल ध्वाखा ध्वाका | १६१क |
| रुकुंदोल | २६०ख |
| लोहोसाला | |
| विद्यापीठ | ६ ख |

# परिशिष्ट ६८ क: २ को

## भक्तपुर राज्य इलाका भित्रका स्थान नाम

| अभिलेखग्रन्थमा उल्लिखित नेपालभाषामा स्थानको नाम | अहिलेको प्रचलित नेपाली भाषामा | पत्राङ्क |
|---|---|---|
| चौक्वात | चौकोट | २९(क), ३१(ख) |
| चौखत | | |
| धलिखेर | धुलिखेल | २८(ख), ३१(ख) |
| धरिखेर | | |
| थेमि | ठिमी | २८(ख), ३१(ख) |
| साङा | साँगा | २८(ख), ३१(ख) |
| नाला | नाला | २८(ख), ३१(ख) |
| नारा | | |
| पनाति | पनौंति | २८(ख), ३१(ख) |
| भोत | बनेपा | २७(क), ३१(ख) |
| भोत्या | | |
| नकदेश | नगदेश | २९(ख), ३१(ख) |
| खंपु, षंपु | खंपु | २९(ख), ३१(ख) |
| बुदे | बोडे | २९(ख), ३१(ख) |
| चास्वर खेर | चाश्वर खेल | ११(ख) |

# परिशिष्ट ६८ ख

## ललितपुरका स्थान नाम

| क्र.सं. स्थान नामहरु | अचेल भनिने नाम | पत्राङ्क |
|---|---|---|
| १. नोगल | नुगल, नुग:, सुन्धारा | ९ ख |
| २. सतिगल, सतिग्ल | सौग:, सौगल | |
| ३. ततिग्ल, ततिगल | टंगल, तंग: | |
| ४. हतिग्ल, हौगल, हौग: | हतिग्ल, हौगल, हौग: | |
| ५. यन्तिखा ? | | |
| ६. यंग्व बहा | | |
| ७. निवत | न्यौत, न्यौट | |
| ८. मङ्गल | मंगल, मंग: | |
| ९. तुपलाछ | तुपलाछे | |
| १०. राजकुल, रायकुल | लायकू, दरवार | |
| ११. भेलाछें | | |
| १२. कोनिम्ह | | |
| १३. धालसिको | | |
| १४. यखालाछ | | |

| | |
|---|---|
| १५. पतको | |
| १६. पुलचो | पुल्चोक, पूच्व |
| १७. क्वाथलंखु | क्वालखु |
| १८. नकबहिरि | नःबही, नकबहिल |
| १९. बहालखु | बहालुखा |
| २०. कुतबहार | |
| २१. थंबु | |
| २२. महापाल | |
| २३. यखालखु | इखालखु |
| २४ चाकलँ | |

साथै कीर्तिपुर फर्पिङ, लेले,वादे(चापागाँउ) का नाम पनि आएका छन् ।

## परिशिष्ट ६९

### बेसाहा भाउ

| **बस्तु, माल सामान** | **परिमाण इकाइ** | **मूल्य** |
|---|---|---|
| ङा/फलाम | धार्नि १को | दम्म २४ चौविस दम्म |
| लु/सुन | तोला १को | मो २४।।।/।।।<br>(मोहर २४ आना १३ पैसा ३) |
| सिजल/तामा (पत्राङ्क ११०ख) | धार्नि १को | दम्म २८ अठ्ठाइस दाम |
| हयाग्वाल/गोल/चारकोल | भारी १को | दम्म १ एक |
| अत/इँटा | गोटा ३०००को | मोहर १ एक |
| चेकनअत/तेलिया इँटा | गोटा १को | दम्म ३ तीन |
| सेथ/मैन | धार्निको १को | दम्म ११० एक शय दश |
| कँस/काँ | धार्निको १को | मोहर ३ तीन जति |
| दुगु/बोका | एक १को | मोहर १ दम्म ६२ |
| फा/सुंगुर | एक १को | मोहर १० दश |
| बद्या/बनेल(?) | एक १को | मोहर ४ दम्म १० |
| गाल चोलस | एक १को | दम्म ८७ सतासि |
| फसि/भैंडा | एक १को | दम्म ५९ उनान्साठी |
| पथ्या/पाठो(?) | एक १को | दम्म ४५ पैतालिस |
| मेष/राँगो | एक १को | मोहर १२ बाह्र |
| भुति/बोरी | फं ६xसाढे ६ पाथीको | मोहर एक दम्म १५ |
| कत्पुर/कपूर | प्र १ तोला १ | मोहर ४ दम्म ७ सात |
| बयलसे/बयर | फं ३/पाथि तीनको | मोहर १९ उन्नैस |
| ल्पका/रायो | फं ६ /पाथि ६को | मोहर १ एक |
| जिफोल/जाइपत्री | अस्ता २को, गोटा १को | मो ५, दम्म ७-१२ |
| कोलत/गहत | फं ८/पाथी ८को | मो १ दं ८ |
| मिथ/मेथी | कु १/कुरुवा १को | दं ५ |

| | | |
|---|---|---|
| जिल/जिरा | प्र १को | दं ३० |
| तुफे/कुचो | फं ३०/मुठा ३०को | दं २४ |
| दुदु/दूध | फं १ /पाथी १को | दं २४ |
| क्वबि धलि(दही विशेष) | गोटा १को | दं ८ |
| दुदुमाधे(कुरौनि) | फं १/पाथी(?) १को | दं ६४ |
| गोरोचं | तोला १को | दं २२ |
| कस्तूर/कस्तुरी | मं १ /मासा १को | दं २० |
| लवाङ/ल्वाङ | मं ५/मासा ५को | दं १८ |
| कपुर/कपूर | मं ५ /मासा ५को | दं १८ |
| मरच/मरिच | तोला १को | दं ३ |
| पारु/अदुवा | धार्नी १ प्र १को | दं १८ |
| क्वातलधलि(दही विशेष) | कु ज्ञ/को | दं २४ |
| सिं/दाउरा | कु २/ भारी २को | दं २१ |

**अभिलेख ग्रन्थका मूल पाठमा प्रयुक्त संकेत चिन्हहरु**

| **संकेत चिन्ह** | **संकेतार्थ** |
|---|---|
| 𝍸 | पाँच |
| \|\|\|\| | चार |
| ε | अभिलेख ग्रनथमा लेख्दै जाँदा कुनै पंक्तिमा दात्रा छेउमा एक अक्षर लेख्न ठाउँ नपुग्दा खोको संकेत जनाउन प्रयोग गरिन्छ। |
| : | अभिलेख ग्रन्थको कनै पक्तिमा अक्षर लेख्दै जाँदा दात्रा छेउमा बाइमात्रा (T) चिन्ह लेख्न ठाउँ नपुगेमा यस्तो चिन्ह लगाइन्छ। |

**प्रस्तुत अभिलेख ग्रन्थमा प्रयुक्त केही एकाक्षर शब्दहरु**

| **एकाक्षर शब्द** | **प्रयोग हुने प्रसङ्ग अर्थ विशेष** |
|---|---|
| गो, ग्वः | गोलो वस्तु अथवा लमाइ, चौडाइ, उचाइ आयतन भएको वस्तु गन्दा प्रयोग गरिने गणक। |
| जु | एक जोर भन्ने अर्थ बुझाउने गणक। |
| थु | मुठा जनाउने गणक |
| पाः | पातलो चेप्टो भाँडा-वर्तन जस्ता वस्तु गन्दा अथवा लुगा बस्त्र दसना जस्ता वस्तु गन्दा प्रयोग हुने |
| प्वाः, प्वात | गणक बत्ती अथवा प्वाल गन्दा प्रयोग गरिने गणक |
| प्वाँय्, प्वाच | मुठा पारिएका वस्तु विशेष गन्दा प्रयोग गरिने गणक। |

**प्रस्तुत अभिलेख ग्रन्थमा प्रयुक्त माना, पाथी, तौल, नापो बुझाउने शब्दहरु**

| पुराना शब्द | अचेल प्रचलित पर्याय र परिमाण | मेट्रिक अनुसार परिमाण |
|---|---|---|
| धार्नी, धार्नि | एक धार्नी बराबर | २ किलो ३९३ ग्राम |
| तोला(सुन,चाँदी धातु) | तोला १ बराबर | ११.६ ग्राम |
| तोला (अन्य वस्तु ) | तोला १बराबर | ११.०८ ग्राम |
| फँ (तरल पदार्थ ) | पाथी १ बराबर | ४ लिटर ५४६ मि.लिटर |
| फँ (अन्य वस्तु ) | पाथी १ बराबर | ४ किलो ४५६ ग्राम |
| आढक (चारपाथीको परिमाण) | १ आढक बराबर | ४ कि. ४५६ ग्राx४ |
| (छोटकरीमा आ संकेत हुने) | | १७ कि.८२४ ग्राम |
| कु भारी | | |
| कु एक कुरुवा अर्थात २ माना जति | | १ कि. ११४ग्राम |
| कु एकहात(कुइनादेखि माझी औलाको टुप्पासम्मको नापो) | | ४५.५ सेमिको नापो |
| कु (तौल विशेष) | | |
| मंस एकमासा=१/१० तोला | | |
| प्र १/४ कुरुवा | | २७८.२ ग्राम |
| ल्प पल १ पाउ | | २०० ग्राम |
| द्र (?) | | |
| (सिक्का र तौलमा प्रयूक्त देखिन्छ ) | | |

प्रस्तुत अभिलेख ग्रन्थमा प्रयुक्त मुद्रा नापोको इकाइ औ संकेत चिन्ह

मुद्रा सिक्काका इकाइ

| | |
|---|---|
| सुकी १ को बराबर | ३० दम्म (दाम) |
| आधा मोहरको बराबर | ६० दम्म |
| मोहर/मो १ को बराबर | १२० दम्म |
| मोटं १ | सुकि २ अर्थात् आधा मोहर सिक्का २ |

**नापोको इकाई**

| | |
|---|---|
| अंगुल (छोटकरीमा अं) १को बराबर | १.८ सेमि जति |
| कु (हातको कुइनादेखि माझी १ को बराबर | ४५.५ सेन्टिमिटर औलाको टुप्पा सम्मको नापो) |

**पुराना मुद्रा सिक्काका इकाइ जनाउने संकेत चिन्ह**

| संकेत चिन्ह | |
|---|---|
| /को बराबर | मुद्रा इकाई सुकि १ अर्थात् ३० दम्म |
| x को बराबर | आधा मोहर, सुकी दुई, अथवा दम्म६० |
| को बराबर | सुकि ३ अथवा दम्म ९० |
| को बराबर चार आना | |
| /को बराबर | एक आना |
| । को बराबर | एक पैसा (उदाहरण ।/। पाँच आना एक पैसा) |

# अनुक्रमणिका

**शब्द** **पृष्ठाङ्क**

अग्नि स्थापन १२
अधिकारी १०
अभिलेख ६७,७१
अवभृत स्नान ५७
अवार, अवाले ३९
अवाले, शङ्कर ४०
अश्वदान-बक्सिस् ५९
अष्टभूजो देवी मूर्ति ४०
आचात, कर्माचार्य ११,५५
आयस्ता जग्गा-था पूजालाई ६७
ईश्वरदास, पाटनको चौतारा १२
उपरसिंह, भण्डारे ६१
एधात, एकहात ४१
कनफत्ता जोगी ११
कर्म्मबलि पूजा ४३
कर्माचार्य ११,५५
कर्माचार्य, सिद्धिवीर ६०,६७
कर्माचार्य, सुरेन्द्र वीर ६०,६७
कलि / नकर्मी ३५
कलशार्च्चन कृत्य ६६
कान्तिपुर-भक्तपुर सम्बन्ध टुटेको ११-१२
कार्की १०
कुथ थने / भण्डारन २१
कुथु, कुथुवा ३०
कुमाल, कुमाले, कोवने, थावने १७
कुम्भेश्वरको पाँचतले मन्दिर १९,६८
(ललितपुरको)
कुम्हल भुजा पूजा ४३
कुंपा २८,५०

**शब्द** **पृष्ठाङ्क**

कोतोवाल ३०
कोत्खा लोहो ढुङ्गा २९
कोल्भर, बर्नहार्ड(जर्मन) २३,२५,६६
खस पंच १०
खनार (खनाल) १०
खत्री १०
गरुड मूर्ति ४४
गवाक्ष भ्याल ४८
गृह निर्माण विधि ६५
गोय छाय (सुपारी चढाउने) ५४
भाकल विशेष
गोरखा १२
ग्वंग:पा (इँट बिशेष) २८,५०
घत्री(घर्ती) १०
घर जग्गा अधिग्रहण ८,२६
घर जग्गा दान ५९
घरवारी जोगी ११
ङातापुल ८
ङाता पोलल थापूजा जग्गा आयस्ता ६७
ङाथान बलिकृत्य ६,५५
चलुसिँ ५०
चितायाक / चिताइदार २३
चुका,चुरिका, चूलिका ४९
चेकन अत २८
चौरासी पैचार (परिकार) र
पक्वान्नरोटी ५७
छेपु ४७
जँचुसिँ ५०
जगतसिंह ६१

**शब्द** **पृष्ठाङ्क**

जनगणना १०
जुगिदास ६१
टमोटं, तावत ३७,३८
टौमढी टोल १
ठिमिले सिकर्मी ३३
तलेजु भवानीको कोषबाट १४
तान्त्रिक बलि पूजा ४३
तुलसी लोहाँ कर्मी ६१
त्वलं थां ४४
थापा १०
थापूजा ५६
थावने कुमाल १७
दश कर्म्म कृत्य (देवी मूर्तिको) ५६
दिग पूजा ४३
दु:खि भारों ८
दुमाजु पूजा ४३
देव छें १५
देव लोहों २९
देवदेवी मूर्ति स्थापना १५
देविक्व ४५
देशबलि पूजा ४३
द्वार स्थापन ४२,४३
धौवडेल, ओमप्रसाद ७१
नकर्मी / न्याकल्मि ३५
नवमि सिं तावत ६१
नदीमा यज्ञ भश्म प्रवाहन ५७
नागो थां ४४
निदाल, निना, निराल ४५
निर्माण सामग्री मसला ३०

**शब्द** **पृष्ठाङ्क**

निवा ४०
निश्राव दान ५५
न्यातपोलल मन्दिर १२
न्यातपोलल मन्दिर शिलालेख (खण्डित) ६७
नृत्य मण्डली २०
पञ्चताल, पास्तार २०
पलिखेल ८
पाखा धलिङ् / बलेसी दलीन् ५०
पाँचतले मन्दिरको गजुर ३८
पाँचतले मन्दिरको नक्सा २३
पाँचतले मन्दिर मर्म्मत कार्य १,४३
पाँच नाग ४४
पाटनेहरुबाट काठ सहयोग ४
पामि ३१
पाल्पा १३
पासुका १३
पीठार्च्चन ५४
पुण्याह वाचन / स्थिरोभव वाचन ५५
पुरक्व इनाय ८,४३
पुरश्चरन ५४
पुरस्कृत कालिगडहरु ३५
पुरातत्त्व विभाग, श्री ५ को सरकारको ४५
पुरुषोत्तम लोचन श्रेष्ठ (डा.) ६०,६७
पुरोहित वर्गका वस्ती ११
प्रजापति, सत्यनारायण(स्व.) ५२,६८
प्रमुख राजकीय अतिथि (योगनरेन्द्र मल्ल) १२

| शब्द | पृष्ठाङ्क |
|---|---|
| फस गाथ/मन्दिरका बलेसी घण्टी | ३१-३२ |
| फाहा कर्मी (काठ चिरानी गर्ने) | ३१ |
| वनेपा | ३३ |
| बस्नायत/वस्नेत | १० |
| वितमि | ४१ |
| बेतालि व्वयेका | ५८ |
| ब्रम्हभोज | २१ |
| भक्तपुर मासिक पत्रिका | ६० |
| भक्तपुरका सिकर्मी | ३३ |
| भजन गीत "जय भूपतीन्द्र...." | २१ |
| भजन मण्डली | २० |
| भागिराम | ६१ |
| भूपतीन्द्र मल्ल राजा | २१ |
| भैरव | ४५ |
| भैंसे | १३ |
| भोज-प्रजा उदासलाई | २१ |
| मकवानपुर | १२ |
| मतापूजा कृत्य | ४३ |
| मर्मत पाँचतले मन्दिरको | १,४३ |
| महिषमर्दिनी भगवति मूर्ति | ४४ |
| मित सोङा | २९ |
| मू तागः | ४५ |
| मू बाहा | ४४ |
| मूसी बाहा | ५० |
| म्होय | ४१ |
| यज्ञकुण्ड पादस्थापन | ५४ |
| योगनरेन्द्र मल्ल पाटनका राजा | १२ |
| राकोराछ टोलका नाटक | ६१ |
| राजकीय पाहुनायि | २१ |
| रामायण-दुःखि भारो लिखित | ८ |
| राय | १० |

| शब्द | पृष्ठाङ्क |
|---|---|
| ललितपुरको कुम्भेश्वर मन्दिर | १९,६८ |
| ललितपुरको कृष्ण मन्दिर | ५३ |
| ललितपुरका लोहों कर्मीहरु | ३० |
| ललितपुरका ब्राम्हणहरु | ५५ |
| ललितपुरबाट प्राप्त सेवाकु | १४ |
| ललितपुरका सहयोग | १४ |
| लापु | ४५ |
| लुँज्या याक | ४० |
| लुँ मोह, लुँ प्रतिमा | ५९ |
| ल्याख चोक/हिसाव राख्ने | २३ |
| वंशीधर | ६१ |
| वास्तु पूजा | २३ |
| वैरागी | ११ |
| शक्ति कलश थापना कृत्य | ५४ |
| शिरहोम कृत्य | ४३ |
| शिवनान | ६१ |
| शंकर अवाले | ४०,६१ |
| श्रेष्ठ, पुरुषोत्तम लोचन(डा.) | ६०,६७ |
| श्रेष्ठ, शुक्रसागर | ६८ |
| सदाव्रत दान | ५५ |
| सिकल्मि, सिकर्मी | ३२ |
| सिद्धि लक्ष्मी | ६६ |
| सिपायिँ | ९,१० |
| सिंहासन मण्डप | ५४ |
| सियुज्या याक कुमाल | १७ |
| सुन र चाँदी मोलम्मा भएका मुकुट | ६१ |
| सेवा कु | ११ |
| सोथान बलि कृत्य | ६,५५ |
| हाकु ज्या याक कुमाल | १७ |
| हिति मंगः | ४७ |
| होता ब्राम्हण | ५५ |

# भाग २

# सिद्धाग्नि कोट्याहुति देवल प्रतिष्ठा

## मूल अनुसन्धान अभिलेख ग्रन्थका

## विषय सूची

*(अभिलेख ग्रन्थभित्र जे जसरी रहेका छन् त्यसरी)*

| क्र.सं. | विषय शीर्षक-उपशीर्षकहरु | पत्राङ्क |
|---|---|---|
| १. | ङतापोलल देवल निर्माण कार्य र प्रतिष्ठा कृत्यका संवत् तिथिहरुका सूची | १ख-३ख |
| २. | कोट्याहुति यज्ञमा आहुति दिनेहरु र आहुति गणना | ४क |
| ३. | ग्रह आहुति दिने आचात कर्माचार्यहरु र आहुति गणना | ४ख |
| ४. | कोट्याहुति यज्ञको अग्नि स्थापनमा पुराणादि र संहिता पाठ गर्नेहरुका संख्या तथा पार्थिव पूजा गर्नेहरु | ५ख |
| ५. | चण्डी पाठ गर्नेहरु, दिग जापकहरु, गायत्री जप गर्नेहरु, ङाथान बलि पूजा गर्ने कर्माचार्यहरु, सोथान बलिपूजा गर्ने कर्माचार्य आचातहरु | ६क-७क |
| ६. | ग्रह जप गर्नेहरु, टहलुवाहरु, ग्रह पूजा सामग्री सूची | ७क-७ख |
| ७. | श्रीश्री जय भूपतीन्द्र मल्ल महाराजबाट सदावर्त दान सूची | ७ख |
| ८. | निश्राव भाग पाउने पाटनका ब्राम्हणहरु<br>निश्राव भाग पाउने भक्तपुरका ब्राम्हणहरु | ८ख-१२ख |
| ९. | कोट्याहुतिका होता, ग्रहाहुत दिने आचातहरु, जोशीहरु र सोथान आचातहरुलाई नित्य भोजन सामग्री सूची<br>वैदुवाहरुलाई निश्राव र ज्यापाल स्त्रीहरुलाई अन्न अनाज बय स्वरुप वितरण | १२क-१६क |
| १०. | वंशीधर सुस्कार, उपलसिं, जयसिंबाट निकासा लिएका जिन्सी सामग्री नुन, मसला, घ्यू, तेल इत्यादिका सूची | १६ख |
| ११. | सात गाउँबाट पठाइएका सेवा-कुका जिन्सी रकम सूची | १७क |
| १२. | सोथान बलिकृत्य अनुष्ठानमा व्यहोरेका जिन्सी सामग्री | १७ख-२८क |
| १३. | सद्यः नव निर्मित पाँचतले मन्दिरमा बेताली फहराउन आउनेहरु र त्यसका सामग्री र रकम सूची | २८क-२९ख |

१४. **पाँचतले मन्दिर निर्माण प्रतिष्ठा उपलक्ष्यमा गजुर चढांएको दिनमा आयोजित भोजमा निमन्त्रित वर्गका संख्या, पेशा आदि सहित सूची, निमन्त्रित सिपाहीहरुका संख्या, प्रजा उदासका सूची, भक्तपुरका टोलटोलका पेशेवार जात जातिका सूची** २९ख-३१क

१५. उपर सिं, वंसिधर, जयसिंबाट ब्रम्हभोज र प्रजाजनलाई भोज ख्वाउनालाई निकासा लिएका सामग्री सूची ३१ख

१६. कुथ थाङा (दैनिक रासन प्रबन्ध) ३२ख-३६ख
भक्तपुर, बनेपा, नाला, साङा, खडपु, पनौति, ललितपुर, ठिमी, धुलिखेलका नृत्य नाच नाटक पास्तार मण्डली र ललितपुरका राजालाई विशेष कुथ भण्डारण सूची

१७. यज्ञमण्डपमा आउन जान रहन अनुमति पाएकाहरुका सूची ३७क-४३ख

१८. अधिवासन कृंत्यदेखि यज्ञ र बलि अनुष्ठानका घडी, पला, गणना गर्नेहरुका व्यवस्था ४४क

१९. **श्रीश्री राजा भूपतीन्द्र मल्लबाट गाउँगाउँलाई सेवा कु पठाउनू भन्ने आदेश र सेवा कु मा समावेश हुनुपर्ने सामग्री जिन्सी रकमका छुट्टाछुट्टै सूची** ४४ख-४७ख

२०. **गाउँगाउँबाट र ललितपुरका राजाबाट पठाइएका सेवा-कु बुझिलिएको सूची विवरण तथा ती सबै सेवा-कुमा समाविष्ट सामग्रीका जम्माजम्मी सूची र परिमाण** ४७ख-५२ख

२१. ब्रम्हभोजका निमित्त भायदेवहरुलाई तथा अन्य भोजका निम्ति चोक्वात भण्डारे पूर्णसिंलाई जिम्मा लगाएका सामग्री सूची ५३ख-५४क

२२. पाँचतले मन्दिर प्रतिष्ठा अग्निस्थापन र गजुर चढाउने दिनमा समुपस्थित ललितपुरका राजा, पंच प्रमानहरु, कुम्हल प्याखं नृत्य मण्डली, दैत्यनृत्य मण्डलीलाई कुथ भण्डारण ५५क-५६ख

२३. गोरखाको भैयालाई, मकवानपुरको लहक्वाठकालाई, पाल्पालीहरुलाई कुथ भण्डारण ५६ख

२४. गजुर चढाउने दिनमा उपस्थित बनेपाली पास्तार मण्डलीलाई कुथ भण्डारण, ५७क-५८क
कोट्याहुति यज्ञ समापन हुने दिनमा समुपस्थित ललितपुरका राजालाई कुथ भण्डारण, बनेपाली कुम्हर नृत्य र साल्मि पास्तार मण्डलीलाई, पनौतिका, खड्पुका, साङाका, नालाका र बोडेका पास्तार मण्डलीहरुलाई तथा ठिमीका दैत्य नृत्य मण्डलीलाई कुथ भण्डारण, र स्नान जात्राका दिन्न बनेपाली कुम्हल नृत्य मण्डलीलाई कुथ भण्डारण

| | | |
|---|---|---|
| २५. | पाँचतले मन्दिरको प्रतिष्ठा अनुष्ठान कृत्यलाई खस पंचहरुले पठाएका सेवा-कु विवरण, खस पंचका साञमोचा (?) का सेवा कु विवरण, ती सबै सेवा-कुमा समाविष्ट जम्माजम्मी सामग्री | ५८ख-६२क |
| २६. | ललितपुरमा पठाइने सेवा- कुको विवरण सूची | ६१क-६२क |
| २७. | पाँचतले मन्दिर प्रतिष्ठा अनुष्ठान कृत्यमा व्यहोरेका सामग्रीका जम्मा जम्मी सूची विवरण, खस पंच सांय मोचाका सेवाकूका जम्माजम्मी विवरण सूची | |
| २८. | **वंशीधरजुसित संवत् ८२२ बैशाख कृष्ण ७ मा लिएका रकम मो ३३०** | ६२क, ख |
| २९. | ठिमी, साङा, पनौति, पाटन, बनेपा, नाला, चौक्वात बोडे, नकदेश र धुलिखेलबाट आएका दहीका सेवा-कु विवरण | ६३ क |
| ३०. | बोडे, नकदेश, बनेपा र नालाबाट ल्याइएका दूधदहीको दाम तिरेको, साङाको दही दूधको पैसा तिरेको | |
| ३१. | मकवानपुरका गवलो, गोरखाका गवलो, भीमसेन थापा गवलो, गोरखाको भायि (भैया) र पाल्पालीलाई दही वितरण गरेको विवरण, दहीमा व्यहोरेका जम्मा खर्च रकम, गाउँमा दूध दही जमाउन दिएकोमा जम्मा खर्च रकम | ६३ख-६४क |
| ३२. | राती सुत्ने पालो परेकाहरुका सूची, सुत्नलाई तोकेको ठाउँ र प्रत्येक व्यक्ति सुतेको रात्री संख्या | ६४ख-७१ख |
| ३३. | **फस गाथ/बलेंसीमा** झुण्ड्याउने घण्टी बनाउने कामका विवरण र खर्च | ७१ख-७२ख |
| ३४. | **गजुर बनाउने कामका खर्च विवरण**<br>घण्टा (ठूलो) बनाउने काम र अरु विविध खर्च | ७२ख-७३ख |
| ३५. | निर्माण खर्च रकम माग गरेको जम्मा **मो २५५/दं १** खर्च व्यहोरेको पनि त्यति नै | |
| ३६. | सुन र पारोको खर्च मोल **मो १५४५/दं ४ द्र ७** | ७४क |
| ३७. | **श्रीश्री राजा भूपतीन्द्र मल्लसित रकम निकासा माग गरेको जम्मा रकम मो १६१२/-** | ७४क |
| ३८. | पिथु पूजा, मण्डप बनाउने, अग्नि कुण्डपाद स्थापन, द्वार स्थापन, अधिवासन इत्यादि **विभिन्न पूजा अनुष्ठान कृत्यमा देवदेवीलाई चढाइएका सुन चाँदी र रत्नादीमा व्यहोरेका खर्च रकम हिसाब मो ३०१।।। दं ४** | ७४क-७६क |

| | | |
|---|---|---|
| ३९. | **ब्रम्हभोज** दक्षिणा, **गजुर चढाएको दिनका दक्षिणा भेटी, बक्सिस, उपहार-पुरस्कार** इत्यादिमा खर्च व्यहोरेका जम्मा **मो ४७५१॥ दं ११**, श्रीश्री राजा, गुरु पुरोहित आचात र जोशीहरुलाई घोडा वाहन. उपलव्ध गराएको | ७६क-७९क |
| ४०. | हात्ती, घोडा, राँगालाई ४५ दिनसम्म पाल्दा घाँस खर्च | ७९क |
| ४१. | सं.८२२ जेष्ठ शुदि ९ आदित्यवार देखि ४६ दिन सम्म तलेजु र दुमाजु पूजा र सोका पूजा सामग्री सूची | ७९क-८१ख |
| ४२. | कोट्याहुति यज्ञका सम्बन्धित चिताईदारले गरेका खर्च **(यज्ञ सामग्री किनेर उपलव्ध गराउँदाको) मो २४। दं २२x** | ८१ख-८३क |
| ४३. | विभिन्न कामदार ज्यामीहरुलाई चामल र च्यूरा ज्याला | ८३क-८३ख |
| ४४. | व्यापारीहरु (लोहोकर्मी, आवाले, एघाट, कासाल, बाला) लाई दक्षिणा खर्च, गजुर चढाए पछिको चौथो दिनको पूजामा | |
| ४५. | **पूर्णसिं, धनसिं, हेमराज, छत्रराज, वंशीधर, भीमानन्दबाट निकासा माग गरी निकासा लिएको, जिन्सी सामग्री र केही रकम** | ८३ख- |
| | चामल, भतमास, सखर, तिल, सुपारी, नरीवल इत्यादि | ८४ख- |
| | जिन्सी, संवत् ८२२ बैशाख वदि २ मा गोय छाय (सुपारी चढाई भाकल गर्ने कृत्य अनुष्ठान सम्पन्न गर्नलाई सामग्री सूची (२१ दिनसम्म) मण्डप-पुलुछे ग्वय, अग्निकुण्ड पाद स्थापन द्वार स्थापन (यज्ञ मण्डपको) अंकुरार्पण, गुरु मण्डर, पुण्याहवाचन, अग्नि स्थापन, गुरु मण्डल, अधिवासन (४८ दिनसम्म) र त्यसका चतुर्थी कृत्यहरुमा चाहिने सामग्री सूची तथा तिनमा व्यहोरेका खर्च टिप्पणी | ८४ख-९०ख |
| | नित्य पूजा - पिथू पूजामा व्यहोरेका सामग्री सूची र व्यय टिप्पणी | ९१ क |
| | **संवत् ८२२ श्रीश्री राजाबाट प्रसन्न भएका रकम, सुनचाँदी का प्रतिमा बस्तु (देवतालाई चढाइने), सिक्का, मुकुटहरु (सुनको १ र चाँदीका** २) च्यूरा, चामल अनुष्ठान कृत्यका निमित्त व्यहोरेका टिप्पणी, जौ, तेल, धान, सबुन, अक्षता, तिल, मह, सखर, व्रीहि आदि यज्ञ र बलि अनुष्ठानका लागि व्यहोरेका टिप्पणी | ९७ख |
| ४६. | घ्यू, मसला, धुप, सिन्दुर, जजमकादि वस्तु, वस्त्रादि, सुन, सुवर्ण चूर्ण, माला, शुकि, नत्रा सिक्का आदि निकासा दिएको | ९८क-९९ख |

४७. **माटाका भाडा उपकरण (बलि पूजालाई चाहिने) मा भएका खर्च जम्मा मो १७८ x दं २१** ९९ ख

४८. **रातो माटोका भाडा उपकरणमा व्यहोरेका खर्च रकम** १००क,ख

४९. काँचो कालो माटोका भाडा उपकरणमा व्यहोरेका खर्च रकम जम्मा मो ११

५०. सुकन्हे, पेचा, डालो इत्यादि उपकरणमा व्यहोरेका १०१क

५१. जज्ञलाई चाहिने मिठाई रोटी पकाउनलाई चाहिने पीठो, सखर, चिनि-सखर, तेल, घ्यू, चामल, गहुँ पीठो, इत्यादि व्यहोरिएका परिमाण इत्यादि १०२क

**रोटी मिठाई पकाउनमा २०७** जना मधिकल्मि नियुक्त, पकाइएका विविध रोटी मिठाईका जग्मा जम्मी संख्या, **चौराशी थरिका रोटीका नाम,** **रोटी विवरण र व्यहोरेका खर्च रकमका टिप्पणी** १०३ख-१०६ख

५२. **नकर्मीहरु सं ८२२ मार्गशिर वदि १ मा** नियुक्त १०७क-११०क

५३. पाँचतले मन्दिर प्रतिष्ठानका निमित्त सम्पन्न गरिएका विविध कृत्यहरु-गोय छ्याय, पिथु पूजा, मण्डप गोया, यवोदक सोड, अग्नि कुण्ड म्हुया, अग्नि कुण्ड पाद, स्थापन, द्वार स्थापन, अधिवासन, कुण्ड चक्र उद्धार, पुण्याह वाचन ११३ख

५४. सूर्यपूजा, काशी होम, गुरुमण्डल, गुरु वरण, जल यज्ञ, स्थण्डिलार्चन, राजोपचार, विध्नहरण बलि, पञ्चगव्य स्व(शो)धन, होमजोरण ११४क-११६क

५५. संवत् ८२२ ज्येष्ठ शुक्ल नवमी दिनदेखि हुने अग्नि स्थापन लगायत होम कृत्यका लागि ८ दिनसम्म उपलव्ध गराइएका सामग्री सूची, कर्मबलि, देशबलि, जागरण इत्यादिका सामग्री ११६ख-१२०ख

५६. पाँचतले मन्दिरमाथि गजुर चढाउनका लागि स्नान सामग्री सूची, ज्येष्ठ कृष्ण एकादशीमा हुने दश कर्म्म कृत्यका सामग्री सूची, देवस्थापनका लागि चाहिने सामग्री सूची १२०ख-१२२क

५७. आषाढकृष्ण १० तिथिमा भएको **चौराशी पैचार** (परिकार) आहुतिका सामग्री सूची, आषाढ कृष्ण तृतीया तिथिमा **चौराशी मिठाई रोटी आहुतिका सामग्री** १२२क-१२३क

५८ स्वथान बलि कृत्य (४८ दिनसम्मलाई) सामग्री सूची, ङाथान बलि कृत्य (९ दिनलाई) सामग्री सूची, दिगपूजा, था पूजा (९ दिनलाई) चाहिने सामग्री सूची उसै दिनमा हुने कौमारी जाग १२३ख-१२५क

५९. मूल मण्डपका लागि चाहिने जातजातका काठका संख्या १२५ख
र नापो, चतुर्थी कृत्यका लागि चाहिने सामग्री सूची, १२७क
कौमारी पूजा, पूर्णाहुति कृत्यका दिन हुने दानलाई
चाहिने सामग्री सूची १२७ख
६०. जापकहरुका स्थान र जपका प्रकार, ग्रहपाठ, ग्रहजप,
चण्डीपाथ (पाठ), पार्थिवपूजा, गायत्रीजप, मूलहोता
(नाम छैन), साफुल सोक, थापूजा, घलितव जोशी,
पूर्णाहुति कृत्य हुने दिनलाई चाहिने गृहोपकरण, गजुर
चढाएको चतुर्थी १२७ख-१२९क
६१. **श्रद्धापूर्वक प्रजाजनले चढाउन ल्याएका फलफूल पूजा**
**सामग्री भेटी** १२९क-१२९ख
६२. संवत् ८२२ पौष कृ द्वा प्र त्रयोदशीका दिन वास्तुपूजालाई
व्यहोरेका सामग्री सूची १३० क,ख
६३. सं ८२२ माघ शु ५ तरमंढेस दाङा देवलया पादुका १३०ख
स्थापनका साथै कर्म्मबलि, देशबलि, भेलजु पूजा
कुम्हल पूजा सामग्री सूची,
सं ८२२ फाल्गुण वदि ६ द्वारस्थापनका साथ कुम्हल
पूजा, मतापूजा, विशेष बलि, कर्मबलि, देशबलि,
दिक पूजाका लागि चाहिने सामग्री सूची १३४ख
६४ सं ८२२ फाल्गुण कृ एकादशी निनाल छा,. कृत्यका
साथै अन्य पूजाका लागि चाहिने सार्जाम १३४ख-१३६ख
६५. सं ८२२ चैत्र शुदि ७ गवाक्ष स्थापन १३६ख
६६. सं ८२२ चैत्र कृ. १५ चुका छा, पिथि पूजा
सं.८२२ वैशाख शु. तृतीया चुलिका छालाई (चुलिका
काठ जडान गर्ने) चाहिने सामग्री सूची १४०क
६७. सं.८२२ वैशाख शु. ७ आवंचेयता (झिंगटी छाना छाउने)
पूजा सामग्री सूची १४०क,ख
६८. ललितपुरका राजा सहभागी हुन समुपस्थित हुँदा
स्वागत सत्कार अर्थ प्रबन्ध १४०ख-१४३क
६९. अत्मललाई ख्वाउनलाई चाहिने भोज्य सामग्री दिएको;
यज्ञलाई चाहिने गहुँ धान, चामल आदि व्यहोरेकोको सूची १४४क
७०. जज्ञमण्डप रक्षार्थ सुत्न खटाइएहरुका सूची १४४क-१४५क
७१. सं.८२२ पौष कृ. १२ कोट्याहुति यज्ञको खरानी नदीमा
सेलाइएको १४५ख-१४७ख
७२. देवल छे/मन्दिर गृहमा छाना छाएको सं ८२३ माघ
कृ. १२ मा १४९ख-१४८क

७३. था पूजालाई जग्गा आयस्ता चढाएको सं ८२३ माघ कृ. १२ मा १४७ख-१४८क

७४. कत्सिकाठ दाउरा भित्र्याएको सं.८२२ कार्तिक शु. ४ कृ. १२ मा १४७ख-१४८क

७५. सं. ८२२ कार्तिक वदि ३ मा वाभु दो थलोका अग्राख काठ झिकाएको; खड्पु, बनेपा, नाला, पनौतिबाट

७६. भक्तपुरका टोलहरु र प्रमानहरुबाट अग्राखकाठ प्राप्ति १५१ख-१५५ख

७७. **सं.. ८२२ माघ शुक्लमा ललितपुरबाट, पठाइएका अग्राख काठ प्राप्ति** १५५ख-, १५७ क

७८. **सं. ८२२ पौष शु १३ बनेपा, पनौति, साङा, धुलिखेल, खन्पु, नालाबाट चाँप काठ प्राप्ति** १५७क-१५९ख
ऐं ऐं ठाउँबाट थासि मुसी प्राप्ति, यज्ञलाई चाहिने काठ दाउरा प्राप्ति

७९. सं. ८२२ चैत्र वदि १४ मा राजफौद आदि प्रमानहरुबाट कोत्खा ढुङ्गा प्राप्ति १५९ख-१६२क
पाङ सि, थासि, चाँपसि भन्ने काठ प्राप्ति

८०. **श्रीश्री राजाबाट** तेलिया इँट किन्नलाई **निकासा प्रसन्न भएका रकम** १६२क-१६३क

८१. ङातापोलल देवलको भूमिशोधन, द्वारस्थापन, ङाथान र स्वथान बलिकृत्यहरुमा पशुबलि चढाइएका देवदेवी स्थानहरु १६३ख

८२. ङातापोल देवलमा गजुर चढाउँदा, मिथ स्वङा गर्दा, झ्याल र चुलिका काठ जडान गर्दा बोका हाँस बलि चढाइएकाका सूची; जज्ञ बेलामा सुंगुर, बद्याका बलि र दान प्रदान १६४क-ख

८३. विभिन्न कृत्य पूजामा चढाइने परिकारका सूची १६४ख-१६५ख

८४. **उपरसिं, वंशिधर, जयसिंबाट निकासा माग गरी लिएकाका जिन्सी सामग्री. सूची** १६६क,ख

८५. श्रीलालमति माजुबाट प्रदान प्रसन्न भएको १६६ख

८६. बद्या, बोका, पाठा, भेडा आदिका खेवाकु खसबाट प्राप्ति १६६ख-१६८ख
त्यस्तै पाटन, बनेपा, नाला, चौक्वाट, बोडे, ठिमीबाट पनि प्राप्ति

८७. भूमिशोधन, मितस्वङा, द्वार स्थापन कृत्य सम्पन्न भएका दिनहरुमा घ्यू, तेल, नुन, मसला, च्यूरा, दही दिएकाका टिप्पणी १६८ख-१६९क

८८. जज्ञ स्थलमा भुइँ लिपपोट गरे वापत ज्यापाल आइमाईहरु च्यूरा चामल बय ज्याला बाँडेको १६९ख

८९. बनेपाका, नाला, खड्पु, आदिका मानिसहरु र सुवाल भण्डारेहरुलाई मासु वितरण १७०क

९०. **भक्तपुर राज्य बाहिर ठाउँठाउँका देवदेवीहरुमा पशुबलि दिएको** १७०ख-१७२क

९१. जज्ञलाई चाहिने चामल, च्यूरा, माछामासु व्यहोरेका टिप्पणी १७२क, ख

९२. जज्ञ मण्डप्र र पाँचतले मन्दिरको पर्दामा चित्र लेखाएको १७२ख-१७३क

९३. भूमिशोधन, पादस्थापन, कर्मबलि, द्वारस्थापन, निदाल जडान, झ्याल जडान गर्दा पूजा बलि चढाइएकाका टिप्पणी १७३क-१८०ख
चौराशीपैचार, स्वथान, ङाथान बलि, था पूजा, गजुर चढाउँदाका दिगं पूजा, चतुर्थी कृत्य र नित्य भोजनलाई व्यहोरेका सामग्री सूची; गोरखा भैया, पाल्पाली भैया, पास्तार नृत्य मण्डली, खस पाँचलाई राँगा वद्या वितरण; नित्य भोजन गर्नेहरुका नाम सूची

९४. चुतुर्थी कृत्यका दिन पाँचतले मन्दिर मुनिका देवलचाहरुका गणेश पूजा गर्नलाई दिएका सार्जाम सूची १८१क-१८९ख

९५. सं. ८२३ चैत्र वदि १५ मा ङातापोलल देवल छे/मन्दिर गृह प्रतिष्ठालाई भनेर पठाइएका सेवाकु भित्र्याएको

९६. संवत् ८२३ बैशाख शु ३ मन्दिर गृहको बलि अनुष्ठान कृत्यलाई चाहिने सार्जाम सूची १८९ख-१९०क

९७. राजासित माग गरी निकासा पाएका रकम, कुम्हालेहरु, बितमि, आवालेहरुका नाम सूची

९८. ठिमी, नकदेशबाट ढुङ्गा (ससाना) ल्याएकाका सूची, १९०ख

९९. **राजाबाट निकासा माग गरी प्राप्त रकम;** १९०ख

१००. तिथिदिन मात्र उल्लिखित आवालेहरुका नाम र ज्याला सूची १९०ख-१९२क

१०१. देवल छें/मन्दिर गृह प्रतिष्ठाका दिन सं. ८२३ बैशाख शुदि ३मा भएका दूध र दही खर्च १९२क, ख

१०२. अस्पष्ट सूची- संख्या र वार मात्र उल्लिखित १९२ख-२००ख
फाहाकर्मीका ज्याला वितरणका सूची,
छाना छाएपछि जोर्पात र तोरण जडान गर्ने कामका सूची ;
एघात, बाला, गाथाहरुलाई ज्याला दिएकोको सूची

१०३. **सं. ८२२ मार्ग वदि १ बनेपाली कर्मी नियुक्ति**, प्रत्येक का कार्य दिन कर्मी संख्या, ज्यालादर, कार्यदिन र ज्याला, २००ख-२०३ख

चितायाक सम्वन्धित, फागुन वदि ११, ज्येष्ठ शु ३,
आषाढ शु ६, बैशाख वदि १

१०४. सं. ८२३ पौष शु ९ ठिमिले कर्मी नियुक्ति, कार्यदिन संख्या २०३क-
प्रत्येक कर्मीको, सम्बद्ध चितायाकका नाम; दाम, **निकासा**
**माग गरेको र पाएको मोटं ६५ चार पटक गरी,** २१०ख, भित्र
देवल छे/मन्दिर गृहका लागि फलाम, आनपाति, झ्यालका
लागि सिक्री आदि किनेका; गोल किनेकोको हिसाब,
फुटकर खर्च टिपोटहरु, सं. ८२३ पौष शु ३ मन्दिर गृहको
कामलाई कर्मी नियुक्त र कार्य दिन, लोहो बलाका ज्यामी,
सम्बद्ध चितायाक, **ङातापोलल/पाँचतले मन्दिरको वर्ष बर्ध्देन**
कृत्यलाई चाहिने सामग्री सूची
सं. ८२३ बैशाख शु ३ देवल छें/मन्दिर गृह प्रतिष्ठा कृत्य
उपलक्ष्यमा निमन्त्रित पाहुनाहरुका संख्या; पाठ-पूजा र
बलिकृत्य गर्ने ब्राम्हण आचातहरु, मासु वितरण आदि

१०५. पाटने राजाकहाँ सेवा कु बाताकुता पठाएकोको सामग्री २११क
सूची; सं. ८२३ आषाढ वदि ११ देवल छें/मन्दिर गृहमा
रङ्ग लगाउने काम; भक्तपुरका शिल्पकारलाई ज्याला
वितरण-ज्यालादर कार्यदिन संख्या र ज्याला रकम
प्रत्येक कालिगडको पाटने लोहोकर्मी; २१७क

१०६. देवल छें/मन्दिर गृह प्रतिष्ठा अनुष्ठान कृत्यहरु बलिपूजा २१७क
स्वथान र ङाथानका सामग्री सूची: ब्रम्ह भोज र अत्मल
प्रमानहरुलाई भोज ख्वाउनलाई चाहिने परिकार सूची;
ज्यापालहरुलाई चामल च्यूरा ज्याला वितरण; पाठ
समाप्ति पूजा कृत्य २२०ख

१०७. सं. ८२२ मार्ग शु १२ कर्मीहरुलाई मुदी(?) वितरण; २२०ख
सं. ८२२ मार्ग व ६ लोहोकर्मीलाई मुदी वितरण; पौष
शु ८ मा आवालेलाई मुदी; ८२२ मार्ग शु १५ नकर्मी
लाई मुदी वितरण: फागुन शु ६ टमोटलाई मुदी वितरण
निवा, बादे, ताताालि, बाला, एघातलाई मुदी वितरण २२६ख

१०८. सं.८२२ मार्ग शुदि १२ **ङातापोलल देवल पाँचतले मन्दिर** २२६ख
**निर्माण कांमको कुल ज्याला वितरण सूची** (कर्मी, सिकर्मी,
टमोट, आवाले, बाला, एघात, लोहोकर्मी (ठिमीले र
पाटने), नकर्मी, गाथा, उपाकल्मि, बनेपाली कर्मी,
ठिमीले कर्मी, सुनको काम गर्ने लुँज्यायाक, चित्रकार,
कासाल, टमोट, बनेपाली, एघात, निवा, फाहाकल्मि,
पामिहरु, सिकर्मीहरुलाई २४०ख

१०९. थासि (देवदारु) मुसीका हिसाब; पामिहरु हाकु धर्व्वा, २४०ख-२४३क
जागे, वीरेश्वर, आदिका जन (नामोल्लिखित) मन्दिर
सुरक्षार्थ राति सुत्ने पालोमा नियुक्त (सिपाही समूहका
नाम सूची); २४३क
देवलया ल्याख (पाँचतले मन्दिरको उचाई, तल्ला,
झ्यालको नाम, आनापति, जोपति किल, कुंपातका
टिपोट; चितायाकहरु (चिताइदारहरु) का सूची;
**सं. ८२२ वंशीधर, उपर, जयसिं बिया भनेर पटक पटक**
**दिइएका** रकम टिपोट जम्मा **मोटं ७७८८ ह ९१३** २४७ख

**११० न्हुलवाहालकाहरुलाई दिएका रकम २० पटकमा गरी**
**जम्मा मोटं** ३८५
जोवालहरुलाई दिएको मो २५
जम्मा मोटं ४०० (अभिलेख ग्रन्थमा)
देवदारु, मुसी, चापसी आदि काठलाई तिरेको

१११. एघात, बाला, गाथा, र दलिनलाई तिरेका रकम
जम्मा **मो १६८८ दं २** टिपोट उल्लेख; काठका लागि
वय तिर्न पटक ३७ मा गरि दिएको रकम जम्मा
**मो ६९ दं १८** टिपोट; फलाम किन्न र ज्याला दिनलाई
**मो ४३३ दं १९** टिपोट; जयमुनि, सुमुखलाई विभिन्न
तिथि दिनमा लुँकल्मि, निवा, तावत (टमोट) लाई ज्याला,
मैन वापत भनेर खर्च टिपोट **मो ४१३७ दं ७०**
कर्मीहरुका ज्याला तिरेको **मो ३३० दं ७०**
तेलिया इंटको मोल तिरेको **मो ८२ दं १९**
साँझ्याल वापत (ज्याला?) तिरेको **मो ३३७**
दक्षिण भेटी जग खन्नेदेखि छाना छाउने,
देवल छेंको जग हाल्ने, खामो जडान गर्ने
र झिँगटी छाना छाउने, आदिको **मो ८१ ह दं २७**
ल्वहोवला, ल्वहोकल्मि ज्याला आदि **मोटं ७४४ ह दं ७**
भोटकर्मी ज्याला **मो १६३ ≠**
शङ्कर आवालेलाई इँटको मोल **मो ४६ दं २१** २५०ख
आवाल ज्याला **मो २५२/ दं ३**
ठिमिले कर्मी ज्याला **मो ५३/ दं ७**
भूमिशोधन, जग हाल्ने, द्वारस्थापन, निनाल जडान,
इत्यादिको दक्षिणा **मो ३४ ह दं १७**
सवैका एक मुष्ठ जम्मा **मो १८१७६ ह दं २१**
पाप वितरण (आ ३२४ फं ८ कु १ र माघा आ ३ कु १ २५२ख

११२. सं. ८२३ देवल छें मन्दिर गृहलाई ठाउँठाउँबाट
देवदारु काठ, खापा, कोलापति फलेक आदि २५२ख
ल्याए बापतको बय ज्याला **मो ७ ह दं २०**
ढुङ्गा र ढुङ्गा ल्याए वापतको बय ज्याला
कोथुवाल (मूर्ति) बनाएको ढुङ्गा तानेर ल्याए
बापतको ज्याला र कत्सिकाठ/दाउरा ल्याए
बापतको ज्याला जम्मैको **मो ९० दं४**
देवदारु काठ किनेको,
ङातापुल भत्काइएदेखि म्होय,.एघात, बिर्तामि, वाला,
गाथा र चुन पोल्ने साल्मि काममा लगाइएका
सं ८२२ पौष शुक्ल ७ देखि पाँचतले मन्दिरको
जग हालेदेखि एघात काम लगाइएको ज्याला.
**मो ११० शुकि २ दं २९**

फागुन वदि ९ देखि
फागुन वदि ९ देखि नै बाला, **मो ६४ ≠ दं ८**
फागुन वदि १० देखि नै गाथा (चुन पोल्ने) २५३क
**मो १९ X दं २१**

११३. मन्दिर छोप्न पुलु मान्द्रो र पराल; २५४क
दक्षिणादि; ठिमी नगदेशबाट ल्याएको तेलिया
इँटको बय ज्याला इत्यादि विविध फुटकर बय
ज्याला र खर्च **मोटं १६० शुकि २ दं २५**

११४. सं.८२२ पौष शुक्ल १४ देखि एघातहरु र २५४ख
सं.८२२ माघ शुक्ल ४ देखि बालाहरु क्रमशः
इँट पोल्ने काममा र पाँचतले मन्दिरको फले पेटी
बनाउनमा लगाएको ८/९ महिना समयावधिसम्म जति

११५. देवमन्दिर गृह/देवल छें बनाउने काममा बालाहरु
काममा लगाएको सं.८२३ पौष १० देखि फागुन
वदि १ भित्र २५५ख

११६. **ङातापुल भत्काउने काममा म्होयहरु सं.८२२ पौष** २५६क
**शुक्ल** ७ देखि चैत्र शुदि १ सम्म;
आश्वीन शुक्ल १० **ङातापोलल मन्दिरको पेटी फले**
**बनाउने, आश्वीन** वदि २ देवल छें मन्दिर गृह बनाउनलाई
पुरानो घर भत्काइएको; म्होयहरु काममा लगाएको;
सं.८२३ पौष शुक्ल ४ देखि चैत्र वदि ४ भित्रका
समयावधिमा देवल छें/मन्दिर गृहको जग हालेको;

म्होयहरु सो काममा लगाएको;
पाँचतले मन्दिरको पेटी फले बनाउनलाई बितमि
काममा लगाएको;
देवलछेंको/मन्दिर गृहको जग हालेको
सं.८२३ पौ.शु. १ - बैशाख शुक्ल १ तिथि २५७ख
भित्रका ८ दिनमा

११७. **सं.८२२ बैशाख शु ५ साना र ठूला तेलिया इँट**
**ठिमी बोडे नकदेशबाट आइपुगेको**
**सं.८२३ कार्तिक शुक्ल ५ देखि चैत्र शुक्ल ६** २५८क
**तेलिया ईँट देवलछेंका निम्ति किनेको**

११८. सं. ८२२ पौष शुक्ल ७ देखि आषाढ शुक्ल ६ २५८ख
भित्रका १२ जति दिनमा गाथा र साल्मि
काममा लगाइएका;
सं.८२३ पौष शुक्ल १२ देखि चैत्र वदि ७
भित्र काममा लगाइएका साल्मिहरु; २५९क

११९. सं ८२२ पौष शुक्ल १४ देखि मस्या बिजिलि
आदि ५ इँट भट्टाहरुमा इँट पोल्ने कामका
लागि एघात, म्होयहरु काममा लगाइएका;
सं.८२३ मार्ग वदि ४ देखि मन्दिर गृह/देवलछें
का लागि पुखुलिक्व इत्यादि इँट भट्टामा म्होयहरु
काममा लगाइएका;
**सं.८२२ कार्तिक वदि १ पाँचतले मन्दिर सोको**
**परिसरका आँगन बाटोमा छाप्नका लागि ईँट**
**किनेको जम्मा ईँट गोटा ११,३५८५० को**
**मोटं ६६८ दं १७ उल्लिखित**
**पञ्चहरुसित, ३०४१०० ओटा ईँट मो १७८**
**शुकि ३ दं १९ मा देवजु, भागिरामहरुसित ईँट**
**१५,२४१५० ओटाको मोटं ८९६ दं ४२ मा** २६१क

१२०. **सं.८२२ कार्तिक वदि १ मा राजाबाट ईँट तयार**
**गराउन रकम निकासा प्रसन्न भएको पटक पटक**
**गरी विभिन्न ठाउँ, कोठा, चोक मटानहरुमा गरी,**
**मोटं १०८८**
**सं.८१९ मा श्रावण कृष्ण १३ मा यज्ञको (कुन यज्ञ?)**
**पीठार्च्चन गरिएकोको टिप्पणी र देवदेवी स्थानमा**
**पशुबलि स्वयं राजा र पुरोहितले पूजा गरेर** २६२क
**अरु केही प्रकीर्ण टिपोट अपुरा लेखिछाडेको देखिन्छ अभिलेख ग्रन्थ।**

# सिद्धाग्नि कोट्याहुति देवल प्रतिष्ठा
## अभिलेख ग्रन्थको मूल पाठ
## (देवनागरी लिपिमा)

### पत्राङ्क १ ख

१ श्री ३ गणेशाय नमः ॥ ॥ श्रीश्री जयभूपतीन्द्र महाराजाधिराजन्, सिद्धाग्नि
कोट्याहुति यज्ञ याङाव, ङाता पोलल देवल प्रतिष्ठा याङाया धरोत ॥ ॥
१ सम्वत् ८२२ कार्तिक, शुक्ल, तृतीया ज्येष्ठ नक्षत्र, अति गण्डयोग, वृहस्पतिवार,
थ्व कुन्हु, सिँ छेचकल छोया दिन ॥ ॥ सम्वत् ८२२ मार्ग्गशिर, शुक्ल द्वादशी,
भरणी नक्षत्र, शिवयोग, सोमवार, थ्व कुन्हु, सिँकल्मि ज्या छुङ दिन ॥ ॥
सम्वत् ८२२ पौष कृष्ण, द्वादशी, त्रयोदशी, मूल नक्षत्र, हर्षणयोग, बुधवार,
ङातापोलल देवलया भूमिशोधन ॥ ॥
सम्वत् ८२२ माघ, शुक्ल, पंचमी,रेवती नक्षत्र, साध्ययोग, वृहस्पतिवार, थ्व कुन्हु
देवलया पाद स्थापन ॥ ॥
सम्वत् ८२२ फाल्गुण, कृष्ण, षष्ठी ज्येष्ठ नक्षत्र, सुद्धियोग, आदित्यवार, थ्व कुन्हु
देवलया, द्वार स्थापन ॥ ॥ सम्वत् ८२२ फाल्गुण, शुक्ल, एकादशी,धनेष्ठ नक्षत्र,
सिद्धियोग, शुकवार, थ्व कुन्हु देवलया निलाल छ्रा ॥ ॥
सम्वत् ८२२ चैत्र शुक्ल, सप्तमि, आद्रा नक्षत्र, शोभनयोग, अंगारवार, थ्व कुन्हु
देवलया, झ्याल छुया, क्वथु ताया ॥
सम्वत् ८२२ चैत्र कृष्ण तृतीय, अनुराढ (धं) नक्षत्र, वरियान योग, शनैश्चरवार, थ्व
कुन्हु, झ्याल छुया नेताया ॥ ॥
चैत्र ,कृष्ण, सप्तमी, पूर्व्वाषाढ नक्षत्र, सिद्धियोग, अंगारवार, थ्व कुन्हु देवलया
झ्याल छुया, स्वताया ॥ ॥
सम्वत् ८२२ चैत्र,कृष्ण,एकादशी, शतभिष नक्षत्र, ब्रम्हयोग, शनैश्चरवार थ्व कुन्हु
देवलया, झ्याल छुया, पेताया ॥ ॥ सम्वत् ८२२ चैत्र, कृष्ण, त्रयोदशि, उत्रभद्र
नक्षत्र, वैधृतियोग

### पत्राङ्क २ क

सोमवार,थ्व कुन्हु, देवलया, झ्याल छुया, ङाताया ॥ ॥
सम्वत् ८२२ चैत्र, कृष्ण, अमावाशि, भरणी नक्षत्र, आयुष्मान् योग, वृहस्पतिवार,
थ्व कुन्हु देवलया,चुका छाययाता, पिथु पूजा ॥ ॥
सम्वत् ८२२ वैशाख, शुक्ल, तृतीया, रोहिणी प्र मृगशिर नक्षत्र, अतिगंडयोग,
वृहस्पतिवार, थ्व कुन्हु देवलया चुका छ्रा ॥ ॥

सम्वत् ८२२ वैशाख शुक्ल, सप्तमी, पुष्यनक्षत्र, गंडयोग, वृहस्पतिवार, थ्व कुन्हु देवलया, आवं चेया, ङाताया ॥ ॥

सम्वत् ८२२ वैशाख शुक्ल, 'नवमि, मघ नक्षत्र, ध्रुवयोग, शनैश्चरवार, थ्व कुन्हु देवलया, आवं चेया, पेताया ॥ ॥

सम्वत् ८२२ वैशाख शुक्ल, एकादशी, उत्र फाल्गुणि नक्षत्र, हर्षनयोग, सोमवार, थ्व कुन्हु, देवलया आवं चेया, स्वलाया ॥ ॥

सम्वत् ८२२ वैशाख, कृष्ण, प्रतिपदि, अनुराढ नक्षत्र, परिघयोग, शुक्रवार, थ्व कुन्हु देवलया, आवं चेया, नेताया ॥ ॥

संवत् ८२२ वैशाख कृष्ण, द्वितीया, ज्येष्ठ नक्षत्र, शिवयोग, शनैश्चरवार, थ्व कुन्हु, गोय छ्याया ॥ ॥ सम्वत् ८२२ वैशाख कृष्ण, तृतीया, मूल नक्षत्र, सिद्धियोग, आदित्यवार, थ्व कुन्हु, पिथु पूजा, जवोदक ॥ शिवशक्ति कलेशं काया ॥ ॥

सम्वत् ८२२ वैशाख, कृष्ण, चतुर्थि, पूर्व्वाषाढ नक्षत्र,शुभयोग, सोमवार, 'थ्व कुन्हु पीथाच्चन याङा ॥ ॥

सम्वत् ८२२ वैशाख, कृष्ण, पंचमि, उत्तराषढ नक्षत्र, शुक्ल योग, अंगारवार, थ्व कुन्हु पुरश्चरण याङा ॥ ॥ सम्वत् ८२२ वैशाख कृष्ण सप्तमि, धन्यष्ठ नक्षत्र, ऐन्द्र योग वृहस्पति

## पत्राङ्क २ ख

वार, थ्व कुन्हु मंडप गोया ॥ ॥

सम्वत् ८२२ वैशाख, कृष्ण, अष्टमी, शतभिष नक्षत्र वैधृतियोग शुक्रवार, थ्व कुन्हु देवलया, आवं चेया कोथु ताया ॥ ॥

सम्वत् ८२२ वैशाख, कृष्ण, नवमि पूर्व्वभद्र नक्षत्र , विस्कंभ योग, शनैश्चरवार, थ्व कुन्हु कुंड म्हुया ॥ ॥

सम्वत् ८२२ वैशाख कृष्ण, एकादशि रेवति नक्षत्र, आयुष्मान योग, सोमवार, थ्व कुन्हु, कुंडपाद स्थापन ॥ ॥

सम्वत् ८२२ वैशाख कृष्ण, त्रयोदशी, भरणी नक्षत्र, शोभन योग, बुधवार, थ्व कुन्हु द्वार स्थापन तोरण ॥ ॥

सम्वत् ८२२ ज्येष्ठ शुक्ल, प्रतिपदि, रोहिणि नक्षत्र, धृतियोग, शनैश्चरवार, \थ्वकुन्हु अंकुरार्प्पण ॥ ॥

सम्वत् ८२२ ज्येष्ठ शुक्ल, षष्ठि, अश्लेष नक्षत्र, व्याघाट योग, वृहस्पतिवार, थ्व कुन्हु, पूण्याहवाचण(न), सूर्य्य पूजा, द्वार पूजा, पताका महाध्वजा तया, काशि होम, गुरु पूजा, ऋत्विजावर्ण,मण्डप पूजात्वं ॥ ॥ सम्वत् ८२२ ज्येष्ठ, शुक्ल, सप्तमि, मघ नक्षत्र, हर्षणयोग, शुक्रवार, थ्व कुन्हु, रज पूजा, थण्डिल उद्धार, काशिकारोपण, जलजाग त्वं ॥ ॥

सम्वत् ८२२ ज्येष्ठ शुक्ल, अष्टमि, पूर्व्व फाल्गुणि नक्षत्र, वज्रयोग,शनैश्चरवार, मंडपस हयाव, जवोदक याङा, पाद प्रक्षालन, भेवत बलि, विध्निहरण, पंचगव्य

सधन (साधन), अर्घपात्र साधन, त्रिपूजा, षोढान्यास, ज्ञान खड्ग साधन, शिवहस्त पूजा, शिवशक्ति भ्रमण, कलशार्च्चण, थण्डिलार्च्चण, क्षत्रि आवाहन त्वं ॥ ॥ सम्वत् ८२२ ज्येष्ठ, शुक्ल, नवमी, उत्र फाल्गुणि न

## पत्राङ्क ३ क

क्षत्र, सुदियोग, आदित्यवार, थ्व कुन्हु, अग्नि स्थापन ॥ था पूजा, जागरण ॥ ॥

सम्वत् ८२२ ज्येष्ठ शुक्ल, त्रयोदशि, विशाख नक्षत्र, सिद्धियोग वृहस्पतिवार, थ्व कुन्हु, था पूजा ॥ ॥ जागरण ॥ ॥

सम्वत् ८२२ ज्येष्ठ, कृष्ण, षष्ठि, धन्यष्ठ नक्षत्र, विस्कम्भयोग, वृहस्पतिवार, थ्व कुन्हु, था पूजा ॥ जागरण ॥ ॥

सम्वत् ८२२ ज्येष्ठ, कृष्ण, दशमि, रेवती नक्षत्र, शोभन योग, सोमवार थ्व कुन्हु, देव स्नान याचका, था पूजा ॥ जागरण ॥ ॥

सम्वत् ८२२ ज्येष्ठ, कृष्ण, दशमि प्र एकादशि अश्विनी नक्षत्र, अतिगंड योग,अंगारवार, थ्व कुन्हु दशकर्म्म ॥ ॥ सम्वत् ८२२ ज्येष्ठ, कृष्ण, एकादशि, भरणी नक्षत्र शुकर्म्म योग,बुधवार, थ्व कुन्हु, देव सोधलपा ॥ ॥

सम्वत् ८२२ ज्येष्ठ, कृष्ण, द्वादशि, कृर्त्तिका नक्षत्र, धृतियोग, वृहस्पतिवार, थ्व कुन्हु, देवया प्राण प्रतिष्ठा, था पूजा ॥ जागरण ॥ ॥

सम्वत् ८२२ ज्येष्ठ, कृष्ण, त्रयोदशि, रोहिणि नक्षत्र, शूलयोग, शुक्रवार आसन सोधन ॥ ॥

सम्वत् ८२२ ज्येष्ठ कृष्ण, चतुर्द्दशि, मृगशिर नक्षत्र, गंडयोग, शनैश्चरवार, थ्व कुन्हु देव देवलस यडा, ध्वजा सोधन ॥ ॥

सम्वत् ८२२ आषाढ शुक्ल प्रतिपदि, पुनर्व्वसु नक्षत्र ध्रुवयोग, सोमवार, थ्व कुन्हु, देवस्थापनं, गजुल छाया, देवलचा स्वग्वरसं, कोटि लिंगसं गजुर्छा दिग पूजा ॥ ॥ था पूजा, जागरण ॥ ॥

सम्वत् ८२२ आषाढ, शुक्ल, चतुर्थि मघ नक्षत्र, वज्रयोग, वृहस्पतिवार, थ्व कुन्हु, गर्जुछाया, चतुर्थि

## पत्राङ्क ३ ख

देवलस पूजा ॥ ॥

सम्वत् ८२२ आषाढ, शुक्ल, द्वादशि, अनुराढ नक्षत्र, शुभयोग, वृहस्पतिवार, थ्व कुन्हु, था पूजा ॥ जागरण ॥ ॥

सम्वत् ८२२ आषाढ, कृष्ण, तृतिया,धनेष्ठ नक्षत्र, आयुष्मान योग, बुधवार, थ्व कुन्हु चउराशि दुया ॥ ॥

सम्वत् ८२२ आषाढ, कृष्ण, चतुर्थि, शतभिष नक्षत्र, सौभाग्य योग,वृहस्पतिवार, थ्व कुन्हु, गाथ, देवलस दुंता ॥ था पूजा ॥ जागरण ॥ ॥

सम्वत् ८२२ वैशाख शुक्ल, सप्तमी, पुष्यनक्षत्र, गंडयोग, वृहस्पतिवार, थ्व कुन्हु देवलया, आवं चेया, ङाताया ॥ ॥

सम्वत् ८२२ वैशाख शुक्ल, 'नवमि, मघ नक्षत्र, ध्रुवयोग, शनैश्चरवार, थ्व कुन्हु देवलया, आवं चेया, पेताया ॥ ॥

सम्वत् ८२२ वैशाख शुक्ल, एकादशी, उत्र फाल्गुणि नक्षत्र, हर्षनयोग, सोमवार, थ्व कुन्हु, देवलया आवं चेया, स्वलाया ॥ ॥

सम्वत् ८२२ वैशाख, कृष्ण, प्रतिपदि, अनुराढ नक्षत्र, परिघ्रयोग, शुकवार, थ्व कुन्हु देवलया, आवं चेया, नेताया ॥ ॥

संवत् ८२२ वैशाख कृष्ण, द्वितीया, ज्येष्ठ नक्षत्र, शिवयोग, शनैश्चरवार, थ्व कुन्हु, गोय छ्वाया ॥ ॥ सम्वत् ८२२ वैशाख कृष्ण, तृतीया, मूल नक्षत्र, सिद्धियोग, आदित्यवार, थ्व कुन्हु, पिथु पूजा, जवोदक ॥ शिवशक्ति कलेशं काया ॥ ॥

सम्वत् ८२२ वैशाख, कृष्ण, चतुर्थि, पूर्व्वाषाढ नक्षत्र,शुभयोग, सोमवार, 'थ्व कुन्हु पीथाच्चन याङा ॥ ॥

सम्वत् ८२२ वैशाख, कृष्ण, पंचमि, उत्तराषढ नक्षत्र, शुक्ल योग, अंगारवार, थ्व कुन्हु पुरश्चरण याङा ॥ ॥ सम्वत् ८२२ वैशाख कृष्ण सप्तमि, धन्यष्ठ नक्षत्र, ऐन्द्र योग वृहस्पति

## पत्राङ्क २ ख

वार, थ्व कुन्हु मंडप गोया ॥ ॥

सम्वत् ८२२ वैशाख, कृष्ण, अष्टमी, शतभिष नक्षत्र वैधृतियोग शुकवार, थ्व कुन्हु देवलया, आवं चेया कोथु ताया ॥ ॥

सम्वत् ८२२ वैशाख, कृष्ण, नवमि पूर्व्वभद्र नक्षत्र , विस्कंभ योग, शनैश्चरवार, थ्व कुन्हु कुंड म्हुया ॥ ॥

सम्वत् ८२२ वैशाख कृष्ण, एकादशि रेवति नक्षत्र, आयुष्मान योग, सोमवार, थ्व कुन्हु, कुंडपाद स्थाप्न ॥ ॥

सम्वत् ८२२ वैशाख कृष्ण, त्रयोदशी, भरणी नक्षत्र, शोभन योग, बुधवार, थ्व कुन्हु द्वार स्थापन तोरण ॥ ॥

सम्वत् ८२२ ज्येष्ठ शुक्ल, प्रतिपदि, रोहिणि नक्षत्र, धृतियोग, शनैश्चरवार, थ्वकुन्हु अंकुरार्प्पण ॥ ॥

सम्वत् ८२२ ज्येष्ठ शुक्ल, षष्ठि, अश्लेष नक्षत्र, व्याघाट योग, वृहस्पतिवार, थ्व कुन्हु, पूण्याहवाचण(न), सूर्य्य पूजा, द्वार पूजा, पताका महाध्वजा तया, काशि होम, गुरु पूजा, ऋत्विजावर्ण,मण्डप पूजात्वं ॥ ॥ सम्वत् ८२२ ज्येष्ठ, शुक्ल, सप्तमि, मघ नक्षत्र, हर्षणयोग, शुक्रवार, थ्व कुन्हु, रज पूजा, थण्डिल उद्धार, काशिकारोपण, जलजाग त्वं ॥ ॥

सम्वत् ८२२ ज्येष्ठ शुक्ल, अष्टमि, पूर्व्व फाल्गुणि नक्षत्र, वज्रयोग,शनैश्चरवार, मंडपस हयाव, जवोदक याङा, पाद प्रक्षालन, भेवत बलि, विघ्निहरण, पंचगव्य

सधन (साधन), अर्घपात्र साधन, त्रिपूजा, षोढान्यास, ज्ञान खड्ग साधन, शिवहस्त पूजा, शिवशक्ति भ्रमण, कलशार्च्चण, थण्डिलार्च्चण, क्षत्रि आवाहन त्वं ॥ ॥ सम्वत् ८२२ ज्येष्ठ, शुक्ल, नवमी, उत्र फाल्गुणि न

## पत्राङ्क ३ क

क्षत्र, सुदियोग, आदित्यवार, थ्व कुन्हु, अग्नि स्थापन ॥ था पूजा, जागरण ॥ ॥
सम्वत् ८२२ ज्येष्ठ शुक्ल, त्रयोदशि, विशाख नक्षत्र, सिद्धियोग वृहस्पतिवार, थ्व कुन्हु, था पूजा ॥ ॥ जागरण ॥ ॥
सम्वत् ८२२ ज्येष्ठ, कृष्ण, षष्ठि, धन्यष्ठ नक्षत्र, विस्कम्भयोग, वृहर्स्पतिवार, थ्व कुन्हु, था पूजा ॥ जागरण ॥ ॥
सम्वत् ८२२ ज्येष्ठ, कृष्ण, दशमि, रेवती नक्षत्र, शोभन योग, सोमवार थ्व कुन्हु, देव स्नान याचका, था पूजा ॥ जागरण ॥ ॥
सम्वत् ८२२ ज्येष्ठ, कृष्ण, दशमि प्र एकादशि अश्विनी नक्षत्र, अंनिगंड योग,अंगारवार, थ्व कुन्हु दशकर्म्म ॥ ॥ सम्वत् ८२२ ज्येष्ठ, कृष्ण, एकादशि, भरणी नक्षत्र शुकर्म्म योग,बुधवार, थ्व कुन्हु, देव सोधलपा ॥ ॥
सम्वत् ८२२ ज्येष्ठ, कृष्ण, द्वादशि, कृर्त्तिका नक्षत्र, धृतियोग, वृहस्पतिवार, थ्व कुन्हु, देवया प्राण प्रतिष्ठा, था पूजा ॥ जागरण ॥ ॥
सम्वत् ८२२ ज्येष्ठ, कृष्ण, त्रयोदशि, रोहिणि नक्षत्र, शूलयोग, शुक्रवार आसन सोधन ॥ ॥
सम्वत् ८२२ ज्येष्ठ कृष्ण, चतुर्द्दशि, मृगशिर नक्षत्र, गंडयोग, शनैश्चरवार, थ्व कुन्हु देव देवलस यज्ञ, ध्वजा सोधन ॥ ॥
सम्वत् ८२२ आषाढ शुक्ल प्रतिपदि, पुनर्व्वसु नक्षत्र ध्रुवयोग, सोमवार, थ्व कुन्हु, देवस्थापनं, गजुल छाया, देवलचा स्वगवरसं, कोटि लिंगसं गजुर्छा दिग पूजा ॥ ॥ था पूजा, जागरण ॥ ॥
सम्वत् ८२२ आषाढ, शुक्ल, चतुर्थि मघ नक्षत्र, वज्रयोग, वृहस्पतिवार, थ्व कुन्हु, गर्जुछाया, चतुर्थि

## पत्राङ्क ३ ख

देवलस पूजा ॥ ॥
सम्वत् ८२२ आषाढ, शुक्ल, द्वादशि, अनुराढ नक्षत्र, शुभयोग, वृहस्पतिवार, थ्व कुन्हु, था पूजा ॥ जागरण ॥ ॥
सम्वत् ८२२ आषाढ, कृष्ण, तृतिया,धनेष्ठ नक्षत्र, आयुष्मान योग, बुधवार, थ्व कुन्हु चउराशि दुया ॥ ॥
सम्वत् ८२२ आषाढ, कृष्ण, चतुर्थि, शतभिष नक्षत्र, सौभागय योग,वृहस्पतिवार, थ्व कुन्हु, गाथ, देवलस दुंता ॥ था पूजा ॥ जागरण ॥ ॥

सम्वत् ८२२ आषाढ,कृष्ण, दशमि, कृर्त्तिका नक्षत्र, गंडयोग, बुधवार, थ्व कुन्हु, कोटिपोल दुया, था पूजा ॥ जागरण ॥ चउराशि पैचाल दुया ॥ ॥

सम्वत् ८२२ आषाढ कृष्ण, एकादशि, रोहिणि नक्षत्र, वृद्धियोग, वृहस्पतिवार, थ्व कुन्हु प्रायश्चित होम ॥ ॥ सम्वत् ८२२ आषाढ, कृष्ण, द्वादशि, रोहिणि प्र मृगशिर नक्षत्र, ध्रुवयोग, शुकवार, थ्व कुन्हु, पूर्णा, अवभृत स्नान ॥ ॥

सम्वत् ८२२ आषाढ, कृष्ण, अमावाशि, पुनर्व्वसु नक्षत्र, वज्रयोग, सोमवार, थ्व कुन्हु चतुर्थि ॥ ॥

सम्वत् ८२२ श्रावण शुक्ल, द्वितीया, अश्लेष नक्षत्र, व्यतिपात योग, बुधवार, थ्व कुन्हु इनायदो विज्याङा ॥ ॥

सम्वत् ८२३ पौष, कृष्ण, द्वादशि, ज्येष्ठ नक्षत्र, वृद्धियोग, आदित्यवार, थ्व कुन्हु, नलि चुय ॥ ॥ सम्वत् ८२३ आषाढ शुक्ल, प्रतिपदि

## पत्राङ्क ४ क

*१सम्वत् ८२२ ज्येष्ठ शुक्ल, नवमि, उत्र फाल्गुणि नक्षत्र, सुदियोग, आदित्यवार कुन्हु निसें आहुत बिवया ल्याख॥*

(आहुतिको गणना)

१ श्रीश्री जय भूपतीन्द्र मल्ल देवस कले 卌 卌 卌 ॥

१ श्री उमापतिराज उपाध्याजुस कले 卌 卌 ।

१ श्री चक्रराजजु, कले 卌 卌 ।

१ श्री अनन्तराज, कले 卌 卌 卌 卌 卌 卌 卌 卌 卌 卌 卌 卌 卌
卌 卌 卌 卌 卌 जन्मया कले 卌

१ श्री ज्योतिराज, कले 卌 卌 卌 卌 卌 卌 卌 卌 卌 ॥ जन्मया कले 卌
卌 卌 卌 卌 卌 卌 卌 卌 卌

१ श्री कुतु, कले 卌 卌 卌 卌 卌 卌 卌 卌 卌 卌 जन्मया कले 卌 ।
卌 卌 卌 卌 卌 卌 卌 卌 卌

१ श्री लक्ष्मीराज, कले 卌 卌 卌 卌 卌 卌 卌 卌 卌 । जन्मया कले 卌
卌 卌 卌 卌 卌 卌 卌 卌 卌

१ श्री हेमराज, कले 卌 卌 卌 卌 卌 卌 卌 卌 卌 जन्मया कले 卌 ॥
卌 卌 卌 卌 卌 卌 卌 卌 卌

## पत्राङ्क ४ ख

१ श्री रुद्रराज, कले 卌 卌 卌 卌 卌 卌 卌 卌 卌 卌 जन्मया कले 卌 ॥
卌 卌 卌 卌 卌 卌 卌 卌 卌 卌

१ श्री नन्दराज, कले 卌 卌 卌 卌 卌 卌 卌 卌 卌 卌 ॥ जन्मया कले 卌 ॥
卌 卌 卌 卌 卌 卌 卌 卌 卌

१ श्री शंभुराज, कले 卌 卌 卌 卌 卌 卌 卌 卌 卌 जन्मया कले 卌 ।

卌 卌 卌 卌 卌 卌 卌 卌 卌
१ श्री विश्वराज, कले 卌 卌 卌 卌 ।।।
१ श्री कृष्णराज, कले 卌 卌 卌 卌 卌 卌 卌 卌 卌 ।।। जन्मया कले 卌 ।
卌 卌 卌 卌 卌 卌 卌 卌 卌
१ श्री कुलराज, कले 卌 卌 卌 卌 卌 卌 卌 卌 卌 ॥ जन्मया कले ।।।
卌 卌 卌 卌 卌 卌 卌 卌
१ श्री पुरराज, कले 卌 卌 卌 卌 卌 卌 卌 卌 卌 । जन्मया कले 卌
卌 卌 卌 卌 卌 卌 卌 卌 卌
१ मतकाल, कले 卌 卌
१ सथिकण, कले ११०२

## पत्राङ्क ५ क

१ ग्रहया आहुत बिवया ल्याख
(ग्रह आहुति दिनेहरुका गणना)

१ श्री बुद्धिराज,ई,कले, आ 卌 卌 ।।। सो 卌 卌 ॥ अं 卌 卌 । वु 卌 卌 ।।।
वृ 卌 卌 ॥ शु 卌 卌 ॥ श 卌 卌 ॥ रा 卌 卌 ॥
के 卌 卌 ॥ जन्म ।।।।

१ श्री मधु सूदन, ति, कले आ 卌 卌 ॥ सो 卌 卌 ॥ अं 卌 卌 ॥ वु 卌 卌 ।।।
वृ 卌 卌 ॥ शु 卌 卌 ॥ श 卌 卌 ।।। रा 卌 卌 ॥
के 卌 卌 ॥ जन्म 卌 ।

१ श्री मनराम, ति, कले आ 卌 卌 ।।। सो 卌 卌 ॥ अं 卌 卌 ।।। वु 卌 卌 ॥ -
वृ 卌 卌 ॥ शु 卌 卌 ॥ श 卌 卌 ।।। रा 卌 卌 ॥
के 卌 卌 ॥ जन्म ।।।। ।

१ श्री विश्वेश्वर, ति, कले आ 卌 卌 । सो 卌 卌 ॥ अं 卌 卌 ॥ वु 卌 卌 ॥
वृ 卌 卌 ॥ शु 卌 卌 ।।। श 卌 卌 ॥ रा 卌 卌 ।।।
के 卌 卌 ॥ जन्म ।।।।

१ श्री मनराम, प, कले आ 卌 卌 ॥ सो 卌 卌 ।।। अं 卌 卌 बु 卌 卌 ।।।
वृ 卌 卌 ॥ शु 卌 卌 ॥ श 卌 卌 ॥ रा 卌 卌 ॥
के 卌 卌 ॥ जन्म 卌 ।

१ श्री सिद्धिराम, प, कले, आ 卌 卌 ॥ सो 卌 卌 ॥ अं 卌 卌 ।।। बु 卌 卌 ।
वृ 卌 卌 ॥ शु 卌 卌 ॥ श 卌 卌 ॥ रा 卌 卌 ॥
के 卌 卌 ॥ जन्म 卌 ।

१ श्री रामदत्त, प, कले, आ 卌 卌 ॥ सो 卌 卌 । अं 卌 卌 ॥ बु 卌 卌 ॥
वृ 卌 卌 ।।। शु 卌 卌 ॥ श 卌 卌 ॥ रा 卌 卌 ॥
के 卌 卌 ।।। जन्म 卌

श्री ब्रम्हदेव, प, कले, आ 卌 卌 ॥ सो 卌 卌 ।।। अं 卌 卌 ॥ बु 卌 卌 ॥

वृ 𝍸 𝍸 ||| शु 𝍸 𝍸 || श 𝍸 𝍸 || रा 𝍸 𝍸 ||
के 𝍸 𝍸 || जन्म ।

## पत्राङ्क ५ ख

१ श्री श्यामदेव, प, कले, आ 𝍸 𝍸 ||| सो 𝍸 𝍸 ||| अं 𝍸 𝍸 ||| बु 𝍸 𝍸 ||
वृ 𝍸 𝍸 | शु 𝍸 𝍸 ||| श 𝍸 𝍸 || रा 𝍸 𝍸 ||
के 𝍸 𝍸 || जन्म 𝍸

१ ग्रहया सथिकन, कले ११०२

१ सम्वत् ८२२ ज्येष्ठ, शुक्ल, नवमि, उत्र फाल्गुणि नक्षत्र, सुदियोग, आदित्यवार, थ्व कुन्हु श्री श्री भूपतीन्द्र मल्ल देवस्य कोट्याहुत यज्ञ, अग्नि स्थापन दिन ॥

१ श्री कृष्णदेव, मत्स्य पुराण २ ॥ ॥ श्री भोला, काशी खण्ड ३ ॥ ॥
श्री रत्नाकर, भागवत स्कन्द ४ ॥ ॥ श्री गुणाकर, कूर्म्म पुराण ३ ॥ ॥
श्री ब्रम्हानन्द, पद्म पुराण २ ॥ ॥ श्री वंशीधर, हरिवंश २ ॥ ॥
श्री रुद्रराज, संहिता, ६ ॥ ॥ श्री सर्व्वेश्वर, भट्ट, संहिता ६ ॥ ॥
१ श्री इन्द्रराज, षडङ्ग, ४८ ॥ ॥ श्री जागेश्वर, षडङ्ग ४८ ॥ ॥
श्री कृष्णदेव,षडङ्ग ४८ ॥ ॥
१ सथिकन षडङ्ग १४४ ॥ ॥
१ पार्थीव पूजाया ॥
(पार्थिव पूजा गर्नेहरुका गणना)
श्री पर्शुराम, चोछे, २५६४ ॥ ॥ श्री लक्ष्मण भट्ट, २६१२ ॥ ॥
श्री नन्दी,२५०८ ॥ ॥ श्री कृष्णदेव , २५९७ ॥ ॥
श्री वंशमणि पादे, ३००८ ॥ ॥ श्री प्राण उभ्का, २५६४ ॥
श्री रुप ३८५२ ॥ ॥ श्री शिरोमणि मिश्र, २४४०० ॥
श्री पुरंदर, मिश्र, २४४०३ ॥ ॥ श्री कालहस्ति, भट्ट २५७० ॥ ॥
श्री नन्दलाल, भुलाछे २५२० ॥ ॥ श्री गणेश भट्ट, २७५५ ॥ ॥

## पत्राङ्क ६ क

श्री बछायि, २६६१ ॥ ॥ श्री धनराज, २९०२ ॥ ॥ श्री भीमसेन २९०२ ॥ ॥
श्री राम, २६६८ ॥ ॥ श्री शंकरदेव, २८१९ ॥ ॥ श्री सुकुदेव, २५१२ ॥ ॥
श्री रतिधर, उभ्का, २५४६ ॥ ॥ श्री लक्ष्मीनारायण, थे, ३२१८ ॥ ॥
पार्थिव, सहक, थिक, ५५६५७ म्हं २० याक ॥ (अर्थात् पार्थिव पूजाको कुल योग ५५६५७ जवान २० ले)
१ चण्डीपाठ याक, म्हं २० ॥
(चण्डी पाठ गर्नेहरुको गणना)
श्री देवीदास, थाकुर, ४८ ॥ ॥ श्री नारायण, ओभ्का, ४८ ॥ ॥ श्री गंगाधर, ओभ्का ४८ ॥ ॥

श्री प्रद्युम्न, ओझा,४८ ॥ ॥ श्री लक्ष्मण, ओझा,४८ ॥ ॥ श्री श्याम,खुर, ४८ ॥ ॥
श्री धरणी, ४८ ॥ ॥ श्री नित्यानन्द, ४८ ॥ ॥ श्री लक्ष्मीधर, ४८ ॥ ॥
श्री विष्णुपति, ४८ ॥ ॥ श्री रामदेव, पोल, ४८ ॥ ॥ श्री वंशदेव, ४८ ॥ ॥
श्री किशिकपाल, ४८ ॥ ॥ श्री गोपिनाथ, मता, ४८ ॥ ॥ श्री रामचन्द्र गुरु, ४८ ॥ ॥
श्री व्यासदेव, ४८ ॥ ॥ श्रीपति, ४८ ॥ ॥ श्री रामेश्वर, ४८ ॥ ॥
श्री वीरेश्वर, ४८ ॥ ॥ श्री भेरु, ओझा, ४८ ॥ ॥
चण्डी सहक, थीक ९६० ॥ ॥ (चण्डी पाठको कुल योग ९६०)
१ दिगस जापक, म्हं ८ ॥
(दिग जप गर्नेहरुकां गणना)
श्री श्याम भट्ट, पूर्व्व ४४२०० ॥ ॥ श्री रविराज, आग्ने, ४८००० ॥ ॥
श्री सूर्य्य नारायण, भट्ट, दक्षिण, ४८,००० ॥ ॥
श्री माधव ,भट्ट, नैऋत्य, १००००० ॥ ॥
श्री पीताम्वर, पश्चिम, ११७००० ॥ ॥
श्री बालकृष्ण, भट्ट, वायव्य, १२६२०० ॥ ॥
श्री रुद्रराज, एंपाछे, उत्तर, १००००० ॥ ॥
श्री धनराज, एपाछे, ईशान, ९७७०० ॥ ॥
दिग जाप सथिक, ६८११०० ॥ ॥

## पत्राङ्क ६ ख

*जापक,* म्हं १० ॥
(जापकहरुको गणना)
श्री चतुर्भुजराज, ४९००० ॥ ॥ श्रीदेव, पश्र छे, २४०००० ॥ ॥
श्रीमाहादेव, ११०००० ॥ ॥ जयराम, आ, विद्यापीथ २५९३०० ॥ ॥
भवाणिदास, आ ८१००० ॥ ॥ देविदास, आ, १८५००० ॥ ॥
भागिराम, आ, १९४००० ॥ ॥ भीम, आ, १६२००० ॥ ॥
जगत्सिं, आ, २१७००० ॥ ॥ हाकु, आचात इछु, १६८००० ॥ ॥
जप सथिक १६६५३०० ॥ ॥
गायित्री जप याक, म्हं १६ ॥ ॥
(गायत्रीजप गर्नेहरुको गणना)
श्रीलक्ष्मीनाथ बोलाछे, ५८२०० ॥ ॥ श्री सुवर्णदेव भ्या छे ४६००० ॥ ॥
श्री कृष्णदेव, भ्या छे ४१६०० ॥ ॥ श्री तुरशिदेव, भ्याछे ४७८०० ॥ ॥
श्री द्विजराज, एपाछे, २८३०० ॥ ॥ श्री शशिराज, एपाछे, ८३३०० ॥ ॥
श्री सिद्धिराज, एपाछे, ५२३०० ॥ ॥ श्री रामराज, एपाछे, ७१००० ॥ ॥
श्री भाजुदेव, एपाछे, ४९००० ॥ ॥ श्री जागेश्वर, तिप्र, ४३६०० ॥ ॥
श्री मणिधर, तिप्र, ४९५०० ॥ ॥ श्री इन्द्रराज एपाछे, ४९५०० ॥ ॥

श्री ब्रम्हदेव, चोछे, २७३०० ॥ ॥ श्री धन, ४८००० ॥ ॥ श्री लक्ष्मीनारायण भट्ट ४०४०० ॥ ॥ श्री वैद्यनाथ, १४००० ॥ ॥

सथिक गायत्री जप, ७४९८०० ॥ ॥

*ङा थान* म्हं ५ ॥

(पञ्च स्थान बलि पूजा गर्नेहरु)

भिंख्वाल, आ, विद्यापीथ, ङाथान दथु, पोल ९ ॥ ॥

जिवधर, आ, विद्यापीथ, ङाथान जव, पोल ९ ॥ ॥

मोहन, आ, इच्छु, ङाथान जव, पो ९ ॥ ॥

धनसिं, आ, विद्यापीथ, ङाथान खव, पोल ९ ॥ ॥

गोपि, आ, खिंछे, ङाथान, खव पो ९ ॥ ॥

*सोथान वलि* बिव म्हं ३ ॥ ॥

(त्रिस्थान बलिदिनेहरु)

## पत्राङ्क ७ क

गणराज, आ, विद्यापीथ, सोथान दथु, न्हु ४६ ॥ ॥

देव, आ, इच्छु, खिंछे सोथान जव, न्हु ४६ ॥ ॥

वंशराम, आ, खिंछे सोथान, खव न्हु ४६ ॥ ॥

*ग्रहया जापक* म्हं १० ॥

(ग्रह जपगर्नेहरु)

वादे ख्वाल, आ,खिंछे, आदित्य २०२००० ॥ ॥

भिंख्वाल, आ, विद्यापीथ, सोम, ११४००० ॥ ॥

मनिधर, आ, विद्यापीथ, अंगार, २१८००० ॥ ॥

गोपि, आ, खिंछे, बुध, १५१००० ॥ ॥

गंगाधर, आ, क्वनिमा, वृहस्पति, १५५००० ॥ ॥

विश्वराम, आ, खिंछे, शुक्र,१४२००० ॥ ॥

जोगिराम, आ, खिंछे, शनैश्वर, १३६००० ॥ ॥

मोहन, आ, इछु, राहु, १६६००० ॥ ॥

सुखुल, आ, खिंछे,केतु १८२००० ॥ ॥

मयासिं, आ, खिंछे,जन्म, १४०००० ॥ ॥

ग्रहया जाप थीक १६०६००० ॥ ॥

*ग्रहपाथ* म्हं १० ॥ ॥

(ग्रह पाठगर्नेहरु)

मानसि, आ, खिंछे, आदित्य, न्हु ४८ ॥ ॥

विश्वनाथ, आ, इछु, सोम, न्हु ४८ ॥ ॥

सुखुल, आ, खिंछे, अंगार, न्हु ४८ ॥ ॥

मनिराज, आ, विद्यापीथ, बुध, न्हु ४८ ॥ ॥

गंगाधर, आ, क्वनिमा, वृहस्पति, न्हु ४८ ॥ ॥
विश्वराम, आ, खिंछे, शुक्र, न्हु ४८ ॥ ॥
जोगिराम, आ, खिंछे, शनैश्चर, न्हु ४८ ॥ ॥
पर्शुराम, आ, खिंछे, शनैश्चर,राहु, न्हु ४८ ॥
जीवधर, आ, विद्यापीथ, केतु न्हु ३९ ॥ ॥
धनसिं, आ, विद्यापीथ, जन्म न्हु ३९ ॥ ॥
ग्रहया पाथ सथिक ४६२ ॥ ॥
मालको तहल याक,
(टहलुवाहरु)
श्री परमानन्द ॥ ॥ श्री रामचन्द्र ॥ ॥ श्री कुलेश्वर ॥ ॥ श्री महादेव ॥ ॥
श्रीमहादेव चोछेया, ल्याख चोक ॥ ॥
चण्डराम, धर्व्वा ॥ ॥ नरहरि धर्व्वा ॥ ॥ जोगिराम थानि ॥ ॥ मोहन थानि ॥ ॥ ॥
२ ॥ ॥
पूजायाता, पिताकाया ॥
केग्वरयाता

## पत्राङ्क ७ ख

जाके, आ, ६ फं ३, थ्वतेस रेङ फं ६ कु १ ॥ ॥
धरिबोयाता, बजि आ ९ फं ३x , थ्वतेस, रेङ कु १ ॥ ॥
हामल, कु ७ ॥ ॥ तेछो फं ४ ॥ ॥ अक्षेत फं ११ ॥ ॥
चेकंन फं १५, रेङ कु २ ॥
सिधर, कु १ ॥ धुन, १८००, थ्वतेस रेङ पु ५० ॥
जजमका पु ४००० ॥
धरिबोयाता, धरि ग्व ४८ ॥
इतार मालक्व ॥ रप्ते मारक्व ॥ पुरा, आदि, पाथ पूजायाता थ्वते ॥ ॥
सम्वत् *८२२ ज्येष्ठ, शुदि ९ आदित्यवाल* कुन्हु, *श्री २ जय भूपतीन्द्र मल्ल, महाराजान कोट्याहुति यज्ञ याङाया, सदाब्बत्त (सदावंर्त) बियांया धलोत ॥ ॥*
आदित्यवा(ल) कुन्हुया ॥ आ ३ जाके ॥ फं ३x के ॥ कु २ चि ॥ ॥
सोमवाल कुन्हुया ॥ आ ४ जाके, फं १ ॥ फं २ के ॥ फं १ म्वात ॥ कु २ प्र १ चि ॥ ॥
अंगालवाल कुन्हुया ॥ आ ३ फं ७ जाके ॥ फं २ के ॥ फं १ म्वात ॥ कु २ चि ॥ ॥
बुधवाल कुन्हुया ॥ आ ३ फं ६ जाके ॥ फं २ के ॥ फं १ म्वात ॥ कु २ चि ॥ ॥
वृहस्पतिवार कुन्हुया ॥ आ ३ फं ९ जाके ॥ कु १० के ॥ फं १ म्वात ॥ कु ३ चि ॥ ॥
शुक्रवाल कुन्हुया ॥ आ ३ फं ९ जाके ॥ फं १ के ॥ कु ७ म्वात ॥ कु १ प्र २ चि ॥ ॥
शनैश्चरवार कुन्हुया ॥ आ ३ फं ५ जाके ॥ फं १ के ॥ कु ६ म्वात ॥ कु १ प्र २ चि ॥ ॥
आदित्यवाल कुन्हुया ॥ आ ४ फं ८ जाके ॥ फं १ के ॥ फं २ कु २ म्वात ॥ कु ३ चि ॥ ॥
शनैश्चर

सोमवाल कुन्हुया ॥ आ ४ फं ६ जाके ॥ फं १ कु २ के ॥ फं ३ कु १ म्वात ॥ कु ३ चि ॥ ॥

अंगालवाल कुन्हुया ॥ आ ४ फं ७ कु २ जाके ॥ फं १ के ॥ फं २ कु ३ म्वात ॥ कु १ प्र १ चि ॥ ॥

बुद्धवार कुन्हुया ॥ आ ४ फं ८ कु

## पत्राङ्क ८ क

२ जाके ॥ फं १
कु २ के ॥ फं २ कु ३ म्वात ॥ कु २ चि ॥ ।

वृहस्पतिवाल कुन्हुया ॥ आ ४ फं ४ जाके ॥ फं १ कु २ के ॥ फं ३ कु ३ म्वात ॥ कु २ चि ॥ ॥

शुक्रवार कुन्हुया ॥ आ ५ जाके ॥ कु ६ के ॥ कु १० म्वात ॥ कु २ चि ॥ ॥

शनैश्चलवार कुन्हुया ॥आ ४ फं १ जाके ॥ फं १ कु ३ के ॥ फं २ म्वात ॥ कु २ चि ॥ ॥

आदित्यवाल कुन्हुया ॥ आ ४ फं ६ कु २ जाके ॥ फं १ कु २ के ॥ फं २ कु २ म्वात ॥ कु २ चि ॥ ॥

सोमवाल कुन्हुया ॥ आ ४ फं ७ कु २ जाके ॥ कु ६ के ॥ कु १० म्वात ॥ कु १ प्र ३ चि ॥ ॥

अंगालवाल कुन्हुया ॥ आ ४ फं ३ जाके ॥ कु ६ के ॥ कु ७ म्वात ॥ कु २ प्र २ चि ॥ ॥

बुद्धवाल कुन्हुया ॥ आ ४ फं ७ जाके ॥ फं ३ के ॥ कु २ प्र २ चि ॥ ॥

वृहस्पतिवार कुन्हुया ॥ आ ५ फं ४ जाके ॥ कु ६ के ॥फं २ म्वात ॥ कु २ प्र २ चि ॥ ॥

शुक्रवार कुन्हुया ॥ आ ५ जाके ॥ फं ३ के ॥ कु २ म्वात ॥ कु ३ चि ॥ ॥

शनैश्चलवाल कुन्हुया ॥ आ ५ जाके ॥ फं ३ के ॥ फं २ म्वात ॥ कु ३ चि ॥ ॥

आदित्यवाल कुन्हुया ॥ आ ५ फं ३ जाके ॥ फं २ के ॥ फं ३ म्वात ॥ कु २ प्र १ चि ॥ ॥

सोमवार कुन्हुया ॥ आ ६ कु ८ जाके ॥ फं ४ कु २ के ॥ फं - ॥ कु ३ प्र ३ चि ॥ ॥

अंगालवाल कुन्हुया ॥ आ ७ कु ६ जाके ॥ फं ३ प्र २ के ॥ फं ३ म्वात ॥ कु ३ चि ॥ ॥

बुधवाल कुन्हुया ॥ आ ५ फं २ जाके ॥ फं ३ कु २ के ॥ कु २ म्वात ॥ कु ३ चि ॥ ॥

वृहस्पतिवार कुन्हुया ॥ आ ५ फं ३ जाके ॥ फं २ कु १ के ॥ कु ५ म्वात ॥ कु २ प्र २ चि ॥ ॥

शुक्रवार कुन्हुया ॥ आ ४ फं ७ कु २ जाके ॥ फं ३ कु २ के ॥ कु २ चि ॥ ॥

## पत्राङ्क ८ ख

वारकुन्हुया ॥ आ ४ फं ७ जाके ॥ कु ९ के ॥फं ५ म्वात ॥ कु २ चि ॥ ॥
आदित्यवार कुन्हुया ॥ आ ५ फं ६ जाके ॥ फं ३ के ॥ कु १० म्वात ॥ कु २ प्र २ चि ॥ ॥
सोमवार कुन्हुया ॥ आ ५ फं ८ कु २ जाके ॥ फं ३ के ॥ कु ७ म्वात ॥ कु २ प्र २ चि ॥ ॥
अंगालवाल कुन्हुया ॥ आ ४ फं १ ज (जाके ?) ॥ कु १२ के ॥ फं १ म्वात ॥ कु २ प्र २ चि ॥ ॥
बुधवार कुन्हुया ॥ आ ५ जाके ॥ फं २ के ॥ कु ९ म्वात ॥ कु २ प्र २ चि ॥ ॥
वृहस्पतिवार कुन्हुया ॥ आ ४ फं ४ जाके ॥ फं २ कु २ के ॥फं ३ म्वात ॥ कु २ प्र २ चि ॥ ॥
शुक्रवाल कुन्हुया ॥ आ ५ फं ९ जाके ॥ कु ९ के ॥ फं ३ म्वात ॥ कु २ प्र २ चि ॥ ॥
शनैश्चलवाल कुन्हुया ॥ आ ५ फं ४ जाके ॥ फं २ के ॥कु १० म्वात ॥ कु २ चि ॥ ॥
आदित्यवार कुन्हुया ॥ आ ५ फं ८ जाके ॥ फं २ के ॥ फं ३ कु १ म्वात ॥ कु २ प्र २ चि ॥ ॥
सोमवाल कुन्हुया ॥ आ ६ फं ३ जाके ॥फं ३ के ॥ फं ३ कु १ म्वात ॥ कु २ प्र चि ॥ ॥
अंगारवाल कुन्हुया ॥ आ ६ फं ३ जाके ॥ कु ९ के ॥ फं ३ कु १ म्वात ॥ कु २ प्र ३ चि ॥ ॥
बुधवार कुन्हुया ॥ आ ६ जाके ॥ कु १० के ॥ फं ३ म्वात ॥ कु ३ चि ॥ ॥
वृहस्पतिवार कुन्हुया ॥ आ ६ फं २ जाके ॥ फं ५ के ॥कु १० म्वात ॥ कु ३ चि ॥ ॥
आदित्यवाल कुन्हुया ॥ आ ५ फं ८ जाके ॥ फं २ के ॥ फं ३ म्वात ॥ कु ३ चि ॥ ॥

## पत्राङ्क ९ क

सोमवार कुन्हुया ॥ आ ६ फं २ जाके ॥फं २ कु १ के ॥ फं ३ म्वात ॥ कु ३ चि ॥ ॥
अंगारवाल कुन्हुया ॥ आ ६ जाके ॥ कु ११ के ॥ फं ३ म्वात ॥ कु ३ चि ॥ ॥
बुधवार कुन्हुया ॥ आ ६ जाके ॥ फं २ के ॥ फं ३ म्वात ॥ कु ३ चि ॥ ॥
वृहस्पतिवार कुन्हुया ॥ आ ७ जाके ॥ फं ३ के ॥फं ४ म्वात ॥ कु ३ प्र २ चि ॥ ॥
शुक्रवाल कुन्हुया ॥ आ ८ जाके ॥ फं ५ के ॥ कु १० म्वात ॥ फं १ चि ॥ ॥
के, आ २०४ दुकाया थिक ॥ ॥
के, आ २४९ फं ७ हाडा थिक ॥ ॥
के, मास, कलसु, आ ११ फं ४ कु ३ दुकाया, थिक ॥ ॥
के, आ ११ फं ३ हाडाया थिक ॥ ॥
म्वात, आ ८ फं ४ कु ३ दुकाया, थिक ॥ ॥
म्वात, आ ९ फं ५ हाडाया थिक ॥
चि, आ २ फं ९ दुकाया, थिक ॥ ॥
चि, आ ३ कु २ प्र २ हाडाया थिक ॥ ॥
आ ९ फं १ जाके, लेङ दुबिया ॥ ॥
थ्व कुले व भाव जुयाव, उपल दता ॥ ॥
श्रीरामचन्द्र ॥ श्रीबछ्रायि ॥ श्री पुरन्दर ॥ महादेव राउत ॥ थ्वते चिता याक ॥ ॥
सम्वत् ८२२ ज्येष्ठ, शुदि ९ आदित्यवार, अग्नि स्थापन, थ्व कुन्हु

पिकाया ॥
आ ९ वजि ॥ पा २४० धल ॥ फं २ कु २ घेल ॥ कु ११ साखल ॥ फं ३५
म्वाच ॥ ता १२० माथा ॥ ता १२० आति ॥ ता १२० खाजा ॥ ता १२० मिथायि ॥
पोल १२० मोकसिर ॥
रति १०८ म्हं, दक्षिणा, जिमङादामया ॥ ॥
मथ्याकयाता, म्हं २२, दं १८८ दक्षिणा ॥

## पत्राङ्क ९ ख

ता २२ माधे ॥ यलायाता ॥ ॥
यला बियाव छोया ॥ फं २४ बजि ॥ पा ९४ धल ॥ ता ४७ माथा ॥
ता ४७ आति ॥ ता ४७ खाजा ॥ ता ४७ मिथायि ॥ पो ४ मोकसिर ॥
घेल ॥ साखल ॥ थ्वते बलिकृष्ण बिया ॥ ॥
ता ४० माधे, वाभुयात ॥ ता ५२ दुबिया, सकता मुङाव ॥ ॥
रति ५ दं ७x द्वय जुगि ॥ ॥
खपोयता, ब्रम्हभोजयता काया ॥
आ ८ बजि ॥ पा २९६ धल ॥ ता ८० माथा ॥ ता ८० आति ॥
ता ८० खाजा ॥ ता ८० मिथायि ॥ पो २००मोकशिर ॥ धा ५ धेल ॥
फं ४ साख़ल ॥ ता ११५ आति ॥ के, आ ८ काया ॥ के, फं ६x काया ॥
चि, कु ३x काया ॥ पा १२४ धल छपतक ॥
ता १३ माथा ॥ ता १३ खाजा ॥ ता १३ मिथायि ॥ ता १३ आति, छपतक ॥ ॥
पो २० मोकशिर, रि बिया ॥ ॥
म्हं ८८ थ्याक , थिक ॥ ॥ म्हं १२५ मथ्याक, थिक ॥ ॥
फं ७ कु ३ बजि रेङ ॥ जाके, फं २४ रेङ ॥ के, फं १ प्र १ रेङ ॥
कु २ प्र २ साखर, रेङ ॥ कु ३ प्र २ धेर, रेङ ॥
ता ११ माधे रेङ ॥ पा ११ धल, लेङ ॥ ॥

### *यलाया निश्राव बिया गण ॥*

(निश्राप भाग पाउने पाटनका ब्राम्हण गण)

श्री ङत भाजु २ ॥
श्रीभाजुदेव, नो ॥
श्री मोहोन, सा ॥
श्री सुखुरिया, त ॥
श्री काशिदास, त ॥
श्री वंशिधर, त ॥
श्री यज्ञनाराण, त ॥
श्री हरिकृष्ण, नोगल ॥
श्री ब्रम्हणाजु, सातिग्ल ॥
श्री नानजु, सा ॥
श्री रामेश्वर, त ॥
श्री कुलपति, त ॥
श्री नलोत्तम, त ॥
श्री दुखहलण, त ॥
श्री नन्दजु, नो ॥
श्री रघुनाथ, सा ॥
श्री श्याम, तनिग्ल ॥
श्रीतवधेक, त ॥
श्री पुराजु, त ॥
श्री पशु(पर्शु) राम, त ॥
श्री देवानन्द्र, त ॥

## पत्राङ्क १० क

श्री विद्यानन्द्र, हारिग्ल (हातिग्ल ?) ॥ श्री फुसनाजु, हा ॥
श्री हरिवंश, यंतिखा ॥ श्री भवानिशंकल, यंग्ववाहर ॥ श्री वैद्यनाथ, यं ॥
श्रीराजाराम, निवत ॥ श्री साहिजु, नि ॥ श्री लक्ष्मीधर पाठक,
मंगल ॥ श्री गंगाधर पाठक, मं ॥ श्री भोज दुवे, मं ॥
श्री श्रीकंठ, तुपलाछें ॥ श्री हरिभट्ट, राजकुल ॥ श्री यम्वक भट्ट, रा ॥
श्री कृष्णानन्द्र, भेलाछे ॥ श्रीलक्ष्मिनारायण कोनिम्ह ॥ श्री शिवनारायण, को ॥
श्री चुकुति राउर, को ॥ श्री श्रीकृष्ण, धालसिको ॥ श्री वंशमुनि, धा ॥
श्री सिरिधर, धा ॥ श्री कीसिभाजु, धा ॥ श्री गुणाकल, धा ॥
श्री सुरपानि, धा ॥ श्री सुभायि धा ॥ श्री दामोदर, धा ॥
श्री हरिणा(ना) रायण, धा ॥ श्री रामकृष्ण, धा ॥ श्री हरिदर्त्त, धा ॥
श्री सदर, यखालाछ ॥ श्री वंसि, य ॥ श्री धरणीधर, यम्ब बाहा ॥
श्री प्राणनाथ, पतको ॥ श्री दयाराम, प ॥ श्री नीलकण्ठ,प ॥
श्री छ्वाक लाउत, प ॥ श्री नारायण भट्ट, प ॥ श्री फकिरा, प ॥
श्री रामदेव, प ॥ श्री हरिदर्त्त, प ॥ श्री रामदर्त्त, प ॥
श्री पंचायण, प ॥ श्रीमोहन, चाक लँ ॥ श्री राजाराम, चाक लँ ॥
श्री नंदिकेश्वर, चा ॥ श्रीनारायन भट्ट, पुलचो ॥ श्री रधुपति, चा ॥
श्री सिद्धिकेश्वर गयावार, चा। श्री प्राणनाथ, चा ॥ श्रीबालचन्द्र, चा ॥
श्री मोहनजुया छय्चा ॥ श्री वकत मल्लया काय्चा ॥ श्री सुभजु, क्वाठलंखु ॥
श्री वेणीया छय्, नकवहिरि ॥ श्री वदरया जीलि, न ॥ श्री छोतु उभ्का, चा ॥
श्री कमल नयण(न)जु, बाहालाखु ॥ श्री वीरेश्वर, बा ॥
श्री मघु सू

## पत्राङ्क १० ख

दन, कुतु बाहार ॥ श्री धरणी उभ्का, थंबु ॥ श्री वंशवरि उभ्काया काय, थ।
श्री मोहन उभ्का, थं ॥ श्री हरिराम उभ्का, थं ॥ श्री भोला उभ्का, थं ॥
श्री देवदत्त भट्ट, महापाल ॥ श्री हरिदर्त्त, म ॥ श्री व्यास वैद्य, म ॥
श्री चिरंजीवजु, यखालाखु ॥ श्रीमदनजु, य ॥ श्रीलघुदेवजु ॥ ॥
श्री रघुनाथजु ॥ श्री वृर्त्ति, कीर्तिपुर ॥ श्री मेलुजु ॥
श्री कमलनयनजु ॥ श्री पाठकजुया काय ॥ श्री वीरेश्वर भट्ट ॥
श्रीसुखुरिराम ॥ श्री योखन ॥ श्री वेगराज ॥
कीर्तिपुरया ब्राम्हण,३ ॥ म्हं १०२ परगोत्री थिक श्री अभिनन्दन ॥
श्री कृष्ण पति ॥ श्री शंतोस ॥ श्री जीव ॥

## *भोपु मउया निश्राव ॥*

(ब्रम्हभोजमा अनुपस्थित भएकाहरुलाई निश्राव)

श्री नित्यानन्द ॥
श्री विश्वानन्द ॥
श्री लक्ष्मीराज ॥
श्री योगानन्द ॥
श्री चन्द्र शेखर ॥
श्री जसोधर ॥
श्री हरिनन्दन ॥
श्री विशेश्वर ॥
श्री भाजुदेव ॥
श्री लक्ष्मण ॥
श्री लक्ष्मीगोविन्दया ॥
श्री महादेव ॥
श्री दातेम्हा ॥
श्री गोबर्द्धन ॥
श्री त्रिविक्रमया काय ॥
श्री सुखुलभा ॥
श्री कविराम ॥

श्री सुन्दरानन्द ॥
श्री नीरकण्ठानन्द ॥
श्री कमलानन्द ॥
श्री त्रिविक्रम ॥
श्री पर्शुरामया काय ॥
श्री वंशीधर ॥
श्री देवकीनन्द ॥
श्री योगेश्वर ॥
श्री कृष्णजु ॥
श्री कीर्तिपुर भा ॥
श्री भवानीशङ्कर ॥
श्री फन्पिया मेलम्हा ॥
श्री मेलदाते ॥
श्री गोबर्द्धनजुया ॥
श्री श्रीचक्रराज ॥
श्री महादेव ॥
श्री रधुभा ॥

श्री विद्यानन्द ॥
श्री ईश्वरानन्द ॥
श्री धन ॥
श्रीगंगानन्द ॥
श्री धन ॥
श्री लक्ष्मी ॥
श्री पशु ॥
श्रीरामराज ॥
श्री कृष्णरामजु ॥
श्री लक्ष्मीगोविन्द ॥
श्री बालगोविन्द ॥
श्री धोकम्हा ॥
श्री मेलम्हा ॥
श्री लक्ष्मीनारायण ॥
श्रीनाथजु ॥
श्री शिवनाथ ॥

## पत्राङ्क ११ क

श्री बलभद्र ॥ श्री कोतिराज ॥ श्री शंकरराज ॥ श्रीकृष्ण राज ॥ ॥

म्हं १६२ थ्वते एलाया निश्राव सथिक ॥

## *खपोया निश्राव गण ॥*

श्री गणेशजु म्हं २ ॥
श्री सुकुदेव भट्ट ॥
श्री मनिकेश्वर भट्ट ॥
श्री भवानी शंकर, भट्ट ॥
श्री भेलु उभ्का म्हं ५ ॥
श्री रत्नकार भ्का ॥
श्री प्रद्युमन उभ्का ॥
श्री पति म्हं २ ॥
श्री धन ॥
श्री बालकृष्ण ॥
श्री लछमन उभ्का ॥
श्री लक्ष्मीधर ॥
श्री वंशीधर गयावार म्हं ३ ॥

श्री भोलाजु ॥
श्री वीरेश्वर भट्ट ॥
श्री नारायण भट्ट ॥
श्री धर्मीश्वर भट्ट ॥
श्री गुणाकर उभ्का म्हं ३ ॥
श्री गंगाधर उभ्का ॥
श्री रतिधर उभ्का ॥
श्री गुशायि म्हं २ ॥
श्री सूर्यनारायण भट्ट म्हं २ ॥
श्री शिरोमणि मिश्र म्हं ३ ॥
श्री स्याम खुल. म्हं ४ ॥
श्रीनृत्यानन्द ॥
श्री बेनिदास बाबुर म्हं २ ॥

श्री माधव भट्ट ॥
श्री सर्वेश्वर भट्ट ॥
श्री जगन्नाथ ॥
श्री लछेराम भट्ट ॥
श्री नारायण, उभ्का ॥
श्री प्राण उभ्का ॥
श्री स्याम भट्ट म्हं २ ॥
श्री पीताम्वर ॥
श्री माधव भट्ट म्हं २ ॥
श्री पुरन्दर मिश्र म्हं २ ॥
श्री धरणि उभ्का म्हं ३ ॥
श्री विष्णुपति म्हं २ ॥
श्री व्यंकु भट्ट ॥

श्री गणेश भट्ट ॥ श्री कालहस्ती भट्ट ॥ श्रीलछमन भट्ट ॥
श्रीलक्ष्मीनारायण थेमि, म्हं २॥ श्री वैद्यनाथ ॥ श्री महादेव ॥
श्री मथम्हं ३ ॥
म्हं १० भोपुयाता बिया ॥ ॥
श्री चुकुति ॥ श्री .... यि ॥ श्री गोविन्द ॥
श्री लक्ष्मीकान्त ॥ श्री लछमन ॥ श्रीएताछेया छेचा ॥
श्री खगेश ॥ श्रीमानसिं ॥ श्रीमधायि ॥
श्रीजयकृष्ण ॥ श्रीधरणि ॥ श्रीआनन्दी ॥
श्री विश्वनाथ ॥ श्री षीरोधर ॥

## पत्राङ्क ११ ख

श्री भिखारि ॥ श्री चाद ॥ श्रीभैया ॥ श्री गोकुलनाथ ॥
श्री बालकृष्ण ॥ श्री लक्ष्मीनारायण ॥ श्री भवदेव ॥ श्री दामोदर ॥
श्री जयि ॥ श्री आनन्दि ॥ श्री गरीव ॥ श्रीसुन्दर ॥
श्री हेला उभाया म्होचा ॥ श्री मनोहरया म्ह्‌ोचा ॥
श्री वंशीधरया म्होचा ॥ श्रीखिरु पादे ॥ श्री जगन्नाथ पादे ॥
श्री चन्दा पादे ॥ श्रीजयसिं ॥ श्रीहरिदत्त ॥ श्री मधायि भा ॥
श्री धारु ॥ श्री गुसायिदास ॥ श्री कोकिल ॥ श्री साम्बलि ॥
श्री धरणी ॥ श्री नथवा ॥ श्री दिनबन्धु भा ॥ श्रीशूलपाणि भा ॥
श्री अनु ॥ श्री लोचन ॥ श्री शिवदास मिश्र ॥ श्री जानु मिश्र ॥
श्री परमानन्द भा ॥ श्री मधुसूदन ॥ श्री वनखण्डि ॥ श्री अनाथ मिश्र ॥
श्री दामोदर ॥ श्रीलछमन थाकुर ॥ श्रीजदु ॥ श्री शिवनारायण ॥
श्रीमहि भा ॥ श्रीकुनू भा ॥ श्रीलछमन भा ॥ श्री लछमन कवि ॥
श्री गोन्दु मिश्र ॥ श्री जे मिश्र ॥ श्रीकुलपति ॥ श्रीगंगाधर ॥
श्रीभजुमन ॥ श्री विद्यापति भा ॥ श्रीफकीर भा ॥ श्रीरायजि ॥
श्री चतुर्भुज म्हं २ ॥ श्री सदाशिव ॥ श्रीस्याम म्हं ३ तवजु॥ श्रीजयशंकर तवजु ॥
श्रीभवानी थाकुर ॥ श्रीहरिनारायण भा म्हं ३ ॥ श्रीपुरुषोत्तम भा ॥
श्रीदुखहरण भा ॥ श्री कमलापति भा ॥ श्री अभिराम भा ॥ श्री नयनानन्द भा ॥
श्री धरणी भा ॥ श्री रामानन्द भा ॥ श्री नन्द भा ॥ श्री हिरा थाकुर ॥
श्री चतुर्भुज भा ॥ श्रीहरिजि भा ॥ श्रीगोपु भा ॥ श्रीरामचन्द्र भा ॥
श्रीमधुरा भा ॥ श्रीगोविन्द भा ॥ श्रीबलभद्र भा ॥ श्रीदामोदर भा ॥
श्रीशिकान्त भा म्हं २ ॥ श्रीपर्शुराम भा ॥ श्री चिरंजीव भा ॥
श्रीवदल, चाश्वर खेर ॥ श्री मणिरत्न ॥ श्री भैरवी थाकुर ॥
श्रीमाधव भा ॥ श्रीचिरंजीव भा ॥ श्रीवदर ॥ श्री परवर ॥
श्रीवहारि भा ॥

## पत्राङ्क १२ क

श्रीकृष्ण ॥ श्रीरामेश्वर ॥ श्रीभूपति थाकुर ॥ श्रीकमल पादे ॥ श्रीराघवा ॥ श्रीनन्द ॥ श्री भोन्दु ॥ श्री महादेव ॥ श्रीरधुनन्दन ॥ श्रीगुदरि ॥ श्रीहरिनारायण, तवलाछ ॥ श्री हरि असवार तवजु म्हं २ ॥ श्रीबलहुनि म्हं २ ॥ सुखुल्लावल ॥ खलिमाया लावल ॥ लावल म्हं ४ ॥ लावल ॥ विसुन्दास ॥ थ्वते मथ्याक ॥ ॥ म्हं ८४ पाचुलिस थ्याक ॥ म्हं १३० पाचुलिस मथ्याक निश्राव ॥ थ्याक मथ्याक २१४ सथिक ॥ जु ३७६ थिक ॥ ॥

थ्वते श्री ब्रम्हानन्द, सुमुख, सन्न धर्व्वा, वंशीधर धर्व्वाया धरोत जुलो ॥ ॥

*सम्वत् ८२२ ज्येष्ठ सुदि ९* कोट्याहुतिया होता पनि म्हं १२, ग्रहाहुत बिव म्हं ९, जोसि म्हं २, आचात सोथान बिव म्हं ३ थ्वते नित्य भोपयका ॥

म्हं ४ चितायाक, म्हं २ तालचा भंडिल, म्ह २ सुवार, म्हं २ भाडिल, म्हं २ सोथानया सुवार ॥ थ्वतेयाता नित्य हाडाया ल्याख ॥

*आदित्यवार* कुन्हु ॥ *भंडिर* बिया, कु १ x चेकन, प्र ५ चि, फं ३ कु ३ ला, फं २ कु ३ बजि, कु १ घेल, कु १ साखल, प्र १ च्यायत चेकन, छुसा मालको ॥ सुवार बिया, फं ६ जाके, कु १ x कलसुल, कु २ x उल, कु १ प्र १ चेकन, कु १ चि, फं २ x ला, छुसा मालको ॥ १ ॥

*सोमवार* कुन्हु ॥ *भंडिर* बिया, कु १ चेकन, प्र २ चि, फं ३ कु २ x ला,मं ६ मरच, फं ३ कु १ बजि, कु १ घेर, कु १ साखल, छुसा मालको ॥

*सुवार* बिया, फं ६ जाके, कु १ x कलसुल, कु १ x मास, प्र ३ चेकन, प्र २ चि, कु ९ x ला, छुसा मालको ॥ २॥

*अंगारवार* कुन्हु ॥ *भंडिर* बिया, कु १ चेकन, प्र १ x चि, मं ६ मरच, फं ३ x कु २ x ला, कु १ घेल, कु १ साखल, फं७ कु १ x बजि, छुसा मालेको ॥

## पत्राङ्क १२ ख

*सुवार* बिया, फं ४ x जाके, कु १ कलशुल, १ x मास, प्र ३ चेकन, प्र २ चि, फं २ कु १ x ला, छुसा मालको ॥ ३॥

*बुधवार* कुन्हु ॥ *भंडिर* बिया, फं ४ x बजि, कु १ चेकन, प्र २ x चि, कु १४ x ला, कु १ घेल, कु १ साखल, छुसा मालको ॥

*सुवार* बिया, प्र ३ चेकन, प्र २ x चि, कु १ प्र १ x कलसू, हे, फं ५ जाके, कु ९ x ला, छुसा मालको ॥ ४॥

*वृहस्पतिवार* कुन्हु ॥ *भंडिल* बिया, कु १ चेकन्,.प्र २ अ १ चि, कु १४ x ला, फं ४, प्र २ बजि, कु १ धेल, कु १ साखल, छुसा मालको ॥

*सुवाल* बिया, फं ४ कु १ जाके, कु १ कलसुल, हे, प्र ३ चेकन, प्र २ x चि, कु ९ x लं, छुसा मालको ॥ ५ ॥

*शुक्रवार* कुन्हु ॥ *भंडिल* बिया, कु १ चेकन, प्र २ x चि, कु १३ x ला, कु १ धेर, प्र ३ साखल, फं ३ x बजि, छुसा मालको ॥

*सुवाल* बिया, फं ५ जाके, कु १ x कलसु, प्र ३ अ १ चेकन, प्र २ x चि, कु ८ x ला, छुसा मालको ॥ ६ ॥

*शनीश्चरवार* कुन्हु ॥ *भंडिल* बिया , फं ४ x वजि, कु १ चेक, प्र २ x चि, कु १४ x ला, कु १ घेल, कु १ साखल, छुसा मालको ॥

*सुवाल* बिया, कु १ प्र १ मास, कु २ उल, फं ५ कु १ जाके, प्र ३ चेकन, प्र २ चि, कु ९ x ला , छुसा मालको ॥ ७॥

*आदित्यवार* कुन्हु ॥ *भंडिल* बिया, फं ६ x बजि, कु १ अ २ चेकन, प्र ३ अ १ चि, कु १४ x ला, कु १ धेल, कु १ साखल, छुसा मालको ॥

*सुवाल*बिया, कु १ कलसुल, कु १ x मास, फं ५ कु १ जाके , प्र ३ चेकन, प्र २ x चि, कु ९ x ला, छुसा मालको ॥ ८ ॥

*सोमवार* कुन्हु ॥ भंडिल बिया, फं x कु १ x बजि, कु १ चेकन, प्र २ x चि, कु १३ x ला, कु १ घेल, कु १ साखल छु सा मालको ॥

*सुवार* बिया, फं ५ जाके, कु १ प्र १ कलसुल हलि

## पत्राङ्क १३ क

४ डा, प्र ३ x चेकन, प्र २ x चि, कु ८ x ला, छुसा मालको ॥ ९ ॥

*अंगारवार* कुन्हु ॥ *भंडिल* बिया, प्र ५ x चेकन, प्र २ x चि, कु १४ x ला, फं ४ कु १ बजि, कु १ घेल, कु १ साखल, छुसा मालको ॥

*सुवाल* बिया, कु १ x मास, प्र ५ कलसुल, प्र ३ अ २ चेकन, प्र २ x चि, कु ९ x ला, छुसा मालको ॥ १० ॥

*बुधवार* कुन्हु ॥ *भंडिल* बिया, कु १ चेक, प्र ३ चि, कु १४ x ला फं ४ कु ३ बजि, कु १ घेल, प्र ३ साखल, छुसा मालको ॥

*सुवाल* बिया, फं ५ x जाके, कु १ x कलसुल, भाता, प्र ३ चेकन, प्र २ x चि, कु ९ ह ला, छुसा मालको ॥ ११ ॥

*वृहस्पतिवार* कुन्हु ॥ *भंडिल* बिया, फं ६ बजि, प्र ५ चेकन, प्र २ चि, कु १४ ह ला, म्हं २ भागल, कु १ घेल, कु १ साखल, छुसा मालको ॥

*सुवाल* बिया, फं ५ जाके, कु २ उल, थु ४ ख्वाखल, प्र ३ चेकन, प्र २ x चि, कु ९ x ला, छुसा मालको ॥ १२॥

*शुक्रवार* कुन्हु ॥ *भंडिल* बिया, कु १ चेकन, प्र २ x चि, कु १४ x ला, फं ४ बजि, कु १ घेल, प्र ३ साखल, छुसा मालको ॥

*सुवाल* बिया, फं ५ कु १ जाके, कु १ x कलसुल, कु १ x मास, प्र ३ चेकन, प्र २ चि, कु , ९ x ला, छुसा मालको ॥ १३ ॥

*शनीश्चरवार* कुन्हु ॥ *भंडिल* बिया, कु १ चेकन, प्र २ x चि, कु १४ x ला, फं ५ x बजि, कु १ घेल, कु १ साखल, छुसा मालको ॥ १४ ॥

*आदित्यवार* कुन्हु ॥ *भंडिल* बिया, कु १ चेकन, प्र २ चि, कु १३ x ला, फं ५ x बजि, कु १ घेल, कु १ साखल, छुसा मालको ॥
*सुवाल* बिया, फं ५ जाके, कु १ प्र १ भुति,.

## पत्राङ्क १३ ख

दस्कन, प्र ३ चेकन, प्र २ x चि, कु ८ x ला, छुसा मालक्व ॥ १५ ॥
*सोमवार कुन्हु* ॥ *भंडिर* बिया, कु १ चेकं, प्र २ x चि, कु १४ x ला, फं ४ बजि, कु १ घेल, कु १ साखल, छुसा मालको ॥
*सुवाल* बिया ॥ फं ५ कु १ जाके, कु १ x मास, कु १ मोके, प्र ३ चेक, प्र २ चि, कु ९ x ला, छुसा मालको ॥ १६ ॥
*अंगारवार* कुन्हु ॥ *भंडिल* बिया, कु १ x चेकं, प्र २ x चि, कु १४ x ला, फं ४ x बजि, कु १ घेर, कु १ साखल, छुसा मालको ॥
*सुवार* बिया, फं ४ x जाके, कु १ x करसु, हे, प्र ३ चेकं, प्र २ x चि, कु ९ x ला, छुसा मालको ॥ १७॥
*बुधवार* कुन्हु ॥ *भंडिर* बिया, कु १ चेकं, प्र २ x चि, कु १४ x ला, फं ५ x बजि, कु १ घेल, कु १ साख, छुसा मालको ॥
*सुवार* बिया, फं ४ x जाके, कु १ x करसु, कु १ x मास, प्र ३ चेकं, प्र २ चि, कु ९ x ला, छुसा मालको ॥ १८ ॥
*वृहस्पतिवार* कुन्हु ॥ *भंडिल* बिया, कु १ चेकं, प्र २ चि, कु १४ x ला, फं ४ x बजि, कु १ घेल, कु १ साख, छुसा मालको ॥
*सुवार* बिया, फं ४ जाके, कु २ उल, कु १ भुति, प्र ३ चेकं, प्र २ चि, कु ९ x ला, छुसा मालको ॥ १९ ॥
*शुक्रवार* कुन्हु ॥ *भंडिल* बिया, कु १ चेकं, प्र २ x चि, कु १४ x ला, फं ५ x बजि, कु १ घेर, कु १ साख, छुसा मालको ॥
*सुवार* बिया, फं ४ कु १ जाके, कु १ x करसु, हे, प्र ३ चेकं, प्र ३ चि, कु ९ x ला, छुसा मालको ॥ २० ॥
*शनिश्चरवार* कुन्हु ॥ *भंडिल* बिया, कु १ चेकं, प्र २ चि, कु १४ x ला, फं कु १ बजि, कु १ घेल, कु १ साख, प्र १ लैं, छुसा मालको ॥

## पत्राङ्क १४ क

*सुवार* बिया, फं ५ कु १ जाके, कु १ x मास, कु १ करसु, प्र २ चि, प्र ३ चेकन, कु ९ x ला छुसा मालक्व ॥ २१ ॥
*आदित्यवार* कुन्हु ॥ *भंडिल* बिया, कु १ ह चेकन, प्र २ चि, कु १४ x ला, फं ५ बजि, कु १ घेल, कु १ साखल, छुसा मालको ॥
*सुवाल* बिया, फं ५ जाके, कु १ x कलसु, कु १ x मास, प्र ३ चेक, प्र २ चि, कु ९ x ला, छुसा मालको, प्र १ x चेकन च्यायता ॥ २२ ॥

***सोमवार*** कुन्हु ॥ ***भंडिल*** बिया, कु १ चेकं, प्र २ चि, कु १४ x ला, फं ४ x बजि, कु १ घेल, कु १ साखल, छुसा मालको ॥

***सुवाल*** बिया, फं ५ जाके, कु २ x उल, कु १। भुति, कु १ अस्ता २ चेकं, प्र.२ चि, कु ९ x ला, छुसा मालको, प्र १ x च्यायता चेकं, तो १ मरच ॥ २३ ॥

***अंगारवाल*** कुन्हु ॥ ***भंडिल*** बिया, कु १ चेकन, प्र २ चि, कु १४ x ला, फं ४ बजि, कु १ घेल, कु १ साख्र, छुसा मालको ॥

***सुवाल*** बिया, फं ४ x जाके, कु ११ मोक, कु १/भुति, कु १ चेकं, प्र २ x चि, कु ९ x ला, छुसा मालको ॥ २४ ॥

***बुधवाल*** कुन्हु ॥ ***भंडिल*** बिया, कु १ चेकं, प्र २ x चि, कु १४ x ला, फं ४ x बजि, कु १ घेल, कु १ साखल, छुसा मालको ।

***सुवाल*** बिया, फं ४ x जाके , कु १ x मास, कु १ x करसु, प्र ३ चेकं, प्र २ चि, कु ९ x ला, छुसा मालको ॥ २५ ॥

***वृहस्पतिवार*** कुन्हु ॥ ***भंडिल*** बिया, कु १ चेकं, प्र २ चि, कु १४ x ला, फं ४ x बजि, कु १ घेल ,कु १ साख्र, छुसा मालको ॥

***सुवाल*** बिया, फं ५ जाके,कु १ x मास, हे, प्र ३ चेकं, प्र २ x चि, कु ९ x ला, छुसा मालको ॥ २६ ॥

***शुक्रवार*** कुन्हु ॥ ***भंडिल*** बिया, कु १ चेकं, प्र २ x चि, कु १४ x ला, फं ४ x बजि, कु १ घेल, कु १ साख्र, छुसा मालको ॥

***सुवाल*** बिया, फं ४ कु १ जाके, कु १ x करसु, कु ॥ मास, प्र ३ चेकं, प्र २ चि, कु ९ x ला, छुसा मालको ॥ २७ ॥

## पत्राङ्क १४ ख

***शनिश्चरवार*** कुन्हु ॥ ***भंडिल*** बिया, कु १ चेकं, प्र २ चि, कु १४ x ला,फं ४ बजि, कु १ घेल, कु १ साख्र, छुसा मालको ॥

***सुवाल*** बिया, फं ४ ॥। जाके, कु १ ॥ करसु, कु १। मास, प्र ३ चेकं, प्र २ x चि, कु ९ x ला, छुसा मालको ॥ २८ ॥

***आदित्यवार*** कुन्हु ॥ ***भंडिल*** बिया, कु १ चेकं, प्र २ x चि, कु १४ x ला, फं ५ बजि, कु १ घेल, कु १ साख्र, छुसा मालको ॥

***सुवाल*** बिया, फं ४ जाके, कु १ ॥ भुति, कु १ ॥ करसु, प्र ३ चेकं , प्र २ चि, कु ९ x ला, छुसा मालको ॥ २९ ॥

***सोमवार*** कुन्हु ॥ ***भंडिल*** बिया, कु १ चेकं, प्र २ चि, कु १४ x ला, फं ५ कु १ बजि, कु १ साखर, कु १ घेल, छुसा मालको ॥

***सुवाल*** बिया, फं ४ जाके, कु १। मुग, हे, प्र ३ चेकं, प्र २ x चि, कु ९ x ला, छुसा मालको ॥ ३० ॥

***अंगारवाल*** कुन्हु । ***भंडिल*** बिया, कु १ चेकं, प्र २ x चि, कु १४ x ला, फं ५ कु १ बजि,

कु १ घेल, कु १ साख, छुसा मालको ॥

***सुवाल*** बिया, फं ४ जाके, कु २ उल, कु १। भुति, कु १ चेकं, प्र २ चि, कु ९ x ला, छुसा मालको ॥ *३१* ॥

***बुधवार*** कुन्हु ॥ ***भंडिल*** बिया, कु १ चेकन, प्र २ चि, कु १४ x ला, फं x बजि, कु १ घेल, कु १ साखल, प्र १ लैं, छुसा मालको ॥

***सुवाल*** बिया, फं ५ कु १ जाके, कु १। मोक, भाता, प्र ३ चेकं, प्र २ चि, कु ९ ला, छुसा मालको ॥ *३२* ॥

***वृहस्पतिवार*** कुन्हु ॥ ***भंडिल*** बिया, कु १ चेकं, प्र २, चि, कु १४ x ला,फं ६ बजि, कु १ घेल, कु १ साख, छुसा मालको ॥

***सुवाल*** बिया, फं ५ जाके, कु १ मुग, तुसे, प्र ३ चेकन, प्र २ चि, कु ९ x ला, छुसा मालको ॥ *३३* ॥

***शुक्रवाल*** कुन्हु ॥ ***भंडिर*** बिया, कु १ चेकन, प्र २ चि,कु १४ x ला, फं ५ x बजि, कु १ घेल, कु १ साख, प्र १ लैं, छुसा मालको ॥

## पत्राङ्क १५ क

***सुवाल*** बिया,फं ५ जाके, कु १ ॥ उल, भाता, कु १ चेकं, प्र २ x चि, कु ९ ह ला, छुसा मालको ॥ *३४* ॥

***शनिश्वरवाल*** कोन्हु ॥ ***भंडिल*** बिया ॥ कु १ चेकं, प्र २ x चि, कु १४ x ला, फं ५ बजि, कु १ घेल, कु १ साखर, छुसा मालको ॥

***सुवाल*** बिया, फं ५ प्र १ जाके , कु १ ॥ मोग (मुक मूगं ?), तुसे, कु १ ह मास, करसु, निश्रावयाता, प्र ३ x चेकं, प्र २ चि, कु ९ x ला, छुसा मालको ॥ *३५* ॥

***आदित्यवार*** कुन्हु, ***भंडिर*** बिया, कु १। चेकं, प्र २ चि, कु १४ x ला, फं ४ x बजि, कु १ घेल, कु १ साख , छुसा मालको ॥

***सुवाल*** बिया, कु ४ x जाके, कु १। करसु, कु १। भुति, प्र ३ चेकं, प्र २ चि, कु १४ x ला, छुसा मालको ॥ *३६* ॥

***सोमवार*** कुन्हु ॥ ***भंडिल*** बिया, कु १ चेकं, चि प्र २।, कु १४ x ला, फं ४ x बजि कु १ घेल, कु १ साखर, छुसा मालको ॥

***सुवाल*** बिया, फं ४ x जाके, कु १ x उल, कु १ ॥ मास, प्र ३ चेकं, प्र २ x चि, कु ९ x ला, छुसा मालको ॥ *३७* ॥

***अंगारवार*** कुन्हु ॥ ***भंडिल*** बिया, कु १ चेकं, प्र २ चि, कु १४ x ला, फं ५ x वजि, कु १ घेर, कु १ साख, प्र १ लैं, छुसा मालको ॥

***सुवार*** बिया, फं ६ x जाके,कु १ ॥ भुति, कु १ ॥ करसु, प्र ३ चेकं, प्र २ चि, कु ९ x ला, छुसा मालको ॥ *३८* ॥

***बुधवार*** कुन्हु ॥ ***भंडिल*** बिया,कु १ चेकं, प्र २ x चि, कु १४ x ला, फं ४ ॥ बजि, कु १ घेऱ, कु १ साख, छुसा मालको ॥

***सुवार*** बिया, फं ५ x जाके, कु १ ॥ करसु, तुसे, प्र ३ चेकं, प्र २ चि, कु ९ x ला, छुसा मालको ॥ *३९*॥

*वृहस्पतिवार* कुन्हु, *भंडिल* बिया, कु १। चेक, प्र २ चि, कु १४ x ला, फं ४ x बजि,
कु १ घेर,

## पत्राङ्क १५ ख

कु १ साख, छुसा मालको ॥
*सुवार* बिया, फं ५ जाके, कु १। भुति , फाकन, प्र ३ चेकं, प्र २ x चि,
कु ९ x ला, छुसा मालको ॥ ४० ॥
*शुक्रवार* कुन्हु, *भंडिल* बिया, कु १ चेकं, प्र २ x चि, कु १४ x ला, फं ५ बजि, कु १
घेर, कु १ साख, प्र १ ले , छुसा मालको ॥
*सुवार* बिया, फं ५ x जाके, कु १ ॥ करसु, कु २ उल, प्र ३ चेकं, प्र २ चि,
कु ९ x ला, छुसा मालको ॥ ४१ ॥
*शनिश्चरवार* कुन्हु, *भंडिल* बिया, कु १ चेक, प्र २ x चि, कु १४ x ला, फं ४
ह बजि, कु १ घेल, कु १ साख, छुसा मालको ॥
*सुवार* बिया, फं ५ जाके, कु १ भुति, कु १ ॥ करसु, प्र ३ चेकं, प्र २ चि,
क ९ x ला, छुसा मालको ॥ ४२ ॥
*आदित्यवार* कुन्हु, *भंडिल* बिया, कु १ चेकं, प्र २ चि, कु १४ x ला, फं ६ बजि,
कु १ घेर, कु १ साख, प्र १ ले, छुसा मालको ॥
*सुवार* बिया, फं ६ जाके , कु २ ॥ भुति, तिचो, प्र ३ चेकं, प्र २ x चि,
कु ९ x ला, छुसा मालको ॥ ४३ ॥
*सोमवार* कुन्हुं, *भंडिल* बिया, कु १ चेकं, प्र २ चि, कु १४ x ला, फं ४ x बजि,
कु १ घेर, कु १ साख, छुसा मालको ॥
*सुवार* बिया, फं ४ ॥ जाके, कु २ उल, तिचो, प्र ३ x चेकं, प्र २ चि,
कु ९ x ला, छुसा मालको ॥ ४४ ॥
*अंगारवाल* कुन्हु , *भंडिल* बिया,कु १ चेकं, प्र २ x चि, कु १४ x ला, फं ४ x बजि,
कु १ घेर। कु १ साख, छुसा मालको ॥
*सुवार* बिया, फं ५ x जाके, कु १ ॥ करसु, कु १ ॥ मास, प्र ३ चेकं,
प्र २ चि, कु ९ x ला, छुसा मालको ॥ ४५ ॥
*बुधवार* कुन्हु, *भंडिल* बिया,कु १ चेकं, प्र २ x चि, कु १४ x ला, फं ॥

## पत्राङ्क १६ क

५ बजि, कु १, घेर, कु १ साख, प्र १ लैं, छुसा मालको ॥
*सुवार* बिया, फं ६ जाके, कु १ ॥ करसु, कु १ x उल, प्र ३ चेकं,
प्र २ x चि, कु ९ x ला, छुसा मालको ॥ प्र ३ चेकं
मता च्यायता ॥ ४६ ॥
*वृहस्पतिवार* कुन्हु, *भंडिल* बिया, कु १ चेकं, प्र २ चि,कु १४ x ला, फं ५ बजि,
कु १ घेर, कु १ साख, प्र १ ले, छुसा मालको ॥

*सुवार* बिया, फं ६ जाके, कु १ ॥ मास, कु १ ॥ करसु, प्र ३ चेकं,
प्र २ चि, कु ९ x ला, छुसा मालको ॥ ४७॥

*शुक्रवार* कुन्हु, *भंडिल* बिया, कु १ । चेकं, प्र २ चि, कु १४ x ला,फं ५ बजि,
कु १ घेर, कु १ साखर, छुसा मालको ॥

*सुवार* बिया, फं ५ x जाके, कु १ ॥ करसु , कु १ ॥ मास, प्र ३ चेकं,
प्र २ चि, कु ९ x ला, छुसा मालको ॥ ४८ ॥

लेङ दव, वंशिधरजु बिया, कु ४ साखल, कु १ प्र १ चि, कु ३ x सुपाचुन, धे ९६ याला, जिवजु बिया, गो ५ गोय, जिवजु बिया, कु २ प्र १ परका (पलका, पः का), दं ११ दाम, पा ३ पुलो ॥ ॥

१ *वैदुवापनिसता* निश्राव बियाया ल्याख, न्हिन थ्वते ॥

ज्येष्ठ शुदि ६ *वृहस्पतिवार* कुन्हु निशे(निसें),
फं ३ कु १ x जाके, फं २ कु १ बजि,कु १ अस्ता २ करसु, कु १
अस्ता २ मास, कु १ अस्ता २ घेर, प्र ३ साख, प्र ३ x चेकन,
प्र १ x म्हं गुम्हायाता नित्यं बिया.

न्हु ।

ज्यापालपनिस्ता बय बियाया ल्याख ॥
फं ८ कु १ जाके छपतक, ज्येष्ठ वदि २ आदित्यवार तो पाचु ॥
फं ८ बजि छपतक ॥

## पत्राङ्क १६ ख

फं ८ जाके, फं ८ (बजि), ज्येष्ठ वदि
१० सोमवार तो पाचु ॥
फं ११ जाके, फं ११ बजि, आषाढ, शुदि ५ शुक्रवार तो पाचु ॥
फं १२ जाके, फं १२ बजि, आषाढ, वदि ३ बुधवार तो पाचु ॥
फं १३ जाके, फं ४ बजि, पूर्णा कुन्हु तो पाचु ॥ ॥

ज्येष्ठ वदि ४ स्वथानया, सुवारयाता बिया,
फं ६ x जाके, फं ९ कु ३ बजि, ज्ये. व. १५ पाचु ॥

आषाढ वदि ३ स्वथानया, सुवार बिया,
फं ७ ॥ जाके, फं १२ बजि, थ्वरन न्ह्याया पाचु ॥
फं ४ x जाके, फं ३ x
बजि, पूर्णा कुन्हु बिया, पाचुका ॥
फं २ जाके, पशुराम, जयहरि सुवार बिया, खर्च्च ॥
कु ७ जाके, स्वथानया सुवार बिया, खर्च्च ॥

? सम्वत् ८२२ वैशाष वदि १४, वंशिधर सुस्कार, उपलसिं,
जयसिंयाके·काया दिन ॥

आ १५ पुवा के ॥ आ १० पुवा के ॥ आ ३ पुवा के, चो ॥

आ २ पुवा के, चो ॥ फं ११ पुवाके ॥ फं १५ पुवाके ॥ फं ५ पुवाके ॥ आ २ पुवाके ॥ आ ३ हाकु के ॥ आ २ हाकु के ॥ आ २ हाकु के ॥ फं १३ हाकु के ॥ आ ४ हाकु के ॥ आ २ हाकु के ॥ फं ४ मास ॥ फं ५ मास ॥ फं ४ माश ॥ फं १ माश ॥ फं ११ हाकु के ॥ फं ४ करसु ॥ फं ४ करसु ॥ फं २ करसु ॥ फं ४ करसु ॥ कु २ करसु ॥ फं ५ उल । फं १ उल ॥ फं ६ चेकं ॥ फं ४ चि ॥ फं ६ चि ॥ फं २ चि ॥ कु ३ चुनचि ॥ फं २ सुपाचुन ॥ अस्ता २ हिं ॥ कु २ जिल ॥ धा २ पालु ॥ कु १ पालु ॥ कु १ हलडि ॥ कु १ हलडि ॥ कु २ हलडि ॥ कु १ हलडि ॥ प्र २ हलडि ॥ फं ४ साख ॥ फं १० साखल ॥ फं ४ साखल ॥ फं ४ साखल ॥ कु ६ x वुक घेल ॥ धा २ बुक घेल ॥ कु १० बुक घेल ॥ फं १

## पत्राङ्क १७ क

वुक घेल ॥
धा ४ मवुक घेल ॥ धा ४ मबुक घेल ॥ धा ५ मबुक धेल ॥
धा ३ मवुक धेल ॥ फं २ मवुक घेल ॥ अस्तान (सि) २ मरच ॥
अ १ मरच ॥ अ २ मरच ॥ फं १ प्लका ॥ कु २ प्लका चुं ॥
गो १०० गोय ॥ गो ३०० गोय ॥ कु १ मबुक घेल ॥
कु १ x थासा कापोल ॥ भे ४ लप्ते ॥ भे २ लप्ते ॥ भे १२ लप्ते ॥ भे ६ x
लप्ते ॥ मो ५ सिँ ङ्यायता काया ॥ दं ४ भोटङ्याना ॥
दं २ पोलस मगाक ॥ प्र २ याला, जिवजुयाके काया ॥ प्र ३ याला छपतक ॥ प्र
२ याला छपतक ॥ कु १ x याला छपतक ॥ गो १९५ गोय
जिवजुयाके काया ॥ सि ङ्याना ॥ मो १ भोगि, लस्को ॥
मो १ .गोविन्द, लाकोलाछ ॥मो १ क्वाथन्दु ॥ शुकि ३ चुकुटि छायल ॥
शुकि ३ चुकुन भागल ॥ दं ३४ सुखु ध्वाषास ङ्याडा ॥ दं ८ लृनङ्याडा ॥
दं २ पालु ङ्याडा ॥ ॥ १ जेष्ठ शुदि ६ सेवा कु दुकावयनिस्के काया दिन ॥
आ १५ वजि ॥
आ ४ वजि ॥ आ ५ वजि ॥
आ १० बजि ॥ फं ८ पुवाके ॥ फं ११ चेकन ॥ फं १४ चेकन ॥
फ. ३ x चेकन ॥ फं ४ म्वाच ॥ कु २ फाकन ॥ ,फं ५ म्वाच ॥
पु २ छोम, हे ॥ फं ६ म्वाच ॥ फं २ मास ॥ फं २ करसु ॥
फं २ चि ॥ फं ३ करसु ॥ कु ५ मोक ॥ कु ६ भुति ॥
फं ३ चि ॥ भाता, लृन, हे ॥ धा १ पारु ॥ ह ४ डा ॥
ह ४ डा ॥ फं ४ करसु ॥ फं ४ मास ॥ कु ५ मोक ॥
फं २ भुति ॥ कु १ हरदिचुन ॥ फे २ तुफे ॥ थु ६ लृन ॥
भाता, फाकन ॥ थु ६ लृन ॥ हे, दस्कन ॥ भे ६ लप्ते ॥
भे ५ लप्ते ॥ भे १० लप्ते ॥ भे ९ लप्ते ॥ भे ६ लप्ते ॥
कु ६ क्वातल

## पत्राङ्क १७ ख

घलि ॥

| | | |
|---|---|---|
| फं १ क्वातल घ ॥ | कु ६ क्वातल धलि ॥ | कु १० क्वातल धल ॥ |
| कु ३ क्वातल धलि ॥ ॥ | धलि भंडिलयाके काया ॥ | फं ४ क्वातल धलि ॥ |
| फं २ क्वातल ॥ | फं २ क्वातल ॥ | फं ३ क्वातल ॥ |
| फं १ क्वातल ॥ | फं १ क्वातल ॥ | फं २ क्वातल ॥ |
| फं १ x क्वातल ॥ | फं १ ह क्वातल ॥ | फं १ क्वातल ॥ |
| फं १ क्वातल ॥ | कु ३ क्वातल ॥ | कु ६ क्वातल ॥ |
| कु ६ क्वातल ॥ | फं १ ह क्वातल ॥ | कु ६ क्वातल ॥ |
| फं १ x क्वातल ॥ | फं १ x क्वातल ॥ | फं १ x क्वातल ॥ |

फं ३ x बुक घेर, नेपालयां ॥ फं ३५ प्र २ क्वात थिक ॥ ॥
आ १० वजि भायदेवयाके काया ॥ ॥
दुकाया, थिक,
आ ४९ फं ३ जाके ॥ आ ४४ वजि ॥
फं १० प्र २ घेर, वुक ॥ फं १४ कु १ घेल, मवुक ॥
फं ३४ x चेकं ॥ फं १७ चि ॥ फं ४६ x प्र २ क्वातल धलि ॥ आ २८ फं ६ ॥। ला ॥ ॥
हाङाया, थिक ॥
आ ५० फं ७ x जाके ॥ आ ४२ कु १७ बजि ॥ फं १२ घेल, बुक ॥ फं १४ प्र ५ x घेल मवुक ॥ फं २१ साखर ॥ फं ३३ कु १ x अ २ चेकन ॥ फं १६ कु ३ x चि ॥ फं १९ कु १ प्र १ x मास ॥ फं २१ कु ३ x करसु ॥ आ २८ फं ६ ला ॥
थ्वते, मेलम्हा, ति, मनिधर, जो, हाकु, सु, मानसिं, फं, या धरोत जुरो ॥ ॥
सम्वत् ८२२ ज्येष्ठ शुक्ल, नवमि, *आदित्यवार*, थ्वकुन्हु निसें ***सोथान बलिस*** हाङाया ॥
जु ३ पूजा ॥ स ३ ताय ॥ सलै ३ पतवास ॥ पु १४० जजोमका ॥ पु १४१ धुन ॥

## पत्राङ्क १८ क

जु ३ कर्णपताका ॥ पा १ सुल्हे ॥ जु ५० पेच पताका ॥ पा ३ अदुवाल ॥ जु ३ दृष्टि ॥ ता २ सिधर, तो १ गुगुल, पो ३ धूपवास, थु ६ इताल ॥ कु १ चेकन ॥ पु ३ त्वाकदिवा, लिकाय, ग्व २ धलिचा ॥ ग्व ३ धाला, ग्व ३ पातचा, ङा, म्वात, सुखुलि ला, फं ३ जाके , ग्व ३ कासि, मताके, जु ३ मताके, माधे, प्ल १ अक्षत, फं ३ सभुन, वित पेस्चा ग्व ३, गो ३ पात, ला वालेयाता, कु ३ केगोल, जाके फं १४ वलियाता, से, स्वान, सिन्हाल, गो ३ मेला निवत, ग्व ३ तवगोर गोर्जा, पु ८० निवत, ग्व ८० द्वन्दु, ग्व ५० खाल, द्वल, ग्व ३ ववोकल भेवत, ग्व १२३ भेवतचा, पा ११ सलै वलि, फं १ वलिस तययात स्वान, प्र १ x चि, ग्व १ ला वालेयाता पात, फं १६

सभुन, समय बिययाता,म्हं ३ दुगु ॥ १ ॥

*सोमवार* कुन्हु, जु ३ पूजा, सलै ३ ताय, सलै ३ पोता, पु १४० जजोमका, पु १४१ धुन, पा १ सुल्हे, जु ३ कर्णपताका, जु ५० पंचपताका, पा ३ अदुवाल, जु ३ दृष्टि, ताग २ सिध, तो १ गुगुलि, पो ३ धुपवास, थु ६ इता, कु २ चेकन, ग्व ३ घलिचा, ग्व ३ धाला, ग्व ३ पातङा, म्वात, ला, फं ३ मताके, जु ३ माघे, ग्व ३ कासि, प्ल १ अक्षत, फं ३ सभुन, ग्व ३ वित पेचा, पा ३ सुकल्हे, कु २ केगोर, फं १५ जाके, वलियाता, से, स्वान, सिन्हार, गो ३ मेला निवत, ग्व ३ गोर्जा, पु ८ निवत, ग्व ८० द्वन्दु, ग्व ८० खाल, द्वल, ग्व ३ बोकल भेवत, ग्व १२३ भेवतचा, पा ११ सलैं वलि, प्र १ x चि, ग्व ३ पात ला वलियात, फं १४ सभुन, म्हं ३ दुगु ॥ २॥

## पत्राङ्क १८ ख

*अंगारखाल* कुन्हु जु ३ पूजा, सलै ३ ताय, सलै ३ पतवास, पु १४० जजोमका, पु १४१ धुन, जु ३ कर्णपताका, जु ५० पंचपताका, पा ३ अदुवाल, पा ३ सुल्हे, जु ३ दृष्टि, त २ सिधर, तोला १ गुगुल, पो ३ धूपवास, थु ६ इताल, कु १ x चेकन, ग्व ३ घलिचा, ग्व ३ धाला, पा १ ङा, ला म्वात, फं ३ मताके, ग्व ३ कासिस, जु ३ मताके माधे, प्ल १ अक्षत, फं ३ सभुन, ग्व ३ वितं पेचास, फं १४ जाके, कु २ x केगोर, से स्वान, सिन्हाल, ग्व ३ मेला निवत, ग्व ३ गोर्जा, पु ८० निवत, पु ८० द्वन्दु, ग्व ५० खाल द्वल, ग्व ३ बोकल भेवत, ग्व १२३ भेवतचा, सलै ११ वलि, फं १६ सभुन, प्ल १ चि,ग्व १ पात ला वालेयाता, म्हं ३ दुगु ॥ ३॥

*बुधवार* कुन्हु, जु ३ पूजा, सलै ३ ताय, सलै ३ पतवास, पु १४० जजोमका, पु १४१ धुन, जु ३ कर्णपताका, जु ५० पंचपताका, पा ३ अदुवाल, जु ३ दृष्टि, ता २ सिध, गो १ गुगुर, पो ३ धूपवास, थु ६ इताल, कु २ चेकन, ग्व ३ घलिचा, ग्व ३ धाला, पा ३ ङा, म्वात, ला, ग्व ३ पात, ला वालेता, फं ३ मताके, ग्व ३ काशिस, जु ३ मताके माधे, प्ल १ अक्षत, फं ३ सभुन, ग्व ३ वित पेचा, फं १५ x जाके, कु ३ केग्वल, से, स्वान, सिन्हाल, ग्व ३ मेला निवत, ग्व ३ गोर्जा, पु ८० निवत, ग्व ८० द्वन्दु, ग्व ५० खालद्वल, ग्व ३ बोकल भेवंत, ग्व १२३ भेवतचा, पा ११ सलै वलि, प्ल १ ॥ चि, फं १५ सभुन, म्हं ३ दुगु ॥ ४॥

*वृहस्पतिवार* कुन्हु, जु ३ पूजा, सलै ३ ताय, सलै ३ पतवास, पु १४० जजोमका, पु १४१ धुन, जु ३ कर्णपताका, जु ५० पंचपताका, पो ३ अदुवाल, जु ३ दृष्टि, ता २ सिधर, तो १ गुगुल, पो ३ धुपवास, थु ६ इताल, कु २ चेकन, प्ल १ अक्षत, ग्व ३ घलिचा, ग्व ३ धाला, ग्व ३ पातचा, ङा, म्वात, ला ग्व ३ पात, ला वालेयाता, पा ३ सुल्हे, कु ३ केग्वल, फं ३ मताके, ग्व ३ कासिस जु ३ मताके माधे, फं ३ सभुन, ग्व ३ वित पेचा, फं १४ जाके, से,स्वान, सिधाल, पु ३ मेला निवत, ग्व ३ गोर्जा, ग्व ३ बोकल भेवत, पु ८० निवत, पु ८० द्वन्दु, ग्व ५० खालद्वल, ग्व १२३ भेवत, ग्व ११ सलैस वलि, प्र १ x चि, फं १५ सभुन, म्हं ३ दुगु ॥ ५ ॥

*शुक्रवार* कुन्हु, जू ३ पूजा, सलै ३ ताय, सलै ३ पतवास, पु १४० जजोमका

## पत्राङ्क १९ क

पु १४१ धुन, जु कर्णपताका, जु ५० पंचपताका, जु ३ दृष्टि, पा ३ अदुवार, प्ल १ अक्षत, ता २ सिधर, तो १ गुगुल, पो ३ धूपवास, थु ६ इताल, पा ३ वित सुल्हे, कु २ चेकन, कु ३ केगोल, ग्व ३ घलिचा, ग्व ३ धाला, ग्व ३ पातचा, ङा, म्वात, ला, ग्व ३ पात, ला वालेयाता, फं ३ मताके, ग्व ३ कासिस, जु ३ मताके माढि, फं ३ सूभन, ग्व ३ पेचास, फं १५ जाके, पु ३ मेला निवत, ग्व ३ गोर्जा, पु ८० निवत, ग्व ८० द्वन्दु, ग्व ५० खार, द्वल, ग्व ३ बोकल भेवत, ग्व १२३ भेवतचा, ग्व ११ सलै वलि, ल्प १ चि, फं १४ ॥ सभुन, म्हं ३ दुगु ॥ ६ ॥

*शनैश्चरवार* कुन्हु, जु ३ पूजा, सलै, ३ पतवास, पु १४० जजोमका, पु १४१ धुन, जु ३ कर्णपताका, जु ५० पंचपताका, पा ३ अदुवाल, जु ३ दृष्टि

## पत्राङ्क १९ ख

प्र १ अक्षत, ता २ सिध्र, तो १ गुगुल, पों ३ धूपास, थु ३ इताल, पा ३ वैशोल्हे, कु १ x चेकं, कु २ x केगोल, ग्व ३ घलिचा, ग्व ३ भाला, पा ३ ङा, म्वात, ला, ग्व ३ पात, फं ३ मताके, गो ३ काशि, जु ३ माढे, फं ३ सबुन, ग्व ३ पेस्चा, से स्वान, सिन्हाल, फं १४ जाके, पु ३ मेला निउत, गो ३ गोर्जा, पु ८० निउत, पु ८० द्वन्दु, ग्व ५० खाल, द्वल ग्व ३ बोको भेवत, ग्व १२३ भेवतचा, ग्व ११ सलिस वलि, प्र १ x चि, फं १५ सबुन, म्हं ३ दुगु ॥ ७॥

*आदित्यवार* कुन्हु, जु ३ पूजा, सलै ३ ताय, सलै ३ पतवास, पु १४० जजमका, पु १४१ धुन, जु ३ कर्णपताका, जु ५० पंचपताका, पा ३ अंदुवाल, प्र १ अक्षत, ता ३ सिंध्र, तो १ गुगुर, पो ३ धूपवास, थु ३ इताल, पा ३ वे स्वल्हे, कु २ चेकन, ग्व ३ घलिचा, गो ३ धाला, ग्व ३ पातचा, ङा, म्वात, ला, कु २ ॥ केगोल, फं ३ मताके, गो ३ कासि, जु ३ मताके माढे, फं ३ सभुन, ग्व ३ वे पेचा, से, स्वान, सिधार, फं १५ जाके, पु ३ मेला निउत, गो ३ गोरजा, पु ८० निउत, ग्व ८० द्वन्दु, गो ५० खालद्वल, ग्व ३ बोकल भेवत, ग्व १२३ भेवतचा,ग्व ११ सलैस वलि, प्र १ x चि, फं १५ सबुन, म्हं ३ दुगु ॥ ८ ॥

*सोमवार* कुन्हु, जु ३ पूजा, सलै ३ पतवास, पु १४० जजमका, पु १४१ धुन, जु ३ कर्णपताका, जु ५० पंचपताका, पा ३ अदुवाल, जु ३ दृष्टि, प्र १ अक्षत, ता २ सिंध्र, तो ३ गुगुल, पो ३ धूपवास, थु ६ इताल, पा ३ शोकल्हे, कु २ चेकं, गो ३ घलचा, ग्व ३ धाला, ग्व ३ पाचा, ङा, म्वात, ला, ग्व ३ पात, कु २ x केगोल, फं ३ मताके, गो ३ काशि,

## पत्राङ्क २० क

जु ३ मताके माढे, से, स्वान, सिधार, फं ३ सबुन, ग्व ३ पेचा, फं १४ जाके, पु ३

मेला निउत, ग्व ३ गोर्जा, पु ८० निउत, पु ८० द्वन्दु, बलि, ग्व ५० खालद्वल, ग्व ३ बोकल भेवत, ग्व १२३ भेवतचा, ग्व ११ सलैस, प्र १ x चि, फं १६ सबुन, म्हं ३ दुगु ॥ *९* ॥

***अंगारवार कुन्हु,*** जु ३ पूजा, सलै ३ ताय, सलै ३ पतवास, पु १४० जजमका, पु १४१ धुन, जु ३ कर्णपताका, जु ५० पंचपताका, पा ३ अदुवाल, जु ३ दृष्टि, प्र १ सोकल्हे, कु २। चेकं, गो ३ घलचा गो ३ धाला, ग्व ३ पात, ङा, म्वात, ला ग्व ३ पात, कु ३ केगोल, फं ३ मताके, कासि ग्व ३ जु ३ मताके माढे, से, स्वान, सिधार, फं ३ सबुन, ग्व ३ पेचा, फं १५ जाके, पु ३ मेला निउत, ग्व ३ गोर्जा, पु ८० निउत, ग्व ११ सलैस वलि, प्र १ x चि, फं १८ सबुन, म्हं ३ दुगु ॥ *१०* ॥

***बुधवार*** कुन्हु, जु ३ पूजा, सलै ३ ताय, सलै ३ पतवास, पु १४० जजमका, पु १४१ धुन, जु ३ कर्णपताका, जु ५० पंचपताका, पा ३ अदुवाल, जु ३ दृष्टि, प्र १ अक्षत, तां २ सिंध्र, तो १ गुगुल, पो ३ धूपवास, थु ६ इताल, पा ३ सुल्हे, कु १ चेकं, ग्व ३ घलिचा, ग्व ३ धाला, ग्व ३ पात ङा, म्वात, ला, ग्व ३ पात, कु २ केगोल, फं ३ मताके, ग्व ३ कासि, जु ३ मताके माढे, से, स्वान, सिधाल, फं ३ सबुन, ग्व ३ पेचा, फं १४ x जाके, पु ३ मेला निउत, ग्व ३ गोर्जा, पु ८० निउत, पु ८० द्वन्दु, ग्व ५० खालद्वल, ग्व ३ वोकल भेवत, ग्व १२३ भेवंतचा, ग्व ११ सलैस वलि, प्र २ चि, फं १७ सबुन, दुगु म्हं ३ ॥ *११* ॥

## पत्राङ्क २० ख

***वृहस्पतिवार*** कुन्हु, जु ३ पूजा, सलै ३ ताय, सलै ३ पतवास, पु १४० जजमका, पु १४१ धुन, जु ३ कर्णपताका, जु ५० पंचपताका, पा ३ अदुवाल, जु ३ दृष्टि, प्र १ अक्षत, ता २ सिंध्र, तो १ गुगुल, पो ३ धूपवास, थु ६ इताल, पा ३ सोकल्हे, कु २ x चेकं, ग्व ३ घलचा, ग्व ३ धालचा, ग्व ३ धाला, ग्व ३ पातचा ङा, ला, म्वात, ग्व ३ पात, कु २ केगोल, फं ३ मताके , ग्व ३ काशिस, जु ३ मताके माढे, से, स्वान, सिधार, फं १४ जाके, पु ३ मेला निउत, ग्व ३ गोर्जा, पु ८० निउत, ग्व ८० द्वन्दु, ग्व ५० खाल, द्वल, ग्व ३ बोकल भेवत, ग्व १२३ भेवतचा ग्व ११ सलैस वलि, प्र १ x चि, फं १६ सबुन, कु २ सबुं, म्हं ३ दुगु ॥ *१२* ॥

***शुक्रवार*** कुन्हु, जु ३ पूजा, सलै ३ ताय, सलै ३ पतवास, पु १४० जजमका, पु १४१ धुन, जु ३ कर्णपताका, जु ५० पंचपताका, पा ३ अदुवाल, जु ३ दृष्टि, प्र ३ अक्षत, ता २ सिंध्र, तो १ गुगुल, पो ३ धूपवास, थु ६ इताल, पा ६ सोंल्हे, कु १ चेकं, ग्व ३ घलचा, ग्व ३ धाला, ग्व ३ पात ङा,म्वात, ला, ग्व ३ पात, कु २ केगोल, फं ३ मताके, ग्व ३ कासि, जु ३ मताके माढे, से, स्वान, सिधाल, फं ३ सबुन, गो ३ वेत पेच, फं ४ जाके, पु ३ मेला निउत, ग्व ३ गोर्जा, पु ८० निउत, ग्व ८० द्वन्दु, ग्व ५० खाल, द्वल, ग्व ३ बोकल भेवत, ग्व १२३ भेवतचा, ग्व ११ सलैस वलि, प्र १ x चि, फं १७ x सबुन, म्हं ३ दुगु ॥ *१३* ॥

***शनिश्वर*** कुन्हु, जु ३ पूजा, ग्व ३ सलै ताय, सलै ३ पतवास, पु १४० जजमका, पु १४१ धुन, जु ३ कर्णपताका,

# पत्राङ्क २१ क

जु ५० पंचपताका, पा ३ अदुवाल, जु ३ दृष्टि, प्ल १ अक्षत, ता २ सिघर, तो १ गुगुल, पो ३ धूपास, थु ६ इताल, पा ३ सुकल्हे, ग्व ३ घलिचा, ग्व ३ धाल, ग्व ३ पातचा, डा, म्वात, ला, ग्व ३ पात, कु २ ॥ केगोर, फं ३ मताके, ग्व ३ कासि, जु ३ माढे, से, स्वान, सिन्हार, फं ३ सभुन, ग्व ३ पेचा, ग्व ३ मेला निवत, फं १४ जकि, ग्व ३ गोर्जा, पु ८० निवत, ग्व ८० द्वन्दु, ग्व ५० खाल, द्वल, ग्व ३ बोकर भेवत, ग्व १२३ भेवतचा, ग्व ११ सलैवलि, फं १७ सभुन, प्र १ x चि, कु १ x चेकन, म्हं ३ दुगु ॥ *१४* ॥

*आदित्यवार* कुन्हु, जु ३ पूजा, सलै ३ ताय, सलै ३ पतवास, पु १४० जजमका, पु १४१ धुन, जु ३ कर्णपताका, जु ५० पंचपताका, पा ३ अदुवाल, जु ३ दृष्टि, प्र १ अक्षत, ता २ सिंध्र, तो १ गुगुलि, पो ३ धूपास, थु ६ इताल, पा ३ सुकल्हे, कु २ चेकन, ग्व ३ घलिचा, ग्व ३ धाला, ग्व ३ पात, डा, म्वात, ला, ग्व ३ पात, कु ३ केगोल, फं ३ मताके, ग्व ३ कासिस, जु ३ माढे, से, स्वान, सिन्हाल, फं ३ सभुन, ग्व ३ पेचा, फं १४ x जाके, पु ३ मेला निवत, ग्व ३ गोर्जा, पु ८० निवत, ग्व ८० द्वन्दु, ग्व ५० खाल, द्वल भेवत ग्व १२३,ग्व ३ वोकल भेवतचा, ग्व ११ सलै वलि, प्ल १ x चि, फं १६ x सभुन, म्हं ३ दुगु ॥ *१५* ॥

*सोमवार* कुन्हु, जु ३ पूजा, सलै ३ ताय, सलै ३ पतवास, पु १४० जजोमका, पु १४१ धुन, जु ३ कर्णपताका, जु ५० पंचपताका, पा ३ अदुवाल, प्ल १ अक्षत, ता २ सिधर, तो १ गुगुर, पो ३ धूपवास, थु ६ इताल, पा ३ सुल्हे,

# पत्राङ्क २१ ख

कु २ x चेकन, ग्व ३ घलिचा, ग्व ३ धला, ग्व ३ पात, डा, म्वात, ला, ग्व ३ पात, कु २ केगोर, फं ३ मताके, ग्व ३ कासिस, जु ३ माढि, से, स्वान, सिन्हार, फं ३ सभुन, ग्व ३ पेचास, फं १४ जाके, पु ३ मेला निउत, ग्व ३ गोर्जा, पु ८० निवत, ग्व ८० द्वन्दु, ग्व ५० खालद्वल, ग्व ३ बोकल भेवत, ग्व १२३ भेवतचा, ग्व ११ सलै वलि, प्ल १ चि, फं १७ सभुन, म्हं ३ दुगु ॥ *१६* ॥

*अंगालवार* कुन्हु, जु ३ पूजा, सलै ३ ताय, सलै ३ पतवास, पु १४,० जजोमका, पु १४१ धुन, जु ३ कर्णपताका, जु ५० पंचपताका, प्ल १ अक्षत, जु ३ दृष्टि, पा ३ अदुवाल, ता २ सिधर, तो १ गुगुलि, पु ३ धूपवास, थु ३ इता, पा ३ वितसुल्हे, कु १ चेकन, ग्व ३ घलिचा, ग्व ३ धला, ग्व ३ पात, डा, म्वात, ला ग्व ३ पात, कु २ केगोर, फं ३ मताके जाके, ग्व ३ कासि, फं ३ सभुन, ग्व ३ पेचास, फं १४ जाके, पु ३ मेला निवत, ग्व ३ गोजा, पु ८० निवत, ग्व ८० द्वन्दु, ग्व ५० खाल, द्वल, ग्व ३ बोकर भेवत, ग्व १२३ भेवतचा, ग्व ११ सलै बलि, ल्प १ x चि, फं १५ सभुन, म्हं ३ दुगु ॥ *१७* ॥

*बुधवार* कुन्हु, जु ३ पूजा, सलै ३ ताय, सलै ३ पतवास, पु १४० जजमका, पु १४१ धुन, जु ३ कर्णपताका, जु ५० पंचपताका, पा ३ अदुवाल, जु ३ द्दृष्टि, प्ल १ अक्षत, ता २ सिधर, तो १ गुगुलि, पो ३ धूपवास, थु ६ इताल, पा ३ सुल्हे, कु १ चेकन, ग्व ३ घलिचा, ग्व ३ धाला, ग्व ३ पात, ङा,म्वात, ला, ग्व ३ पात, कु २ केगोल , फं ३ मताके, ग्व ३ काशिस, जु ३ माढि, से, स्वान, सिन्हाल, फं ३ सभुन, ग्व ३ पेचा, फं १३ x जाके, पु ३ मेला निवत, ग्व ३ गोर्जा, पु ८० निवत, ग्व ८० द्वन्दु, ग्व ५० खाल, द्वल, ग्व ३ बोकल भेवत, ग्व १२३ भेवतचा, ग्व १ सलै वलि, प्र १ x चि,

## पत्राङ्क २२ क

फं १६ सभुन, म्हं ३ दुगु ॥ १८ ॥

*वृहस्पतिवाल* कुन्हु, जु ३ पूजा, सलै ३ पतवास, सलै ३ ताय, पु १४० जजोमका, पु १४१ धुन, जु ३ कर्णपताका, जु ५० पंचपताका, पा ३ अदुवार, जु ३ द्दृष्टि, प्ल १ अक्षत, ता २ सिधर, तो १ गुगुली, पो ३ धूपवास, थु ६ इताल, कु २/चेकन, ग्व ३ घलिचा, ग्व ३ धाल, ग्व ३ पातचा, ङा, म्वात, ला, ग्व ३ पात, कु ३ केगोल, फं ३ मताके, ग्व ३ कासिस, जु ३ माढि, से, स्वान, सिन्हाल, फं ३ सभुन, ग्व ३ पेचा, फं १३ जाके, पु ३ मेला निवत, ग्व ३ गोर्जा, पु ८० निवत, ग्व ८० द्वन्दु, ग्व ५० खाल, द्वल, ग्व ३ बोकल भेवत, ग्व १२३ भेवतचा, ग्व ११ सलै वलि, प्ल १ x चि, फं १७ सभुन, म्हं ३ दुगु ॥ १९ ॥

*शुक्रवार* कुन्हु, जु ३ पूजा, सलै ३ ताय, सलै ३ पतवास, पु १४० जजोमका, पु १४१ धुन, जु ३ कर्णपताका, जु ५० पंचपताका, पा ३ अदुवाल, जु ३ द्दृष्टि, प्ल १ अक्षत, ता २ सिधर, तो १ गुगुरि, पो ३ धूपवास, थु ६ इताल, पा ३ सुल्हे, कु १ चेकन, ग्व ३ घलिचा, ग्व ३ धाल, ग्व ३ पात, ङा, म्वात, ला ग्व ३ पात, कु ३ केगोल, फं ३ मताके, ग्व ३ कासिस, जु ३ माढि, से, स्वान, सिन्हाल, फं ३ सभुन, ग्व ३ पेचा, फं १३ जाके, पु ३ मेला निवत, ग्व ३ गोर्जा, पु ८० निवत, ग्व ८० द्वन्दु, ग्व ५० खाल, द्वल, ग्व ३ बो

## पत्राङ्क २२ ख

कल भेवतं, १२३ भेवत चा, ग्व ११ सलैस वलि, प्ल १ x चि, फं १७ x सभुन, म्हं ३ दुगु ॥ २० ॥

*शनैश्चरवाल* कुन्हु, जु ३ पूजा, सलै ३ ताय, सलै ३ प(त) वास, पु १४० जजोमका, पु १४१ धून, जु ३ कर्णपताका, जु ५० पंचपताका, पा ३ अदुवाल, जु ३ द्दृष्टि, ल्प १ अक्षत, ता २ सिधर, तो ३ धूपवास, तो २ गुगुलि, थु ६ इताल, पा ३ सुकल्हे, कु १ चेकन, ग्व ३ घलिचा, ग्व ३ धाला, ग्व ३ पात, ङा म्वात, ला, ग्व ३ पात, कु ३ केंगोल, फं ३ मताके, ग्व ३ कासिस, जु ३ माढि, स्वान, सिन्हाल, फं ३ सभुन, ग्व ३ पेचा, फं १३ ह जाके, पु ३ मेला निवत, ग्व ३ ग़ोर्जा, पु ८० निवत, ग्व ८० द्वन्दु, ग्व ५० खाल, द्वल, ग्व ३ बोकल भेवत, ग्व १२३ भेवतचा, ग्व ११ सलै

वलि, ल्प १ x चि, फं १७ सभुन, म्हं ३ दुगु ॥ २१ ॥
*आदित्यवार* कुन्हु, जु ३ पूजा, सलै ३ ताय, सलै ३ पतवास, पु १४० जजोमका, पु १४१ धुन, जु ३ कर्णपताका, जु ५० पंचपताका, पा ३ अदुवाल, जु ३ दृष्टि, प्र १ अक्षत, ता २ सिध, तो १ गुगुलि, पो ३ धूपवास, थु ६ इताल, पा ३ स्वंल्हे, कु १ चेकन, ग्व ३ घलिचा, ग्व ३ धाला, ग्व ३ पात, ङा, म्वात, ला, ग्व ३ पात, कु २ केगोल, फं ३ मताके, ग्व ३ काशि, जु ३ मताके माढे, से. स्वान, सिधार, फं ३ सबुन, ग्व ३ पेचा, फं १४ x जाके, पु ३ मेला निउत, ग्व ३ गोर्जा, पु ८० निउत, पु ८० द्वन्दु, ग्व ५० खाल, द्वल, ग्व ३ बोकल भेवत, ग्व १२३ भेवतचा, ग्व ११ सलैस वलि, प्र १ x चि, फं १६ ॥ सबुन, म्हं ३ दुगु ॥ २२ ॥
*सोमवार कुन्हु* , जु

## पत्राङ्क २३ क

३ पूजा, सलै ३ ताय, सलै ३ पतवास, पु १४० जजमका, पु १४१ धून, जु ३ कर्णपताका, जु ५० पञ्चपताका, पा ३ अदुवाल, जु ३ दृष्टि, प्र १ अक्षत, ता २ सिंध, तो १ गुगुल, पो ३ धूपवास, थु ६ इताल, पा ३ सुल्हे, कु २ चेकन, ग्व ३ घल, ग्व ३ धाला, ग्व ३ पातचा, ङा, म्वात, ला, ग्व ३ पात, कु ३ केगोल, फं ३ मताके, ग्व ३ काशि, जु ३ माढे, से, स्वान, सिधार, फं ३ सबुन, ग्व ३ पेचा, फं १३ जाके, पु ३ मेला निउत; ग्व ३ गोर्जा, पु ८० निउत, ग्व ८० द्वन्दु, ग्व ५० खाल, द्वल, ग्व, ३ बोकोल भेवत, ग्व १२३ भेवतचा, ग्व ११ सलै वलि, प्र १ x चि, फं १७ सभुन, म्हं ३ दुगु ॥ २३ ॥
*अंगारवार* कुन्हु, जु ३ पूजा, सलै ३ ताय, सलै ३ पतवास, पु १४० जजमका, पु १४१ धुन, जु ३ कर्णपताका, जु ५० पंचपताका, पा ३ अदुवाल, जु ३ दृष्टि, प्र १ अक्षत, ता २ सिंध, तो १ गुगुलि, पो ३ धूपवास, थु ६ इताल, पा ३ सुंल्हे, कु १ चेकं, ग्व ३ घलिचा, ग्व ३ धाला, ग्व ३ पातचा, ङा, म्वांत, ला ग्व ३ पात, कु ३ केगोल, फं ३ मताके, ग्व ३ काशि, जु ३ माढे, से, स्वान, सिधार, फं ३ सबुन, ग्व ३ पेचा, फं १३ जाके, पु ३ मेला निउत, ग्व ३ गोर्जा, पु ८० निवत, पु ८० द्वन्दु, ग्व ५० खाल द्वल, ग्व ३ बोकल भेवत, ग्व १२३ भेवतचा, ग्व ११ सलै वलि, प्र १ चि, फं १८ सबुन, म्हं ३ दुगु ॥ २४ ॥
*बुधवाल* कुन्हु ॥ जु ३ पूजा, सलै ३ ताय, सलै ३ पतवास, पु १४० जजमका, पु १४१ धुन, जु ३ कर्णपताका, जु ५० पंचपताका, पा ३ अदुवाल, जु ३ दृष्टि, प्र १ अक्षत, ता २ सिंध, तो १ गुगुल, पो ३ धूपवास, थु ६ इताल, पा ३ सुकल्हे, कु १

## पत्राङ्क २३ ख

चेकन, ग्व ३ घलिचा, ग्व ३ धाला, ग्व ३ पातचा, ङा, म्वात, ला, ग्व ३ पात, कु ३ केगोल, फं ३ मताके, ग्व ३ काशि, जु ३ माढे, से, स्वान, सिधार, फं ३ सबुन, ग्व ३

पेचा, फं १३ जाके, पु ३ मेला निउत, ग्व ३ गोर्जा, पु ८० निउत, ग्व ८० द्वन्दु, ग्व ५० खाल, द्वल, ग्व ३ बोकल भेवत, ग्व १२३ भेवतचा, ग्व ११ सलै वलि, प्र १ x चि, फं १७ सबुन, म्हं ३ दुगु ॥ २५ ॥

*वृहस्पतिवार* कुन्हु ॥ जु ३ पूजा, सलै ३ ताय, सलै ३ पतवास, पु १४० जजमका, पु १४१ धुन, जु ३ कर्णपताका, जु ५० पंचपताका, पा ३ अदुवाल, ता २ सिध्रल,जु ३ दृष्टि, प्र १ अक्षत, तो १ गुगुलि, पो ३ धूपवास, थु ६ इताल, पा ३ सुंल्हे,कु २ चेकं, ग्व ३ घलिचा, ग्व ३ धाला, ग्व ३ पात, ङा, म्वात, ला, ग्व ३ पात, कु ३ केगोल, फं ३ मताके, ग्व ३ काशि, जु ३ माढे, से, स्वान, सिधाल, फं ३ सबुन, ग्व ३ पेचा, फं १३ जाके, पु ३ मेला निउत, ग्व ३ गोर्जा, पु ८० निउत, ग्व ८० द्वन्दु, ग्व ५० खाल द्वल, ग्व ३ बोकल भेवत, ग्व १२३ भेवतचा, ग्व ११ सलै वलि, प्र १ चि, फं १९ सबुन, म्हं ३ दुगु ॥ २६ ॥

*शुक्रवार* कुन्हु ॥ जु ३ पूजा, सलै ३ ताय, सलै ३ पतवास, पु १४० जजमका, पु १४१ धुन, जु ३ कर्णपताका, जु ५० पंचपताका, प्र १ अक्षत, पा ३ अदुवाल, ता २ सिधर, तो १ गुगुल, पो ३ धूपवास, थु ६ इताल, पा ३ सुंल्हे, कु १ चेकं, जु ३ दृष्टि, ग्व ३ घलिचा, ग्व ३ धाला, ग्व ३ पात ङा, म्वात, ला, ग्व ३ पात, कु २ केगोल, फं ३ मताके, ग्व ३ काशि, जु ३ माढे, से, स्वान, सिधार, फं ३ सबुन, सिधार, फं ३ सबुन, ग्व ३ पेचा, फं १३ x जाके, पु ३ मेला, निउत, ग्व ३ गोर्जा, पु ८० निउत, पु ८० द्वन्दु, ग्व ५० खाल द्वल, ग्व ३ बोको (ल) भेवत, ग्व १२३

## पत्राङ्क २४ क

भेवतचा, ग्व ११ सलै वलि, प्र १ x चि, फं १६ x सबुन, म्हं ३ दुगु ॥ २७॥

*शनैश्चरवार* कुन्हु ॥ जु ३ पूजा, सलै ३ ताय, सलै ३ पतवास, पु १४० जजमका, पु १४१ धुन; जु ३ कर्णपताका, जु ५० पंचपताका, पा ३ अदुवाल, जु ३ दृष्टि, प्र १ अक्षत, ता २ सिधर, तो १ गुगुल, पो ३ धूपवास, थु ६ इताल, पा ३ सुकल्हे, कु १ चेकन, ग्व ३ घलिचा, ग्व ३ धाला, ग्व ३ पात, ङा, म्वात ला, ग्व ३ पात, कु ३ केगोल, फं ३ मताके, ग्व ३ काशि, जु ३ माढे, से, स्वान, सिन्हाल, फं ३ सबुन, ग्व ३ पेचा, के फं १३ जाके, पु ३ मेला निउत, ग्व ३ गोर्जा, पु ८० निउत, ग्व ८० द्वन्दु, ग्व ५० खाल, द्वल, ग्व ३ बोकल भेवत, ग्व १२३ भेवतचा, ग्व ११ सलै वलि, प्र १ /चि, फं १६ सबुन, म्हं ३ दुगु ॥ २८ ॥

*आदित्यवाल* कुन्हु, जु ३ पूजा, सलै ३ ताय, सलै ३ पतवास, पु १४० जजोमका, पु १४१ धून, जु ३ कर्णपताका, जु ५० पंचपताका, पा ३ अदुवार, जु ३ दृष्टि, ता २ सिध, प्ल १ अक्षत, तो १ गुगुली, पो ३ धूपवास, थु ६ इताल, पा ३ सुकल्हे, कु २ चेकन, ग्व ३ घलिचा, ग्व ३ धाला, ग्व ३ पात, ङा, म्वात, ला, ग्व ३ पात, कु २ केगोल, फं ३ मताके, ग्व ३ कासिस, जु ३ माढि, से, स्वान, सिन्हाल, फं ३ सभुन, ग्व ३ पेचा, फं १४ जाके, ग्व ३ मेला निवत, ग्व ३ गोर्जा, पु ८० निवत, ग्व ८० द्वन्दु, ग्व ५० खाल द्वल, ग्व ३ बोकल भेवत, ग्व १२३ भेवतचा, ग्व ११ सलै बलि, प्ल १ x

चि, फं १६ x सभुन, म्हं ३ दुगु ॥ *२९* ॥

*सोमवाल* कुन्हु, जु ३ पूजा, सलै ३ ताय, सलै ३ पतवास, पु १४० जजोमका, पु १४१ धुन, जु ३ कर्ण

## पत्राङ्क २४ ख

पताका, जु ५० पंचपताका, पा ३ अदुवाल, जु ३ दृष्टि, प्ल ३ अक्षत, ता २ सिधर, तो १ गुगुलि, पो ३ धुपास, थु ६ इताल, पा ३ सुकल्हे, कु १ चेकन, ग्व ३ घलिचा, ग्व ३ धाला, ग्व ३ पात, ङा, म्वात, ला ग्व ३ पात, कु २ केगोल, फं ३ मताके, ग्व ३ कासिस, जु ३ माढि, से, स्वान, सिन्हाल, फं ३ सभुन, ग्व ३ वित पेचा, फं १३ जाके, पु ३ मेला निवत, ग्व ३ गोर्जा, पु ८० निवत, ग्व ८० द्वन्दु, ग्व ५०खाल द्वल, ग्व ३ वोकल भेवत, ग्व १२३ भेवतचा, ग्व ११ सलै बलि, प्ल १ चि, फं १७ सभुन, म्हं ३ दुगु ॥ *३०* ॥

*अंगालवार* कुन्हु, जु ३ पूजा, सलै ३ ताय, सलै ३ पतवास, पु १४० जजोमका, पु १४१ धुन, जु ३ कर्णपताका, जु ५० पंचपताका, पा ३ अदुवाल, जु ३ दृष्टि, ल्प १ अक्षत, ता २ सिधर, तो १ गुगुलि, पो ३ धूपवास, थु ६ इताल, पा ३ सुकल्हे, कु १ ॥ चेकन, ग्व ३ घलिचा, ग्व ३ धाला, ग्व ३ पात, ङा म्वात, ला, ग्व ३ पात, कु २ केगोल, फं ३ मताके, ग्व ३ कासिस, जु ३ माढि, से, स्वान, सिन्हाल, फं ३ सभुन, ग्व ३ पेचा, फं १३ x जाके, ग्व ३ मेला निवत, ग्व ३ गोर्जा, ग्व ८० जापेत, पु ८० निवत, ग्व ५ खाल द्वल, ग्व ३ बोकल भेवत, ग्व १२३ भेवतचा, ग्व ११ सलै वलि, ल्प १, चि, फं १६ सभुन, म्हं ३ दुगु ॥ *३१* ॥

*बुधवाल* कुन्हु, जु ३ पूजा, सलै ३ ताय, सलै ३ पतवास, पु १४० जजोमका, पु १४१ धून, जु ३ कर्णपताका, जु ५० पंचपताका, पा ३ अदुवाल, जु ३ दृष्टि, ल्प १ अक्षत, तो १ गुगुलि, ता २ सिधर, पो ३ धूपवास,

## पत्राङ्क २५ क

थु ६ इताल, पा ३ सुकल्हे, कु १ x चेकन, ग्व ३ घलिचा, ग्व ३ धाला, ग्व ३ पात, ङा, म्वात, ला, ग्व ३ पात, दुगुयाला वालेता, कु ३ केगोल, फं ३ मताके, ग्व ३ काशिस, जु ३ माढि, से, स्वान, सिन्हाल, फं ३ सभुन, ग्व ३ पेचास, फं १४ जाके, पु १३ मेला निवत, ग्व ३ गोर्जा, पु ८० निवत, ग्व ८० जापे, ग्व ५० खाले द्वल, ग्व ३ बोकल भेवत, ग्व १२३ भेवतचा, ग्व ११ सलै वलि, प्र १ चि, फं १६। सभुन, म्हं ३ दुगु ॥ *३२* ॥

*वृहस्पतिवाल* कुन्हु, जु ३ पूजा, सलै ३ ताय, सलै ३ पतवास, पु १४० जजमका, पु १४१ धुन, जु ३ कर्णपताका, जु ५० पंचपताका, पा ३ अदुवाल, जु ३ दृष्टि, प्र १ अक्षत, ता २ सिधल, तो २ गुगुलि, पो ३ धूपवास, थु ६ इताल, पा ३ सुकल्हे, कु १ चेकं, ग्व ३ घलिचा, ग्व ३ धाला, ग्व ३ पात ङा, म्वात, ला, पा ३ पात, कु ३ केगोल,

फं ३ मताके, ग्व ३ काशि, जु ३ माढें, से, स्वान, सिधर, फं ३ सबुन, ग्व ३ पेचा, फं १३ जाके, पु ३ मेला निउत, ग्व ३ गोर्जा, पु ८० निउत, पु ८० द्वन्दु, ग्व ५० खाल द्वल, ग्व ३ बोकल भेवत, ग्व १२३ भेवतचा, ग्व ११ सलै वलि, प्र १ x चि, फं १६ सबुन, म्हं ३ दुगु ॥ *३३* ॥

*शुक्रवार* कुन्हु, जु ३ पूजा, सलै ३ ताय, सलै ३ पतवास, पु १४० जजमका, पु १४१ धुन, जु ३ कर्णपताका, जु ५० पंचपताका, पा ३ अदुवाल, जु ३ दृष्टि, प्र १ अक्षत, ता २ सिंध, तो २ गुगुलि, पो ३ धूपवास, थु ६ इताल, पा ३ सुकल्हे , कु १ चेकन, ग्व ३ घलिचा, ग्व ३ धाला, ग्व ३ पात ङा, ला, म्वात, ग्व ३ पात, कु ३ केगोल, फं ३ मताके, ग्व ३ काशि, जु ३ माढे

## पत्राङ्क २५ ख

से, स्वान, सिधार, फं ३ सबुन, ग्व ३ पेचा, फं १३ ह जाके, पु ३ मेलानिउत, ग्व ३ गोर्जा, पु ८० जा पेत, ग्व ५० खाल द्वल, ग्व ३ बोकोल भेवत, ग्व १२३ भेवतचा, ग्व ११ सलै वलि, प्र १ x चि, फं १८ सबुन, म्हं ३ दुगु ॥ *३४* ॥

*शनिश्चरवार* कुन्हु, जु ३ पूजा, सलै ३ ताय, सलै ३ पतवास, पु १४० जजमका, पु १४१ धुन, थु ६ इताल, जु ३ कर्णपताका, जु ५० पंचपताका, पा ३ अदुवाल, जु ३ दृष्टि, प्र १ अक्षत, ता २ सिंध, तो १ गुगुल, पो ३ धूपवास, पा ३ सुंल्हे, कु २ चेकं, ग्व ३ घलिचा, ग्व ३ धाला, ग्व ३ पात, ङा,म्वात, ला, ग्व ३ पात, कु ३ केगोल, फं ३ मताके, ग्व ३ काशि, जु ३ माढे, से, स्वान, सिन्हल, फं ३ सबुन, ग्व ३ पेश्चा, फं १४ जाके, पु ३ मेला निउत, ग्व ३ गोर्जा, पु ८० निउत, ग्व ८० जापेत, ग्व ५० खाल द्वल, ग्व ३ बोकोल भेवत, ग्व १२३ भेवतचा, ग्व ११ सलै वलि, प्र १ x चि, फं २० सबुन, म्हं ३ दुगु ॥ *३५* ॥

*आदित्यवार* कुन्हु, जु ३ पूजा, सलै ३ ताय, सलै ३ पतवास, पु १४० जजमका, पु १४१ धुन, जु ३ कर्णपताका, जु ५० पंचपताका, पा ३ अदुवाल, जु २ दृष्टि, प्र १ अक्षत, ता २ सिध्वल, तो १ गुगुल, पो ३ धूपवास, थु ३ इताल, पा ३ सुंल्हे, कु १ चेकन, ग्व ३ घलिचा, ग्व ३ धाला, ग्व ३ पात ङा, म्वात, ला, ग्व ३ पात,कु ३ केगोल, फं ३ मताके, ग्व ३ काशि, जु ३ माढे, से, स्वान, सिधाल, फं ३ सबुन, ग्व ३ पेचा, फं १३ x जाके, पु ३ मेला निउत, ग्व ३ गोर्जा, पु ८० निउत, ग्व ८० जापेत, ग्व ८० खाल द्वल, ग्व ३ बोकल भेवत, ग्व १२३ भेवतचा, ग्व ११ सलै

## पत्राङ्क २६ क

वलि, प्र १ x चि, फं १८ सबुन, म्हं ३ दुगु ॥ *३६* ॥

*सोमवार* कुन्हु ॥ जु ३ पूजा, सलै ३ ताय, सलै ३ पतवास, पु १४० जजमका, पु १४१ धुन, जु ३ कर्णपताका, जु ५० पंचपताका, पा ३ अदुवाल, जु ३ दृष्टि, प्र १ अक्षत, ता २ सिधर, तो १ गुगुल, पो ३ धूपवास, पा ३ सुंल्हे, कु १ चेकं, थु ६ इताल, ग्व ३ धारा, ग्व ३ घलिचा, ग्व ३ पात, ग्व ३ पात, ङा, म्वात, ला, कु ३ केगोल, जु ३

माढे, फं ३ मताके, ग्व ३ काशि, से, स्वान, सिन्हाल, फं १३ जाके, पु ३ मेला निउत, पु ८० निउत, ग्व ८० जापेत, ग्व ३ गोर्जा, ग्व ५० खाल द्वल, ग्व ३ बोकोल भेवत, ग्व १२३ भेवत चा, ग्व ११ सलै वलि, प्र १ x चि, फं १७ x सबुन, म्हं ३ दुगु ॥ *३७* ॥

*अंगारवार* कुन्हु ॥ जु ३ पूजा, सलै ३ ताय, सलै ३ पतास (पतवास), पु १४० जजमका, पु १४१ धुन, जु ३ कर्णपताका, जु ५० पंचपताका, पा ३ अदुवाल, जु ३ दृष्टि, प्र १ अक्षत, ता २ सिधर, तो १ गुगुलि, पो ३ धूपवास, थु ३ इताल, पा ३ सुंल्हे, कु १ चेकं, ग्व ३ घलिचा, ग्व ३ धारा, ग्व ३ पात, ङा, ला, ग्व ३ पात, फं ३ मताके, ग्व ३ काशि, कु ३ केगोल, जु ३ माढे, फं३ सबुन, ग्व ३ पेचा, से, स्वान, सिधाल, फं १४ जाके, ग्व १२३ भेवतचा, ग्व ३ बोकल भेवत, ग्व ११ सलै वलि, ग्व ३ ग्वलजा, पु ८० निउत, ग्व ८० जापेत, पु ३ मेला निउत, ग्व ५० खाल द्वल, ल्प १, चि, फं १८ सबुन, म्हं ३ दुगु ॥ *३८* ॥

*बुधवार* कुन्हु ॥ जु ३ पूजा, सलै ३ ताय, सलै ३ पतवास, पु १४० जजमका,पु १४१ धुन, जु ३ कर्णपताका, जु ५० पंचपताका, पा ३ अदुवाल, जु ३ दृष्टि, ल्प १ अक्षत, ता २ सिधल, ता

## पत्राङ्क २६ ख

१ गुगुलि, पो ३ धूपवास, थु ६ इताल, कु १ चेकन, पा ३ सुंल्हे, ग्व ३ घलिचा, ग्व ३ धाला, ग्व ३ पात, ङा, म्वात, ला, ग्व ३ पात, कु ३ केगोल, फं ३ मताके, ग्व ३ काशि, जु ३ माढे, से, स्वान, सिन्हल, फं ३ सबुन, ग्व ३ पेचा, फं १३ x जाके, ग्व ३ गोर्जा, पु ३ मेला निउत, पु ८० निउत, ग्व ८० जापेत, ग्व ५० खाल द्वल, ग्व ३ बोकल भेवत, ग्व १२३ भेवतचा, ग्व ११ सलै वलि, ल्प १ चि, फं १७ x सबुन, म्हं ३ दुगु ॥ *३९* ॥

*वृहस्पतिवार* कुन्हु ॥ जु ३ पूजा, सलै ३ ताय, सलै ३ पतवास , जजमका पु १४०, पु १४१ धुन, जु ३ कर्णपताका, जु ५० पंचपताका, पा ३ अदुवाल, जु ३ दृष्टि, प्ल १ अक्षत, ता २ सिधर, तो १ गुगुलि, पो ३ धूपवास, थु ६ इताल, कु २ चेकं, पा ३ सुंल्हे, ग्व ३ घलिचा, ग्व ३ धाला, ग्व ३ पात, ङा, म्वात, ला, ग्व ३ पात, कु ३ केगोल, फं ३ मताके, ग्व ३ काशि, जु ३ माढे, से, स्वान,सिधाल, फं ३ सबुन, ग्व ३ पेचा, फं १४ जाके, ग्व ३ गोर्जा, पु ३ मेला निउत, पु ८० निउत, ग्व ८० जापेत, ग्व ११ सलै वलि, ग्व ३ बोकल भेवत, ग्व १२३ भेवतचा, ल्प १ चि, फं १७ x सबुन, म्हं ३ दुगु ॥ *४०* ॥

*शुक्रवाल* कुन्हु ॥ जु ३ पूजा, सलै ३ ताय, सलै ३ पतवास,पु १४० जजमका, पु १४१ धुन, जु ३ कर्णपताका, जु ५० पंचपताका, पा ३ अदुवाल, जु ३ दृष्टि, प्र १ अक्षत, ता २ सिंध्र, तो १ गुगुल, पो ३ धूपवास, थु ६ इताल, पा ३ सुंल्हे, कु १ चेकं, ग्व ३ घलिचा, ग्व ३ धाला, ग्व ३ पातचा ङा म्वात ला, ग्व ३ पात, कु ३ केगोल, फं ३ मताके, ग्व ३ काशि, जु ३ माढे, से स्वान, फं ३ सबुन, ग्व ३ पेचा, फं १४ जाके,

## पत्राङ्क २७ क

पु ३ मेला निउत, ग्व ३ गोर्जा, ग्व ५० खाल द्वल, पु ८० निउत, ग्व ८० जापेत, ग्व ३ बोकल भेवत, ग्व १२३ भेवतचा, ग्व ११ सलै वलि, प्र १ x चि, फं १७ सबुन, म्हं ३ दुगु ॥ *४१* ॥

*शनैश्चरवार* कुन्हु ॥ जु ३ पूजा, सलै ३ ताय, सलै ३ पतवास, पु १४० जजमका, पु १४१ धुन, जु ३ कर्णपताका, जु ५० पंचपताका, पा ३ अदुवाल, जु ३ दृष्टि, प्र १ अक्षत, ता २ सिंध, तो १ गुगुल, पो ३ धूपवास, थु ६ इताल, पा ३ सुंल्हे, कु १ चेकं, ग्व ३ घलिचा, ग्व ३ धाला, ग्व ३ पात, ङा, म्वात, ला, ग्व ३ पात, कु ३ केगोल, फं ३ मताके, ग्व ३ काशि, जु ३ माढे, से, स्वान, सिधाल, फं ३ सबुन, ग्व ३ पेचा, फं १३ x जाके, पु ३ मेला निउत, ग्व ३ गोर्जा, पु ८० निउत, ग्व ८० जापेत, ग्व ५० खाल द्वल, ग्व ३ बोकल भेवत, ग्व १२३ भेवतचा, ग्व ११ सलै बलि, प्र १ x चि, फं १७ x सबुन, म्हं ३ दुगु ॥ *४२* ॥

*आदित्यवार* कुन्हु ॥ जु ३ पूजा, सलै ३ ताय, सलै ३ पतवास, पु १४० जजमका, पु १४१ धुन, जु ३ कर्णपताका, जु ५० पंचपताका, पा ३ अदुवाल, जु ३ दृष्टि, प्र १ अक्षत, ता २ सिंध, तो १ गुगुलि, पो ३ धूपवास, थु ६ इताल, पा ३ सुंल्हे, कु २ चेकं, ग्व ३ घलिचा, ग्व ३ धाला, ग्व ३ पात, ङा, म्वात, ला, ग्व ३ पात, कु ३ केगोल, फं ३ मताके, गो ३ काशि, जु ३ माढे, से, स्वान, सिधाल, फं ३ सबुन, ग्व ३ पेचा, फं १३ जाके, पु ३ मेला निउत, ग्व ३ गोर्जा, पु ८० निउत, ग्व ८० जापेत, ग्व ५० खाल द्वल, ग्व १२३ भेवतचा, ग्व ३ बोकल भेवता, ग्व ११ सलै वलि, प्र १ x चि, फं १८ सबुन, म्हं ३ दुगु ॥ *४३* ॥

*सोमवार* कुन्हु ॥ जु ३ पूजा,

## पत्राङ्क २७ ख

सलै ३ ताय, सलै ३ पतवास, पु १४० जजमका, पु १४१ धुन, जु ३ कर्णपताका, जु ५० पंचपताका, पा ३ अदुवाल, जु ३ दृष्टि, प्र १ अक्षत, ता २ सिंध, तो २ गुगुलि, पो ३ धूपवास, थु ६ इताल, पा ३ सुंल्हे, कु १ चेकं, ग्व ३ घलिचा, ग्व ३ धाला, ग्व ३ पात, ङा, म्वात, ला, ग्व ३ पात, कु ३ केगोल, फं ३ मताके, गो ३ काशि, जु ३ माढे, से, स्वान, सिधाल, फं ३ सबुन, गो ३ पेचा, फं १४ जाके, पु ३ मेला निउत, ग्व ३ गोर्जा, पु ८० निउत, ग्व ८० जापेत, ग्व ५० खाल द्वल, ग्व ३ बोकल भेवत, ग्व १२३ भेवतचा, ग्व ११ सलै वलि, प्र १ चि, फं १८ x सबुन, म्हं ३ दुगु ॥ *४४* ॥

*अंगारवार* कुन्हु, जु ३ पूजा, सलै ३ ताय, सलै ३ पतवास, पु १४० जजमका, पु १४१ धुन, जु ३ कर्णपताका, जु ५० पंचपताका, पा ३ अदुवाल, जु ३ दृष्टि, प्र १ अक्षत, ता २ सिंध, तो १ गुगुल, पो ३ धूपवास, थु ६ इताल, पा ३ सूंल्हे, कु १ चेकं, ग्व ३ घलिचा, ग्व ३ धाला, ग्व ३ पात ङा, म्वात, ला, कु ३ केगोल, फं ३ मताके, गो ३ काशि, जु ३ माढे, से, स्वान, सिधाल, फं ३ सबुन, ग्व ३ पेचा, फं १३ x जाके,

पु ३ मेला निउत, ग्व ३ गोर्जा, पु ८० निउत, ग्व ८० जापेत, ग्व ५० खाल द्वल, ग्व ३ बोकल भेवत, गो १२३ भेवतचा, ग्व ११ सलै वलि, फं १७ x सबुन, प्र १ x चि, म्हं ३ दुगु ॥ ४५ ॥

*सं ८२२ आषाढ कृष्ण दशमि, बुधवार, थ्व कुन्हु सोथान वलि पूर्णा याङाया हाङा ॥*

जु ३ पूजा, कु १ x ताय, कु १ x पतवास, पु १६० जजमका, पु १६३ धून, थु ६ इताल, जु ३ तवधाङ कर्णपताका, जु ३ तवधाङ पंचपताका, जु ३ तवधाङ दृष्टि, पा ३ अदुवाल, जु ४९

## पत्राङ्क २८ क

चुकुं धाङ पंचपताका, सलै ३ अक्षत, ता ६ सिधल, तो १ गुगुल, पो ३ धूपवास, कु ३ केगोल, से, स्वान सिधाल, को ३ लुँ, को ३ ओहो, जु ३ पंचरत्न, पु १ तोयु पताप, पु १ म्ह्वासु पताप, पु १ वाङु पताप, माल १ तोयु स्वान, माल १ म्ह्वासु स्वान, माल १ वाङु स्वान, ग्व १६३ खेज, म्हं १८४ म्वाक ङा, वलि हायके सुद्धान, पा १८४ ला, वलिस हायकेङ सुद्धा, फं १ चेकन, ग्व ३ घलिचा, ग्व ३ धाला, ग्व ३ पात, ङा, म्वात, ला, ग्व ३ पात ला वालेयाता, फं ३ मताके, ग्व ३ काशि, जु ३ मताके माढे, फं ३ सबुन, ग्व ३ वित पेचा, आ ११ फं ९ वलियाता, जाके, ग्व १ छगोल दाल, ग्व २ बागोल दाल,. पु ३ मेला निउत, ग्व ३ गोर्जा, पु ८० निउत, ग्व ८० जापेत भेवत, ग्व १२३ भेवतचा, म्हं ८ हास, म्हं ४ दुगु, म्हं ३ फसि, म्हं १२४ ताम्रचूड, म्हं ३ मेशचा, आ ६ फं २ सबुन, समज बिया, कु १ x चिचुन ला वालेयाता, फायकेगुलि फसि आदिन बुययाता प्ल २ हलिल चुन, कु २ x चि चुन, कु ५ चेकन ॥ ४६ ॥ थ्व स्वथान वलिस चितायाक, रत्न सिं जोशि, रामकृष्ण न्हिजेल, दमयन्ति, एताछे, देवराम, मानेया ॥ Q ॥

*सम्वत् ८२२ वैशाख वदि ८ देवलस बेतालि बोयका दिनः ॥ भोतया ॥* त्वा १ जलि बेतारि, चुकुति, मु मो २ x, त्वा १ बेतारि, तोयु, *चन्द्रशेखर*, मु, शुकि ३, त्वा १ बेतारि, तोयु, *भागिसि* , मु शुकि ३, त्वा १ बेतारि, तोयु, *हरिहर सि*, मु, मो १, त्वा १ बेतारि, तोयु, *सहस्रराम* मु , दं ४५, त्वा १ बेतारि,

## पत्राङ्क २८ ख

तोयु, *मेरु*, मु शुकि २, त्वा १ बेतारि, तोयु *गोविन्द*, मु, दं ४५, त्वा १ बेतारि, तोयु, *समन्तसि*, मु, दं ५०, त्वा १ बेतारि, तोयु *बलराम*, शुकि ३ , त्वा १ बेतारि तोयु, *तुलशीराम*, दृं ५०, त्वा १ बेतारि, तोयु, *बलिभद्र*, दं ७०, त्वा १ बेतारि, तोयु, *बलराम*, दं ७० था, १ क्यां खाडि, *वासि*, दुवा, दं ६०, त्वा १ बेतारि, तोयु, *भाडिल*, दं ४०, था १ क्यां खाडि, *सुलमि*, ६८, था १ क्यांखाडि,

*त्वाल मूल*, शुकि २, त्वा १ बेतारि, तोयु, *चेकं भाडिल*, दं ५०, त्वा १ बेतारि, तोयु, *पूजावालि*, दं ४५, त्वा १ बेतारि, *दंदव*, शुकि २, था x क्यांखाडि, *गुम्हा खलक*, दं ३० ॥ ॥

*पतासिया* ॥ त्वा १ जरि बेतारि *मोतिराज*, मो ३ था ३ क्यां, *भाडिलतो*, थां ४ क्यां, *पंच*, मो २ दं ४० थां १ क्यां, *पूजावरि*, दं ७०, थां १ क्यां, *त्वालमोल* दं ७०, थां १ क्यां, *पसल्याया*, दं ७० ॥ ॥

*नालाया* ॥ त्वा २ बेतारि, *पंच*, मो १ x ॥ ॥ *पाचुलया*, त्वा १ बे, *श्री चुकुति भाजु*, मो १, त्वा १ जरि, बे, अंमलया, मो ३ ॥ ॥

*साङाया* ॥ था १ *दुरामि, पंच,* मो १ दं १५, था १ क्यां, *पंच* दं ७५ ॥ ॥

*थेमिया* ॥ त्वा १ जरि *दण्डपानि*, मो १/, त्वा ३ बो, *दुवाल, पद्मसिं, छत्रसिं, उखा,* मो ३ ॥, था १ ज. क्यां, *दुवालतोस*, तो ८ x ॥ ॥ त्वा १ बे. *श्री विश्वराज, भाजु* मो १ ॥।, त्वा १ *जिवराम*, मो १ ॥, त्वा १ जरि बे. *धर्व्वा*, म्हं ५ मो ३ x ॥ ॥

*धलिखेल* ॥ था २ क्यां, पंच, मो १ ॥ ॥ ॥ त्वा १ जरि बे. *बालकृष्ण* साङा छे, मो २ x , त्वा १ बे. *मधुसूदन* गुसायि, मो १ दं १५, त्वा १ धाल *साहि* बे.

## पत्राङ्क २९ क

मोहोन भट्टि, मो १ ॥, त्वा १ जरि बे. देवरामजु चौताला, मो ५ x , त्वा २ बेतारि, राजफूत मो १ x, था १ क्यां. श्री जुगिदास, गौरो, मो १, था १ क्यां, विरभद्र थापा, मो १, त्वा १ जरि बे, बंशीधर, साङा छे, मो २ x, थां १ क्यां, चौकात भंडि, म्हं ४, मो १, त्वा १ जरि बे. जयमुनि, शुकि ३ ॥ ॥

*चौक्वातया* ॥ था १ क्यां, *पंच*, शुकि ३ दं १५ ॥ ॥ था x क्या, *जयराज, पद्मसिं, जयसिं धनराज,* आ, दं ४०, त्वा १ बे. *पद्मसिं अचा* शुकि ३, त्वा १ बे. *छे भंडि*, म्हं ७, मो २ ॥, त्वा १ बे. *बंशिधर*, थंछे, शुकि २ ॥ ॥

*नलाया* ॥ त्वा १ जरि बे. *जुजुया* मो ५ x , त्वा १ जरि बे. *चुकुटि चौतारा*, मो २ x, त्वा १ बे. *भाजुदेव*, शुकि ३, त्वा १ बे. *मानसि* आचा, शुकि ३, त्वा १ बे. शुकि २ दं २४, त्वा १ बे. शुकि २ दं २४, त्वा बे. *दामोदर*, शुकि २ दं १८, त्वा बे. शुकि २, त्वा १ बे. दं ७०, त्वा बे. दं ७०, थां १ क्यां शुकि ३, था क्यां शुकि २, थां १ क्यां दं ५०, था १ *दुदामि*, मो १ x, था १ क्या दं ७५, था १ क्या मो १ दं १०, थां १ क्या शुकि ३ दं १२, थां १ दं ७५, था १ क्यां दं ७५, था x क्यां, दं ७५, था १ क्यां शुकि ३, दं १८, था x क्यां दं ३५,

था १ क्यां, शुकि २ दं १५, था १ क्यां, *कपास भंसाल*, शुकि २ दं १५ ॥ ॥ त्वा १ बे. *श्रीरामदत्त*. मो १ x, त्वा १ पोधे बे. *शंकर*, मो १ , त्वा १ बे. *लहदेव*, शुकि ३, त्वा १ वे. *दातेम्हा*, न्हु, शुकि ३, त्वा १ बे. *विदेश्वर*, शुकि ३ दं १५, त्वा १ बे, *हाकु*, धे, मो १ दं १५, त्वा १ बे, *जयसिं*, भ.मो १, त्वा १ बे. *चुकुति कस्त*, मो १ दं १७, था x क्यां, *नरहरि*, जा, दं ३५, था x क्यां, *भागिराम*, दं ३५, था १ क्यां, *तवधेक*,

## पत्राङ्क २९ ख

मो १। था x क्यां, *पुनसि* ध, दं ४५,था x क्यां, *खलिमा, बाहा*, दं ३०, था १ क्यां, *नरराजा*, मो १ दं १२, था १ क्यां, *जागे*, शुकि ३ दं १८, त्वा १ *पोधे*, बे.*रामेश्वर*, मो १।, था x क्यां, *होडाती*, दं ६०, था १ क्यां, *गणदेव*, दं ७५, था x क्यां,*श्रीचुकुति*, इ, दं ६०,था १ बे,*बालगिरि गुसायि*, मो १। दं २२, त्वा १ बे,*लावल, मथपति*, मो १ x दं १५ ॥ ॥

*नकदेशया*, था १ क्यां, शुकि २ दं १८ ॥ ॥

*षंपुया*, त्वा १ बे, पंच, शुकि ३ ॥ ॥ *बुदेया*, त्वा २ बे, पंच,मो १ x ॥ ॥

त्वा १ बे. *लवतपनिस*, मो १, था x क्यां, *श्रीदातिम्हा भाजु*, शुकि १, त्वा. १ बे, श्रीअनन्तजुं, दं ७०, था १, क्यां, *पुनसिं,चोक्व*,दं ८१, था, x क्यां,*सुरसिं*, सा, दं ३०, था x क्यां, *भीम*, आचा, दं ३० भंदास, गणराज, भागिरा, वंशीधर ॥ त्वा १३ जरि, थिक ॥ त्वा ५९ तोयु बेतारि, था धेचीरा सुध्दा,थिक ॥ था ६७ क्यांखडि, बा थान सुध्दां, थिक ॥ ॥

थ्व ल्याख, वंशिधर, शङ्करसिं, नेम्हस ॥ Q ॥

*सम्वत् ८२२ ज्येष्ठ शुलि ९ ङाता पोलल देवल प्रतिष्ठा कोट्याहुत यज्ञ याङाव गजुल छायास खप्वया,यलंया पूजावालि, ब्म्ह भोज याचका, व्यापालि, प्रमान, अत्मल, गृहस्थ, उदास, प्रजा, थव राज्यस बसलपाव चोङ याकात मिसा सहितं, भोज नकाया धलोत* ॥ ॥ म्हं १८४ खप्वया पूजावालि ॥ म्हं १५६ येलाया पूजावालि ॥ म्हं १३ थेमिया, बुदेया, मथ्याक, पूजावालि ॥ म्हं १०२

## पत्राङ्क ३० क

वाभुया पूजावालि ॥ म्ह २४ परमान। म्हं ९ सेस्त बो थ्याक ॥ म्हं ६७ लवत बापजु ॥ म्हं २०० अत्मल ॥ म्हं ७३ खप्वया मथ्याक पूजावालि ॥ म्हं १० होदा ॥ म्हं ७ वैद्य ॥ म्हं ५ हेल परमान ॥ म्हं ८ छें भंडिर ॥

म्हं ३९ जिवराज कल्मिया खलक ॥ म्हं ४१ रामहरि कल्मिया खलक ॥

म्हं ३५ लघु कल्मिया खलक ॥ म्हं ३१ छत्रसिं कल्मिया खलक ॥

म्हं ३३ लोहो कल्मी ॥
म्हं ४४ यलाया लोहो कर्म्मी ॥
म्हं ३९ आवाल ॥ म्हं ३२ एघात ॥ म्हं १५ बाला ॥ म्हं १२ पामि ॥
म्हं ४४ न्या कल्मी ॥ म्हं ४७ तंवत ॥ म्हं ३ तंवतया जोवाल ॥
म्हं १६ चेतकल ॥ म्हं १२ निवा ॥ म्हं १२ रु कल्मि ॥ म्हं २२ तक्सार ॥
म्हं ६ कासाल ॥ म्हं ६ विज्या चोयकव माहान ॥ म्हं २ हा, पाय विव कलि ॥
म्हं २ कल्मियाता थ्व थुव पुन । म्हं २ रु काल माहान ॥ म्हं ३ कल्मिया चेप काप ॥
म्हं १६ दिष्टि ज्या याक ॥ म्हं १२ न्हुल छेंभो ॥ म्हं ६ तालचा कस्त ॥
म्हं ७ ध्वाखा पाल । म्हं १५ भंडिल ॥ म्हं २० नेमं चोङ सुवाल ॥
म्हं ८ दुवने भलि ॥ म्हं १० देवया भलि ॥ म्हं ७ ज्या पाल ॥
म्हं ३६३ इनायदो पूजा कुन्हु बजि बिया सहि ॥ ॥

### *सिपायिया ल्याख ॥*

म्हं ३०० राजफउत ॥ म्हं ९१ चौताराया जन ॥ म्हं २८ रामेश्वरया जन ॥
म्हं ३८ शंखल सिंङ्या जन ॥ म्हं ४४ चुकुति द्वको छे जन ।
म्हं ४८ तवधेकया जन । म्हं ६६ हाकु धर्ब्वाया जन ॥
म्हं १८ विदेश्वरया जन ॥ म्हं ४० लहदेवयाजन ॥ म्हं १९ दातेम्हाया जन ॥
म्हं ३१ जागेश्वरया जन ॥ म्हं २६ भीमया जन ॥ म्हं १० क्वाथ्या

## पत्राङ्क ३० ख

धनसिं, छे भं, जन ॥ म्हं २१ गनदेवया जन ॥ म्हं १५ चुकुति कस्तया जन ।
म्हं ३१ पद्मसिं आचातया जन ॥ म्हं ५१ मोहोन, भतिया जन ॥
म्हं ५३ जयसिं, भतिया जन ॥ म्हं ३१ चुकुति ग्वगरया जन ॥
म्हं २४ शिवनानया जन ॥ म्हं ५७ पारु खालिसाया जन ।
म्हं ३३ धन खालिसाया जन ॥ म्हं १५ वैद्य खालिसाया जन ॥ ॥

### *प्रजा उदासया ल्याख ।*

म्हं २४७ तेखाचो त्वारया प्रजा ॥
म्हं १३० भातावाचो त्वारया ॥
म्हं १०९ खनिमा त्वालया ॥
म्हं २७ इपराछ त्वारया ॥
म्हं १९ दलाछें त्वारया ॥
म्हं १३४ राकोलाछ त्वारया ॥
म्हं १०५ यंपराछ त्वारया ॥
म्हं १३० तुपलाछ त्वारया ॥
म्हं ११३ तिप्रक्वछे त्वारया ॥
म्हं ७२ घत्खा त्वारया ॥
म्हं १३९ एताछे त्वारया ॥
म्हं ९७ मंगराछ त्वारया ॥
म्हं ३८ राजकुर ध्वाखाया ॥
म्हं १२६ बोलाछे त्वारया, इखारा ॥
म्हं १३७ तरमंधे त्वारया ॥
म्हं १६६ चो छे त्वारया ॥
म्हं ८५ क्वाछे त्वारया ॥
म्हं २९८ यंछे त्वारया ॥

म्हं २३९ गोरमंढे त्वारया ॥
म्हं १५५ एवराचो त्वारया ॥
म्हं १७७ तवचपार त्वारया ॥
म्हं १९० जेला त्वारया ॥
म्हं ७६ गछे त्वारया ॥ ॥
म्हं ४८ गाथा ॥
म्हं २७ हाकु ज्या याक ॥
म्हं २९ सुस्काल ॥
म्हं ४९ खप्वया, पुन ॥
म्हं १७५ थंकरा छ त्वारया ॥
म्हं १३३ दुबु त्वारया ॥
म्हं २३८ क्वाथन्दु त्वारया ॥
म्हं २४६ तवरा छ त्वारया ॥
म्हं २१२ साल्मि ॥
म्हं १०७ कुम्हार सियु ज्याया ॥
म्हं १८ नउ ॥
म्हं १५ माढे कल्मि ॥
म्हं ८ थेमी

## पत्राङ्क ३१ क

पुन ॥ म्हं १ ७ पनाति, पुन ॥ म्हं २ भिं बजि ल्हुव ॥ म्हं १ छो ज्या याक ॥
म्हं १ धुं ज्या याक ॥ म्हं १२ ज्या ग्व छु दुयतो ॥ म्हं ५५ राजकुर भारो ॥
म्हं ६५ दुल्यातो ॥ म्हं ६२ कार्जि ॥ म्हं १०२ नायतो ॥
म्हं ६ बा पुक जुगी ॥ म्हं ३ कुरुल ॥ म्हं १५ ताति ॥
म्हं २२ कतार ॥ म्हं ५३ छिपा ॥ म्हं ९ पत्सील ॥
म्हं २ जज्ञ स्वां तव गाथा ॥ म्हं १७ बाहा छेया वादे ॥
म्हं ५ धेवा चीव ॥ म्हं ९ वासर ज्या याक ॥
म्हं ६ मू चुक बा पुक ॥ म्हं ४ चागु पूजावालि ॥
म्हं २७ द्वव जुगि ॥ म्हं २४ धाकल्या जुगि ॥
म्हं ६ जज्ञस, थाक नाय बाज ॥ म्हं १८ दुवाल यज्ञस, चों ॥
म्हं ११ कारक ॥ म्हं १९ माहान ॥ म्हं ६ ताताल‍ि ॥
म्हं २१ दुयतो ॥
म्हं १६ वादेया, पास्तार ॥ म्हं १४४ प्याखं दाफा ॥ म्हं ३३ सुषते धा ॥
म्हं ३९ प्याखं दाफा, राकोराछ ॥ म्हं १५ ध्वबिया ॥ म्हं २ सात्कि ॥
म्हं २० चमार ॥ म्हं १० दमायि ॥ म्हं १ कर्त्ताहा काव ॥
म्हं ७ काहार,यज्ञस पुव ॥ म्हं १४ प्वगा, यज्ञस पुव ॥
म्हं ८ नाय, नायक ॥ म्हं ११८ सन्यासि ॥म्हं १४० कनफत्ताजोगी ॥
म्हं २९ घवारि जुगी ॥ म्हं ५२ वैरागी ॥ म्हं ४० सोफि ॥
म्हं २८४ खस पाच ॥ म्हं १४ जंगम ॥ म्हं १५ गुरुसाज ॥
म्हं ५१ फोगींचातो ॥ म्हं ३५ राहुतो ॥
भोत्या देश कतक, म्हं १२५७ थिक ॥ ॥ नारा देशया प्रजा, म्हं ६२२ थिक ॥ ॥
पनातिया प्रजा, म्हं ७६६ थिक ॥ ॥
धरिखेरया प्रजा, म्हं ३८४ थिक ॥ ॥
साङाया प्रजा, म्हं ४३९ थिक ॥ ॥
खनपुया प्रजा, म्हं १४७ थिक ॥ ॥

## पत्राङ्क ३१ ख

चोखातया प्रजा, म्हं ७९ थिक ॥ थेमीया प्रजा, म्हं २१२७ थिक ॥
बुदेया प्रजा, म्हं ५२७ थिक ॥ ॥ नकदेशया प्रजा, म्हं २६१ थिक ॥ ॥
म्हं ४००१ पूजावालि, परमान, अत्मल, व्यपालि, जात दको, गामया पूजावालि सहितं थिक ॥ ॥
म्हं १०९० सिपायि दकोया थिक ॥ ॥
म्हं ३८०१ उदास, प्रजा दकोया थिक ॥ ॥
म्हं ६६०९ गामया, प्रजा, उदास, सिपायि सहितं,थिक ॥ ॥

*सम्वत् ८२२ ज्येष्ठ सुदि ५ उपसिं, वंशिधर, जयसिंजुपनिस्के यज्ञया, ब्रम्ह भोजयाता, प्रजा भोज नकेता, पिफोङा ल्याख ॥*

फं १०४ चि, माथन ॥ फं १०६ चेकन, माथन, फं ७० कु २ साखल सियिव,
धा ११, चिनि साखल, फं १४ सुपाचुन, कु ५ जिल, प्र २ ॥ हिं, फं ६ हडि चुन, कु २ x मरच, फं २ सासि, फं ४ ॥। आब्बात,फं ७। तेतुसे,
फं १२ गागरि साखल, फं ६ छ्वालडु चाकु, कु ६ सुथ चुं, फं १४ x ल्पकाचुं,
फं ९ हामल चुं, फं ३ हामर, फं ७ x तुमलचुं, कु १४ थ्यागु कुंदा ङा, फं ३ x पारु,
ग्व १४० खेज, ल्प १॥। यारागुरि, फं ५ मास, फं ५ कल्सू,
कु २ भाता,धा ७ परे न,आ ५ पुवा के , आ १ हेया के, आ १० जाके,
सगां ॥ ॥ मो १० पिफोङा थिक ॥ ॥

*चौकात भंडिलपनिसके काया,*

आ ३७७ क्वात धरि, थिक
आ ८९० बजि काया थिक ॥ ॥ *धलि भंडिलपनिसके काया,*
फं १२ कु १ दुदु, मुरयता ॥ ॥
दाम हाङा , मो १ खेज ङ्याङा, मो ५ सी ङ्याङा, मो ३ दं ४६ घासा दयकसाङा, बय बिया सहितं ॥ ॥ मो ९ दं ४६ हाङा थिक ॥ ॥
सेवा कु दुकावपनिसके काया ल्याख ॥

## पत्राङ्क ३२ क

फं ६८ चेकन, माथन, फं ८ चि, माथन, ल्प १ मरच,
कु १ सासि, फं २० बजि, ग्व २६० खेज,
हं ३९ पनाति ङा, म्हं २० पनाति ङा, फं ६० चला ला,
म्हं १० थस्खा, मास्या (हास्या ?) ला फं १,
फं ६ भोयिमर, फं ४ तुमल, फं २ हामल,
फं ३ x चाकु, कु १ मित, कु १६ x थ्यागु,
कं दाङाव, कु १ याला, कु ६ जिल ,

ल्प ३ हिं, फं ६ ॥। पारु, फं ४ ॥। हदि चुं,
फं ७ ॥ साखल सियुव, कु २ x आव्वात, फं ६ सुपाचुं,
फं ३ x मास, फं ५ भुति, फं ९५ कु २ क्वात धरि ॥ ॥

*हाकुजु प्रमुखंन ङाम्हंसके काया ल्याख ॥*

ब्रम्हभोजयता ब्राम्हण सुवालजुपनि बिया,
आ ४ कु ३ मेश ला, फं ३ कु १ बद्याला, फं ४ कु ११ फाया ला,
आ ३ दुगु ला ॥

*सुवाल पनिस्ता बिया,*

आ २०२ कु १४ मेश ला, फं ४ फाया ला, फं ३ कु १ बद्याला
फं ६ दुगुया ला ॥ ॥

*भंडिलयता बिया,*

आ ९७ कु ३ मेश ला, आ १३ कु १ दुगु ला, फं ९ कु २ बद्याला ॥ ॥

*मसला काया थिक ॥*

फं ११२ चि, माथन, फं १७४ चेकं, माथन, फं ७८ ल्प २ सिथि साखल,
फं २० सुपाचुन, कु ११ ल्प ३ जि, फं १० कु ३ हदिचु,
कु १ ल्प १ ह हिं, कु २ ल्प ३ मरच, फं २ कु १ सासे,
फं ५ कु २ आब्बात, फं १४ हामर, फं ११ कु २ तुमर,
फं भोयिमर, फं १४ कु २ ल्पका, चुँ, कु १० x थ्यागु,
कु दाङा, फं १० कु १ पारु , ग्व ४०० खेज,
कु १ ल्प १ यारा, फं ७ कु १ तेतुसे, धां ११ चिनि साखल, फं

## पत्राङ्क ३२ ख

१२ गागरि साखल, फं ६ छ्वारदु चाकु, कु ६ सुथचुं,
फं ६० चला ला, फं १ यास्याला (हास्या ला ?),
हँ ३९ पनाति ङा, म्हं २० पनाति ङा, म्हं १० थस्खा,
फं ३ कु २ चाकु, कु १ मित, धा ७ पलृन,
फं ६ कु ३ मास, फं ६ कु ३ कल्सू, फं ५ कु १ भुति,
फं ४७२ कु २ क्वात धलि, फं १२ कु १ दुदुमुलयाता, कु २ भाता ॥ ॥
आ १६ जाकेया थिक ॥ ॥ आ ८९२ बजिया थिक ॥ ॥
आ ३०३ फं ५ मेशया ला थिक ॥ आ १६ फं ६ कु १ दुगु लाया थिक ॥
फं १६ द्याघा लाया थिक ॥ फं ८ कु १ फाया ला थिक ॥
म्हं १४ हास थिक ॥ ॥ आ ३२२ फं ५ कु २ लाया सथिक ॥ ॥
बजि, आ १० एपाद्धेस, ब्रम्हभोजयाता बिया ॥ बजि, आ १६ फं ७ निश्राव बिययाता बिया ॥ ॥

ध्व चितायाक, भायदेव भोत्या, गंगाधर, मोहेनसिंह, दशावति, धनि, सिद्धिसिं, क्वाथ्या,

धनदत्त ॥ ॥

*भोतया कुम्हल प्याखनयता कुथ थंने, गजुल छा कुन्हु,*
आ ३ जाके, आ ३ फं ४ बजि, कु १ ह चि, कु ६ चेकन,
तो १ हिं, अ २ जिल, कु १ पारु, ल्प २ हरदि,
कु १ सुपाचुन, अस्ता २ मीत, कु १ घेल, कु १ ह साखल,
कु २ चाकु, फं १ मास, फं १ कलसुल, कु १ ङा,
ग्व २० खेज, ग्व ४ कोबिधलि, कु ४ दुदु, कु ६ क्वात धलि,
ता ४० माढे, ता ३० ताङा, पो ३० मोकशिल, लप्ते, लासा, पुलु,
*बसुजात,*
पु १ कुयि, पु १ चुपे, पु १ पन्हिल, पु १ धवक,
पा १ द्वाल, ग्व १ फोसि, ग्व २ ताहालप्व, ग्व १ बाता,
भाला मालको, म्हं १ हास, लृ १ मेश, लृ १

## पत्राङ्क ३३ क

बद्या, मो ४ दस्पति, मोक सिल ता ४, ता २ भुचा, सि,
म्वाच ॥
थिक म्हं ३० ॥
*पूर्णा कुन्हु,*
फं १० जाके, फं २० बजि, कु ३ माश, कु ३ करसु,
प्र ३ चि , कु १ x चेकन, कु १ पालु, प्र १ हललि,
मं ३ हिं, ग्व ३ कोबिधलि, कु १ चाकु, कु १० मेशया ला ॥
थिक म्हं ४० ॥
थ्वया चितायाक रामहरि, तेखा, देव खुल,
थाय बलखुन छें ॥ ॥
*भोतया पास्ताल खलकयाता, कुठ थाङा ॥*
फं १० जाके, फं १० बजि, कु १ चि, कु ३ चेकन,
मं ६ हिं, अस्ता १ जिल, ग्व १० खेज, प्र ३ ङा,
प्र १ हललि, कु १ पालु, प्र २ धेल साखर, ग्व २ धलि,
कु़ ३ दुदु, कु ३ क्वाटल धलि, ता ४० माढे, नेता जोलन,
पो १८ मोकशिल, पो ४ ताङा, कु २ माश, कु २ कलसु,
लृ ह मेश, लृ x बद्या, लप्ते, सि, भालामालको,
*बसुजात,*
ग्व १ धवक, पु १ पन्हिल, पु १ कुयि, पु १ चुपे, लासा पुलु,
मो २ दस्पति, मोकशिल, ता २ पा १ भुजा, प्र २ चाकु,
प्र २ सुपाचुं ॥ थिक म्हं १८ ॥ थ्व चितायाक, लघुनाथ, तवढेक,
थाय शिवरां झुलदोल ॥ ॥

### *पनातिया पंचताल कुथ, थाङा ॥*

फं १० जाके, फं १० बजि, कु १ चि, कु ३ चेकं,
मं ६ हिं, अस्ता १ जिल, ग्व १० खेज, प्र ३ ङा,
प्र १ हललि, कु १ पालु, प्र २ घेल, प्र ३ साखल,
ग्व २ धलि, कु २ दुदु, कु ३ क्वाट धलि, ता ४० माढे, नेता
जोलन, पो २० मोकशिल ता ४, कु २ माश, कु २ करसु,
लृ x मेशया, लृ x बद्या, लप्ते, सि, भाला मालको, वसुजात, पु १ चुपे,
पु १ कुयि, पु १ पन्हिल, ग्व १ धवक, लासा पुलु,
मो २ दस्पति, मोकशिल, ता २ पा १ भुचा, प्र १

## पत्राङ्क ३३ ख

सुपाचन, प्र १ मिथ, प्र २ चाकु, थिक म्हं २० ॥
थ्व चितायाक,विशेश्वर गालइति चुकुटि, खि, थाय, गंगाधर रागसया छें ॥ ॥

### *यलाया कुम्हलयाता कुथ थाङा ॥*

फं १५ जाके, फं १५ बजि, कु १ चि, कु ३ चेकं,
मं ६ हिं, अस्ता १ जिल, ग्व १७ खेज, प्र ३ ङा,
प्र १ हललि, कु १ पालु, प्र २ घेल, प्र ३ साखल,
ग्व ३ कोबिधलि, कु २ धलि, कु ३ क्वात धलि, ता, ६० माढे, नेता जोलन,
पो ३० मोकशिल, ता ४, कु २ माश, कु ३ करसु,
लृ १ मेश, लृ १ बद्या, लप्ते, सि, भाला मालक्व, *बसुजात*
मालको, लासा-पुलु, मो २ दस्पति, मोकशिर, ता ४,
लृ १ चोलस, म्हं १ हास, प्र २ सुपाचुं, कु १ चाकु,
अस्ता १ मिथ, थिक म्हं ३० ॥
थ्व चितायाक, चुकुन, जिवानन्द कस्त ॥
थाय तुरशिराम हेल्या छेस ॥ ॥

### *खनपुया पंचताल, कुथ थाङा,*

फं १० x जाके, फं १० x बजि, कु १ चि, कु ३ चेकन,
मं ६ हिं, अस्ता १ जील, ग्व ११ खेज, प्र ३ ङा,
प्ल १ हरडि, कु १ पालु, प्ल २ घेल, प्ल ३ साखल,
ग्व २ धलि, कु २ दुदु, कु ३ क्वातलधलि, ता ४४ माधे नेता जोलण(न),
पोल २२ मोकशिर, ता ४, कु २ मास, कु २ कलसुल,
लृ x मेस, लृ x बद्या, लप्ते, सि, भाला, मालक्व,
*बसुजात* मालक्व, लासा पुलु, मो २ दस्पति, ता ४ मोकशिर,
भुचा १,

प्र २ सुपाचु, अस्ता १ मिठ, प्र २ चाकु, थिक, म्हं २० ॥
ध्व चितायाक, मदन कस्त, साहू ॥
थाय मुनि बाहालस ॥ ॥

*अग्नि स्थापन कुन्हु, श्री श्री एलाया जुजुस्ता जुको कुठ थाडा ॥*

## पत्राङ्क ३४ क

आ ४ हेया के जाके, आ १ जाके, पुवाके, फं १० भिं बजि, आ ३ सगा बजि,
फं १० येला बजि, फं २ झिनुवा के, कु २ मास बुयि, कु २ उल ,
कु २ कलसुल, कु २ भुति, फं २ मास सगा, फं २ कलसुल सगा,
फं ३ चेकन, कु ३ चि, माथन, कु १ जिल, माथन, तो १ हिं,
तो २ मरच, तो ३ बेलचि, तो १ सेधु, कु १ हरडि,
कु १ सुपाचुन, अस्ता २ आब्बात, अस्ता ३ सुठ, प्र १ तेतुलसे,
अस्ता २ सा से, प्र १ x मिठ, कु १ तोयु साखर, कु १ बुक घेर,
कु २ सियु साखर, कु २ मबुक घेल, कु ६ चाकु, फं १ पारु,
ग्व १० माधे कसि, ग्व १० क्वबिधलि, ग्व ४ क्वातल धलि कासि,
ग्व ४ दुदु कासि, फनि १० म्वाच, फ १ चला ला, म्हं १ थस्खा,
म्हं १ तेतल, खै ४ ङा, ग्व २० खेज, खैचा ४ हे,
लृ १ फाला, आ २ सगा जाके, धे १ फाया बापे, सात २ फाया,
लृ १ बद्याला, ग्व १ बद्याया कलन, ग्व १ फाया कलन,
लृ २ मेशया, मेशया दुला, म्हं २ हास,. लप्ते, पाथुल, कलाम,
भाला, सलै, मालको ॥ ॥

*श्रीश्री एलाया जुजुस्तं कुठ, थाडा गजुर्छा कुन्हु ॥*

आ २ जाके, आ २ बजि, भिं, आ ६ हिया के, आ ४ सगा बजि,
फं २ केला मास, फं २ झिनिवा जाके, फं १ मास बुजि, फं २ कलशुल,
फं १ उल, फं १ छुखि उल, फं १ मुग, फं १ भुति,
तो १ बेलचि, तो १ सेधु, फं १ बुकघेल, फं १ चि, माथन,
जील माथन प्र १, तो १ हिं, फं ३ चेकं, अष्टा१`मरच,
कु २ पालु, प्र ३ सुपाचुं , प्र ३ हरडि, अष्टा १ x सुथ चुन,
फं १ गोलडु, प्र १ आब्बात,

## पत्राङ्क ३४ ख

प्र २ तैतुलसे, अस्ता १ x मित, फ १ तोयु साखल, ता ३० माथा मंढे,
ता ३० आति मंढे, ता ३० खाजा मंढे, ता ३० मेथायि माढे, पो १० मोकशिल,
ता ८, ग्व २० कोबिधलि, फं २ दुदु, फं २ क्वातधलि,

गुँला दव थे, कु १ ङा, ग्व १६ खेज, प्र ३ हामल,
प्र ३ तोमल, प्र ३ भोयुमल, प्र ३ प्लका, ता ६ साधान म्वाच,
से दव थे, बसुजात मालको, ङ्य कोथा जोलन, म्हं १ मेश,
लृ २ फा सात, लृ २ बद्या, म्हं ३ हास, लृ ३ गाल चोलस,
लप्ते, सि, लासा पुलु, खलिका ॥

*एलायता कुथ,*
आ ५८ जाके, आ १४ हेया के, आ ७६ सगा बजि, फं ८ केला माश,
फं ८ करसुल, फं ३ उल, फं १२ दाना माश, फं २ मबुक घेल,
फं २ छाल, फं ३ चि माथन, प्र ३ जिल माथन, तो ३ हिं,
फं ७ चेकन, अस्ता ३ मरच, फं कु ६ पालु, कु १ x सुपाचुन,
कु १ x हरडि, अस्ता ३ सुथ चुन, फं ७ गोलदु, कु २ छ्वालडु,
प्र २ आब्बात, प्र ३ तेतुल से, अष्टा ३ मित, ग्व ५० माढे काशि संगा,
पो ८० मोकशिल सगा, ग्व ६० कोबिधलि, फं ६ दुदु,
फं ६ क्वातल धलि, कु ३ ङा, ग्व ३० खेज, कु १ x हामल,
कु १ x तोमल, कु १ x भोयु मल, कु १ x पलका, म्वाच दवथे,
*बसुजात* मालको ङ्य,कोथा जोलन, म्हं ३ मेश, लृ २ फा सात,
लृ २ बद्या, म्हं १ लृ १ गाल चोलस, म्हं ५ हास,
म्हं १५ चलस पाहुनायियाता, म्हं ४ फसि पाहुजायियाता
लप्ते, सि, लासा पुलु ॥ ॥
*श्रीश्री एला जुजुस्तं कुठ थाङा पूर्णा कुन्हु ॥*
हेया के आ ४, सगा आ २ जाके, फं १० भिं बजि, आ ३ सगा बजि,
फं १० यला बजि, फं २ भिनुवा के, कु २ मास बुजि, कु २ उल,
कु २ करसु, कु २

## पत्राङ्क ३५ क

भुति, फं २ माश सगा, फं २ करसु सगा, फं ३ चेकन,
कु ३ चि माथन, प्र ३ जिल माथन, तो १ हिं, तो २ मरेंच,
तो २ बेलचि, तो १ सेधु, कु १ हरडि, कु १ सुपाचुन,
अस्ता २ सुठ, अस्ता २ आब्वात, प्र १ तेतुसे, अस्ता २ सासि,
प्र १ मिथ, कु १ तोयु साखर, कु १ बुक घेल़, कु २ सियु साखर,
कु २ मबुक घेल, फं १ चाकु, कु २ पारु, ग्व १० माधेकासि,
ग्व १० क्वबि धरि, ग्व २ दुदु कासि, ग्व २ क्वातर धलिकसि,
फनि १० म्वाच, फल १ चल़ा ला, म्हं १ थस्खा, म्हं १ तेतंर,
खैचा २ ङ, ग्व २० खेज, फं ५ पुवा के जाके, लृ १ फा ला,
धेक १ फाया बापे, पु २ फा सात, लृ १ बद्या ला, लृ १ फा कलन,

ग्व १ बद्या कलन, ग्व १ मेश कलन, लृ २ मेश ला, मेशया दु ला,
म्हं २ हास, लप्ते, खीरका, भाला मालको, सलै मालको ॥
ध्वतेया चितायाक, देवरामजु, प्रमुखन, परमान सकलेङ, दुवारि सुध्दा ॥ ॥

*नालाया पंचताल खलकयाता ॥*

फं १२ x जाके, फं १२ x बजि, कु १ चि, कु ३ चेकन,
मं ६ हिं, अस्ता, १ जील, प्ल १ हरडि, कु १ पारु,
ग्व १३ खेज, प्ल ३ साखल, ग्व ३ धलि, कु ३ दुदु,
फं १ क्वातल धलि, ता ५० माधे नेता जोलन, पोल २५ मेकशिल,
ता ४, कु २ x मास, कु २ x कलसुल, लृ x मेश,
लृ x बद्या,
लप्ते, सि, भाडा मालको,
बसुजात,
पु १ कोयि, पु १ चुपे, पु १ पन्हिर, ग्व १ धवक,
लासा पुलु, मो २ दस्पति, ता ४ मोकशिर, प़ा १ भुचा,
प्र २ शुपाचुन, प्र २ चाकु, अस्ता २

## पत्राङ्क ३५ ख

मिथ, ग्व १ फोशि, ग्व १ ताहापो, ग्व २ बा ता,
पा १ द्वाल, म्हं २५ थिक ॥ ॥
कुथिस थाङाया लेङ दुबिया,
फं ३ कु १ बजि, कु १० जाकि, प्र २ चेकन, प्र १ चि,
कु २ करसु, मास, ध्वते, याताया जोसिपनि दुबिया ॥
ध्वतेया चितायाक, जयसिं, क्वाथ्या,देवराम,
थाय, गंगाधरया छें
पापुल ननि ॥

*नालाया पंचताल खलकयाता,*

फं १२ x जाके, फं १२ x जाके (बजि ?), कु १ चि,
कु ३ चेकन, मं ६ हिं, अस्ता १ जील, प्ल १ हरडि,
कु १ पारु, ग्व १३ खेज, प्ल ३ ङा, प्ल २ घेल,
प्ल ३ सखल, ग्व ३ धलि, कु ३ दुदु, फं १ क्वातधलि,
ता ५० माधे, नेता जोल़न, पोल २५ मोकसिल, ता ४,
कु २ x मास, कु २ x कलसुल, लृ x मेश, लृ x बद्या,
लप्ते, सि, भाडा मालको,
*बसुजात,* ग्व १ फोसि, ग्व २ बाता, ग्व २ ताहापो,
पा १ द्वाल, पु १ चुपे, पु १ पन्हिल, पु १ कोयि,
ग्व १ धवक, म्हं २५ थिक ॥

रिहा वव,
फं ६ जाके, उपल जु बिया ॥ फं ५ बजि, कु १ चेकन,
ङ सोहलि, लिहा वव, याताया जोसि बिया,
कुथि थाङया, लिहव ॥ थ्वतेया चितायाक, बिलिसिं, वंशि,
थाय, जयकृष्णया छें, पापु ननि ॥ ॥

*थेमिया दयित प्याखनया कुठ थाने, गजुल छा कुन्हु,*

आ ३ जाके, आ ३ बजि, कु १ x चि, कु ६ चेकन,
तो १ हिं, अस्ता २ जील, कु १ पालु, प्ल २ हरदि चुन,
कु १ सुपाचुन अस्ता २ मीत, कु १ घेल, कु १ x साखल,
कु २ चाकु, फं १ मास, १ कलसुल, कु १ ङ,
ग्व २० खेंज, ग्व ४ क्वबिधरी, फं १ दुदु, कु ६ क्वातल धलि,
ता ६६ माधे, नेता जोलन,

## पत्राङ्क ३६ क

पोल ३३ मोकशिर, लप्ते भे ३ रासा पुलु, बसुजात मालको ङय,
भाला मालको, म्हं १ हास, लृ १ मेश, लृ १ बद्या,
मो ४ दस्पति, ता ४ मोकशिर, भुचा २, सि, ॥
थ्वतेया चितायाक़, जगत्सिं ग्वग्वल. दातेम्हा, क्वा,
थाय, याकात मिसाया
देवरामया छे, भो द्वल, म्हं ३३ थिक ॥ ॥

*? थेमिया दयित प्याखन, पूर्णा कुन्हुया ॥*

फं ८ कु १ जाके, फं १६ ह बजि, कु ३ मास, कु ३ कलसुल,
प्ल ३ चि, कु १ x चेकन, कु १ पालु, प्र १ हरडि,
मं ३ हिं, ग्व ३ कोबिधलि, कु १ चाकु, कु ८ प्ल १ मेश ला ॥
थ्व नेपातकयां चितायाका उम्हां ॥ ॥

*? यलाया दयितयाता कुथ थाने ॥*

फं १५ जाके, फं १५ बजि, कु २ चि, कु ३ चेकन,
मं ६ हिं, अस्ता २ जीर, ग्व २५ खेज, प्ल ३ ङ,
प्ल १ हरडि, कु १ पारु, प्ल २ घेल, प्ल ३ ह साखर,
ग्व्र ३ धलि, कु ३ दुदु, कु ३ क्वातर धरि, ता ६० माधे, नेता
जोरन, पोल ३० मोकसिर, ता ४, कु ३ मास,
कु ३ कलसुल, लृ १ मेश, लृ १ बद्या, लप्ते, सि, भाला मालक्व,
*बसुजात*, पु १ चुपे, पु १ कुयि, पु १ पन्हि,
ग्व १ धवक, लासा पुलु, मो २ दस्पति, ता ४ मोकशिर,
पा २ भुचा, लृ १ चोलस, म्हं १ हास, कु २ चाकु,
प्र २ सुपाचु, प्र २ मिश्र, म्हं ३० थिक ॥

थ्वते चितायाक, सुखुर कस्त, धोकम्हा सोफिया,
थाय, चुकुति माकल्या छ्वे,
मंलाछ ॥

*बुदेया पास्तार कुठ ॥*

फं १० ह जाके, फं १० ह बजि, कु १ चि, कु ३ चेकन, मं ६ हि, अस्ता १ जील,
प्ल १ हरडि, कु १ पारु, प्ल ३ ङा,

## पत्राङ्क ३६ ख

ग्व ११ खेज, प्ल २ घेल, प्ल ३ साखर, कु २ मास,
कु कलसुल, ग्व २ धलि, कु २ दुदु, कु ३ क्वातल धरि,
ता ४२ माधे, नेता जोलन, पोर २ मकशिर ता ४, लृ x मेश,
लृ x बद्या, लप्ते, सि, भाला मालक्व, *बसुजात* मालको ङय,
लास (सा) पुलु, मो २ दस्पति, ता ४ मोकशिर, भुचा १,
फं १ म्वाच, म्हं २१ थिक ॥
थ्वते चिता याक, तवधेक, उभ्हां, जयराम, धोल,
थाय, माकल्या छ्वे, तेखाद्वल ॥ ॥

*भोतया स (सा)ल्मिया पंचताल कुठ ॥*

फं १५ जाके, फं १५ बजि, कु १ ह चि, कु ३ चेकन,
मं ६ हिं, अस्ता १ जील, ग्व १२ खेज, प्ल ३ ङा,
प्ल १ हरडि, कु १ पालु, प्ल ३ साखर, प्ल २ घेल,
ग्व ३ धरि, कु ३ दुदु, कु ४ क्वातल धल, ता ४८ माधे नेता
जोलन, पो २४मोकशिर, ता ४, कु २ x मास,
कु २ x कलसुर, लृ x मेश, लृ x बद्या, लप्ते, सि, भाला
मालक्व,
*बसुजात*, पु १ चुपि, पु १ कोयिस, पु १ पन्हि,
ग्व १ धवके, प्ल २ चाकु, प्ल २ सुपाचु, लासा पुलु,
मो २ दस्पति, ता २ मोकशिर भुचा १, म्हं २४ थिक ॥
थ्वते चितायाक, लछेराम, खि, शिवहरि, थाय, माहान चा छे ॥ ॥

## पत्राङ्क ३७ क

*यज्ञस दुछोयता ॥*

श्रीश्री जुजु, श्रीउमापतिराज, श्रीचक्रराज, श्रीजादवराज,
श्री अनन्तराज, श्रीज्योतिराज, श्री कुतु, श्री लक्ष्मीराज,
श्रीहेमराज, श्रीरुद्रराज, श्रीनन्दराज, श्रीशंभुराज,
श्रीविश्वराज, श्रीकृष्णराज, श्रीकुलराज, श्रीपुरराज,
श्रीबुद्धिराज, इ, श्रीमनराम,प, श्रीसिद्धिराम, प, श्रीरामदत्त, प,

श्रीब्रम्हदेव, प, श्रीश्यामदेव,प, श्रीमधुसूदन, ति, श्रीमनराम, ति,
श्रीविश्वेश्वर,ति,॥ वंशीधर, जो, बालकृष्ण, जो ॥
पद्मसिं, आचा, जयसिं आचा, जयराय, आचा, धनराज, आचा ॥
छत्रसिं कस्त, शिवहरि, जगत्सिं, धनसिं, महेन्द्रसिं, ॥
हाकुजु, भागीराम, शिवसिं,मनोहरसिं, माहात्सिं ॥ उपलसिं,
वंशीधर, सु, जयसिं बिज ॥
पालु भंडिल, उधव, भंडिल, हरि,सुवार, गया, सुवार ॥

*मण्डपन पि सुथा जुक्व,*

श्री गोपालभट्टया काय, श्रीरविराज, श्रीसूर्य्यनारायण, श्रीमाधवभट्ट,
श्रीपीताम्वर, उझा, श्रीबालकृष्ण भट्ट, श्रीधनराज, श्रीरुद्रराज ॥ मयजु ॥

*था पूजा डा कुन्हु जुक्व दुकाय*

भिंख्वाल, वि,

## पत्राङ्क ३७ ख

जींवधर, आ, वि, धनसिं, आ, बि, गोपि, खि, मोहन, इ ॥
विश्वनाथ त्वाका ॥

*जापकया चितायाक, सुथा जुक्व छोय,*

श्रीपरमानन्द, श्रीरामचन्द्र,श्रीकुलेश्वर, श्रीमहादेव, मेलम्हा ॥

*तातालि दुकाय, म्हं ५ तातालि ॥*

ल्हेय मालनाव जुक्क दुकाय, मण्डपन पि, चुकं दुं, दुबय़ा,
शिवहरि, रामचन्द्र ॥

*सिंदुवारया दुवार,*

जुगिदेव, रामकृष्ण, बाबचा, विश्वेश्वर, गंगाधर ॥

*मूल लाया दुवार,*

बालकृष्ण, मनोहरसिं, विश्वहरि, पुनसिं ॥
खिनाचोया दुवार,
चन्द्रराम, चुकुन, सहदेव, रामदेव ॥

*कात गु छयाल्या दुवार,*

नुगु, चुकुति, क्वा छें ॥
चिफोया दुवार, बालकृष्ण ॥
ताथलिया दुवार, बालकृष्ण ॥

*कालक,*

जयदेव, रामहरि, हरिशिव, यन्द्रराम, गंगादत्त,मानसिं ॥

*माहान,*

तेकनसिं, माधव, विश्वराम, चन्द्र ॥

*वैदुवा,*

श्रीमाधवभट्ट, श्रीनारायणभट्ट, श्रीसुकदेव भट्ट, श्रीमानिकेश्वरभट्ट,
श्रीधर्म्मेश्वरभट्ट, श्रीरछेरामभट्ट, श्रीभवानीभट्ट, श्रीजगन्नाथभट्ट,
श्रीवीरेश्वरभट्ट ॥

*ज्यापाल,*

शुभला, गंगा,लयता,जमुन, रन्ह,पूर्णवति,भवानी ॥
ध्वते चितायाक,जोवाल खलकं ॥ ॥

*१ सम्वत् ८२२ ज्येष्ठ शुदि षुन्हु देङाया ल्याख दयका ॥*
*ज्येष्ठ शुक्ल नवमि कुन्हु जगे कोट्टयाहुत आलंभ याङाव बिज्याता,*
*श्री २ भूपतिन्द्र (भूपतीन्द्र) मल्ल महाराजान ॥*
*श्री २ भूपतिन्द्र महाराजा, लक्ष्मी विलाजस बिज्याता ॥*

श्रीक्वाछे भा, 𝍸 𝍸 𝍸 𝍸 𝍸 𝍸 𝍸 𝍸 𝍸 𝍸 |||

## पत्राङ्क ३८ क

श्रीहेमराजजु न्हु 𝍸 𝍸 𝍸 𝍸 𝍸 𝍸 𝍸 𝍸 𝍸 𝍸 |||
हाकुजु प्रमान, न्हु 𝍸 𝍸 𝍸 𝍸 𝍸 𝍸 𝍸 𝍸 𝍸 𝍸 |||
मेलम्हा, ति,न्हु, 𝍸 𝍸 𝍸 𝍸 𝍸 𝍸 𝍸 𝍸 𝍸 𝍸 |||
वंशिधर, थं, न्हु, 𝍸 𝍸 𝍸 𝍸 𝍸 𝍸 𝍸 𝍸 𝍸 𝍸 |||
जिवराम, प्रमान, न्हु, 𝍸 𝍸 𝍸 𝍸 𝍸 𝍸 𝍸 |||
धनदत्त,विज,न्हु, 𝍸 𝍸 𝍸 𝍸 𝍸 𝍸 𝍸 𝍸 |||
जिव, सुस्कार, न्हु 𝍸 𝍸 𝍸 𝍸 𝍸 𝍸 𝍸 𝍸 𝍸 𝍸 |||
हाकु, सुस्कार,न्हु 𝍸 𝍸 𝍸 𝍸 𝍸 𝍸 𝍸 𝍸 𝍸 𝍸
भागिसिं विज, न्हु 𝍸 𝍸 𝍸 𝍸 𝍸 𝍸 𝍸 𝍸 𝍸 𝍸 |
श्रीप्रमानन्द, न्हु 𝍸 𝍸 𝍸 𝍸 𝍸 𝍸 𝍸 𝍸 𝍸 𝍸 |||
हाकु दुवालि, न्हु 𝍸 𝍸 𝍸 𝍸 𝍸 𝍸 𝍸 𝍸 𝍸 𝍸
चुकुन, धु, न्हु, 𝍸 𝍸 𝍸 𝍸 𝍸 𝍸 𝍸 𝍸 𝍸 |||
बाबु सिङ, न्हु, 𝍸 𝍸 𝍸 𝍸 𝍸 𝍸 𝍸 𝍸 𝍸 |||
दमयन्ति, न्हु, 𝍸 𝍸 𝍸 𝍸 𝍸 𝍸 𝍸 𝍸 𝍸 𝍸 |||
जयसिं, जयमल्या 𝍸 𝍸 𝍸 𝍸 𝍸 𝍸 𝍸 𝍸 𝍸 𝍸 |||
भीमानन्द, न्हु 𝍸 𝍸 𝍸 𝍸 𝍸 𝍸 𝍸 𝍸 𝍸 𝍸 |||
पूर्णसिं, धर्ब्वा, न्हु 𝍸 𝍸 𝍸 𝍸 𝍸 𝍸 𝍸 𝍸 𝍸 𝍸 |||
चक्रसिं जोशि, न्हु 𝍸 𝍸 𝍸 𝍸 𝍸 𝍸 𝍸 𝍸 𝍸 𝍸 |
श्रीनन्दि 𝍸 𝍸 𝍸 𝍸 𝍸 𝍸 𝍸 𝍸 𝍸 |||
सुखुल जोशि, न्हु 𝍸 𝍸 𝍸 𝍸 𝍸 𝍸 𝍸 𝍸 𝍸 𝍸
भायदेव जोशि,न्हु 𝍸 𝍸 𝍸 𝍸 𝍸 𝍸 𝍸 |
मणिधर जोशि, न्हु 𝍸 𝍸 𝍸 𝍸 𝍸 𝍸 𝍸 𝍸 𝍸 𝍸 |||

धनि, एपाछे, न्हु 卌 卌 卌 卌 卌 卌 卌 卌 卌 卌 |||
महादेव, वि, न्हु 卌 卌 卌 卌 卌 卌 卌 卌 卌 |
भायदेव,भोट, न्हु 卌 卌 卌 卌 卌 卌 卌 卌 卌 卌 |||
शंकरसिं, सागा, न्हु 卌 卌 卌 卌 卌 卌 卌 卌 卌 卌 |||
सुरतसिं, सागा, न्हु 卌 卌 卌 卌 卌 卌 卌 卌 卌 卌 |||

## पत्राङ्क ३८ ख

छत्रराज, न्हु 卌 卌 卌 卌 卌 卌 卌 卌 卌 |||
जयराज, आ, न्हु 卌 卌 卌 卌 卌 卌 卌 卌 卌 卌 |||
धनसिं, छेयं, न्हु 卌 卌 卌 卌 卌 卌 卌 卌 卌 卌
जयसिं, ग्वगल, न्हु 卌 卌 卌 卌 卌 卌 卌 卌 卌 卌
रघुनाथ,न्हु 卌 卌 卌 卌 卌 卌 卌 卌 卌 卌 |
पद्मसिं आचा,न्हु 卌 卌 卌 卌 卌 卌 卌 卌 卌 卌 |||
ज़यसिं, आचा, न्हु 卌 卌 卌 卌 卌 卌 卌 卌 卌 卌 |||

*१ तव चुकस, जज्ञ चितायाक ॥*

उपलसिं, न्हु 卌 卌 卌 卌 卌 卌 卌 卌 卌 卌 |||
जयसिं, न्हु 卌 卌 卌 卌 卌 卌 卌 卌 卌 卌 |||
छत्रसिं, न्हु 卌 卌 卌 卌 卌 卌 卌 卌 卌 卌 |||
शिवहरि, न्हु 卌 卌 卌 卌 卌 卌 卌 卌 卌 卌 |||
जगत्सिं न्हु 卌 卌 卌 卌 卌 卌 卌 卌 卌 卌 |||
महेन्द्रसिं, न्हु 卌 卌 卌 卌 卌 卌 卌 卌 卌 卌 |||
धनसिं,न्हु 卌 卌 卌 卌 卌 卌 卌 卌 卌 卌 |||
वंशीधर,सुस्का, न्हु, 卌 卌 卌 卌 卌 卌 卌 卌 卌 卌 |||

*न्हुल चुकस ॥*

शिवसिं, न्हु 卌 卌 卌 卌 卌 卌 卌 |||
गोगल भा, न्हु 卌 卌 卌 卌 卌 卌 卌 卌 卌 卌 |||
माहातसिं, न्हु 卌 卌 卌 卌 卌 卌 卌 卌 卌 卌 |||
भागिराम, न्हु 卌 卌 卌 卌 卌 卌 卌 卌 卌 卌 |||
पालु भंडारि, न्हु 卌 卌 卌 卌 卌 卌 卌 卌 卌 卌 |||
उधव भंडारि, न्हु 卌 卌 卌 卌 卌 卌 卌 卌 卌 卌 |||
विश्वनाथ, भंडिर, न्हु 卌 卌 卌 卌 卌 卌 卌 卌 卌 卌
हरिसुवाल, न्हु 卌 卌 卌 卌 卌 卌 卌 卌 卌 卌 |||
गया सुवाल, न्हु 卌 卌 卌 卌 卌 卌 卌 卌 卌 卌 |||

*चोकाथस ॥*

## पत्राङ्क ३९ क

जगंनाथ, न्हु 卌 卌 卌 卌 卌 卌 卌 卌 卌 |||
हेलसिं, न्हु 卌 卌 卌 卌 卌 卌 卌 卌 卌 卌 |||
लामे, न्हु 卌 卌 卌 卌 卌 卌 卌 卌 卌 卌 |||
धनराज, न्हु 卌 卌 卌 卌 卌 卌 卌 卌 卌 卌 |||
जगसिं, न्हु 卌 卌 卌 卌 卌 卌 卌 卌 卌 卌 |||
पालु, न्हु 卌 卌 卌 卌 卌 卌 卌 卌 卌 卌 |||
*ध्वकम्ह माजुयाके ॥*
गंगाराम जोशि, न्हु 卌 卌 卌 卌 卌 卌 卌 卌 ||
भागिराम, न्हु 卌 卌 卌 卌 卌 卌 卌 卌 卌
पूर्णराम, न्हु 卌 卌 |||
विद्याधर, नहु 卌 卌 卌 卌 卌 卌 卌 卌 卌 |
*नायखा छ्वेस ॥*
शिवकृष्ण, न्हु 卌 卌 卌 卌 卌 卌 卌 卌 卌 卌
धर्म्मराम, न्हु 卌 卌 卌 卌 卌 卌 卌 卌 卌 卌
तवदेक, न्हु 卌 卌 卌 卌 卌 卌 卌 卌 卌 ||
मनिधर,न्हु 卌 卌 卌 卌 卌 卌 卌 卌 卌
चक्रसिं, न्हु 卌 卌 卌 卌 卌 卌 卌 卌 卌 卌
*घलि तया मातनस ॥*
हलि मृ, न्हु 卌 卌 卌 卌 卌 卌 卌 卌 卌 ||
श्यामा जोशि, न्हु 卌 卌 卌 卌 卌 卌 卌 卌 卌 卌 |||
सर्ब्वसिं, भंडा, न्हु 卌 卌 卌 卌 卌 卌 卌 卌 卌 卌 ||
सिद्धिराम,न्हु 卌 卌 卌 卌 卌 卌 卌 卌 卌 卌
धर्म्मराम, न्हु 卌 卌 卌 卌 卌 卌 卌 卌 卌 卌
हरि जोशि, न्हु 卌 卌 卌 卌 卌 卌 卌 卌 卌 |
जगत्सिं, न्हु 卌 卌 卌 卌 卌 卌 卌 卌 卌 卌 |
देविदास, न्हु 卌 卌 卌 卌 卌 卌 卌 卌 卌
*क्वथाक्व* ॥

## पत्राङ्क ३९ ख

कमल, राउत, न्हु 卌 卌 卌 卌 卌 卌 卌 卌 卌 卌 |||
महादेव, राउत,न्हु 卌 卌 卌 卌 卌 卌 卌 卌 卌 卌 ||
बयल,न्हु 卌 卌 卌 卌 卌 卌 卌 |||
मुखल, न्हु 卌 卌 卌 卌 卌 卌 卌 卌 卌 卌 ||
*जिल स्वानया पालृस ॥*
देवरामजु, न्हु 卌 卌 卌 卌 卌 卌 卌 卌 卌 卌 |||
तवदेक,न्हु 卌 卌 卌 卌 卌 卌 卌 卌 卌 卌 |||

जागे, न्हु 卌 卌 卌 卌 卌 卌 卌 卌 卌 卌 |||
श्रीरुद्रराज, न्हु 卌 卌 卌 卌 卌 卌 卌 卌 卌 卌 ॥
जिवानन्द, न्हु 卌 卌 卌 卌 卌 卌 卌 卌 卌 卌 |||
हरिसिं, वि, न्हु 卌 卌 卌 卌 卌 卌 卌 卌 卌 ॥
ध्वकम्हं,शोफि, न्हू 卌 卌 卌 卌 卌 卌 卌 卌 卌 卌
वासिं, न्हु 卌 卌 卌 卌 卌 卌 卌 卌 卌 卌

*जिलस्वान चुकया पाचुलास ॥*

चुकुन, न्हु 卌 卌 卌 卌 卌 卌 卌 卌 卌 卌 ।
मित्रसिं,न्हु 卌 卌 卌 卌 .................. 卌 卌
हास कस्त, न्हु 卌 卌 卌 卌 ............॥.........॥....
फयिताङ, न्हु 卌 卌 卌 卌 卌 卌 卌 卌 卌 卌 ।
नानसि. , न्हु 卌 卌 卌 卌 卌 卌 卌 卌 卌 卌 ।
श्रीहरि असवाल, न्हु 卌 卌 卌 卌 卌 卌 卌 卌 卌 卌 ॥

*जिलस्वान चुकया पालृचास ॥*

मदन कस्त, न्हु 卌 卌 卌 卌 卌 卌 卌 卌 卌 卌 ।
मानसिं, न्हु 卌 卌 卌 卌 卌 卌 卌 卌 卌 卌 ॥
दातेहमं, न्हु 卌 卌 卌 卌 卌 卌 卌 卌 卌 卌 ॥

*वाथुया पालिस ॥*

श्रीपुरन्दर, न्हु 卌 卌 卌 卌 卌 卌 卌 卌
श्रीप्रद्युम्न,न्हु 卌 卌 卌 卌 卌 卌 卌 卌 卌 ॥

## पत्राङ्क ४० क

*वाथुस* ॥ ......

दुर्ग्गादाश, न्हु 卌 卌 卌 卌 卌 卌 卌 卌 卌 卌
मया, न्हु 卌 卌 卌 卌 卌 卌 卌 卌 卌 卌 |||
विश्वनाथ, न्हु 卌 卌 卌 卌 卌 卌 卌 卌 ॥
विश्वनाथ, बाबु, न्हु 卌 卌 卌 卌 卌 卌 卌 卌 卌 卌 ।
देव, न्हु 卌 卌 卌 卌 卌 卌 卌 卌 卌 卌 ।
विरवर न्हु 卌 卌 卌 卌 卌 卌 卌 卌 卌 ।

*जिलस्वान चुकया दर्व्वाणि ॥*

शिरिघन वादे, न्हु 卌 卌 卌 卌 卌 卌 卌 卌 卌 |||
रघुराम, न्हु 卌 卌 卌 卌 卌 卌 卌 卌 ।
पूर्णसिं, न्हु 卌 卌 卌 卌 卌 卌 卌 卌 卌 ।
रामेश्वर, न्हु 卌 卌 卌 ....卌 卌 卌... |||
तेकनसिं, न्हु 卌 卌 卌 ...... ॥... 卌...॥... 卌... ॥
माधव, ताचा, न्हु 卌 卌 卌 卌

भिम, न्हु 𝍸 𝍸 𝍸 𝍸 ....... 𝍸 𝍸 𝍸 𝍸 ....
वंशीधर, न्हु 𝍸 𝍸 𝍸 𝍸 𝍸 𝍸 𝍸 𝍸 𝍸 ॥
देविसिं, ताचा, न्हु 𝍸 𝍸 𝍸 𝍸 𝍸 𝍸
हरिहर, ताचा,न्हु ॥

*इति लिबिस ॥*

गोपि, आचा, न्हु 𝍸 𝍸 𝍸 𝍸 𝍸 𝍸 𝍸 𝍸 𝍸
देवराम, न्हु 𝍸 𝍸 𝍸 𝍸 𝍸 𝍸 𝍸 𝍸 𝍸 𝍸 ।
मानसिं, आ, न्हु 𝍸 𝍸 𝍸 𝍸 𝍸 𝍸 𝍸 ।
वंशीधर, न्हु 𝍸 𝍸 𝍸 𝍸 𝍸 𝍸 𝍸 𝍸
जाम रूद्र,न्हु 𝍸 𝍸 𝍸 𝍸 𝍸 𝍸 𝍸 𝍸 𝍸 ।।।
सुखुल होडा, न्हु 𝍸 𝍸 𝍸 𝍸 𝍸 𝍸 𝍸 𝍸 ।
माहान, न्हु 𝍸 𝍸 𝍸 𝍸 𝍸 𝍸 𝍸 𝍸 𝍸 𝍸
विशेश्वर, न्हु 𝍸 𝍸 𝍸 𝍸 𝍸 𝍸 𝍸 𝍸 𝍸 𝍸 ।।।

## पत्राङ्क ४० ख

काशिराम, न्हु 𝍸 𝍸 𝍸 𝍸 𝍸 𝍸 𝍸 𝍸 𝍸 𝍸 ।।।
वासु, न्हु 𝍸 𝍸 𝍸 𝍸 ॥

*इपाछ्रेस ॥*

जुगिदास, न्हु 𝍸 𝍸 𝍸 𝍸 𝍸 𝍸 𝍸 𝍸 𝍸 𝍸
चुकुटि, न्हु 𝍸 𝍸 𝍸 𝍸 𝍸 𝍸 𝍸 ॥
देवखुल, न्हु 𝍸 𝍸 𝍸 ।।।
धनराम कस्त, न्हु 𝍸 𝍸 𝍸 𝍸 𝍸 𝍸 𝍸 𝍸 𝍸 ॥
रामेश्वर, न्हु 𝍸 𝍸 𝍸 𝍸 𝍸 𝍸 𝍸 𝍸 𝍸
देविराम, न्हु 𝍸 𝍸 𝍸 𝍸 𝍸 𝍸 𝍸 𝍸 𝍸
शिवनान न्हु 𝍸 𝍸 𝍸 𝍸 𝍸 𝍸 𝍸 𝍸 𝍸 ।।।
मानसिं न्हु 𝍸 𝍸 𝍸 𝍸 𝍸 𝍸 𝍸 𝍸 𝍸 ।।।
सुखुल, न्हु 𝍸 𝍸 𝍸 𝍸 𝍸 𝍸 𝍸 ।।।
सागलसिं, न्हु 𝍸 𝍸 𝍸 𝍸 𝍸 𝍸 𝍸 𝍸 𝍸

*गलालस चोकाथ भंडिल ॥*

ध्वकम्ह, न्हु 𝍸 𝍸 𝍸 𝍸 𝍸 𝍸 𝍸 𝍸 𝍸 𝍸
पूर्णसिं , न्हु 𝍸 𝍸 𝍸 𝍸 𝍸 𝍸 𝍸
रामहरि, न्हु 𝍸 𝍸 𝍸 𝍸 𝍸 𝍸 𝍸 𝍸 𝍸 𝍸
रछेराम, न्हु 𝍸 𝍸 𝍸 𝍸 𝍸 𝍸 𝍸 ।

*न्हुल देवल लिखे दर्व्वाणि ॥*

चण्ड होडा, न्हु 𝍸 𝍸 𝍸 𝍸 𝍸 𝍸 𝍸 𝍸 𝍸
लक्ष्मीधर, न्हु 𝍸 𝍸 𝍸 𝍸 𝍸 𝍸 𝍸 𝍸 𝍸 𝍸

धर्म्मराम, न्हु 𝍸 𝍸 𝍸 𝍸 𝍸 𝍸 𝍸 𝍸 𝍸 |||
देवराम, न्हु 𝍸 𝍸 𝍸 𝍸
रामहरि, न्हु 𝍸 𝍸 𝍸
जय कल्याण, न्हु 𝍸 𝍸 𝍸 𝍸 𝍸 𝍸 𝍸 𝍸 𝍸 𝍸
गंगाधर, न्हु 𝍸 𝍸 𝍸 𝍸 𝍸 𝍸 𝍸 𝍸 𝍸 𝍸 ।
जगत्सं, न्हु 𝍸 𝍸 𝍸 𝍸 𝍸 𝍸 𝍸

## पत्राङ्क ४१ क

*न्हुलदेव लिखे मातानस ॥*

चुकुटि, न्हु 𝍸 𝍸 𝍸 𝍸 𝍸 𝍸 𝍸 𝍸 𝍸 𝍸 ॥
धनसिं न्हु 𝍸 𝍸 𝍸 𝍸 𝍸 𝍸 𝍸 ।
भागिराम, न्हु 𝍸 𝍸 𝍸 𝍸 𝍸 𝍸 𝍸 𝍸 𝍸 ।
रुद्रसिं, न्हु 𝍸 𝍸 𝍸 𝍸 𝍸 𝍸 𝍸 𝍸 𝍸 𝍸 ॥
वंशि, न्हु 𝍸 𝍸 𝍸 𝍸 𝍸 𝍸 𝍸 𝍸 𝍸 𝍸 |||
थकुल, न्हु 𝍸 𝍸 𝍸 𝍸 𝍸 𝍸 𝍸 𝍸 𝍸 𝍸
तुरशिराम, न्हु 𝍸 𝍸 𝍸 𝍸 𝍸 𝍸 𝍸 𝍸 𝍸 𝍸 ।
गणपति, न्हु 𝍸 𝍸 𝍸 𝍸 𝍸 𝍸 𝍸 𝍸 𝍸 𝍸 ।

*जिलस्वान चुक थंथ्व लाजकुलया ॥*

लछेराम,मृ, न्हु 𝍸 𝍸 𝍸 𝍸 𝍸 𝍸 𝍸 𝍸 𝍸 |||
तुराराम, न्हु 𝍸 𝍸 𝍸 𝍸 𝍸 𝍸 𝍸 𝍸
धनराम, वैद्य, न्हु 𝍸 𝍸 𝍸 𝍸 𝍸 𝍸 𝍸
बषत्सिं,न्हु 𝍸 𝍸 𝍸 𝍸 𝍸 𝍸
पद्मसिं,न्हु 𝍸 𝍸 𝍸 𝍸 𝍸 𝍸 𝍸 𝍸
श्याम माढे, न्हु 𝍸 𝍸 𝍸 𝍸 𝍸 𝍸 𝍸 𝍸 𝍸 |||

*दर्व्वाजा थातास ॥*

जोगसिं, न्हु 𝍸 𝍸 𝍸 𝍸 𝍸 𝍸 𝍸 𝍸 𝍸 𝍸 ।
दातेम्हं, न्हु 𝍸 𝍸 𝍸 𝍸 𝍸 𝍸
चुकुटि, न्हु 𝍸 𝍸 𝍸 ।
मोहनसिं,न्हु 𝍸 𝍸 𝍸 𝍸 𝍸 𝍸 𝍸 𝍸 𝍸 𝍸 ।
सुमुख, न्हु 𝍸 𝍸 𝍸 𝍸 𝍸 𝍸 𝍸 𝍸 𝍸 𝍸 |||
चुकुटि, खे,न्हु 𝍸 𝍸 𝍸 𝍸 𝍸 𝍸 𝍸 𝍸 𝍸 𝍸 |||
सुखुल कस्त, न्हु 𝍸 𝍸 𝍸 𝍸 𝍸 𝍸 𝍸 𝍸 𝍸 𝍸
दंदपाणि, न्हु 𝍸 𝍸 𝍸 𝍸 𝍸 𝍸 𝍸 𝍸 𝍸 𝍸
रामहरि, न्हु 𝍸 𝍸 𝍸 𝍸 𝍸 𝍸 𝍸 𝍸 𝍸 𝍸
विशेश्वर,न्हु 𝍸 𝍸 𝍸 𝍸 𝍸 𝍸 𝍸 𝍸 𝍸 𝍸

## पत्राङ्क ४१ ख

*तव केवास ॥*

हाकुराम, न्हु 卌 卌 卌 卌 卌 卌 卌 卌 卌 卌 ।
अनन्तसिं, न्हु 卌 卌 卌 卌 卌 卌 卌 卌 卌
चुकुटि, न्हु 卌 卌 卌 卌 卌 卌 卌 卌 卌 卌 ।
देवराम,न्हु 卌 卌 卌 卌 卌 卌 卌 卌 卌 |||
अमृतसिं, न्हु 卌 卌 卌 卌 卌 卌 卌 卌 卌 卌 |||
मेरु, न्हु 卌 卌 卌 卌 卌 卌 卌 卌 卌 ।
शिवकृष्ण, न्हु 卌 卌 卌 卌 卌 卌 卌-卌 卌

*तवचुक लिधाङ ॥*

शिवहरि, न्हु 卌 卌 卌 卌 卌 卌 卌 卌 卌 ।
देवेन्द्र, न्हु 卌 卌 卌 卌 卌 卌 卌 卌 卌 卌 ॥
दातेम्हं, न्हु 卌 卌 卌 卌 卌 卌 卌

*केवायाके ॥*

सूर्य्य, न्हु 卌 卌 卌 卌 卌 卌 卌 卌 卌 卌
धनदेव, न्हु 卌 卌 卌 卌 卌 卌 卌 卌 卌 |||
रामहरि,न्हु 卌 卌 卌 卌 卌 卌 卌 卌 卌 卌 ।
वासिं न्हु 卌 卌 卌 卌 卌 卌 卌 卌 卌 卌
धर्नसिं, न्हु 卌 卌 卌 卌 卌 卌 卌 卌
जयहरि, न्हु 卌 卌 卌 卌 卌 卌 卌 ॥
वासु, न्हु 卌 卌 卌 卌 卌 卌 卌 卌 卌 卌 ॥
रत्र्नसिं, न्हु 卌 卌 卌 卌 卌 卌 卌 卌 卌 卌 |||
पिराग, न्हु 卌 卌 卌 卌 卌 卌 卌 卌 ।
देर्वसिं, न्हु 卌 卌 卌 卌 卌 卌 卌 卌 卌 卌 ।
विश्वराम, न्हु 卌 卌 卌 卌 卌 卌 卌 卌 卌 卌
हाकु, न्हु 卌 卌 卌 卌 卌 卌 卌 卌 卌

*तासि चुकया लाबा ॥*

पूर्णराम, न्हु 卌 卌 卌 卌 卌 卌 卌 卌 卌 卌 |||

## पत्राङ्क ४२ क

धोंकम्हं, न्हु 卌 卌 卌 卌 卌 卌 卌 卌 卌 卌 |||
मेरु न्हु 卌 卌 卌 卌 卌 卌 卌 卌
विलिसिं, न्हु 卌 卌 卌 卌 卌 卌 卌 卌 卌 卌 |||
जर्यसिं, न्हु 卌 卌 卌 卌 卌 卌 卌 卌 卌 卌

*तालसि चुकया, यातास, स्वथान वलि चिता ॥*

रामकृष्ण, न्हु 卌 卌 卌 卌 卌 卌
देवराम,न्हु 卌 卌 卌 卌 卌 卌 卌 卌 卌 卌
रत्नसिं जोशि, न्हु 卌 卌 卌 卌 卌 卌

*पूजा बो स्वव ॥*

श्रीकुलेश्वर, न्हु 卌 卌 卌 卌 卌 卌 卌
श्रीमहादेव,न्हु 卌 卌 卌 卌 ।
चन्द्रराम धर्ब्वा, न्हु 卌 卌 卌 卌 卌
नरहरि धर्ब्वा, न्हु 卌 卌 卌 ।

*तालसि चुकस ॥*

देवराम, न्हु 卌 卌 卌 卌 卌 卌 卌 卌 卌 卌 |||
श्रीबछायि, न्हु 卌 卌 卌 卌 卌 卌 卌 卌 卌 卌
हरिसिं जोशि, न्हु 卌 卌 卌 卌 卌 卌 卌 卌 卌 卌
हाकु आचात, न्हु 卌 卌 卌 卌 卌 卌 卌 卌 卌 卌 ।
रामचन्द्र,न्हु 卌 卌 卌 卌 卌 卌 卌 卌 卌 卌
भोनिशंकर, न्हु 卌 卌 卌 卌 卌 卌 卌 卌 卌 卌 ॥
पूर्णसिं, न्हु 卌 卌 卌 卌 卌 卌 卌 ॥
भल, न्हु 卌 卌 卌 卌 卌 卌 卌 卌 卌 卌 |||
लाला, न्हु 卌 卌 卌 卌 卌 卌 卌 卌 卌 卌 ॥
रछेराम,न्हु 卌 卌 卌 卌 卌 卌 卌 卌 卌 卌
कल्याण सिं, न्हु 卌 卌 卌 卌 卌 卌 卌 卌 卌 卌
भायदेव, न्हु 卌 卌 卌 卌 卌 卌 卌 卌 卌 卌
जयशंकर,न्हु 卌 卌 卌 卌 卌 卌 卌 卌 卌 ।

## पत्राङ्क ४२ ख

*तुथ चुकस ॥*

शिवनान, न्हु 卌 卌 卌 卌 卌 卌 卌 卌 卌 ॥
दुर्ग्गादास, न्हु 卌 卌 卌 卌 卌 卌 卌 卌 |||
श्याम, मृ, न्हु 卌 卌 卌 卌 卌 卌 ॥
जगत्सिं जोशि, न्हु 卌 卌 卌 卌 卌 卌 卌 卌 卌 ॥
जयराम, ध्वल, न्हु 卌 卌 卌 卌 卌 卌 卌 卌 卌 卌
दाते म्हु, न्हु 卌 卌 卌 卌
वंशिधर, न्हु 卌 卌 卌 卌 卌 卌
चक्रपाणि, न्हु 卌 卌 卌 卌 卌 卌 卌 卌 卌 ॥

*तवचुकस, दुवाल ॥*

शिवहरि, न्हु 卌 卌 卌 卌 卌 卌 卌 卌 ॥
रामदेव, न्हु 卌 卌 卌 卌 卌 卌 卌 卌 ॥
जुगिदेव, न्हु 卌 卌 卌 卌 卌 卌 卌 卌 卌 卌 ॥
रामकृष्ण, न्हु 卌 卌 卌 卌 卌 卌 卌 卌 ॥
रामहरि, न्हु 卌 卌 卌 卌 卌 卌 卌
विश्वेश्वर, न्हु 卌 卌 卌 卌 卌 卌 卌 卌 卌
चुकुटि, न्हु 卌 卌 卌 卌 卌 卌 卌 卌 卌 卌 ।
पूर्णसिं, न्हु 卌 卌 卌 卌 卌 卌
गंगाधर, न्हु 卌 卌 卌 卌 卌 ॥
बालकृष्ण, न्हु 卌 卌 卌 卌 卌 卌 卌 卌 ।।।
विश्वहरि, न्हु 卌 卌 卌 卌 卌 卌
हाकुसिं, न्हु 卌 卌 卌 卌 卌 卌 卌 ।।।
क्वा छे, न्हु 卌 卌 卌 卌 卌 卌 卌 卌 卌 ।
रत्नराम, न्हु 卌 卌 卌 卌 卌 卌 卌 卌 卌 ।
चन्द्रराम, न्हु 卌 卌 卌 卌 卌 卌 卌 ॥
तवढेक, न्हु 卌 卌 卌 卌
रामचन्द्र, न्हु 卌 卌 卌 卌 卌 卌
चुकुन, न्हु 卌 卌 卌 卌 卌 卌 ।

## पत्राङ्क ४३ क

*तव चुकस ॥*

जयदेव, का, न्हु 卌 卌 卌 卌 卌 卌 卌 卌 ।।।
मानसिं, माहान, न्हु 卌 卌 卌 卌 卌 卌 卌 卌 卌
विश्वराम, माहान, न्हु 卌 卌 卌 卌 卌 卌 卌 卌 卌
चन्द्र,माहां, न्हु 卌 卌 卌 卌 卌 卌 卌 卌 ।।।
तेकनसिं, माहां, न्हु 卌 卌 卌 卌 卌 卌 卌 卌 ॥
रामहरि, कालक, न्हु 卌 卌 卌 卌 卌 卌 卌 卌 卌 ।
गंगादेव कालक न्हु 卌 卌 卌 卌 卌 卌 卌 卌 卌 ।
एन्द्रराम,कालक, न्हु 卌 卌 卌 卌 卌 卌 卌 卌 ।।।
माधव, माहान, न्हु 卌 卌 卌 卌 卌 卌 卌 ॥
म्हं २५२ थिकन ॥ थ्वते चितायाक, देवराम, जोवाल, शशिधर, जोशि, हरि, खि ॥
१ सं ८२२ ज्येष्ठ शुदि ६ दोय् जुगीया ल्याख ॥ ॥
रन्हसिं, न्हु 卌 卌 卌 卌 卌 卌 卌 卌 卌
चुकुति, म्वा, न्हु 卌 卌 卌 卌 卌 卌 卌 卌 卌 卌
दाते म्वा, न्हु 卌 卌 卌 卌 卌 卌 卌 卌 卌 ॥
शिवनाथ, न्हु 卌 卌 卌 卌 卌 卌 卌 卌 卌 ॥

दुखिराम, न्हु 𝍸 𝍸 𝍸 𝍸 𝍸 𝍸 𝍸 𝍸 𝍸 ॥
उदयनाथ, न्हु 𝍸 𝍸 𝍸 𝍸 𝍸 𝍸 𝍸 𝍸 𝍸 ॥
नान न्हु 𝍸 𝍸 𝍸 𝍸 𝍸 𝍸 𝍸 𝍸 𝍸 ।।।
हेराम, न्हु 𝍸 𝍸 𝍸 𝍸 𝍸 𝍸 𝍸 ।।।
वरनाथ, न्हु 𝍸 𝍸 𝍸 𝍸 𝍸 𝍸 𝍸 𝍸 𝍸 𝍸
मोहनया काय, न्हु 𝍸 𝍸 𝍸 𝍸 𝍸 𝍸 𝍸 𝍸
१ खुखुर न्हु 𝍸 𝍸 𝍸 𝍸 𝍸 𝍸 ।
रन्हपति, न्हु 𝍸 𝍸 𝍸 𝍸 𝍸 𝍸 𝍸 𝍸 ।
गुंदास, (न्हु) 𝍸 𝍸 𝍸 𝍸 𝍸 𝍸 ......

## पत्राङ्क ४३ ख

धर्म्मनाथ, (न्हु) 𝍸 𝍸 𝍸 𝍸 𝍸 𝍸 𝍸 𝍸
वसुदास, न्हु 𝍸 𝍸 𝍸 𝍸 𝍸 𝍸 𝍸 𝍸 𝍸 ॥
किशंदास, न्हु 𝍸 𝍸 𝍸 𝍸 𝍸 𝍸 𝍸 𝍸 𝍸 𝍸
१ भिमचा, न्हु 𝍸 𝍸 𝍸 𝍸 𝍸 ।।।
वलि 𝍸 𝍸 𝍸 𝍸 𝍸 𝍸 𝍸 𝍸 ।
चुकुटि, न्हु 𝍸 𝍸 𝍸 𝍸 𝍸 𝍸 𝍸 𝍸 𝍸 ।
धर्म्मदास, न्हु 𝍸 𝍸 𝍸 𝍸 𝍸 𝍸 𝍸
भुदास, न्हु 𝍸 𝍸 𝍸 𝍸 𝍸 𝍸 𝍸 𝍸 ।
१ विल्हाम, न्हु 𝍸 𝍸 𝍸 𝍸 𝍸 𝍸 𝍸 𝍸 𝍸 𝍸
जुगीदास नाथ, न्हु 𝍸 𝍸 𝍸 𝍸 𝍸 𝍸 𝍸 𝍸 ।।।
रन्हदास, न्हु 𝍸 𝍸 𝍸 𝍸 ॥
पण्डव, न्हु 𝍸 𝍸 𝍸 𝍸 𝍸 𝍸 𝍸 ।
भागीदास, न्हु 𝍸 𝍸 𝍸 𝍸 𝍸 𝍸 𝍸 𝍸 𝍸
मोहन, न्हु 𝍸 𝍸 𝍸 𝍸 𝍸 𝍸 𝍸 𝍸 𝍸 𝍸
सुखुर, न्हु 𝍸 𝍸 𝍸 𝍸 𝍸 𝍸 𝍸 𝍸 ।
बिसिंदास, न्हु 𝍸 𝍸 𝍸 𝍸 𝍸 𝍸 𝍸
दुर्गा, न्हु 𝍸 𝍸 𝍸 𝍸 𝍸 𝍸 𝍸 𝍸
भोनदास, न्हु 𝍸 𝍸 𝍸 𝍸 𝍸 𝍸 𝍸 𝍸 𝍸
........र, न्हु 𝍸 𝍸 𝍸 𝍸 𝍸 ॥
१ सेवराम, न्हु 𝍸 𝍸 𝍸 𝍸 𝍸 𝍸 𝍸 𝍸 𝍸
बिसिंदास, न्हु 𝍸 𝍸 𝍸 𝍸 𝍸 𝍸 𝍸 𝍸 ।।।
जुगीदास, न्हु 𝍸 𝍸 𝍸 𝍸 𝍸 𝍸 𝍸 𝍸 𝍸 ।।।
गंगानाथ, न्हु 𝍸 𝍸 𝍸 𝍸 𝍸 𝍸 𝍸 𝍸
मुंदास, न्हु 𝍸 𝍸 𝍸 𝍸 𝍸 𝍸 𝍸
थ्वते चितायाक, चक्रसिं जो, घ, मनिधर, जो, गा ॥

९ सं ८२२ ज्येष्ठ शुदि ७ सिद्धाग्नि. कोट्याहुतिया घटि १९

## पत्राङ्क ४४ क

प्र.अधिवासन कुन्हु शुक्र, वारस, घटि २४ अधिवासनया कल-शार्च्चन,अष्टमि, शनिश्चरवार ॥ घटि २९ अग्नि स्थापं, नवमि, आदित्यवार ॥ घटि २१ दशमि सोमवार ॥ घटि १७ प्र ३ एकादशि, अंगारवार ॥ घटि १५ x द्वादशि बुधवार ॥ घटि १५ x त्रयोदशि,

वृहस्पतिवार ॥ घटि १४ चतुर्द्दशि, शुक्रवार ॥ घटि १२ x पूर्णमाशि शनिश्वरवार ॥ घटि १४ अ २ द्वितीया आदित्यवार ॥ घटि १३ अ २ घा, तृतीया सोमवार ॥ घटि १३ x चतुर्थि, अंगारवार ॥ घटि १२ पंचमि बुधवार ॥ घटि २१ षष्ठि वुहस्पतिवार ॥ घटि १२ अ २ सप्तमि शुक्रवाल ॥ घटि ११ प्र ३ शनिश्चरवार ॥ घटि १२ x नवमि आदित्यवार ॥घटि २० दशमि सोमवार ॥ घटि १४ अ २ दशमि प्र

एकादशि,अंगारवार ॥ घटि १३ प्र ३ एकादशि प्र द्वादशि बुधवार ॥ घटि १७ प्र १ x द्वादशि, प्र त्रयोदशि वुहस्पतिवार ॥ घटि १३ त्रयोदशि शुक्रवार ॥ घटि १२ अ २ शनिश्वरवार ॥ घटि ११ प्र १ अमावाशि आदित्यवार ॥ घटि २६ प्र १ प्रतिपदा सोमवार ॥ घटि १२ x द्वितीया अंगारवार ॥ १४ घात अ १ तृतीया बुधवार ॥ घटि १५ प्र १ x चतुर्थि वृहस्पतिवार ॥ घटि १३ पंचमि शुक्रवार ॥ घटि ११ अ २ षष्ठी शनिश्वरवार ॥ घटि १५ सप्तमि आदित्यवार ॥ घटि १३ x अष्ठमि, प्र. नवमि सोमवार ॥ घटि १२ दशमि, अंगारवार ॥ घटि १२ अ २ घात, एकादशि बुधवार ॥ घटि १५ द्वादशी, वृहस्पतिवार ॥ घटि १२ प्र १ त्रयोदशि शुक्रवार ॥ घटि १२ चतुर्द्दशि शनिश्चरवार ॥

## पत्राङ्क ४४ ख

घटि ११ प्र १ पूर्णमाशि

आदित्यवार ॥ घटि १८ प्र १ प्रतिपदा सोमवार ॥ घटि ११ प्र १ द्वितीया अंगारवार ॥ घटि १२ तृतीया बुधवार ॥ घटि १५ अ १ घाट, चतुर्थि वृहस्पतिवार ॥ घटि ११ प्र १ पंचमि, शुक्रवार ॥ घटि ११ अ ३ घा, षष्ठि, शनिश्चरवार ॥ घटि १० x सप्तमि, आदित्यवार ॥ घटि १२ प्र १ अष्टमि, सोमवार सम्पूर्ण जुला ॥ घटि ११ नवमि, अंगारवार ॥ घटि २५ दशमि बुधवार ॥घटि ७ x एकादशि वृहस्पतिवार ॥ घटि २७ x द्वादशि शुक्रवार, बलन्हिया घटि ९ वाङ पूर्णा कुन्हु ॥ घटि १२ x त्रयोदशि शनिश्चरवार । घटि १५ चतुर्द्दशि आदित्यवार ॥ घटि १५ अ २ अमावाश्या, सोमवार ॥

ध्व घटि तव चक्रसिं जोशि,घतखा, मणिधर जोशि गालइति,
भायदेव जोशि गाल इति,सुखुल जोशि ॥ ॥

*श्रीश्री जुजुसन गाम गामस सेवा कु हाडाव छोयाया ल्याख ॥ ॥*
*भोतया सेवा कु हाय,*

म्हं ४ मेस, मो ५६, म्हं २ फा, म्हं २ बद्या, म्ह. १० हास,
म्हं ६ दुगु, आ ३० बजि, फं ५ चि, फं ३० चेकन,
प्ल १ हिं, कु २ जीर, फं ५ पारु, फं १ हरडि,
ग्व ८० धलि, दुदु, फं ५ डा, ग्व २०० खेज, फं २ तुमर,
फं २ हामल, फं ३ घेल, फं ३ साखल, फ २ भोयुमल,
फं २ पलका, फं २ सुपाचुन, फं १ मीथ, फं २ मुक,
फं २ भुति, फं ४ ग्वलदु, कु १ आब्वात, कु ३ थ्यातगुल,
प्ल १ मरच, कु १ शुठि, फं ३ कलसुल, फं ६ मास, म्वाच,
फल १५ चला, म्हं ६ तेतल म्वाक, फल १५ फा ला, प्वात ७ मस्यान,
पु १२ पन्हिल, पु ६

## पत्राङ्क ४५ क

कोयिस, पु ४ चुपे, पेश्चा, सुकल्हे, कु १६ कलिल लप्ते,
कु ८ जेला लप्ते, च्वाफे, पुलु, तुफे,
पा ३० चप्, कुलभाल, मोकसिल, फल १५ चुसा,
म्हं १२ चलस, म्हं ८ फसि,म्हं ४ गाल चलस, चलखुन फक्व,
ग्व १०० ग्वय, प्ल १ खयगुलि,
फं ४ गुगुलि डा, घासा दयकसा,
पु ८ धवक, कु १ सासे, भाला,
मो १००० छमिस, भागन ध्वति ॥ ॥

*१ धलिखेलया सेवा कु हाय ॥*

म्हं १ मेस, मो २०, म्हं १ बद्या, म्हं १ फा, म्हं २ दुगु, म्हं २ हास,
म्हं ४ तेतल म्वाक, म्हं ४ चलस, म्हं ४ फसिं,
म्हं १ गाल चलस, आ १० बजि, फं २ चि, फं ४ चेकन,
फं २ पारु, फं १ भोयुमल, फं १ हामल, फं १ तुमल,
फं १ प्लका, फं १ सुपाचुन, फं १ मीथ, फं २ गोलडु,
फं २ मास, फं १ कलसुल, कु १ x हरडि, कु ५ डा,
कु ६ घेल, कु ६ साखल, कु ३ मुक, कु ३ भुति,
अस्ता १ x हिं, प्ल ३ जीर, प्ल ३ तेतुलसे, प्ल १ आब्वात,
प्ल २ सासे, प्ल १ x थ्यातगु, प्ल २ सुठ, ग्व ३० धलि, दुदु,
ग्व ६० खेज, म्वाचं, फल ६ चला, फल ६ फाला, फल ६ चुसा,
प्वात ३ मस्यान, पु ४ पन्हिर, ग्व ३ धवक, पु २ कोयिस,
पु २ चुपे, पेश्चा, सुकल्हे, कु ८ कलिला-रप्ते,
कु ३ जेला, च्वाफे, पुलु ,कुलभाल, चलखुन फक्व,

ग्व ५० ग्वय, कु १ याला, अस्ता २ खयगुलि, प्ल १ मखाम,घासा
दयकसा,
फं १ गुगुलि ङा, मो ३०० छ्मिस भागन, ध्वति ॥ ॥

*१ खनपुया सेवा कु हाय ॥*

म्हं १ मेस मो १५, म्हं १ बचा, म्हं २ हास, म्हं २ दुगु,
म्हं २ चलस, म्हं २ फसि, म्हं १ गाल चलस ।
म्हं २ तेतल म्वाक, आ ५ बजि, फं १ चि,

## पत्राङ्क ४५ ख

फं २ चेकन, फं १ पालु, फं १ गोलंडु, फं १ कलसुल, फं १ गुगुलङा,
कु ३ ङा, कु ३ घेल,कु ३ साखल, कु २ हामल, कु २ तुमल,
कु ३ भोयुमल, कु २ प्लका, कु २ सुपाचुन, कु १ x भुति,
कु १ x मुक, अस्ता १ x हिं, प्ल १ x जीर, प्ल ३ हरडि, प्ल २ मीथ,
प्ल १ शुठ, ग्व १५ धरि, दुदु, ग्व ३० खेज, अस्ता २ तेतुलसे,
अस्ता २ आब्बात, अस्ता २ सासे, ध्यातगु,
फल ३ चला, फल ३ फा ला, फल ३ चुसा, प्वात १ मस्यान, पु २ पन्हिल,
ग्व १ धवक, पु १ चुपे, सुकल्हे, पेश्चा,
कु ४ कलिला रप्ते, कु २ जेला रप्ते, च्वाफे, पुलु, तुफे, चलखुन फंक्व,
ग्व ३० ग्वय, प्ल २ याला,
अस्ता २ खय्गुलि, अस्ता २ मखान, घासा दयकसा,
मो १२० छ्मिस भागन ध्वते ॥ ॥

*चौक्वातस सेवा कु हाय ॥*

म्हं १ मेस, मो १०, म्हं १ दुगु, म्हं १ चलस, म्हं १ गागर चलस,
आ २ बजि, फं १ चेकन, फं १ मास, कु २ चि,
कु २ पारु, कु २ ङा, कु २ साखल, कु २ घेल,
कु १ हामल, कु १ तुमल, कु १ भोयु मल, कु १ प्लका,
कु १ सुपाचुन, कु २ ग्वलडु, कु १ कलसुल, अस्ता १ हिं,
प्ल १ जिर, प्ल २ हरडि, ग्व ८ धलि, दुदु, ग्व २० खेज,
म्वाच, चला, फाला, चुसा, तेतल, पेश्चा, सुकल्हे, कु २ कलिला लप्ते,
कु १ जेला लप्ते, च्वाफे पुलु, चलखुन फको,
गुगुलि ङा, घासा दयकसा, मो ४० छ्मिस भागन ध्वति ॥ ॥

*१ पनातिस सेवाकु हाय ॥*

म्हं ३ मेश, मो ४५ म्हं २ फा, म्हं २ बचा, म्हं ८ हास,
म्हं ४ दुगु, म्हं १० चलस, म्हं ६ फसि, म्हं ३ गाल चलस,
म्हं ६ तेतल

## पत्राङ्क ४६ क

म्वाक, आ २५ बजि, फं ४ चि, फं २० चेकन, फं ४ पारु,
फं १ हरडि, फं छ डा, फं ५ गुगुर डा, फं ३ घेर, फं ३ साखल,
फं २ हामल, फं २ तुमल, फं २ भोयुमल, फं २ प्लका, फं २ सुपाचुन, फं १ मीत,
फं २ मुग, फं २ भुति, फं ३ गोलडु, फं ५ मास, फं ३ कलसुल, अस्ता ३ हिं,
कु २ जीर, कु १ आब्बात, कु १ सा से, कु १ थ्यातगु, कु १ सुठ, ग्व ६० धलि, दुदु,
ग्व २०० खेज, प्ल १ मरच, म्वाच, फल १५ चला, फल १५ फाला,
फल १५ चुसा ला, चलषुन फक्व, प्वा ६ मस्यान, पु १० पन्हिर,
पु ४ कोयिस, पु ६ धवक, पु ३ चुपे, पेश्चा, सुकल्हे, फाला, कु १५ कलिला लप्ते,
कु ७ जेला-लप्ते, च्वाफै, पुलु, तुफे, कुलभाल, हासा,
ग्व ८० ग्वय, अस्ता ३ खयगुलि,
कु १ x याला, प्ल ३ मखाम, घासा दयकसा, भोत, मो ८०० छ्मिसन भागन थ्वति ॥ ॥

*साङाया सेवा कु हाय ॥*

म्हं १ मेश, मो २० म्हं १ बद्या, म्हं ४ हास, म्हं २ दुगु, म्हं १ फा,
म्हं ४ तेतल म्वाक, म्हं ४ चलस, म्हं ३ फसि, म्हं १ गाल चलस,
आ १० बजि,फं २ चि, फं ८ चेकन, फं २ पारु, फं १ हामल, फं १ तोमल,
फं १ भोयुमल, फं १ प्लका, फं १ सुपाचुन, फं २ गोलडु, फं २ मास,फं १ कलसुल,
फं १ गुगुलि डा, कु १ x हरडि, कु ६ डा, कु ६ साखर, कु ६ घेल,
कु १ मीथ, कु ३ मुग, कु ३ भुति, अस्ता १ x हिं, अस्ता ३ जीर, प्ल २ सासे,
प्ल १ आब्बात, प्ल २ तेतुलसे, प्ल १ x थ्यातगु,
प्ल २ शुठ,ग्व ३० धलि, दुदु,

## पत्राङ्क ४६ ख

ग्व ६० खेज, म्वाच, फल ६ चला, फल ६ फा ला, फल ६ चुसा, प्वात ३ मस्यान, पु ४ पन्हिल,
ग्व ३ धवक, पु २ कोयिश,
पु २ चुपे, पेश्चा, सुकल्हे, कु ८ कलिला लप्ते, च्वाफे, तुफे , पुलु, कुलभाल,
चलखुन फको, ग्व ५० ग्वय, अस्ता २ खयगुलि, कु १ याला,
प्ल १ मखाम, घासा दयकसा, मो ३०० छ्मिस भागन थ्वति ॥

*१ थेमिस सेवा कु हाय ॥*

म्हं ६ मेश, मो ८०, म्हं २ फा, म्हं २ बद्या, म्हं १६ चलस,
म्हं १४ हास, म्हं ८ दुगु, म्हं १२ फसि, म्हं ६ गाल चलस,

## पत्राङ्क ४७ क

आ ५० बजि, फं ७ चि, फं ४० चेकन, फं ७ पालु, फं ५ डा,

फं ३ तोमल, फं ३ हामल, फं ३ भोयुमल,    फं ३ सुपाचुन, फं ३ पलका, फं २ मुग,
फं २ भुति, फं ६ ग्वलडु, फं १० मास,    फं १० फलसुल, फं ६ गुगुलिङा,
प्ल १ x हिं, प्ल १ x मरच,    कु ३ जीर, कु ६ हरडि, कु ६ मीथ,
कु १ x आब्वात, कु १ x सासे,    कु ४ थ्यातगु, चलखुन फक्व,
कु १ x शुठ, ग्व १२० धलि, दुदु,    ग्व २०० खेज, प्ल १ x खय-गुलि,
कु १ याला, कु १ x मखाम, म्वाच, चला,    ग्व १५० ग्वय, फाला, तेतल, चुसा,
प्वात ९ मोस्यान, पु १४ पन्हिंल,    पु ७ कोयिश, पु ५ चुपे, ग्व ९ धवक,
पेश्चा, सुकल्हे, भाला, कु १६ कलिला लप्ते,कु ८ जेला लप्ते, च्वाफे, तुफे, घासा दयकसा,
मो १२०० छ्रमिस भागन थ्वते ॥ ॥

*१ नक देशस सेवाकु हाय ॥*

म्हं १ मेस, मो १५, म्हं १ बद्या,    म्हं २ हास, म्हं २ दुगु, म्हं २ चलस,
म्हं २ फसि, म्हं १ गाल चलस,    आ ५ बजि, फं १ चि, फं २ चेकन,
फं १ पालु, फं १ ग्वलद्व, फं १ मास,  फं १ कलसुल, कु ३ ङा, कु ३ घेल, कु ३ साखल, कु २ हामल, कु २ तुमल, कु २ भोयुमल,
कु २ पलका, कु २ सुपाचुन, कु १ x मुग,
कु १ x भुति, कु ३ गुगुर ङा,    ग्व १५ धलि, दुदु, ग्व ३० खेज,
अ १ x हिं, अस्ता, २ आब्बात,    अस्ता २ तेतुलसे, अस्ता २ सासे, थ्यातगु,
प्ल १ x जीर, प्ल ३ हरडि, प्ल १ सुठ, म्वाच,
चला, फाला, चुसाला, तेतल, प्वा २ मस्यान,    पु ३ पन्हिर,

## पत्राङ्क ४७ ख

ग्व २ धवक,    पु २ कोयिस, पु २ चुपे, पेश्चा, सुकल्हे,
कु ४ कलिला रप्ते, कु २ जेला रपते, च्वाफे, तुफे,
ग्व ३० ग्वय, प्ल २ याला, अस्ता १ खयगुलि,
अस्ता २ मरच,चलखुन फक्व,
घासा दयकसा,मो १५० छ्रमिस भागन थ्वति ॥ ॥

सेवा कु दुकायाया ल्याख ॥

पनातिया ॥

अ ३ हिं, अ ३ x मरच, फं १ सियिव साखल,    लाङा,अ ३ खयगुलि,
फं ३ कु १ प्र १ पारु,    प्र ३ अ ३ शुठ, कु २ जीर,   कु १ x याला, फं ३ कलसुल,
फं ४ कु १ मास, फं १ कु ३ प्र ३ सुपाचु,    प्र ३ अ १ मखान, कु १ आब्बात,
फं १ कु ३ प्लका,

## पत्राङ्क ४८ क

कु ३ चि, गो ८० गोय फं २ गुगुलां ङा
फ ३ कु १ सासे, फं १ कु ३ प्र १ हाम,' कु ७ प्र २ भुति, फं १ मिठ,
कु ३ x हरडि, कु ७ प्र १ भोयुमर, फं २ मुग, फं १ कु ३ तुमर,
फं २ x चाकु, गो २०० खेज, ह २७ ङा, म्हं ७१ चलषुन, म्हं-तेतल म्वाक,
फं १२४ म्वाच, फं ३ घेल, पा ४ काता पुरु, पा ४ पुरु धरि, फं २२ चेकन, माथं,
फ ४ चुसा, फ २० चला, म्हं २ थस्खा, पा ४० भोत, पा ८ छ्राया पुरु,
फे ८ तुफे, पु ४ कुयिस, गो ६ धवक, पु ३ चुपे, पु ६ पंन्हि,
प्वा ४ मश्या, नाख से, सेस, म्वान (स्वान?), कु ४ वाकुर ङा, म्हं २०,
खरिका, गो ८ कुरभार, कु १ पकरेन, खोरो, कु २ दस्कं,
छोम, भाता, ग्व २ फस्से,पा १२ राङ सुल्हे, कु १ हे, रलिक,
कु २ जेला लप्ते, कु १५ करिला, आ २४ कु ६, कु १५ करिला,
आ २४ कु ६ बजि, म्हं ८ हास,
म्हं ३ मेश- मु मो-, म्हं २ बद्यां, मु मो-, म्हं १ फा, मु मो-,
म्हं ४ दुगु मुमो-, बजि, म्हं ८ हास, म्हं ६ फशी -
म्हं ९ कयगु चलस मु मो, म्हं ३ गार चोलरस मु मो, ग्व ८ पेचा, कु २, फे४
च्वाफे,
म्हं ७ हेरतो चोरस हवं, म्हं १० फा हव मेश हव नायतो,
कु १ कराम, लिथ हरा, कु १ दस्कंन हव,
कु १ भाता,पाथुर,सिमि, हव, कु ४ धर,
दुवं शिवनान बिया, गो २६, दं १६६ बय बिया ॥ ॥

*साङाया दुकाया ॥*

कु ५ प्र १ घा,क्लसुल, कु ७ मास, कु ३ भुति, फं १ तुमल, फं १ हामल,
कु ३ मुग, फं १ भैमर, फं १ प्ररका, फं १ सुपाचुन, फं १ गुगुल ङा, कु १ मिठ,
प्र २

## पत्राङ्क ४८ ख

शुठ, प्र १ x सासे, फं २ चाकु, फं २ चि, कु ६ x पारु, कु १ x हरडि,
अ १ हिं, अ ३ ह आम्बात, फं १० चेकन माथं,
प्र १ x तेतुलसे, अ २ जीर, कु १ साखर, सि, गो ६० खेज,कु २ x थ्यागुर, म्हं ४
तेतर म्वा,
म्हं ४५ चलखुन, ग्व ५० ग्वय, प्र ३ याला,
अस्ता २ खयगुलि, प्र १ मखाम, गो ३० कोबिधलि, शिवनान बिया,
फं २८ म्वाच, प्वा ३ मोश्यान, पु २ चुपे,
ग्व ३ धवक,पु ४ पन्हिर, पु २ कुयिस,

कु ५ x घेर, कु २ हे, गो २ भोयु फसे, स्वान, सेसा,
पा १ तु (भु), थु १२ लूंन, गो ४ कुरभार,
पा ४ पुरु, कु ८ रप्ते, कु ३ जेला,
गो ४ पेचा, कु १ ,पा १५ वि सुल्हे,
ख ६ चाला, ख २ फाया, म्हं १ चुसा,
फे ४ तुफे, म्हं ४ हास, म्हं १ मेश, मु मो –,
म्हं १ बद्या मुमो –, म्हं १ फा,मु मो–,
म्हं २ दुगु मुमो –, म्हं ४ चोलस मुमो –, म्हं १ गाल चोलस,
फं ३ फशी, आ ९ फं ७ x बजि,दं १०५ बय बिय ॥ ॥
*१ ज्येष्ठ शुदि १० भोतया सेवा कु दुकाया ॥*
कु २ पारु, फं ४ –, कु १ हिं,
प्र १ –, कु २ जीर, कु १ ग्व १००
खयगुरि वं, प्र १ x, कु १ x -, कु १ आब्बात, कु १ जीर कुछी,
प्र १ मरच, कु १ सासे, वं, छकु,
कु १ मोकसेल, पोल, १००, कु १ धुन्त्र,
कु १ चि फं ४, कु १ हरडि फं ४, कु १ भैमर फं २,
कु १ सुपाचुन फं २, कु १ हामर फं १ कु ३ x,
कु १ गुगुलि ङा फं २, कु १ भुति फं २, कु १ मास फं ६, कु
१ गुगुल ङा, कु ६, कु १ मुक, कु ७ प्र २,
कु १ कलसुल कु ११, कु १ तुमल कु ७ प्र २,
कु १ मिथ

## पत्राङ्क ४९ क

कु ३ प्र २, कु १ प्रलका कु ८,
कु १ साखल कु ११, कु १ चाकु कु १४,
ग्व ४ कोलभार, कु १ चाप,कु १ इता, कु
१ खोरु, कु १ छ्वम, कु १ खलिका,
पु ४ चुपे, व ग्व ८ धवक, व पु १२ पन्हि,
कु १-पु ६ कुयि, कु १ प्वा ७ मस्यान कु १,
फ ७ चुसाया कु १ तुफे, फे १०,
कु ४ कलां, कु १ से सा, कु १ स्वान,
कु ८ चेकन फं २८, कु २०·बजि आ २८ माथन,
कु ३ तितल म्हं ६ म्वांक, मया बिया, कु २ दस्कन,कु १ त्वाकल ग्व २, कु २ पुलु पा ८,
कु ३ पेश्चा ग्व ४, कु २ स्वंल्हे पा १२,
कु १ च्वाफे फे ४ कु १५ कुसा, पा ३०,
कु ७ जेला लम्ते, कु ५ कलिला लप्ते,

कु १ फाकन, कु १ कात्वा पा पु ६,
कु ७ सि, कु १० भाला, कु १७ धलि, ग्व ८०,
कु १ दुदु फं २, कु १ क्वातधलि फं ४,
कु ६ चलाया फ १६, म्हं १ ख १ ला म्वाक थस्खा कु १,
कु २ ख्वाखल, कु २ हे, कु ३ खेज ग्व २००,
कु ४ फतसे, कु १ थस्खा फतसे,
कु २ चलखुन म्हं ६४, कु १ सुरण,
कु १ घेल कु १०, कु २ ग्व ४ ङा कासि,
कु ५ हलिङा ह १०, म्वाच फं ५६,
कु १ थ्यागुल, सुथ कु १ सुठ, कु ३ थ्यागुल,
म्हं १२ पथ्या, हव म्हं ७ दं १४, म्हं ६ दुगु, म्हं ४ गाल चोलस
म्हं १ फा मुल मो १५ हव म्हं ४ दं ८, म्हं १० हास कु १,
म्हं ८ फसि, म्हं ४ मेश, हव म्हं ८ दं १६,
बद्या मो १५, बय बिया मो १ द. १५ ॥ ॥
*ज्येष्ठ, सु १२ चोकाथया सेवा कु काया ॥*
कु १० प्लका, प्र १ जिल, कु १ साखल
कु १ मास कु १, कु १ खेज ग्व २०,
कु १ गुगुर्ङा, कु १ x हिं अ १, सुपाचु कु १
कु १ हे फतसे पुलुपा १, कु १ तुमल, कु १ कलसु कु १,
घेल कु २ पालु कु १ हर,

## पत्राङ्क ४९ ख

कु १ चाकु, कुं २ चि कु २, कु     कु २ लप्ते भे १४,
कु १ च्वाफे तुफे स्वल्हे पेचा,
कु २ वजि फं १६, कु २ कोबि धलि ग्व १८,
कु १ चेकं फ १ दुदु वं,
कु १ भोयुमल, प्र ३ हलडि, प्र २ कु १ ङा,
अ २, म्हं १ मेश मुमो - हव म्हं २ दं ४,
म्हं २ चलस, म्हं १ दुगु मु मो – हव म्हं २ दं ४, दं ३३ बय बिया ॥ ॥
*ज्येष्ठ बदि ५ धलिखेलया सेवा कु दुकाया ॥*
कु १ सुठ, प्ल २ जिल, प्र २ ह खयगुलि,
अ २ मखां, प्र १ हिं, अ १ x तितुसे, प्र २ थ्यागुल,
कु ४ आब्बात अ ३ x, ग्वय ग्व ५०,
कु १ पुलु पा २ ग्व २ कोलभाल, कु १ चेकं फं ५
प्र २ x बय कुलेन, कु १ फाकन,
कु १ पंलृन चुन, कु २ आवल नाख से वं,

कु १ हे, कु १ तेतल म्वाक म्हं ४, कु २ फतेस ग्व ४ भोयु, कु २ ख्वाखल,
कु १ हामल फं १, कु ३ अ १ घा भुति, कु २१ माश
फं २, कु १ हलुल, कु १ x कु ३ सुपाचुन
प्र १ x कु १ प्लका कु ३ अ २ मिथ कु ३ प्र २ x , कु १ घेल कु ५ तोयु साख कु
५x कु १ चलखुन म्हं ५०, कु १ मुग, कु ३ करसु फं १,
कु १ याला प्र ३ गुगुडा फं १,
घु १ तुमल, फं १ भोयुमल फं १, कु १ स्वान,
कु १ तुफे फे ४, कु १ मस्यान प्वा १ चाप,
जिवंजिव म्हं १, कु १ खेज ग्व ६०,
कु ५ बजि आ ९ फं ७ x पेचा निमिचा, कु ४ म्वाच फं ३४, कु १ डा ह ५,
कु १ फ २ चला फ १ चुसा, फ ४ चला,
कु २ पक लून, कु १ पालु कु ५ x,
कु १ चाकु कु ७ प्र २ x, कु १ चि
फं २ अ २ घात, पा १ तु कु २ कराम,
कु १ हास म्हं २, कु १ ग्व २ धवक,
पु २ पन्हि, पु २ कुयि, पु २ चुपे,
कु १ च्वाफे २ विपिचा ग्व ६ सुल्हे,
कु ३ जेला लप्ते, कु ८ कलूल ला, कु ६
कोविधलि, कु १ दुदु

## पत्राङ्क ५० क

म्हं १ मेश, हव म्हं ४ दं ८ बद्या,
म्हं १ बद्या, म्हं १ फा हव म्हं ८ दं १६ बय,
म्हं १ गाल चोलस, म्हं २ दुगु, म्हं ३ फशि, दं ९१ बय ॥ ॥
*ज्येष्ठ वदि ११ नाराया सेवा कु दुकाया ॥*
**कु १ भै मर कु ५ प्र ३, कु १ तुमल कु ५ प्र ३,**
**कु २ चि फं २ x, कु १ हामल कु ५ प्र ३,**
**कु १ भुति कु ५ प्र ३,**
**कु २ मास फं २ प्र ३, कु १ सुपाचु,**
**कु ७ प्र १, कु १ साखल फं २ शि,**
**कु १ प्लका कु ५ प्र ३, प्र १ मरच, तोराघात, व, अ १ ≠**
**खयगुलि व, कु १ मुग कु ५ प्र २, कु१ कलसुल फं २ कु ३ x,**
**मिठ कु ३ व, चाकु फं १ अ ३ घा, व,**
**प्र ३ आब्वात, व, कु ३ ध्यागुर, व,**
**तो ७ खयगुरि, व, प्र ३ सास, व,**
**ग्व ७० ग्वय, व, तो ११ मरच, व,**

अ २ हिं, व, कु १ प्र १ जिर, व,
प्र २ मखाम, व, कुर १ याला, व, प्र ३ शुठ,
व, कु ३ हरडि, व, कु २ पारु फं ३, कु १ पुछ्रोम, कु १ खत्का,
पु ६ पन्हिर, व, ग्व ४ धवक, व,
पु ३ कुयिस, व, पु २ चुपे, व,
कु २ खेज, गो १२०, कु २ ङा ह ७,
कु २ चलखु म्हं -, पा १ कुश्यार तु,
पु ४ कु तुफे, फे ८, कु २ मोश्यान प्वा ४,
पा ८ राङ सुल्हे, म्हं १ चरा नेम्हास्यं,
कु ८ रा फल ख १६, कु १ थस्खा म्हं २,
कु २ तेतर म्हं ५ मया वि, (?) कु ३ फामकन,
कु ३ दस्कं, कु ४ कराम, कु ४ हे,
कु ३ ख्वाखर, कु १ ङा काशी पाथुर, व,
कु १ भोयु फत्से, कु ३ फत्से ग्व ६,
कु १ पुरु पा ४,कु १ कोर-भाल,
ग्व ४ कु २ पाथुर, कु १० जेला लप्ते,
कु ६ कलीला लप्ते, कु ४ म्वाच,
फं २४, कु १ सुकुन्दा गो ४, कु ४ चेकन फं १६,

## पत्राङ्क ५० ख

कु १, कु १८ बजि,
आ १४ फं ३, कु १ पेचा ग्व ४,
कु १ पेचा ग्वं २ फे २ छ्वाफे (च्वाफे ?)
कु ११ सि, कु ९ धर ग्व २६, कु १ दुदु, कु १ घेल फं १ कु ३,
म्हं २ मेश फं १ फा (म्हं १ फा ?), म्हं १ बद्या,
म्हं ३ दुगु, म्हं २ फशी, म्हं १२ चोलस, हव,
म्हं ८ दं ८ बय, कु १ हास म्हं ६, मेश हव म्हं ४ दं १६ बय,
फा हव म्हं १ दं २ बय,
मो १ शुकी १ दं २ बय बिया ॥ ॥
*ज्येष्ठ बदि ५ खणपुया सेवा कु दुकाया ॥*
कु १ प्रलका कु २ खयगुलि अ २ तेतुरसे,
अ २ हरडि, प्र ३ जिर, प्र १ हिं,
अ १ आब्बात, अ २ ग्वय ग्व ३०,
सासे अ १, कु १ मास फं १
कलसुल फं १, कु १ भोयुमर
कु २ साखर कु २ ≠, कु १ शुठ अ ३ x मीठ,

याला प्र २, मखाम अ २,
कु १ सुपाचुन, कु १ ≠ गुगुल ङा, कु २ प्र १,
कु १ चेकन फं २, कु १ चाकु कु ३ ≠, चि कु २ ≠,
कु १ भुति, कु १ x मुग, कु १ x , कु १ तुमर कु १ ≠ हामर कु २ प्र १,
कु १ तेतल म्हं २ म्वाक, कु १ फा, फ १
चुसा फ १, कु १ चला फ १ लृन,
कु १ चलखुन म्हं २३, कु ४ म्वाच फं २१,
कु २ ङा ह ४, कु २ हे,
कु १ त्वाकर, ग्व २, कु १ पारु,
कु ३, कु १ फत्से ग्व २, कु २ पक लृन,
कु १ खेज ग्व ३०, कु १ चुपे पु २, कुयिस पु २,
धवंक गो २, पन्हि पु २, मश्या प्वा १,
खरिका, कु १ च्वाफे, पेचा, कु १
पुरु पा २, फे २ तुफे, कु २ कतसि,
कु ४ क़लृरा लप्ते, कु २ जेला लप्ते,
कु १ हास म्हं २, म्हं १ बद्या हव म्हं १,
गार चोलस हव म्हं १,
म्हं २ फशी हव म्हं २,

## पत्राङ्क ५१ क

म्हं १ मेश हव म्हं ४ हेल सुध्दा दं ८ बय,
कु १ दुदु , कु ४ धरग्व १७, कु १ धर,
कु २ प्र १ x धर, कु ४ बजि आ ४ फं ७, दं ६९ बय बिया ॥
*ज्येष्ठ वदि ८ थेमिया सेवा कु दुकाया ॥*
कु १ खयगुरि, अ ५ मरच, अ ५ गोय ग्व १४९,
ह १ ङा, कु २ फं ९ कु ३ मास,
कु ४ फं ६ पारु, कु १ आम्वात कु १ प्र १,
कु १ प्र १ शुठ, कु १ याला प्र ३ अ २,
सासे प्र ५,कु २ कलसुल, फं ९ कु ३,
कु १ हिं अ ५ x, जिर कु २ प्र ३, कु १ मखाम कु १ प्र १ x ,
कु १ भुति फं २, कु १ प्रल्का फं ३, कु २ चाकु फं ५ प्र ३,
कु १ सुपाचुन फं ३, कु २ चि फं ६ ≠ प्र १ x, कु १ मिठ कु ५
प्र ३ अ २,
कु २ गुगुर ङा फं ५ कु १, कु १ मुग फं ३ अ २ घा,

कु १ भैमर फं ३, अ २ घा, कु १ तुमर फं २ कु ३ प्र १ घा,
कु १ हामर फं ३, कु ८ चेकन फं ४५ x,
कु ६ क्षज ग्व २००, कु १ चलखुन म्हं १२,
कु ६ ङा, ह ११, कु १ चला फ २,
कु १ तेतर म्वाक, उपरसिं बिया,
कु १ फाया फ २, कु २ क्वातर धर,
कु ३६ धरि गो १२०, कु १ दुदु,
कु १२ म्वाच, कु २ बुदे करसु,
कु २ आवारि, कु २ भाता, कु २ चकसेसा,
कु २ स्वान, कु ६ फत्से, कु १० लृन,
कु २ फाकन, कु ६ दस्कं, कु २ हें,
कु १ पन्हि पु १५, कु १ धव चुपे ६, धव ६
कु २ धवक, कुयिस ६ चुपि ४, कु १ तुफे ८,
कु ३ मश्याँ प्वा ९, कु १ पाथुर,
कु ३५ बजि आ ४८ फं २, कु ८ जेला लप्ते,
कु १६ कलिला लप्ते, कु ६३ भाला,कु २ च्वाफे, ८,
कु ५ पेश्चा ग्व २६, कु२ हास म्हं १४, म्हं ६

## पत्राङ्क ५१ ख

मेश, दं १८ बय, म्हं २ फा, हव म्हं ८ दं १६,
म्हं २ बद्या हव म्हं २ दं ४,
म्हं ६ गार चो़लस,
म्हं १६ पथ्या, म्हं ८ दुगु, म्हं १२ फसि दं ३ हव, ना,
म्हं १ कस्त दं २,
कु १ हरडि, कु ५ म्हं १८ महानतो, म्हं ६ दं १३
कुम्हार नायक, .......................... ॥
*ज्येष्ठं वदि ४ नकदेसया सेवा कु दुकाया ॥*
कु १ घेल धा १ चेकनं, कु १ चेकन कु ९,
कु १ साखर कु २, कु १ मरच,
अ १ जिर प्र १, कु १ चाकु,
कु ३ प्र १ अ २ मखाम, कु १ सा से,
अ १ खयगुरि, अ १ तेतुसे, अ २ आब्बा,
अ २ हिं अ १/शुठ, अ ३ x ग्वय ग्व ३०,
कु ५ म्वाच फं २४, कु २ पारु कु ३ प्र १,
कु ११ लप्ते भे ४४, कु १, च्वाफे, ४
गो ४ पेचा, कु १ क्षेज ३०, कु ३ भाता,

कु १ फत्से ग्व २, कु १ स्वान,
कु १ हरडि, प्र २ याला अ ५,
कु २ लृन, कु ३ बुदे करसुर, फे २ तुफे,
कु १ तुमर कु २, कु १ हाम्रर कु ≠, कु १ भैमर कु ≠,
कु १ कुयि पु २, पु १ चुंपे, पु २ पंन्हि, प्वा २ मश्या,
कु ५ बजि आ ४ फं ७, कु १ सुपाचुन कु १ ≠,
कु २ चि फं १, कु १ मुग कु १ x,
कु २ गोर मास फं १ प्र १ घा, कु २ कलसुल फं १,
कु १ चलखुन म्हं १३, कु १ थस्खा म्हं १
तेतर म्हं १ कु १ चलाफ १ चुसा कोत १,
कु १ प्लका कु २, कु २ गुगुर ड़ा
कु ३ प्या ड़ा काशी गो १,
कु १ भुति कु १ x, कु २ हे,
कु ८ धलि ग्व १६, कु १ दुदु
कु १३ भार, तेपो, सलै, काशि, भो (भे) वत, ध़रपो, गोरपो,
म्हं १ मेश, म्हं १ बद्या, म्हं २ दुगु, म्हं ३ पथ्या,
म्हं २ फशी हव म्हं ४ दं १२ हेर सुध्र्दा,

## पत्राङ्क ५२ क

कु १ हास, शुकी ३ दं ८ बय बिया ॥ ॥
*ज्येष्ठ शुदि १३ बुदेया सेवा कु दुकाया ॥*
कु ६ चेकन, फं १३ कु १, कु १ घेर कु ७,
कु ११ म्वाच फं ७१, कु १७ लप्ते भे ६४,
कु ४ त्वाकर, ग्व ८, कु १ पु २ कुयि,
पु २ चुपे, ग्व ३ धवक, पु ४ पन्हिर,
कु १ मस्यान, घा २, कु ३ फत्से गो ६,
कु ३ लृन, कु १ स्वान वा कु १२ तेछो कु १ x,
कु १ चला ख १, तेतल म्हं १,
कु ४ पालु फं २ प्ल ३, कु ४ दस्कं,
कु १ तुफे, कु ६ हे,
कु १ जिर कु १ सुपा़चुन कु २ x,
कु १ चरखुन म्हं २४ खल्का वं,
कु २ बुदे करसुर, कु २ ड़ा कासि,
कु २ साखर फं २, कु १ भुति कु ५,
कु १ मरच अ ३ सुठ, प्र २ x कु २ चाकु फं २ x, कु ३ खेज ग्व १२०,

कु १ मुग कु ५ कु  २ चि कु ११ अ २ घा,
कु १ सासि प्र ३ आब्बात प्र ३,
कु १ थ्यागुल कु ८, कु २ कलसुर फं २ प्र १, घा,
कु १ भैमर फं ४ कु ३, कु १ हामर कु ५,
कु १ हरडि कु २ प्र १,
कु १ हिं अ १ x , सुपाचुं कु २ x,
कु १ प्लका कु ६, कु २ मास फं ३ प्र १ घा,
कु १ मिथ कु ३, कु १ ग्वय ग्व ६९ खयगुलि अ २ ,
कु १ मखाम प्र १ x याला प्र ३, पा १ भु,
कु १८ बजि आ १३ फं ८ , कु १ च्वाफे २, कु २ वि सुल्हे पा –
कु १ वि पेचा ४, कु १ पेचा ४,
कु १२ धलि ग्व ४८, कु २ दुदु, कु २ क्वात धर,
कु १ से, कु ३ स्वान, कु ११ भारा, सलै, कात्वा पा,
कु १ तेपो, कु ४ सि, कु १ फा म्हं ६, कु १ तुमल कु ५,म्हं २ मेश,
म्हं १ फा, हव नाय म्हं ५, म्हं १ बचा, हव म्हं १,
म्हं ४ दुगु, म्हं १० पथ्या, गार

## पत्राङ्क ५२ ख

चोरसं,
म्हं ४ फशी, हव म्हं ४, म्हं ३ हेर दं ६
म्हं ४ माहान दं ८, मो १ x दं ११ बय बिया, थिक.॥ ॥
*सम्वत् ८२२ ज्येष्ठ शुदि ८ यंला जुजुया सेवा कु दुकाया ॥*
कु ९ सि, कु १४ लप्ते, भे ४४, कु ५ दुदु ग्व १४,
कु १३ कोबिधल ग्व ५४, कु २ चेकन फं ५,
कु २ चाकु छ्वादु फं ७, कु १ ग्वय गव ८०,
अ २ खयगुलि,ग्व १०० बदां, प्र १याला, अ १ सुकम्या, ग्व २ नलिक्याल, कु २ हरडि कु ३,
कु १ साखल कु ६, कु १ हामल कु २,
कु २१ माढे ग्व ७४ काशि, ता ७०५ आति ता ३० माथा,
कु ५ ङा, ह २४, कु १ प्लका फं १,
म्कु  १ कलसुल फं ३, कु १ भोयुमल,
कु १ तेतुलस्य प्र ३ आब्बात प्र १ x
तोमल, कु १, कु १६ म्वाच फ १२९,
कु १ ललिक खै ग्व ८, कु ३ ह्रे, खै ग्व १२,
कु ४ तेतल म्हं ९ थस्खा १३, कु १ चुसा म्हं १
फ २ यास (९), कु १ चलाय फ ६,
कु १ पुरु पा ४, कु ११ फत्से ग्व ३८,

कु २ सोपाचुं फं १, कु ४ खेज ग्व २३६,
कु १ हिं तो ४ कु १ जिर, कु १ पु २ कोयिस, पु २ चुपि,
ग्व २ धवक, पु २ पन्हिल,पा २ द्वालचा, पु २ दुसुलचा,
प्वा २ मुश्यां, कु २ पारु फं १ कु ३, मो ४ दं ९ बय बिया, थिक,
आ ४ कु ३ बजि बिया ॥ ॥
*संवत् ८२२ ज्येष्ठ शुदि ९ सेवा कु दुकाया या सथिक ल्याख ॥*
बजि आ १९६

## पत्राङ्क ५३ क

फं ३, जाके फं ८, नासाक वा फं ४,
स्वान वा फं ३ x, तेछो फं ४७, हामल फं १३ प्र १,
भोयुमल फं १४ कु २, तोमल फं १४ प्र १,
प्लका फं १६ प्र २, मुग फं ११ कु ३ x,
माश फं ३४ कु ३, करसु फं ३४ कु २,
पारु. फं २५ प्र ३, चि फं ३१ कु १ अ २,
चेकन फं १५९ कु १ x, अ २ हिं कु १ प्र १
अ २ तो १ जिल हलडि फं ३ प्र १ फं ७ कु २ x,
मरच कु १ प्र १ अ १, हलिङा ८६ काशि ङा ग्व १६,
गुगुल ङा फं १२ कु १, खेज ग्व १२७६, चुसा फं १४, चुसा म्हं २, चला म्हं १,
चला फ ७८, थस्खा म्हं १९, तेतल म्हं १३,
म्वाक तेतल म्हं २८, हे कु २५, फाया फ ४,
चलखुन म्हं ३२७, घेल फं १५ अ २,
सियिव साख फं १७ प्र २,
शुथ कु ६,
मिथ फं ६ प्र २, सोपाचुं फं १४ कु १ अ २,
चाकु फं २५ कु ३ प्र १ x, आब्बात कु ५ प्र २ अ ३,
त्यतुलसे कु २ प्र १, सासे कु ६ प्र २,
ध्यागुल कु २० x, ग्वय ग्व ७०८, याला कु ६ प्र २,
मखाम कु ३ प्र ३, खयगुडि कु १ x तो ३,
ग्व २ नलिक्याल, खयगुलि बदां ग्व १००,
सुकम्याल अ १ तो १, मोकशिल पोल १००,
म्वाच फ ७७१, म्वाच कोदाल ८, फत्से ग्व ८९,
भोयु फत्से ग्व ८, पुरु पा ३३, पकलृन कु ३,
पाथुल कु ४, ललिक कु - बुदे कसु कु ६,
फाकन कु ८, दस्कन कु १६, कराम कु ९,
भाता कु-, लृन कु २०, पु छ्वस कु ३

छ्वम फं १ , खोलु कु - गोलमास फं ३,
यिताल, चाप ङा खैचा ग्व ७१,
राङ सुल्हे पा २४, तुफे फे ६०,
च्वाफे २५, त्वाकल ग्व ६, कोलभाल ग्व १९,
विथ सुल्हे पा-, पेश्वा ग्व-, भोत पा २०,
धुन पु १००,

## पत्राङ्क ५३ ख

द्वालचा पा २ , दुसुलचा पु २,
धवक ग्व ३२, पन्हिल पु ५४,कोयिस पु २९,
चुपि पु २२, मश्यां प्वा ३४, स्वान कु, सेसा कु ,
कोबिधर ग्व ४६५, दुदु कु १० फं २०,
क्वातल धर फं १२८ x,
जेला लप्ते कु ३५, कलृला लप्ते फे कु ९८,
सि कु ३०, कोसोपा ३० ॥ ॥
संवत ८२२ ज्येष्ठ शुदि ६ गोगरभापनिस्ता बिया थिकं, बजि आ १६, गुगुल ङा, फं ८
चला लाख १०,
फा ला ख २, चलखुन म्हं २९४, हडा ८, ङा कासि ग्व ७,
खेज ग्व ६५०, चुसा ला ख १४,
तेतर म्हं १०, चुसा म्हं २, पालु फं ७ x ,
चेकन फं १६, हिं प्र १, जिर कु २,
मरच प्र २, थ्यागु कु २, सासे कु १,
चि फं ६, स्वाच फं १६, लप्ते भे ३०,
महिधर कु ७, भाता कु ॥, कुरमार ग्व २,
पेचा ग्व १, सुल्हे पा ४ लां, हे पेचा ३,
पकलृन पेचा १,फत्से ग्व १०, कोडा २, दस्कं,
झामलसे ग्व १६, लृन थु १७, कुश्यार तु पु ४,
बुदे कसुर कु २ प्र १, तेतुलसे प्र २,
खल्का थु ४, वा फं ४, त्वाकर ग्व १ ॥ ॥
एपाछेस चितायाक, चुकुन्धेकपनिस्ता बिया, सथिकं,
बजि आ ३४, जाके फं ८, कलसुल फं ९,
मास फं ६, मुग फं १०, भुति फं ३ x, चि फं ५,
चेकन फं २८ x, पारु धा १, हरडि कु १,
धल फं १०, हल ङा ८, स्वाच फं ४८,
लृन थु १६, छोम पु, हे कु ३, हे खैचा १,
फाकन कु २, दस्कं कु १, भाता कु ३, लप्ते भे ३६ ॥ ॥

ज्येष्ठ शुदि ७ ब्रम्ह भोज याता भायदेवपनिस्तं बिया सथिकन ॥
आ २ बजि

## पत्राङ्क ५४ क

फं १००, प्र २ महि धलि,
फं ३ x चाकु, फं ६ भोयुमल, कु १ मिथ,
फं २ हामल, कु ६ x थ्यागु,
कु ६ प्र ३ जिल, कु १ याला,
म्हं १० थस्खा, फ १ यासया ला,
ग्व १ कोबि धलि, कु १२ कलाम, कु ३ पाथुल,
कु १ छ्वम, फं ६८ चेकन, फं ६ कु ३ पालु,
कु ३ फाकन, कु २१ हे, खै ३७ हे,
कु ७ पकलृन, फं २७ म्वाच, ग्व २५ पेश्चा,
ग्व ६८ फत्से, पा ४ पुलु, फे ४ तुफे,
म्हं २०, ङा, ह ४५ ङा, ग्व २७० खेज,
ख ५८ चलाया, पा ६ स्वंल्हे, फे १ च्वाफे,
कु १ प्र १ सासे, कु २ x आब्बात,
फं ५ हललि, फं २ माश, कु ६ करसु,
फं ७ कु २ x साखल, फं ८ चि,प्र ३ हिं,
कु १३ लून, कु २ भाटा, कु ४ दस्कन,
भे १ लप्ते, फं ४ तुमल, फं ६ सुपाचुन,
फं ५ कु १ ह भुति, प्र १ मरच,
अ २ सुथचुन, ग्व १ त्वाकल, खलिका, ग्व ६ तेपो,
ग्व २ धलपो, पु ३ कात्वापा ॥ Q ॥
*? ज्येष्ठ शुदि ७ चोकात भादिर पूर्णसिंपनिस्ता बिया सथिकं १*
खेज ग्व ६४, ङा, हर ७ ङा, पु २ पकलृन कु १,
फत्से ग्व २, लून थु ६, हे कु २,
थस्खा म्हं ४, चला ख ४, प्र २ घेल, से, सा,
च्वाफि फे २, म्वाच फ २५, लप्ते भे ५,
पेश्चा ग्व ४, सुकल्हे पा ५४ ॥ ॥
*? ज्येष्ठ शुदि ९ था पूजान बिया सथिक ॥*
म्वाच फं ९७, भुपा, छ्य ५, स्वान कु ५,
म्वाच कोडार ६, बुदे कशुल कु २,
आवल कु १, आवालि कु २, नाख से कु ३, खलबुजा, तुसे ॥ ॥
तव चपलि भादिर बिया, भे १३ लप्ते, ग्व १ पेश्चा ॥ ॥
न्हुल बाहारयापनिस्ता बिया ॥ बजि आ

## पत्राङ्क ५४ ख

३०, दस्कं कु २,
लून कु १, लप्ते भे १३९,
गुगुल ञ फं ५ x, खैयाचा ञ फं ४ x, खैचा ग्वर ६३ ॥ ॥
किसि नके बिया, म्वाच फं १६९, म्वाच फं २०८ छपतक ॥ ॥
जगत्सिं भादिर बिया, फे १ तुफे,
पा ७ पुरु लक्ष्मी विराजस,
पा १ पुरु भागिन बिया, फे १ तुफे,
लक्ष्मी बिया, फे १ तुफे घलि तया मातन बिया ॥ ॥
हरिहर पुरन सेवाकु हवपनिस्ता बजि बिया, फं ३ कु ३ बजि ॥
यंलाया सेवा कु हव पनिस्ता बजि बिया, आ ४ बजि ॥
माधे भादिरपं दु बिया, ता ७०५ आति, ता ३० माथा, फं ३ घेल
मबुक, त्वाकर ग्व १ ॥
वंशीधर सुस्कार बिया, कु २ सुथ, कु १ भुति, कु ३ ≠ मुग ॥
गजुरि बोया कुन्हु बिया, फं ४ x चेकन, थु ३ इताल, चाप ॥
श्रीहेमराज भाजु बिया, कु ७ चेकन ॥
रन्हसिं जोसि बिया भोज याता, भे १२२ लप्ते ॥
सदावत्तियता बिया,कु कलसुल ॥
गाथ थानेयता बिया, पा २ पुलु ग्व ८ पेश्चा, ग्व ३० काशिचा ॥
धरि भादिल बिया, फं ५ कु १ महिधल,
ग्व ४६५ कोबिधल, फं २० कु १० दुदु,
ग्व ४ दुदु धलंलप्व, पोङ, ग्व ७ धल थानेयता बिया काशि, ग्व १ सुकुन्दा ॥
ज्येष्ठ शुदि ७ पाथ पूजा चिता याक चन्द्रराम धरब्वापं बिया,
भे २ लप्ते, थु १ जेला, पा ४ पुलु, फे १ तुफे,
फे १ च्वाफे, भे २० लप्ते,
नरहरि बिया फे १ च्वाफे, फे १ तुफे,
भे ४ लप्ते, भे ६ लप्ते, ज्येवला ५,
भे ७ लप्ते ॥
.सोथान वलिस चि

## पत्राङ्क ५५ क

तायाक रन्हसिं जोसि बिया, पा ४ पुरु, फे १ च्वाफे, पु ३ कात्वापा ॥ ॥
निश्रावयाता बिया थिकं ॥
फं १० बजि, कु २ साखर, कु १० घेल,

प्र २ चेकन, फं ४४ म्वाच
भे ३ लप्ते ॥ ॥
एलाया पूजावालि भोपयके कुन्हु बिया, म्वाच फं १०८ गोमि सिं बिया ॥
चौक्वाठस दुबिया बजि फायता, आ ५ बजि ॥फायता बजि बिया
हेल चुकुं, आ ५ फं २ ॥
यज्ञस चितायाकपनिस्ता बिया, ग्व १ तवसे, पु ७ कुस्याल्तु, फं ३ म्वाच,
फं ११ म्वाच, ग्व १० चकसे, ग्व १० कमला से, फ ३ x स्वान वा,
फं ३ भुति, आ ४ फं ७ तेछो,फं ८ x मुग, फं १४ कु १ हामल,
फं ८ पल्का, फं ५ भोयिमल,फं छ्वालडु ॥
ज्येष्ठ वदि १५ कलि परमान बिया,
कु १ चेकन बिया देवल थाहाय-याता,
कु १ चेकन गजुर छ्व कुन्हु बिया, प्वा १ मश्यां ॥
जिव सुस्काल बिया, ग्व १०० बदां, ग्व ८० गोय मोलांगि,ग्व ५८० गोय.
कु ३ x मखाम, कु १ x खयगुडि, कु ५ x याला, ग्व २ नलिक्याल,
अ १ तो १ सुकम्याल, पो १०० मोकसिल पोल ॥ ॥

***सं ८२२ ज्येष्ठ शुदि ७ ङाता पोलल देवल प्रतिष्ठा, अग्नि स्थापन-याता, एला जुजु बिज्याचकेयाता कुथि थाने बिया,देवरामजु चौतारा, परमानपनि ॥***

बजि आ ३ फं ८ x , चि कु ६ चेकन फं ७ कु १ प्र १ घेर सुद्धा,
जिल कु १ अ ३, हिं तो ३, मलच तो २, कु १० कलसुल,

## पत्राङ्क ५५ ख

कु १० मास, पारु फं १ कु १ x, हरडि चुं कु १ प्र १, सुपाचुन कु १ x,
आब्बात अ २, तेतुल से प्र १ , मिठ प्र २ x, शुठ अ ३, सासे अ २,
चाकु कु ६, सियि (व) साखर कु २, मवुक घेल कु २, ग्व १० कोविधरि,
भुति कु २, थस्खा म्हं १ , चला रा फ २, खैचा ४ ङा, खैचा ४ हे,
क्षज ग्व २०, म्वाच फं १०, क्वातधलि काशी गो ४ फं ७ x,
पु २ ङा, पाथुल कु १, दस्कं कु १, फे २ तुफे, भे १७ लप्ते ॥ ॥

***ज्येष्ठ वदि १४ ङाता पोलल देवलया गजुल छ्वान एला जुजु बिज्याचकेयाता कुथ थाने बिया ॥***

आ २ जाके भिं, आ २ बजि भिं, आ ६ हेया के, आ ४ सगा बजि,
फं २ मास, फं १ मास बुज, फं. २ कलसुल, फं १ उल,
फं १ छ्वुखि उल, फं १ बुक घेल, फं १ चि माथं, प्र १ जीर,
तो १ हिं, फं ३ चेकन, अ १ मलच, कु २ पालु, प्र ३ सुपाचुन,
प्र ३ हरडि, अ १ x शुठ चुन, फं १ चाकु, प्र १ आब्बात,
प्र २ तेतुलसे, अ १ x मिथ, तोथिव साखल फं १,

गुला दव थे, ख २ चला, म्हं १ थस्खा, म्हं १ तेतल,
खैचा २ ङा खैचा ४ हे, ग्व १६ खेज, हामल प्र ३,
तोमल प्र ३ ,प्लका प्र ३, भोमल प्र ३, तुफे ६,
त्वाकल ग्व ४, पेचा ग्व ७, लप्ते भे २६ ॥ ॥
कुथ ताने बिया,चेकन फं २ घेरन सुर्द्धा क्वथायाता, चेकन कु ३ कोथायता, वलि कृष्ण बिया,
हरडि प्र २, चि कु २, जिल प्र १, हिं मं ६ ॥ ॥
*लिहा वव,*
कु १० बजि, खैचा १ हे, अ १ जिल,
ग्व २ क्षज, अ १ हरडि, प्र १ ह चि,

## पत्राङ्क ५६ क

अ १ मिथ ॥ ॥
*गजुर्छ्रायाता एलाया पंचयाता कुथथाने बिया ॥*
आ १४ हेया के, आ ५८ जाके, आ ७६ बजि, फं ३ चि, माथन,
फं ७ चेकन, तो १ हिं, प्र ३ जिल माथं, फं ८ करसुल,
फं ८ माश केला, कु ६ पालु, अ ३ मिथ, कु १ x हलडि,
कु १ x सुपाचुं, अ ३ शुठ चुं, अ ३ मरच, फं २ कबुक घेल,
फं २ साखल, कु १ x तुमल, कु १ x भोयुमल, कु १ x हामल,
कु १ x प्लका, फं ३ उल, फं ७ चाकु , कु २ छ्वालडु,
फं २ मबुक घेल, प्र २ आब्बात, प्र ३ तेतुसे, ग्व ३० खेज,
फं १२ दाना माश, फं २ सियु साख, ख ४ चला, म्हं २ तितल,
म्हं २ थस्खा, पो ८० मोकशिल ॥ ॥
कुथ ताने बिया. प्रमानपनि ॥
फं ३ चेकं, कु १ जेला लप्ते, फं ४ चेकं, फं १ चि,
पा ८ पुलु, पु २ कातापुलु, पु ५ कुयिस, ग्व ५ धवक, पु ५ पन्हिल,
पु ५ चुपे ॥ ॥
*लिहा वव ॥*
आ १८ बजि, प्र २ सुपाचुं, अ २ मिथ,
प्र २ साख, कु १ x हामल, प्र १ चाकु,
कु १ x भोयुमल, कु १ प्र ३ प्लका, प्र ३ चि,
कुं १ x तुमल, ग्व ५ खेज, प्र ३ हलडि,
कु १ x छ्वालडु, प्र १ घेल, कु १ चेकन ॥ ॥
*एलाया कुम्हल प्याखन चितायाक, चुकुन धु, जीवानन्द,*
कुथ थाने बिया ॥ ॥
फं १५ जाके, फं १५ बजि,कु १ चि, कु ३ चेकन, मं ६ हिं,
अ १ जिर, ग्व १५ खेज, प्र ३ डा, प्र १ हरडि, कु १ पारु

प्र ३ साखर, प्र २ घेल, ग्व २ धलि, कु २ दुदु, कु ३ क्वातल धल,
कु ३ मास, कु ३ कलसुल, प्र ३ सुपाचुन, कु १ चाकु, अ २ मिथ,
म्हं १ हास, ता ६० माढे नेता जोरं, पो ३०

## पत्राङ्क ५६ ख

मोकसेल,पेता, भे ४ लप्ते,भाला, फं १ म्वाच,
पा २ पुरु, कुयिस, चुपे, धवक, पन्हिर ॥
*लिहाव (व),*
प्र १ कलसुल, प्र १ मास, अ १
चाकु, कु १ x बजि, अ १ चि, गो २ खेज,
सुपाचुन तो २, तो १ साखल ॥ ॥
*यलाया दैत्य प्याखन चिता याक,* धोकम्हा, सुखुल कस्त,
कुथ थाने बिया ॥
फं १५ बजि, कु १ चि, कु ३ चेकन, मं ६ हिं, अ १ जील,
ग्व १५ खेज, प्र ३ ङा, प्र १ हरडि, कु १ पारु, प्र २ घेल,
प्र ३ साखल, कु ३ मास, कु ३ कलसुल, कु २ चाकु,
प्र २ सुपाचुन, अ १ मिठ, म्हं १ हास, फं १ म्वाच,
भे ४ लप्ते, कुयिस, चुपे, पंन्हिर, धवक, म्हं ३० ॥
*लिहा व (व)* कु १ ह बजि ॥ ॥
*गोर्षाया भैयायाता चितायाक,* लह क्वाथ्या कुठ थाने बिया ॥
आ ३ बजि, फं १ मास, फं १ कलसुल, कु १ चि, कु २ चेकन,
मं ६ हिं, तो २ जील, कु २ पारु, प्र १ हरडि,कु २ चाकु, ग्व ८ धलि,
फं २ दुदु, म्वाच,म्हं १ वद्या; म्हं १ चोलस,म्हं २ फशी, भे ६ लप्ते, सि ॥ ॥
*मक (कान) पुरयाता, लह क्वाथ्या चितायाक कुथ थाने बिया ॥ ॥*
फं १५ बजि, कु २ मास, कु २ कलसुल, प्र २ चि माथं, कु १ चेकन,
मं ३ हिं, तो १ जिल, कु १ पारु, अ २ हरडि, कु १ चाकु, ग्व ४ धलि,
फं १ दुदु, म्वाच, गो ४ माधे काशी, म्हं १ चोलस,
म्हं १ फशी, भे ४ लप्ते, सि ॥ ॥
*पल्पायापंनिस्ता चितायाक,* लह क्वाथ्या कुथ थाने बिया ॥
फं ४ बजि, प्र १ चि माथं, प्र २ चेकन,

## पत्राङ्क ५७ क

कु १ मास, कु १ करसुल, मं २ हिं, मं ६ जिर, प्र २ पालु,
अ १ हरडि, प्र २ चाकु, म्वाच, ग्व २ धलि, कु २ दुदु,

म्हं १ चोलस, गो ५ काशी, पा २ पुलु, भे ४ लप्ते, सि ॥ ॥

*आषाढ वदि १० पूर्णाया शस्नान जात्रा कुन्हु यलाया जुजुयता कुथ थानेयता बिया, प्रलमानपनि ॥*

प्र १ मिथ, अ २ सासे, फं १ चाकु, फं १ चला, म्हं १ थस्खा,
खै २ ङा, ग्व २ धवक, पु २ चुपि, पु २ पन्हि,
भारा कुला मालक्व बिया, खरिका सुधांन ॥ ॥

*ज्येष्ठवदि १४ गजुर छा कुन्हु भोत्या पास्तार, चितायाक,* लघुनाथ,
त्यापा, कुथथाने बिया ॥

फं १० बजि,कु १ चि,कु ३ चेकन, मं ६ हिं, अ १ जील,
ग्व १० खेज, प्र १ हरडि, प्र ३ ङा, कु १ पारु, प्र २ घेल, प्र ३ साखर,
गो २ धल, कु २ दुदु, कु २ मास, कु २ कलसुल, भे ३ लप्ते, पा १ पुरु,
पु १ कुयिस, पु १ पन्हिर,ग्व १ धवक,फे १ तुफे ॥

*लिहाव,* कु २ बजि, अ १ च ॥ ॥

*भोत्या कुम्हर प्याखन चितायाक,* देवखुल,रामहरि, कुथ थाने बिया ॥

फं १५ बजि, प्र ३ चि,कु ३ चेकन,मं ६ हिं, अ १ जिर, कु १ पारु,
प्र १ हरडि, प्र २ सुपाचुन, अ १ मिथ, प्र २ घेल, प्र ३ साखल,
कु १ चाकु,कु २ मास, कु२ कलसुल, कुयिस, चुपे, पन्हिर,
धवक, कु १ ङा,ग्व २० खेज, फं १ म्वाच,भाला, भे ५ लप्ते ॥

*लिहाव,*

चेकन,प्र १,कु १ कलसुल ॥ ॥

*भोत्या साल्मि पास्तार चितायाक* रक्ष्मी

## पत्राङ्क ५७ ख

राम खि, शिवहरि, कुठ थाने बिया ॥

फं १५ बजि, कु १ ह चि, कु ३ चेकन,मं ६ हिं, अ १ जीर,
ग्व १२ खेज, प्र ३ ङा, प्र १ हरडि, कु १ पारु, प्र ३ घेल,
प्र ३ साखल, ग्व ३ धलि, कु ३ दुदु, फं १ क्वातर, कु २ ह मास,
कु २ x कलसुर, भे ४ लप्ते, प्र २ सुपाचुन, प्र २ चाकु, फं १ म्वाच,
पन्हिर, धवक, काशी,धरपो, कात्वापा, सलै, म्हं २४ ॥

*लिहाव,*

कु ३ बजि,प्र २ के, हरडि, हिं, जीर ॥ ॥

*पनातिया पास्तार चितायाक,* चुकुति, खि, विशेश्वर, कुथ थांने बिया ॥

फं १० बजि, कु १ चि, कु ३ चेकन, मं ६ हिं, अ १ जिर,
ग्व १० खेज, प्र ३ ङा, प्र १ हरडि, कु १ पारु,प्र २ घेल, प्र ३ साखर,
कु २ मास, कु २ कलसुल, भे ४ लप्ते, भाला, प्र २ सुपाचुन, अ २ मिठ,

प्र २ चाकु, कुयिस,. चुपे, धवक, पंन्हिर, म्हं २० ॥

*लिहाव,*

कु ६ बजि, प्र १ चि, ग्व १ खेज, कु १ चेकन ॥ ॥

*खनपुया पास्तार चितायाक* मदन कस्त, साहु, कुथ थाने बिया ॥

फं १० ह बजि, कु १ चि, कु ३ चेकन, मं ६ हिं, अ १ जीर,
ग्व ११ खेज, प्र ३ ङा, प्र १ हरडि, कु १ पारु,प्र ३ साखर,
कु २ मास, कु२ कलसुर, प्र २ सुपाचुन, प्र २ चाकु, अ २ मिथ,
भे ५ लप्ते, भाला, फं १ म्वाच, पा १ पुरु, धवक,पन्हिर ॥ ॥

*साङाया पास्तार चितायाक नान,* देवेन्द्र कुथ थाने बिया ॥

फं १५ बजि, कु १ x चि, कु ३ चेकन, मं ६ हिं, अ १ जिर
ग्व १३ खेज, प्र ३ ङा, प्र १ हरडि, कु १ पारु,

## पत्राङ्क ५८ क

प्र २ घेर, प्र ३ साखल, भे ६ लप्ते, भाला, कु २ x मास,
कु २ कलसुल, अ २ मिथ, प्र २ चाकु, फं १ म्वाच,
कुयिस, चुपे, धवक, पंन्हिर, म्हं २६ ॥

*लिहाव,* कु ३ बजि, अ १ सुपाचुन, अ १ चेकन ॥ ॥

*नाराया पास्तार चितायाक,* विलिसिं, कुथ थाने बिया ॥

फं १२ x बजि, कु १ चि, कु ३ चेकन, मं ६ हिं, अ १ जिर, प्र १ हरडि,
प्र ३ ङा, ग्व १३ खेज, कु २ x मास, कु २ x करसुल, कु १ पारु,
प्र २ घेल, प्र ३ साखल, भे ५ लप्ते, भाला, प्र २ सुपाचुन,
अ २ मिथ, प्र २ चाकु, कुयिस, चुपे, धवक, पंन्हिर ॥

*लिहाव,* कु १ चेकन,
अ १ हरडि, x २ ङा, फं ५ प्र २ बजि, अ १ सुपाचुन ॥ ॥

*नाराया पास्तार चितायाक,* जगत्सिं देवराम,कुथ थाने बिया ॥

फं १२ x बजि, कु २ x मास, कु २ x करसुल, कु १ चि,
कु ३ चेकन, मं ६ हिं, अ १ जीर,प्र १ हरडि, प्र ३ ङा, ग्व १३ खेज,
प्र २ घेल, प्र ३ साखल, भे ५ लप्ते, भाला, प्र २ सुपाचुन,
प्र २ चाकु, अ २ मिथ, चुपे, कुयिस, धवक, पंन्हिर ॥

*लिहाव,* कु १ कलसुल, कु १ मास, प्र १ चि,
अ १ हरडि, फं ३ कु १ बज़ि, प्र २ चेकन ॥ ॥

*थेमिया दैत्य प्याखन चितायाक,* जगत्सिं गोगल, दातेम्हा, कुथ थाने बिया ॥

फं १५ बजि, कु १ चि, कु ३ चेकन, मं ६ हिं, अ १ जील,
कु १ पारु, प्र १ हरडि, प्र २ सुपाचुन, अ १ मिथ,
प्र २ घेल, प्र ३ साखल, कु १ चाकु, कु २ मास, कु २

म्हं १ चोलस, गो ५ काशी, पा २ पुलु, भे ४ लप्ते, सि ॥ ॥
*आषाढ वदि १० पूर्णाया शस्नान जात्रा कुन्हु यलाया जुजुयता कुथ थानेयता बिया, प्रलमानपनि ॥*
प्र १ मिथ, अ २ सासे, फं १ चाकु, फं १ चला, म्हं १ थस्खा,
खै २ ङा, ग्व २ धवक, पु २ चुपि, पु २ पन्हि,
भारा कुला मालक्व बिया, खरिका सुधांन ॥ ॥
*ज्येष्ठवदि १४ गजुर छा कुन्हु भोत्या पास्तार, चितायाक,*
लघुनाथ,
त्यापा, कुथथाने बिया ॥
फं १० बजि,कु १ चि,कु ३ चेकन, मं ६ हिं, अ १ जील,
ग्व १० खेज, प्र १ हरडि, प्र ३ ङा, कु १ पारु, प्र २ घेल, प्र ३ साखर,
गो २ धल, कु २ दुदु, कु २ मास, कु २ कलसुल, भे ३ लप्ते, पा १ पुरु,
पु १ कुयिस, पु १ पन्हिर,ग्व १ धवक,फे १ तुफे ॥
*लिहाव*, कु २ बजि, अ १ च ॥ ॥
*भोत्या कुम्हर प्याखन चितायाक*, देवखुल,रामहरि, कुथ थाने बिया ॥
फं १५ बजि, प्र ३ चि,कु ३ चेकन,मं ६ हिं, अ १ जिर, कु १ पारु,
प्र १ हरडि, प्र २ सुपाचुन, अ १ मिथ, प्र २ घेल, प्र ३ साखल,
कु १ चाकु,कु २ मास, कु२ कलसुल, कुयिस, चुपे, पन्हिर,
धवक, कु १ ङा,ग्व २० खेज, फं १ म्वाच,भाला, भे ५ लप्ते ॥
*लिहाव,*
चेकन,प्र १,कु १ कलसुल ॥ ॥
*भोत्या साल्मि पास्तार चितायाक* रक्ष्मी

## पत्राङ्क ५७ ख

राम खि, शिवहरि, कुठ थाने बिया ॥
फं १५ बजि, कु १ ह चि, कु ३ चेकन,मं ६ हिं, अ १ जीर,
ग्व १२ खेज, प्र ३ ङा, प्र १ हरडि, कु १ पारु, प्र ३ घेल,
प्र ३ साखल, ग्व ३ धलि, कु ३ दुदु, फं १ क्वातर, कु २ ह मास,
कु २ x कलसुर, भे ४ लप्ते, प्र २ सुपाचुन, प्र २ चाकु, फं १ म्वाच,
पन्हिर, धवक, काशी,धरपो, कात्वापा, सलै, म्हं २४ ॥
*लिहाव,*
कु ३ बजि,प्र २ के, हरडि, हिं, जीर ॥ ॥
*पनातिया पास्तार चितायाक*, चुकुति, खि, विशेश्वर, कुथ थांने बिया ॥
फं १० बजि, कु १ चि, कु ३ चेकन, मं ६ हिं, अ १ जिर,
ग्व १० खेज, प्र ३ ङा, प्र १ हरडि, कु १ पारु,प्र २ घेल, प्र ३ साखर,
कु २ मास, कु २ कलसुल, भे ४ लप्ते, भाला, प्र २ सुपाचुन, अ २ मिठ,

प्र २ चाकु, कुयिस,. चुपे, धवक, पंन्हिर, म्हं २० ॥
*लिहाव,*
कु ६ बजि, प्र १ चि, ग्व १ खेज, कु १ चेकन ॥ ॥
*खनपुया पास्तार चितायाक* मदन कस्त, साहु, कुथ थाने बिया ॥
फं १० ह बजि, कु १ चि, कु ३ चेकन, मं ६ हिं, अ १ जीर,
ग्व ११ खेज, प्र ३ ङा, प्र १ हरडि, कु १ पारु,प्र ३ साखर,
कु २ मास, कु२ कलसुर, प्र २ सुपाचुन, प्र २ चाकु, अ २ मिथ,
भे ५ लप्ते, भाला, फं १ म्वाच, पा १ पुरु, धवक,पन्हिर ॥ ॥
*साङाया पास्तार चितायाक नान*, देवेन्द्र कुथ थाने बिया ॥
फं १५ बजि, कु १ x चि, कु ३ चेकन, मं ६ हिं, अ १ जिर
ग्व १३ खेज, प्र ३ ङा, प्र १ हरडि, कु १ पारु,

## पत्राङ्क ५८ क

प्र २ घेर, प्र ३ साखल, भे ६ लप्ते, भाला, कु २ x मास,
कु २ कलसुल, अ २ मिथ, प्र २ चाकु, फं १ म्वाच,
कुयिस, चुपे, धवक, पंन्हिर, म्हं २६ ॥
*लिहाव*, कु ३ बजि, अ १ सुपाचुन, अ १ चेकन ॥ ॥
*नाराया पास्तार चितायाक*, विलिसिं, कुथ थाने बिया ॥
फं १२ x बजि, कु १ चि, कु ३ चेकन, मं ६ हिं, अ १ जिर, प्र १ हरडि,
प्र ३ ङा, ग्व १३ खेज, कु २ x मास, कु २ x करसुल, कु १ पारु,
प्र २ घेल, प्र ३ साखल, भे ५ लप्ते, भाला, प्र २ सुपाचुन,
अ २ मिथ, प्र २ चाकु, कुयिस, चुपे, धवक, पंन्हिर ॥
*लिहाव*, कु १ चेकन,
अ १ हरडि, x २ ङा, फं ५ प्र २ बजि, अ १ सुपाचुन ॥ ॥
*नाराया पास्तार चितायाक*, जगत्सिं देवराम,कुथ थाने बिया ॥
फं १२ x बजि, कु २ x मास, कु २ x करसुल, कु १ चि,
कु ३ चेकन, मं ६ हिं, अ १ जीर,प्र १ हरडि, प्र ३ ङा, ग्व्र १३ खेज,
प्र २ घेल, प्र ३ साखल, भे ५ लप्ते, भाला, प्र २ सुपाचुन,
प्र २ चाकु, अ २ मिथ, चुपे, कुयिस, धवक, पंन्हिर ॥
*लिहाव*, कु १ कलसुल, कु १ मास, प्र १ चि,
अ १ हरडि, फं ३ कु १ बज़ि, प्र २ चेकन ॥ ॥
*थेमिया दैत्य प्याखन चितायाक*, जगत्सिं गोगल, दातेम्हा, कुथ थाने बिया ॥
फं १५ बजि, कु १ चि, कु ३ चेकन, मं ६ हिं, अ १ जील,
कु १ पारु, प्र १ हरडि, प्र २ सुपाचुन, अ १ मिथ,
प्र २ घेल, प्र ३ साखल, कु १ चाकु, कु २ मास, कु २

## पत्राङ्क ५८ ख

कलसुल, कु १ ङा, ग्व २५ खेज,
ग्व ४ धर, फं १ दुदु, कु ३ क्वातर,
ता ४० माधे, पो २० मोकसेर, भे ५ लप्ते, भाला ॥
*लिहाव*, प्र २ कलसुर ॥ ॥
*बुदेया पास्तार चितायाक*, तवधेक उभ्का,कुथ थाने बिया ॥
फं १० ह बजि, कु १ चि, कु ३ चेकन, मं ६ हिं, अ १ जिर, प्र १ हरडि,
कु १ पारु, प्र ३ ङा, ग्व ११ खेज, प्र २ घेल, प्र ३ साखर, कु २ मास,
कु २ कलसुल, ग्व २ धर, कु २ दुदु, प्र २ सुपाचुन, कु १ चाकु,
अ १ मिथ, भाला, भे ६ लप्ते, फं १ म्वाच, कुयिस, चुपे, धवक, पंन्हिल, म्हं २१ ॥
*लिहाव*, कु १ चेकन, अ १ चि ॥ ॥
*पूर्णाया शणान (स्नान) जात्रा कुन्हु* भोत्या कुम्हल प्याखनयता कुथ
थाने बिया, जगत्सिं ग्वगल ॥
कु ३ कलसुल, कु ३ मास, प्र १ हरडि, कु १ चाकु,
कु १ पारु, प्र ३ चि, कु १ x चेकन, मं ३ हिं,
फं १६ x बजि, पु १ पन्हिल, ग्व १ धवक, भाला मालक्व ॥ ॥
*पूर्णाया शणाण (स्नान) जाता कुन्हु भोत्या कुम्हल प्याखनयता कुथ*
थाने बिया, राम हरि ॥
कु ३ मास, प्र ३ चि, कु १ ह चेकन, कु १ पारु, प्र १ हरडि, मं ३ हिं, कु १ चाकु, पु १ कुयिस, पु १ चुपि, पु १ पन्हिल, ग्व १ धवक, भाला मालक्व ॥ ॥
***सं ८२२ वैशाख वदि १२ ङाता पोल देव प्रतिष्ठायाता खस पंचया सेवा कु दुकाया ॥***
***किश***, व्याहा, ***मनिधर***, म्हं १ दुगु मु, मो १, ***सूर्य्यमान, खत्री,***
***रजै, थापा, वलि बस्नायित,*** ध्वतेस्यं म्हं १ थु मु मो १४ ॥

## पत्राङ्क ५९ क

***विलभद्र थापा***, द, म्हं १ थु मु मो १६, म्हं १ दुगु, मु मो २ ॥
***कविराज घत्री***, सो, ***नाथुराम, रक्ष्मन अधि, तालाचं, खग्रा,***
***चामु थापा, मानसिं, बस्ना***, खुम्हासेन म्हं १ थु मु मो ८ ॥
***भुजवर थापा*** वास्दो म्हं १ थु मु मो ५ ॥ ***शिवहरि कात्कि***, साजा, म्हं १ थु,मु मो १२, म्हं १ दुगु मु मो १५, ***दामोदर थापा***, तीमा, मो ९ थुया ॥ ॥
***लक्ष्मीधर थापा***, कारु, म्हं १ थु मु मो १५, मो २ दुगुया ॥
***मनिध्रर थापा***, नं, ***महं*** १ थु मु मो २१ ॥

*सहदेव थापा,* फु, म्हं १ थु मु मो १७ ॥
*धलिखेलया खुम्हास्यं,* म्हं १ मु मो ५ ह (थु ?) ॥ *राघव कात्कि, बरथ,* म्हं १ थु, मो ५ ॥ *सहस्त्रराम कुम्हर,* फु, म्हं १ थु मु मो १४ ॥
म्हं ११ थु, थिक मु मो १३२ x ॥ ॥
*सूर्य्यभान साज, नारा,* म्हं २ थस्खा, म्हं १ तेतल, फ २ चला ला, खेचा ८ हे, कु १ कलाम, दं ८ बय बिया ॥
*मानसिं साज,* केलंन, ग्व १ थेका, फ २ फाया ला, फ १ चला, म्हं १ तेतल म्वा, खै खा ७ हे, कु १ कलाम, दं ८ बय बिया ॥
*हरिहरपुरया, कलोजिया, रामेश्वरया,* ला फल ७ ॥ कलोजिया कोथुगुल, कातङा खैचा ५ *कर्म्म सिङ्या* ॥ *मझा गाम, महादेव, रायया,* खैचा ८ ङा ॥ *बोतगाम, सुखु, लायया,* खैचा ५ ङा ॥
*रायगाम दुवालया,* खैचा ६ ङा ॥ *रतनपुरया, माधवरामया,* खैचा १४ ङा ॥ *भयिस्या, गोधवरायया,* खैचा ८ ङा ॥ *झुमुरिया, रंदेवया,* खैचा ५ ङा ॥

## पत्राङ्क ५९ ख

थ्वते हव म्हं १५ बय, बजि फं ३ बिया ॥ ॥
म्हं १ दुगु मु मो १ x *श्रीमनिकण्ठ नेम्हसेन,* द ॥ म्हं १ दुगु मु २ x श्रीबलपति, द ॥
म्हं दुगु मु मो १ *श्रीप्रजापति,* व्या ॥ म्हं १ दुगु, मु शुकि ३ *श्रीगजाधर,* ध ॥ म्हं १ बद्या मु मो ६ *श्रीजुगिदास* ॥ म्हं १६ दुगु, मु मो २ *श्रीशिवराम,* उद ॥ म्हं १ दुगु
मु मो १ x *श्रीवासुदेव,* व्या ॥ म्हं १ दुगु मु मो १ x *श्रीवीरभद्र खनार* ॥ म्हं १ दुगु मु
मो १ x *श्रीरक्ष्मन,* उकाभ ॥ म्हं १ दुगु मु मो १ x *श्रीजदुपति,* अरा ॥ म्हं १ दुगु
मु शुकि ३ *श्रीहरिनन्द, उवाखे* ॥ म्हं १ दुगु मु मो १ ≠ *श्रीप्रजापति* दुम्हान ॥ म्हं १ दुगु
मु मो १ *श्रीऋषि उदोम्हान* ॥ म्हं १ दुगु मु मो १ x *श्रीगोविन्द,* उ फ ॥ म्हं १ दुगु मु मो २ x *श्रीकपिरमनि,* द ॥ म्हं १ दुगु मु मो १ x *श्रीशिवदास,* उ, नारा ॥ म्हं १ दुगु मु मो १ ≠ *श्रीभागीरथ,* नं ॥ म्हं १ दुगु मु मो १ *श्रीवासुदेव,* साज ॥ म्हं १ दुगु मु मो १ *श्रीशिवदास जैसि,* नाख बो ॥ म्हं १ दुगु मु मो २ x *श्रीकृष्णानन्द,* फु ॥ म्हं १ दुगु मु मो १ x *श्रीकमरापति,* व्या ॥ म्हं १ दुगु मु मो १ *श्रीविशेश्वर,* शिरा ॥ म्हं १ दुगु मु मो १ *श्रीविश्व,* खो जो ॥ म्हं १ दुगु मु मो १ *सुखुरदेव,* वाक्ष ॥ म्हं १ दुगु मु मो १ x *श्रीकाशि जैसि,* नारा ॥ म्हं १ दुगु मु मो २ ह *श्रीविद्यापति,* फु ॥ म्हं १ दुगु मु मो १

*श्रीदामो जैसि,* धेक ॥ म्हं १ दुगु मु मो ३ *मानसि* रा, उ, काभ ॥ म्हं १ दुगु मु मो १ x *कविराज* कुम्हर, वा ॥ म्हं १ दुगु मु मो १ *रामदास* अधि, वाक्ष ॥ म्हं १ दुगु मु मो १ x *वैद्यराम* गुत्चापो

## पत्राङ्क ६० क

र ॥ म्हं ३४ दुगु थिकन मु मो ४६ /॥ ॥ दुगुया दाम ॥ *श्रीनारायण,* फु ॥ मो १ श्री *हरि असवारा* ॥ मो २ *श्रीसुखुदेव कुमायि* वाक्ष ॥ मो २ *श्रीगणपति,* कानपु ॥ मो २ *श्रीगंगाराम,* नारा ॥ मो १ *देवराज* कुम्ह फु ॥ मो १ *कल्याण थापा,* वाक्ष ॥ मो २ *काशि खत्री* शिरा ॥ मो १ *देवराज, खत्री* वाक्ष ॥ मो १७ थिकन ॥ ॥

*खंसपंचया साज मोचाया सेवा कु दुकाया सथिकं ॥*
मेश म्हं ११ ॥ म्हं ३४ दुगु ॥ मो १७ दुगुया ॥ मो ९ मेश्या ॥
ग्व ११३ थेका ॥ फं ४८ म्वाच ॥ कोडाल ४ म्वाच ॥ ग्व २ कोविधर,
फं १३ ला फल, म्हं ६ थसुखा, म्हृं ३ तेतल,
म्हं १ वद्या, ह २ ङा, खैचा १९ ङा, कु ३ साघेल,
फं ७ हामर, फं ४७ तेछ्रो, फं ९ पुवाके, फ ४ वा,
खैचा ४१ हे, खैचा १० से, खैचा ७ स्वान, पेचा १ आप,
तु ....., ग्व २ सुरण, ग्व १ फत्से,
व्याल, व्यालपात, कु ३ कलम ॥ ॥

*नाराया ॥*
म्हं २ मेश, मु मो १६ x दं १४,
म्हं १ फा, मु मो १६,
म्हं ३ दुगु मु मो ७, म्हं १२ चोलस,
मु मो ५ x दं १८,
म्हं २ फशी, मु मो, शुकि x, म्हं ६ हास ॥ ॥

*बुदेया ॥*
म्हं २ मेश, मु मो १८ ॥ मो १७, म्हं १ फा, मु मो ६,
म्हं १ वद्या, मु मो ६,
म्हं ४ दुगु मु मो ३ दं ४७,
म्हं १० पथ्या गार चोर, मु मो ३ दं २१,
म्हं ४ फशी मु मो १ दं २४, म्हं ६ हास ॥ ॥

*नकदेशया ॥*
म्हं १ मेश मु मो १२,
म्हं १ वद्या मु मो ३,
म्हं २ दुगु मु मो १ शुका ६,
म्हं २ दुगु मु मो २, म्हं १ गार चोल मु शुकि ३,

म्हं ३ पथ्या मु

## पत्राङ्क ६० ख

मो १ दं १५, म्हं २ फशी मु मो १ दं २१, म्हं २ हास ॥ ॥

*खनपुया ॥*

म्हं १ मेश मु मो १३, म्हं १ बद्या मु मो ३,
म्हं २ दुगु मु मो २ म्हं १ गार चोलस मु शुकि ३,
म्हं २ पथ्या मु (शु) की ३ दं १८, म्हं २ फशी मु मो १ दं २१, म्हं २ हास ॥ ॥

*पनातिया ॥*

म्हं ३ मेश मु मो १३ ॥९॥८,
म्हं २ बद्या मु मो १६, म्हं १ फा मु मो १२,
म्हं ४ दुगु मु मो ४ दं २६,
म्हं ९ कयगुर चोलस मु मो २ x, म्हं २ गार चोलस मु मो १ म्हं ६ फशी मु मो १ दं ९, म्हं ८ हास ॥ ॥

*साङाया ॥*

म्हं १ मेश मु मो २०, म्हं १ बद्या मु मो ५,
म्हं १ फा मु मो ५, म्हं २ दुगु मुमो २,
म्हं ४ चोलस मु मो १ x दं २३,
म्हं १ गाल चोरस मु मो १,
म्हं ३ फशी मु मो १ दं ४०, म्हं ४ हास ॥ ॥

*भोतया ॥*

म्हं ४ मेश मु मो १५ ॥१४॥१०॥८,
म्हं १ बद्या, मो १५ दाम,
म्हं २ फा मु मो १५ दाम;
म्हं ६ दुगु मु मो १२,म्हं ४ गार चोलस,
मु मो ⁄, म्हं १२ पथ्या मु मो ४ दं १७, म्हं ८ फशी मु मो ३, म्हं १० हास ॥ ॥

*चो क्वाथ्या ॥*

म्हं १ मेश मु मो ७, म्हं १ दुगु मु मो १⁄,
म्हं २ चोलस मु दं ९१ ॥ ॥

*धलिखेलया ॥*

म्हं १ मेश, मु मो १८, म्हं १ बद्या मु मो ७,
म्हं १ फा मु मो १४, म्हं १ गारचोलस मु (शु) की ३,
म्हं २ दुगु मु मो ३⁄, म्हं ३ फशी मु मो १ ॥

*थेमीया ॥ ॥*

म्हं ६ मेश, मु मो १३ x ॥१३॥१३॥१२॥११॥८
म्हं २ फा मु मो १८, म्हं २ बद्या मु मो १६ x,

म्हं ८ दुगु मु मो ११, म्हं ६ गार चोलस, मु मो ६,
म्हं १६ पथ्या मु मो ६ x दं ५,
म्हं १२ फशी मु मो ६ दं १५, म्हं १४ हास ॥ ॥
*यलाया ॥*

## पत्राङ्क ६१ क

म्हं २ मेश मु मो ११,मो १३,
म्हं २ बद्या मु मो १०, म्हं २ फा मु मो १६, म्हं ८ हास ॥ ॥
थ्वतेया सथिक सेवा कुया ॥ म्हं २४ मेश –, म्हं १० फा मो ९६,
म्हं १३ बद्या मो –, म्हं ३४ दुगु मो –, म्हं १६ गाल चोलस –
म्हं ७० पथ्या –, म्हं ४२ फशी –, म्हं ६० हास ॥ ॥
नेवार गाम्या वं पर्व्वतिया वं मेशग्रा थिकं, म्हं ३५ थ्वतेस थिक
मु मो ४३९ ॥ ॥
यरास सेवा कु छोययाता बिया ॥
आ १२ बजि, ग्व २४ क्वबि धलि, ग्व १० माधेकासि,
कु ३ धेल, कु ३ साखल, फं ४ दुदु,
फं ४ क्वातल धलि, कु ५ चि, कु १० चेकन,
तो २ हिं, प्र २ जीर, प्र १ शुठ, मु १ हरडि,
कु २ सुपाचुं, कु २ हाम (ल), कु १ तोमल,
कु २ प्रका, प्र १ आब्बात, प्र १ तेतुलसे,
फं ४ चा (चि?), फं २४ म्वाच, खैचा ६ हे,
ग्व ६ फत्से, खैचा ४ ललिक, सु ४ प्याति ङा,
ग्व ६० खेज, फ २ चला ला, फ २ फा ला,
म्हं २ तेतल, म्हं २ थस्खा, म्हं ८ चलखुन,
प्र १ याला, अ १ खयगुलि, प्र १ मखाम,
ग्व ४० ग्वय, ग्व १ धवक, पु १ पन्हिल,
पु १ कोयिस, पु १ चुपे, प्वा १ मस्यान,
कु ६ भाला, पा २ पुरु, ग्व १२ पेश्चा,
पा १२ सुकल्हे, फे २ च्वाफे, म्हं १ मेश,
म्हं १ फा, म्हं १ बद्या, म्हं ४ हास ॥ ॥
*१ सम्वत ८२२ ज्येष्ठ शुदि ९ डातापोलल द्वेवर प्रतिष्ठयता हाडा धलोत सथिकन।*
आ २३० कु ३ बजि, फं ८ जाके, फं ४ नासाक वा,

## पत्राङ्क ६१ ख

फं ३ x स्वान वा,
आ ४ फं ७ तेंछो,फं १७ कु १ x हामल,

फ. ११ कु २ x भैमल, फं ४ कु ३ x तुमल,
फं ९ प्र १ प्लका, फं १० कु ३ मुग, फं ११ कु २ x भुति,
फं ३३ कु १ मास, फं ३३ कु २ कलसुर, फं २३ कु २ पारु,
फं ३१ कु १ x चि, फं १५९ कु ३ प्र १ चेकन,
कु १ प्र १ मं ६ अ १ घा हिं, फं ३ अ १ जिल,
फं ७ कु २ हरडि, कु १ मरच, हल ८३ ङा,
ग्व ८ ङा काशि, फं ३ प्र २ ङा,
फं ८ गुगुल ङा, ग्व १२६८ खेज,
ख १४ चुसा, म्हं २ चुसा,
म्हं १ चला, फ ८९ चला, म्हं २१ थस्खा,
म्हं १५ तेतल, खैचा ८ ङा,
खैचा १८ हे, म्हं ३०२ चलखुन,
फं १० कु २ घेल, फं १७ प्र २ साखल,
कु ३ सुथ, कु १ प्र ३ मिथ, फं ९ सुपाचुन,
फं २५ कु १ x चाकु, फं १ आब्बात,
कु २ प्र १ तेतुलसे, कु ३ अस्ता २ सासे,
कु १८ x थ्यागुल, पों १०० मोकशिर,
कु १ प्र १ याला, प्र १ मखाम, ग्व ४० गोय,
अ १ खयगुलि, फं ७९३ म्वाच,कोडार ८ म्वाच,
ग्व ८६ फत्से, पा २२ पुरु, कु ६ पकलृन,
कु ४ पाथुर, खैचा ४ ललित, कु ६ बुदे करसु,
कु ८ फाकन, कु ६ दस्कं, कु ९ कलाम, कु भाता, कु २० लृन,
कु ३ पुछ्रोम, फं १ छ्रोम, इताल, चाप, ग्व ५५ पेश्चा, पा ६५ सुन्हे,
पा ४ राङ सुल्हे, ग्व ५ त्वाकंल, ग्व २ कुभाल, फे ८ च्वाफे, फे २० तुफे,
धलि ग्व ३७, पु- पन्हिर, पु- कुयिस, पु- चुपे, क्वातलधर x,

## पत्राङ्क ६२ क

ल धर फं १२८ x, भे ४९६ कलिरला लप्ते, कु ३० सि ॥ ॥
*खस पंच, साय (सँय) मोचाया सेवा कु दुकाया सथिकं ॥*
म्हं ११ मेश, मो १३२ x, म्हं ३३ दुगु,
मु मो ४६/, दुगुया, मो १७, मेश्या मो ९,ग्व ११३ थेका,
फ ४८ म्वाच, कोडा ४ म्वाच, ग्व २ कोबिधर,
फल १३ ला, म्हं ६ थस्खा, म्हं ३ तेतल,
म्हं १ बद्या, ह २ ङा, खैचा १९ ङा,
कु ३ साघेल, फं ७ हामल, फं ४१ तेछ्रो,
फं ९ पुवा के, फं ४ वा, खैचा ४१ हे,

खैचा १० से, खैचा ७ स्वान, पेचा १, तु,
ग्व २ सुरन, ग्व १ फत्से, ब्याल, व्यालपात, कु ३ कलाम ॥
थ्व चितायाक चक्रसिं जोसि याता, भिमानन्द, बाला, धनसिंह भोत्या, पूर्णसिंह धर्व्वा ॥ ॥
*१ सम्वत ८२२ वैशाख वदि ७ वंशिधरजुयाके काया दिन ॥*
मोटं १०० थ्वतेस दाम प्वलस मगाक दं ९८ ॥
मोटं १०० छपतक काया ॥ मोटं ४० छपतक काया ॥ मोटं ६० छपतक काया ॥
मोटं ३० छपतक काया ॥ ॥
थेमिया सेवा कु हव दुकाया, ग्व १२० क्वबिधर ॥
साङाया सेवा कु दुकाया, ग्व ३० क्वबिधर ॥
पनातिया सेवा कु दुकाया, ग्व २२ क्वबिधर ॥
एराया सेवा कु दुकाया, ग्व ५४ क्वबिधर ॥
भोतया सेवा कु दुकाया, ग्व ७८ क्वबिधर, फं ३ दुदु, फं २ क्वातधर,
नालाया सेवा कु दुकाया, ग्व ३६ क्वबिधर ॥ फं २ दुदु ॥
चौकातया, सेवा कु दुकाया,ग्व ८ क्वबिधर, फं १ दुदु ॥
बुधया (बुदेया?) सेवा कु दुकाया, ग्व ४८ क्वबिधर, फं ४ दुदु

## पत्राङ्क ६२ ख

नकदेशया सेवा कु दुकाया, ग्व १६ क्वबिधर, फं २ दुदु ॥
धलिखेरया सेवा कु दुकाया, ग्व २६ क्वबिधर, फं २ दुदु ॥
सेवाकुया सथिक, ग्व ४५३ क्वबिधर, फं १६ दुदु, फं २ क्वातधर ॥ ॥
फं ५ मग धलि काया, भिमानन्दयाके काया ॥
आ ४ फं ९ x मगर धरी ग्वग भायाके काया ॥
फं २९ साधलि काया, छत्रसिं कस्तयाके, थ्वया, महि दयकाव दुता
बिया ॥धा ५३ बुक घेल, वंशिधर, उपजु, जयसिंजु याके कायाव
हाङा, कु १० चिकन, मता च्यायता, मो १ वंशिधर जुयाके
कायाव, सि ङ्याङा ॥ धा ३० कु १ बुक घेल, धलि तुयाव, दयकागुर हाङा ॥
मो २१ शुकि ३ दं १९ घेर मियाया, दाम,दुता बिया, वंशिधरजु, जोसि ॥
गोगर भा बिया, धा १ कु १ x मबुक घेल, लेङ, धा १ कु १ ह
मबुक घेल, लेङ, धा २ साघेल दुता बिया ॥ ॥
थेमिस दुदुयाता दाम बिया, मोटं ४२। दं ११, मोटं १ दं १३ ध, दुदु हवयाता, बय ॥
बुदेस,दुदु, धरि, याता दाम बिया मोटं १०, दं २४ धर, दुदु हवया बय ॥
नकदेशस धर, दुदुयाता दाम बिया, मोटं १० दं ७, दं ३८ धर दुदु हवयाता, बय ॥
भोतया, धर दुदुयात दाम बिया, मोटं २४ ॥ दं २, दं १२ धर दुदु हवयाता बय ॥
नारास, धर, दुदुयाता दाम बिया, मोटं २ ॥ दं ७, दं १० धर दुदु हवयाता, बय ॥

## पत्राङ्क ६३ क

साङायाता धर, दुदु याता दाम बिया, मोटं ६, दं १९ धर दुदु
हवयाता, बय ॥ ॥ मनहोसिं, शिवसिंपनि बिया ॥ फं ३२ सुङा दुदु
कुर ५५ दुदु दाया, फं ५९ क्वातल ध न्हु ५३ ल्याखण ॥ वैदुवायाता,
आ ११ फं ४ ॥ । दुदु, न्हु ५१ यान ॥ नित्यया ब्रम्हभोजयाता, आ ३०
फं ८ कु १ दुदु, ग्व ९६ क्वबिधर, पा २६, ४ निश्रावयाता ? फं ३५
प्र २ क्वातर धर, थिक चुकुधिकपनि बिया ॥ जज्ञश चितायाक
बिया,पा ८२ धर,कुर १ दुदु सागलया, धलि दक्व दुता
बिया, ॥ था पूजायाता बिया, पा ९ दुदु, कुरिचा ग्व ३६ दुदु
दाया ॥ नकिन बिया, धलिबोयाता, पा ५४ धरि ॥ पार्थिव पूजायाता,
धलिबोयाता, चन्द्रराम धर्व्वा बिया, ग्व ४६ धलि, कुर २ ग्वरं ॥
स्वथान बलिया, धलि बो तययाता ग्व १० धरि ॥ शर्ण धर्व्वा
बिया, एराया निश्रावयाता, श ३ पा ३४ धरि, खप्वया निश्रावयाता,
श ४ पा १८ धरि ॥ फं १६ x क्वातर धल, फा नकेयाता,
हेलतो बिया ॥ जगत्सिं, ग्वगलयाता, फं ४ क्वातल धलि,बिया ॥
एरायात सेवा कु छोययाता बिया, ग्व २४ क्वबिधर, फं ४ दुदु ॥
एराया जुजु बिज्याकया, अग्नि स्थापनयाता, ग्व १० क्वबिधर,
ताङा ग्व ४ धर, कुर ६ दुदु, छन्हु फं ४ दुदु, ताङा, फं २ दुदु,
छनहु, कुर १० दुदु, छन्कु ग्व ४ धर, कुर १ दुदु, एराया गवरो,
ग्व २ धर, क्वाथ भादिर,ग्व १ ध

## पत्राङ्क ६३ ख

र, कु १ दुदु, मोकापुरया गवलो, ग्व १ धर, ग्वलखाया गवलो ॥ ॥
एलाया जुजु गजु छान बिज्याकया ॥
ग्व ८० क्वबिधर, फं ८ दुदु, फं २ दुदु छन्हु, फं २ दुदु छन्हु,
फं ८ क्वातरधर, ॥ भिमसेन थापा गवलो सुधान, ग्व ५ क्वबिधर,
छपत, मोकानिया, ग्व ४ धर, कु ४ दुदु ॥ ग्वखालिया भायिया
राजायाता, ग्व १० क्वबिधर, फं २ दुदु ॥प्रपालियाता (पाल्पालीयाता)
ग्व २ धर, कु २ दुदु ॥ एराया परमानयाता, ग्व १ धर,
पा ८ दुदु ॥ एराया ब्राम्हणयाता, ग्व १ धर, कु १ दुदु ॥ एलाया,
दयित याता, कुठ ग्व ४ क्वबिधर, फं १ दुदु, कु ६ क्वातधलि ॥
एलाया कुम्हरयाता, कुठ, ग्व ३ क्वबिधर, कु २ दुदु,. कु ३ क्वातधर ॥ ॥
थेमिया, दैत्ययाता, कुठ, ग्व ४ क्वबिधलि, फ ४ दुदु, कु ६ क्वातधर,
पूर्णा कुन्हु, ग्व ३ क्वबिधर ॥ बुदेया पंचताल,ग्व २ क्वबिधर,
कु २ दुदु, कु ३ क्वातधर ॥ भोत्या, कुम्हर, ग्व ४ क्वबिधर,
फं १ दुदु, कु ६ क्वातधर, पुर्णा कुन्हु, ग्व २ धर ॥ खनपुया,

पास्तार, ग्व २ कवबिधर, कु २ दुदु, फं १ क्वातर धल ॥
भोत्या पास्तार, ग्व २ क्वबिधर, कु २ दुदु, कु ३ क्वातरधल ॥ ॥
भोत्या साल्मिया, पास्तार, ग्व ३ क्वबिधर, कु ३ दुदु, फं १ क्वातरधलि ॥
साङाया पास्तार, ग्व ३ क्वबिधर, कु ३ दुदु, फं १ क्वातरधर ॥
पनातिया पास्तार, ग्व २ क्वबिधल, कु ३ दुद, फं १ क्वातर धल ॥
नाराया पास्तार, ग्व ३ क्वबिधर, कु ३ दुदु,

## पत्राङ्क ६४ क

फं १ क्वातर धल ॥
नाराया पास्तार, ग्व ३ क्वबिधर, कु ३ दुदु, फं १ क्वातरधर (दोहरिए जस्तो अभिलेख ग्रन्थ मै) ॥ खप्वया पास्तार, वादेयाता, ग्व १ धर, कु ३ दुदु, कु १ क्वातरधर, प्र १ घेल ॥
कुथ थाङाया थिकन, ग्व ४१ क्वबिधर, फं ९१ दुदु, फं १३ x क्वातलधल ॥ ॥
एराया न्यास वैद्ययाता, न्हु ९ यान, प्र ७ x घेल, कु १७ दुदु, ग्व ७ क्वबिधर ॥ ॥
एराया जुजु पूर्णान बिज्याकया, ग्व १० क्वबिधर, फं ४ दुदु, फं २ दुदु ताङा, फं ४ क्वातर धल, कु १ बुकघेल, कु १ अ २ मबुकघेल ॥
गवलोयाता, ग्व २ धर, कु २ दुदु, छपतक, ग्व २ धर, कु १ दुदु ॥
अमसिं थापाया जन, ग्व १ धर ॥ ॥
एलाया जुजुया, देगुरयाता, ब्यालियाता, पूर्णसिंह बिया, ग्व ४६ क्वबिधर, फं ६ x दुदु, फं ३० क्वातर धल, कु ५ दुदु दाया, प्र ३ बुक घेल ॥ ॥
ब्रम्हभोज्ययता, पंच प्रमान, प्रजा, नकेयाता,आ ३७ फ ७ क्वातधलि, फं १२ कु १ दुदु बिया, मुरयाता, ब्राम्हण, सुवा भोपयकेता सहितं ॥ स्वथान बलिया, आचातो बिया, ग्व २ धर, फं १ दुदु, कु ३ क्वातधर ॥ कृष्ण देवरिया, लुकमियाता, ग्व ४ क्वबिर, फं १ दुदु ॥ परमाणपं सोगन बिर व कुन्हु बेलि याचकेयाता, प्र ३ बुकघेल, ग्व १ धर, फं १ दुदु, कु १ दुदु दाया, फं २ क्वातलधर ॥ ॥
दाम हाङाया सथिकन ॥

## पत्राङ्क ६४ ख

मोटं २३७ ॥ दं १९ खप्वस दुदु सेयका, मोटं १ शुकि १ दं २० प्वलस मगाक, मोटं १ प्वलस ताङाव, शछि नियदाम खाङाव बिया ॥ मोटं ७५ । दं २७ गामस, धलि, दुदु, सेयके बिया, सथिक, मोटं १ शुकि ३ दं २६ गामन, धलि, दुदु हवयात, बय बिया सथिक ॥
मोटं ४ दं २२ क्वातर धलि ङ्याङाव, हाङा ॥ लेङ, मोटं ८ वंशिधर थंछेया, दुता बिया ॥
१ मोटं ३२९ ॥ दं २५ थ्वतेया, सथिक ॥

थ्वते चितायाक, शिवनान, सुखुर , द, जुगीदास, नि, जयसिं,
ख, चुकुति जो ॥ ॥
१ ज्येष्ठ शुदि ५ देङाया ल्याख यका ॥

*बेलकोट चुक ॥ राज फौत ॥*

| | | |
|---|---|---|
| घनश्याम, चा ५३ | तपा, चा ५३ | सुन्दर खुर, चा ५३ |
| भोनिशंख, चा ५३ | कुतुराम, चा १ | हाकु महान, चा ५३ |
| शिव कल्याण, चा ४५ | सिध्देश्वर, चा ३९ | शिवदेव, चा ३७ |
| जुगिदेव, चा ३८ | मनमोहोन, चा २३ | दातेम्हा, चा ३९ |
| मानसिं गर, चा ५० | काशिराम, चा ४८ | देवराम, यं,चा ४३ |
| कल्याणसि, ए, चा ५३, | नानथापा, चा ५३ | बेखा, ए, चा ५१ |
| हाकु, क्वाठं, चा ५१ | कल्याण भाता, चा ४२ | ल्होंबा धर्व्वा, चा ५० |
| विश्वहरि कस्त, चा, ४३ | चुकु ति लंक्व, चा ४१, | रछेरामा, चा ३७ |
| साङामि, चा ५२, | रामचन्द्र बेखा, चा ४९, | रन्हसिं, मुला, चा ४२ |
| रामहरि तरा, चा ३९, | शिवसिं, चा ४०; | हेरसिं आचा, चा ४२, |
| विसेश्वर, यामि, चा ४४ | चिवा, चा ४८ | तेक्नसिं बेक्कर छिया, चा ५२ |
| रामहरि, थुसां, चा ४७ | वासुदेव, एव चा ४६, | हाकु |

## पत्राङ्क ६५ क

| | | |
|---|---|---|
| गाइ, चा ४३ | | |
| हरिकृष्ण, पुन, चा २० | तुलशिराम, चा ४७ | देवराम, चा ४६ |
| किपुरमि, चा ४९ | सुखर, गज, चा ५० | रामचन्द्र, दुबु, चा ४१ |
| मानसिं, थंक, चा ४० | हाकु वेषा चा ३६ | रछेराम, धर्व्वा, चा ५३ |
| शिवनान, चा ४० | रामदेव, एता, चा ३८ | रामहरि, भंट, चा ४१ |
| विशेश्वर, गज, चा ४१ | भर, चा ३३ | जुगिराम, क्वाठं चा ५३ (?) |
| मनहोरसिं, बाहार दो, चा ५३ | | राजाराम, चा २० |
| जयराम, मोरस्का (?),चा ५० | | रछेराम, कस्त, चा ४० |
| दरसिं, चा ४३ | धनसिं, एता, चा ४५ | चुकुन, मोरस्का, चा ४७ |
| गंगाराम, साहु चा १० | विश्वहरि, थुसा, चा ४० | देवराम, क्वाठं, चा ४० |
| छत्रसिं, तिप्र,चा ४७ | रामचन्द्र, यछे, चा ४६ ॥ ॥ | |

*छोवा लिबिस देङ ॥*

| | | |
|---|---|---|
| दलैचा, रन्हदेव सल्मि, चा ५० | | धर्म्मसिं, साल्मि, चा ५२ |
| मानसिं,तेपो, चा ४७ | मनहोरसिं, पात चा ४३ | नन्दकलि, चा ४६ |
| धनराय, सल्मि, चा ५० | पुनराम, सोक, चा ५१ | सुन्द्रर,सोक, चा ५० |
| मोहोनसिं, ध्वर,चा ४२ | मानदेव, दुय, चा ४३ | मनहोर चा ३७ भागिसिं, |

चा ५२ धर्म्म, दुयि, चा ४८ चाकुसिं , चा ४७ रामनाथ,जुगी,
चा ३९ हरिसिं, गौरो, चा ४१ रघु, थछिपा, चा ४३ हरिकृष्ण, चा ४८

असय, चा ४२ लंका जुगि, चा ४१ रन्हसिं, चा ४८
पुनसिं, तातापानि चा ३७ तुलशीराम, नख, चा ४३
मनोहरसिं, नख, चा ५० रामकृष्ण, तेतु, चा ४८
भागि, चा ४७ विष्णु ,चा ४९ देवराम, चा ४६
गंगादेव, चा ४३ वंशिधर, चा ४७ कृष्ण, चा ५०

## पत्राङ्क ६५ ख

भागिसिं, यस नव, चा ५२ अन्तसिं, चा ४७ देवीराम, चा ४९,
मनोहोरसिं स्वाहाने, चा ४१, वभ्रसिं, चा ४७, सूर्य, कलि, चा ४९
रामकृष्ण, चा ५० गंगाराम, चा ३८ किन्ह, गाथा, चा ३०
जुगिनाथ; जुगि, चा ३७ देवदुय, चा ४१ मानसिं गाथा, चा ४२
जयराम, भुला, चा ४३ शिवहरि, भुला, चा ४३ शिवहरि, भुला, चा ५०
हरि,यामला, चा ५१ हरिसिं, चासो ख, चा ५० वासुदेव, वहि, चा ४२
विशेश्वर, वहि, चा ४७ वासिं बेलखा, चा ४७ मनहोर, याला, चा ५०
पाहन, चा ४७ मनहोरसिं, रुभु, चा ३८ चुकुति थेमि, चा ४७
कुष्ण, थेमि, चा ४८ पुनसिं, खुर, चा ४६ जिवमान, चा ४८
चुकुति, चा ४८ गोमिराम , चा ३७ दरसि जुगि, चा ३९
सुनुवा, राउ, चा ३८ रछेमन, राउत,चा ३७ वर्षादेव, चा ५०
रत्नसिं, गामार, चा ३५ धन, चा ४० भिमसिं, नाय, चा ५०
रामेश्वर कोख, चा ४७ रामचन्द्र,चा ४८ देवराम, भराचो, चा ३९
उपर, जुगि, चा ३१ विशेश्वर, सर्व्वया,चा ४१ शिरिखण्ड, चा ३१
रन्हसिं, हतासिं, चा ४१ तुलशी, गरचा, चा ३२
*थैवायापनि ॥*
राय, चा ४९ विश्व, चा ५० पारु, चा ५१
लिवा, चा ५२ मयासिं, चा ४८ गोविन्द, चा ५० मोहन,
चा ५२, विष्णुदास, चा ५० देवराम, चा ४९ नरसिं, चा ४८
दुर्गाराम, चा ४२ यन्दसिं, चा ५०

## पत्राङ्क ६६ क

गुसायि, चा ५१ पिचरकान, चा ५० मानसिं देव, चा ४८
वसु, चा ४७ देवसिं, चा ४३ मोचाख्वार, चा ५० ॥
*लेलेयापनि ॥*
काशिराम, चा ४७ सिद्धिराय, चा ४१ अजराम, चा ४३ पुनसिं,
नुचु, चा ३७ विश्व, चा ३७ गणदेव, चा ४५ पलिख,
चा ४१ पुनसिं, चा ३७ छत्रसिं, चा ३८
पुनरा चा ४० आसिसिं, चा ५० रामचन्द्र, चा ५१

सत्यराम, चा ४३    वासुराम, चा ४७ ॥ ॥

### *पुलान सतलस ॥*

देवरामजु, चा ५३    रामचन्द्र थिक, चा १९    क्वा १३
गंगाधर जोसि, चा ४५    विश्वनाथदास, चा ४२    दातेम्हा, चा ३०
वंशिधर, चा ३०    हाकु, चा ४१    विश्वनाथ, कोनि, चा ४१
वासिं, चा ३४    हरि, चा ३६    मेरु, चा २०
हाकुसिं, माहान, चा ३२    वासुदेव, चा २५    चुकुति गर, चा २३
गिधर, राउत, चा ३७    चुकुति, राउत, चा ४८    महादेव, चला, चा ५३
हरिशंकर, दुवा, चा २३    चुकुति चागुमि, चा १७    धनदेव, चा १७ देवराम,
वनेगो, चा ९    तव धेक, एव, चा ४८    मनहोरसिं, चाँगु चा २३ रामहरि
नारामि, चा ३२    देवराम पारुया, चा २२    पद्मसिं, चा ४८ गंगाधर,
न्हिसुतु, चा १८    गंगाधर, ध्वर, चा २४    जयराम, चा १९ शिवशंकर,
चा ४२    रामचन्द्र, दलै, चा २५    गोविन्द, चा २७ तेकनसिं, चा ३७
नवधेक, धाक, चा १७    भागिसिं, तवला, चा ४३
धर्म्मदेव, साज, चा २५    धर्म्म किल्हा, चा ३७    मानदेव, चा ४३ रन्हसिं,

## पत्राङ्क ६६ ख

जेला, चा ३०
नान, गोरबु, चा ४२    मनहोरसिं, गोरबु, चा २९    राम, चा २७
रत्न, यंछे, चा ३३,    हसिकृष्ण, दुवा, चा, २३    भागिसिं, तातापानि, चा २३,
जयहरि, न्हस्पोत मदु, चा २०,    कुतुराम, चा ३२,    शिवहरि, ख्याक, चा ३३,
गुसायि, चा २८,    पद्मराम, चा १८,    हरिराम, चा २९,
गंगाधर,चा ३१,    बिल्हाम, चा ३९,    रामेश्वर, धेकस, चा ५३,
तेकराम, चा २४,    पुनराम, चा २४,    वासिं पकसिर, चा १८,
विश्वनाथ, माहां, चा १७,    रामचन्द्र, साल्मि, चा ३४,    देवसिं, सार्मि, चा ४०,
कृष्ण मगर, चा ३०,    वातासिं, गाथा, चा ३२,    बितवल, षुस, चा ४९,
विश्वसिं, चा ३३,    बेखा, नउ, चा, ६,    हाकु, चा ३०,
तोयु रत्न, चा २५,    हाकु, रत्न, चा २१,    रामचन्द्र, खुस, चा २०,
हरिराम दोव, चा ४१,    चुकुति, जुगि, चा २८,    माधव जुगि चा ३०,
रन्हदास जुगि, चा १३,    विष्णुदास, जुगि, चा, ३१ ॥ ॥

### *सतलचास ॥*

१ शंकरसिं जु, चा ५३,    कसत, चा ४५,    दातेम्हा चा ४३,
गोपिनाथ, चा ३३,    चुकुति, चा ४०,    जोसि, चा ३६,
माहात, चा ३२,    चक्रसिं, चा ४०,    विश्वेश्वर, चा ४०,
जयराम, चा ३८,    हरिराम, चा २४,    रामचन्द्र, चा ४०,
रामेश्वर, चोछे, चा ३१,    साकोमि, चा ३६,    भोनि शंखर, चा ३८,

भायदेव, चा २६, रत्नसिं, चा २६, मेरु, चा ३१,
उपसिं, चा २५, जयहरि, चा, ३१ रामेश्वर, चा २४,
रछेराम, चा ३३, तवधेक, चा २६, पुनसिं, चौ, चा ३९,
मनोहर, चा ३२, सिद्धिराम, चा ४२, पुनसिं चौ, चा ४२,

## पत्राङ्क ६७ क

देवीराम, दोव, चा ४२, चुकुति जुगि, चा ४२, गंगाधर, चा ३८,
पर्शुराम, चा ३४ ॥ ॥

*सतलचास ॥*

रामेश्वरजु, चा ४३, भायराम, चा ३२, त्यापा, चा २४,
देव, चा ३९ हरिकृष्ण, चा ३९, देवराम, चा ४१,
पूर्व्वराम, चा ३०, शिवसिं, चा ३८, पाहान, चा ३०,
जयहरि, चा २६, पुनसिं, चा २६, माधवसिं, चा ३६,
तेकनसिं, चा ४०, गयाराम, चा ३०, सिद्धिराम, चा ३७,
पद्मसिं, चा ३२, हरिसिं, चा ३७, भिनिसिं, चा ३६,
शिवकृष्ण, चा ३७, चुकुति कस्त, चा ३०, पर्शुराम, चा ५,
भायदेव, चा २१, मोहोन, चा १७, विशेश्वर, चा ४,
तवधेक, दुयि, चा १७ मोचा, चा २४ ॥ ॥

*न्हुलदेवलंया दर्वाजा क्व ॥*

१ हाकु धर्व्वा, चा ५३, दाते, चा १७, चुकुन, चा ४०,
हरिसिं, चा १६, शिवकृष्ण, चा ४९, राउत, चा ३५,
विश्वनाथ, कथि, चा २७, देव, चा २१, शिवशंकर, चा ३०,
हरिसिं, गाधु, चा ३३, सासिं, चा ३३, बलिराम ,चा २४,
चुकुति, - चा ४०, तेकनसिं, चा ४१, पारु, चा ३५,
रामदास, चा ३७, श्याम,चा ३९, चुकधेक, चा ३९,
जुगिदेव, चा १, रामकृष्ण, चा ४०, गु थुरु, चा ३४,
विश्वनाथ, चा २०, भागीराम, चा ३७, जयहरि,चा ४२,
शिवनान, चा ४०, शिवहरि, चा ४२, रत्नदेव, चा ३९,
विश्वहरि, चा २८ भोनि शंखर, चा ३०, ध्वाखासिं, चा, ४१
शिवशंखर, चा ३६, चुकुति, दुवा, चा, ३८, उर(व) शि, चा ४९,
गया, चा २४, मनहोरसिं दुवा, चा ३३, जयकल्याण चा २४,
हाकु, चा, ३०, सूर्य्यसिं,चा २९, बेषा, चा ३६,

## पत्राङ्क ६७ ख

विश्वहरि, चा २५, संरिक, चा १६, तवधेक, चा ३८,
रमा, चा ३८, भागिराम, चा २१ बलिराम, सर्मि, चा ४३,

विश्वखुस, चा ३६, विश्वर खुस, चा २२, गुणधुण, खुर जुगि, चा ३७,
मानसिं जुगि, चा ४७, चतुलाम, चा १४ ॥ ॥

### *तोगण फले ॥*

गणदेव कस्त, सूर्य्यराम, चा ३६, वासिं दलै, चा २८,
शिवहरि, चा १६, राम कृष्ण, चा ४१, वासुदेव, चा २५, धनराम,
चा ३५, राभाछ्वाक, चा ४४, धनराम, लक्व, चा ३०, रत्न, चा
३०, शिवराम, चा २९, जिवाराम, चा २९, शिवनान, चा
३१, जयकृष्ण चा २९, शंखर, चा २७, शिवनान जुगि, चा
११, माधव जुगि, चा १५ ॥ ॥

### *सोता पोलल देवल ॥*

पद्मसिं आचा, चुकुति चा ४४, तवधेक जोसि, चा ४०, गयासिं, चा ३७,
मेरु, चा २३, भोनिसिं, चा ४१, किल्हाम,चा ३१,
गोपिनाथ, चा ३२, देवराम, चा २२, तवधेक, चा ४१,
हरिसिं, चा ४१, वासिं, चा ३५, गोपिराम, चा ३४,
जयहरि, चा ४२, धनिधर, चा ३४, भायदेव, चा २६,
सुखुरध्वर, चा ३२, जयराम, चा ३०, धनदेव, चा ३०,
रामचन्द्र, चा ३९, जयहरि, चा २३, वंशिधर, चा ३०,
चन्द्र, चा २२, गोपिनाथ, चा १९, शिव थेमि, चा ३०,
जुगिराम, चा ४१, वीरदास, जुगि, चा ४२, सुखुर जुगी, चा ४१,
रामपनि जुगि, चा २७ ॥ ॥

### *न्हुल सतल ॥*

दातेम्हा, चा ५२, जयसिं, चा ४९, शिवहरि, चा ४९,
विशेश्वर, चा ३७, चुकुति, चा ४०, हरिराम, चा ३४,
दुर्गादास, चा ३९, हरि, चा २९, मनोहर सिं, चा ३६,
शिवहरि, चा ३५,

## पत्राङ्क ६८ क

सूर्य्य, चा ४०, जुगिदेव, चा ४०, तवधेक, चा २४,
धर्म्मसिं, चा २६, पंचराम, चा २२, मंजुराम, चा २७,
शिरिराम, चा ३८, रामहरि, चा ३१ ॥ ॥

### *न्हूल सतल ॥*

वैद्य खालिसा, चा ३८, रामेश्वर, चा ३८, नरहरि, चा ४०,
जिवराम, चा २७, तुलशी रा, चा ४३, चुकुति, चा ४३,
गोविन्द, चा २७, धर्म्मसिं, चा ३९, चुकुति, चा ४२,
पुनसिं, चा ४४, ब्यागर, दुय, चा १८, पुनदेव, चा १४ ॥ ॥

### *ला कोपुया तलस ॥*

चुकुति कस्त, चा ५३, वंशराम, चा ४७, वंशि, चा ४३,
जगत्सिं, चा ४१, मानदास, चा ३७, विश्वराम, चा ४१,
सुर्य्यराम, चा ३१, तेकन, चा ३७, देवदास, चा ४१,
हाकु, चा ३८, माधव, चा ४०, रछेराम, चा ४९,
विसेश्वर, चा ४९ ॥ ॥

### *न्हुल सतलस ॥*

धन, खालिसा, चा ४३, हरिशिव, चा ३०, मेरु, चा ४३,
शिव, चा ३६, धनीधर, चा ३४, विश्वनाथ, चा ३८,
जयराम, चा २२, शिवनान, चा २३, मानसिं, चा ३१,
हरि विष्णु, चा ३५, शिवनान, चा २७, धनराम, चा ३१,
जयकृष्ण, चा १२, विश्वहरि, चा ३५, शिवहरि, चा ४२,
विश्वराम, चा २३, शर्पा, चा ३९, रत्नसिं, चा १५,
जयसिं, चा २४, रामेश्वर, चा २७, गोविंन्दा, होडा,वलि, चा २४,
बेमा, कस्त, चा ३३, भागिसिं, चा ४०, जिवराम, चा १९,
मानसिं, चा १४, भागिदास, चा ३०, गोविन्दास, शिवहरि, चा ६,
हरिकृष्ण, चा ८ ॥ ॥

### *थाथु रास्कुलया फलय ॥*

चुकुति, दोको, चा ५३, जयकृष्ण, चा ४८, मुकुन, चा ३८,
रामचन्द्र, चा ४०, विश्वसिं, चा ४१,

## पत्राङ्क ६८ ख

भागिराम, चा ४४, जिव, चा ४०, अन्तसिं, चा ४२,
वल, चा ४३, मुथारु, चा ४०, न्यापा, चा ३७,
पुनसिं, चा ४२, शिवसिं, चा ३९, हरिसिं, चा ३०,
धर्म्म, चा ३४, जयकृष्ण कस्त, चा ४६, क्वाछे, भा, चा ३३,
जगत्सिं, चा ४६, धनराम, चा ३६, काशिराम, चा ४१,
देवसिं, चा ३८, पद्मसिं, चा ४१, भिनिसिं, चा ४६,
चन्द्रसिं, चा ३८, जयसिं, चा ३८, रामेश्वर, चौ ४२,
सतेराम, चा ३८, जयराम, चा ३६, शिवकृष्ण, चा ४३,
सुखुर, चा ४१, पुनराम, चा ४५, भागिसिं, चा ४२,
हाकुराम, चा ४४, रन्हसिं, चा ३७, चुकुति, चा ३९,
चुकुति, तेषा, चा ३७, हरिदेव, चा ३९, रामेश्वर, चा ४१,
शिवदास, जुगि, चा ३८ ॥ ॥ .

### *स्नेह मंडपस ॥*

धनसिं, छे, चा ४०, सिध्दिसिं, छे चा ३२, रामकृष्ण, चा ४१,
चुकुति, चा ४१, विशेश्वर, चा ४०, रामदेव,रा, भिम, चा ३,

धनसिं, चा ४१,    काशिराम, चा ४१,    लधुराम, चा ३९ ॥ ॥

*पुरान सतलस ॥*

जागेश्वर जु, चा ४८,    उद्धव, भंडा, देवराम जोसि, चा ४८,
देवराम, चा ४६    जगत्सिं दलै, चा ४८,    रामचन्द्र, चा ५२,
लछेराम, चा ४५,    मनहोर, चा ४४,    भागि, चा ५०,
जयकृष्ण, चा ४४,    चुकुति, चा ४३,    जयराम, चा ४७,
शिव विष्णु, चा ३९,    तवधेक, चा ५२,    केशव, चा ४४,
नन्द, चा ४५,    वासिं, चा ४७,    पशुराम, चा ४६,
तुलशीराम, चा ४५,    शिव कृष्ण, चा ४४,    जुगिदेव, चा ४२,
हाकु, नड, चा १०,    मानसिं नड, चा ३६,

## पत्राङ्क ६९ क

विश्वराम नउ, चा १२,    वल्ल(भ) जुगि, चा ३९,    वेषा जुगि, चा ३९,
म्यादी जुगि, चा २६,    क्वाछे जुगि, चा ४९ ॥ ॥

*पुरान सतलस ॥*

तवधेक उभा, चा ४८,    विशेश्वर कस्त, चा ३१,    चुकुधेक, चा १२,
मनोहर सिं, चागु, चा ४३,    गुरु, चा ३८,    शिवनान, माक, चा २१,
रत्न, गुपि, चा ३८,    पशुराम, चा २८,
देवराम, बाव, तवधेक, भुला,    चा २९,    तवधेक छवा, चा ३७,
आगंजा, चा ३४,    सूर्य्य सिं, चा ४६,    सिद्धि, चा ४१,
कल्याण सिं, चा २५,    देवराम, चेल, चा २३,    तवधेक, चा ५०,
विश्वसिं, चा ४४,    सहदेव, चा ५०,    लधुराम, चा ३४,
गंगाराम, षुल, चा १६,    पुनराम, गामा, चा ४४,    पुनसिं, वाडे, चा ४१,
हरिशंकर, चा ३६,    कल्याण सिं चा ३९,    वंजाला, चा १०,
मनहोर सिं, चा ३२,    वासिं, चा ३६,    देवराम, चा २८,
पद्मसिं, चा ३३,    रामचन्द्र, चा १८,
हाकु विश्व, वा,    चउसिं चा सगोनसिं चा १४, मनोहर सिं, चा १३,
शिव चौला, चा ३९,    शर्ण, चौला, चा ४३ ॥ ॥

*सिंदुवालस ॥*

भिमजु चा ५०,    तवधेक, चा ४४,    चुकुन, चा ३७,
हाकु कस्त चा ४५,    हाकु दलै, चा ३३,    देव, चा ३७,
चुकुति, भुला, चा ३६,    रछे, चा ३९,    तुरशि, चा ४१,
देवसिं, चा ४७,    विश्वर्सिं, चा ४४,    चुकुति, चा १९,
वासु, चा ३१,    विश्वसिं, भाट, चा ४४,    रामदेव, चा ३७,
देवीराम, चा २९,    सुखुर, चा ३४,    सूर्य्यराम, चा ३९,

तिसिं, चा ३२, हरिकृष्ण, चा २६,

## पत्राङ्क ६९ ख

हाकु, चा ४३, वाडे, गरुरजुगि, चा ४ ॥ ॥

*सिंदुवालस ॥*

चुकुति, ग्वग, शिवदत्र, चा ४५, जयराम, चा ४०,
हरिराम, चा ३७, सूर्य्य, चा ३९, गंगाधर चा २७, जयकृष्ण,
चा ४३, रत्न, चा ३७, गोपिनाथ, चा ३६,
रत्नसिं, चा ३९, धनेश्वर, चा ४३, वासुदेव, चा ३६,
पुनसिं, चा ४१, भिम काठं, चा ४२, कल्याणसिं, चा ३८, वाडे,
चा २९, जयहरि, चा ३७, जुगि, चा ३८,
चतुल, गाथा, चा २७, रामहरि, गाथा, चा २६, भिम, एव,चा २८,
सूर्य्य माक, चा ३४, जयदेव, चा ४१, मनहोर सिं, चा ३७,
गोदा, चा ३०, विशेश्वर, बुयि, चा ४१, देविदास, चा २७,
शिवदास, जुगि, चा २६ ॥ ॥

*इलिमा फलेस ॥*

वीशेश्वर, धर्ब्वा, चा ५३, वासिंदेव, एता, चा ३९, वासिंदेव, चा ५०,
गयाराम, चा ३२, जोसिं, चा ३८, हरि, चा ४४,
रामकृष्ण, चा २९, शिवनान, चा ३२, भागिराम, चा २७,
पुन, चा ३८, सुखुरदेव, चा २७, मानसिं देव, चा २८,
काशिराम, चा २८, देवसामि, वा, क्वाछे सार्मि, चा ४१ ॥ ॥

*इलिमा फलेस ॥*

मोहोन, भरि, जुगिराम, चा ३९, धोकम्हा, चा ४०,
महादेव, चा ४१, राम चन्द्र चा ३८, जिव, चा ३७,
वर्खासिं, चा ३६, रत्नसिं, चा २७, सुखुर माक, चा ३६,
किसि, चा ३७, जयसिं, चा ३८, हेरा सिं, चा ४१,
विश्वहरि, चा २३, कृष्ण, चा ३३, वातासिं, चा ३६,
विसेश्वर, चा ३७, तुलशि, चा ४१, रघु, चा ३६,
रक्ष्मण, चा ३७, यन्द्रसिं, चा ३५, हाकुराम, चा ३८,

## पत्राङ्क ७० क

विश्वदेव, चा २७, शिराम, चा २७, भिख्वार, चा ३०,
भागिराम चौला, चा ३४, रछेराम, चा ३७, सत्यराम, चा ३६,
शिवधर, चा ३५, वानारसिं, चा २९, रन्हसिं चौ, चा ४१,
चुकुति, चा ३७, पुनदेव, चा ३०, जिव, तेषा, चा २०,
शिवदेव, चा ३०, जयकृष्ण, चा ४१, शंखर, चा ३०,

रन्हा, चा १२ चुकुनधेक, चा १३ ॥ ॥

### *याम्ला छ देवलस ॥*

जयसिं भरि, चा ५३, हाकु कस्त, चा ४९, चुकुति, चा २९,
रन्हसिं, चा ४६, जयकृष्ण, चा ४१, सुर्य्यराम, चा ३७,
राजनानसिं, चा ४५, नरासिं, चा ४२, जयकृष्ण, चा ४१,
पशुराम, चा ३५ मेरु, चा १३, हरिनान, चा ३०, पुन, चा
४१, ल्होङवा, चा ३६, रन्हसिं, चा ३४,
विश्वनाथ, चा ३१, धनराम, चा २१, वेषा, चा २२,
चत्रसिं, चा ३८, यन्द्रराम, चा ३८, शिवहरि, चा २९, चक्रसिं
फौदा, चा ३५, रन्हराम, चा २, गोपिरुन्हा, चा, विशेश्वर मंझि, चा
४१, देवराम, चा ३२, जयकल्याण, चा ३४, हरिनान, चा २९,
चुकुति, चा ३७, गंगाराम, चा ३४, देवराम, चा ३७,
गोरखारि, चा ३७, पशुराम, चा ३८, शिवराम, चा ३९,
जुगिनाथ, चा २०, रन्हदास, चा १७, यन्दराम, चा २७,
शिवनान, चा २७, हरिमान, चा २९, शिवहरि, चा ३८,
विश्वसिं, चा १३ ॥ ॥

### *याम्लाछ देवरस ॥*

पारु, खालिसा, चा १७, गंगाराम, भंडा, चा २१, गंगाराम, पकु, चा ४३,
वंशराम, चा ३८, वलि, चा ३५, शिव, चा २६,
सषुरहास, चा ३०, भागिदेव, चा २८,

## पत्राङ्क ७० ख

हाकु ॥ चा ३८, रत्नसिं, चा ३०, रानसिं, चा ३०,
पशुरामया किजा, चा ४०, मोहोन दुवा, चा ३४, सहदेव, चा ३७, र
ामचन्द्र, चा ३६, वासिं, चुयि, चा रामेश्वर, चा ३८,
लछेमन, घटि, चा ३८, शिवकृष्ण, चा ३७, मोहोनसिं, चा ४०,
हाकु, चा ४३, शिवकृष्ण, चा ३७, भायराम, चा ३९,
मवानि शंकर, चा २८, रामेश्वर, चा ३५, सिद्धिराम, चा ४३,
नवमिसिं, चा ४१, जगत्सिं, चा ३४, मानसिं, चा २८,
भैरव, चा २७, रामकृष्ण, चा ३०, धनसिं, चा ४०,
संग्राम सिं, चा ४४, रछेराम, गामा,चा ३६, शिवहरि, चा ४२,
लधु, चा ३१, सत्यराम, चा ३५, पुन, चा २८,
भागिराम, चा ३७, किन्ह, चा ३८, सालिक, चा ३०,
जयराम, चा ३६, कृष्णदेव, चा ४०, शिवनान, चा २७,
रामहरि, चा ३६, विश्वसिं, चा ३४, रछेराम जुगि, चा ३८,
हाकुदेव, चा ३९, [illegible], चा ४०, गुनदासजुगि, चा ४२,

पद्मदास जुगि, चा २७, धर्म्मदास जुगि, चा ३६, शिवनाथ जुगी, चा ४१,
चुकुति, गलेछ, चा २१, वेषाराम, चा ३९ ॥ ॥

*नायध्वारवास ॥*

रहदेव क्वाठ, चा ५३, सुखुर, चा ४१, दातेम्हा, दुखि, चा ३७,
रामचन्द्र, चा २६, मनहोर सिं, चा २८, सहदेव, चा ३७,
हाकु, चा ४१, सह, चा ४१, रत्नसिं, चा ४२,
देविशंकर, चा ३८, शिव कल्याण, चा ३७, विशेश्वर दुवा, चा २६,
सत्यराम, चा २५, धर्म्मसिं, चा २७, धनिधर, चा ३७,
शिवकृष्ण, चा ३४, सुकदेव, चा ३५, रत्नदेव, चा ३८,
सुरत्सिं, चा ३९, रामहरि, चा ३८,

## पत्राङ्क ७१ क

शिवशंखर, चा ३९, शिवकृष्ण, चा ३७, गंगाधर, चा ३४,
नुगुसिं, चा ३१, तेकनसिं, चा ३७, हरिशिव, चा २१,
सुखुर, साल्मि, चा ३८, वासुराम, चा ३४, देवराम, चा ३५,
देव, चा ३६, रत्नसिं चा ३७, मोचा देवराम, चा ३७,
गोपिनाथ, चा ३१, हरिराम, चा ३४, अन्तसिं, चा ४०,
तुलशीराम, चा ३१, पिराग राम, चा १४, मोहोन, चा २७,
रामहरि, चा २५, विशेश्वर, चा २३, भागिराम, चा ३५,
सिद्धिसिं चा ३८, रछेराम, चा ३९, हाकु, चा १८,
हरिनान, चा २३, चुकुन, चा १२, पशुराम, चा ३८,
तवधेक तेकनसिं, चा ४१, नान, रोगि, भिनिसिं, ज्याठ ॥ ॥

*सतलस ॥*

श्री जोगिास, ५३, श्रीमनिकंड, २१, श्रीकमरापति, ५,
श्री मनिकण्ठ, ९, ३ वीरभद्र थापा, पेम्हा ४८,
सोम्हा ४, नैनानन्द, दापचा, २८,
मनिधर थापा, पेम्हा २ सोम्हा ३३,
नेम्हा ८, कारु बस्न्यान, २, शिव कार्कि, सोम्हा ९,
नेम्हा १२, छम्हा १०, जयभद्र थापा पेम्हा २,
सोम्हा ५, नेम्हा ८, छम्हा १२,
सहदेव थापा, पेम्हा १, सोम्हा ८,
नेम्हा ४३, वलि थापा २, राघव कार्कि, नेम्हा २३,
सोम्हा ३, छम्हा २७,
लक्ष्मीधर थापा, सोम्हा १९, नेम्हा १९,
पेम्हा २, ङाम्हा १, मानसिं राडल, नेम्हा ११, सोम्हा १, छम्हा ४०,
ताराचन खड्का, छम्हा १२ भजवर थापा, नेम्हा ११, छम्हा ४२,

## पत्राङ्क ७१ ख

कविराज कुम्हर, नेम्हा १,
छम्हा, ४५, सूर्यमान, खत्रि, नेम्हा १,
बलिभद्र, आरे, छम्हा ३७,
देवराज कुम्हर ङाम्ह ५,
छम्हा ४९, मनिराज, खत्री, नेम्हा ९,
छम्हा ४६, विसव कार्क्कि, छम्हा ३३,
कशि, खत्रि, नेम्हा १, छम्हा ९,
पेम्हा २३, सोम्हा १०, नेम्हा ६,
रजय थापा, छम्हा ४०, झ्यापु राना, नेम्हा १, छम्हा ३६,
हरिदास, खत्रि, छम्हा १८ ॥ ॥
*किसिगरस ॥*
किसनया, सोम्हा २३,
कविराजाया, नेम्हा ३० ॥
थ्व चिनायाक रत्नसिं जोसि ॥ ॥
*संवत् ८२२ कार्त्तिक वदि १२ फस गाथ ज्या ॥*
धा ८ कु १ सेथ उपाध्याजुयाके काया ॥
कु १ ॥ छपतक
कु ४ प्र २ छपतक
धा ७ सेथ जिवजुयाके काया ॥
धा २ कु २ ॥
सेथ शंखरसिंजुयाके काया ।
धा १ अ १ परमानन्दजुयाके काया
१ ॥ / धा १ कु २ अ २ तो १ द्र. कु ३ । ङ्याङागुर
*४ दं १३x धा ४ कु १ । तो २ द्र. कु ३ । ङ्याङागुर*
*धा २४ कु २ थिक, मो २२॥ द्र कु ३ ।*
१ सं ८२२ माघ शुदि ९
धा १७ प्र २ अ २ तो २ कास, द्र, प्र ३ ॥
धा ४ प्र १ ॥ रिर, द्र, प्र ३ ॥
*धा १० अ १ रिर*
धानि ३१ कु १ अ १x द्र. प्र ३ ॥ थि

## पत्राङ्क ७२ क

*मो १०७ ॥ दं २१ श्री ३ तरेजुया कास, रिर, मुर*
का, धा १९ कु २ ॥ अ ३ जेक ज्या याङान
*का, धा १३८ प्र २ अ २ तो २ श्री २ जुजुयाके कायागुर*
*४७३ ॥ दं ४ द्र प्र ३ ॥ न्याषन*
फयगाथ, ग्व ५२९
गाथ ग्व २, घंरा २६ हनुध्वजयता
माच पु १५, सराइ, पा ५, बलिभार पा ५, अधपात्र, ग्व ५
मधुपक जु १, ग्व १ धारा, पा १ बरभार, ग्व ३ चेत थारा
*ग्व १ धर्बो रब्बला, पु १ माच, ग्व १ गाथ हनिन सुधान*
न्हु ९११ सथिकन, आ २२ फं ५ कु १ जाके

आ २२ फं ५ कु १ बजि
*२७ ॥ दं २४ न षर्चया, फं १० राया छ्याङान*
मो ७ दं ७ चुकुटिया, न्हु १४०, दं ६ ल्याषन ज्याला
मो ८ दं. २ भागिराम, न्हु १५९, दं ६
मो ७ ॥ दं ७ मनिधर, न्हु १५५, दं ६
मो ३ ॥ दं २८ पुनसिङ, न्हु १४८ दं ३
मो ३ ॥ दं ७ परिष, न्हु १५१ दं ३
मो ३ ॥ पद्मसिं, न्हु १४८ दं ३
न्हु १० देवरामया
*थि मो ३४ दं १९*
दं ३८ कापोलया मुल सेथया नं
मो ३ दं २४ काश, छ्याङाया षर्च
दं १४ गा बय बिया
दं ८ ति बय बिया
दं ६ छेगुल
दं ४ सलखिपोत ङ्याङ

## पत्राङ्क ७२ ख

दं १२ छेगुलया पताल बय बिया
*थि मो ३ ॥ दं १६*
*थिक मो ६५ ॥।*
*सं. ८२२ फाल्गुण वदि ५ गजुल ज्यायता*
धा १४० सिजल फोङ धा ५ सिज फोङ
धा १ कु २ ॥। तो ७ बुक, काचि, धा २ कु १ अ २ संख
सिङ्याके काया
*धा ४ कासल्हाङ, धा ३ कु २ ॥ खप्वसोत*
धा १५४ कु १ । तो ७ थिक कु ४ अ ३ छपतक
धा ४० कु २ ॥ तो १ गजुल
धा ५० कु २ । अ २ भागील
धा ३ कु १ प्र १ हनुध्वज
धा ३ कु २ तो ३ मुकुट ग्व ३
कु २ अ ३ घलचा ग्व २ पुसा १
धा १६ प्र २ अ १ वलागत हल ५३३
कु २ ॥ अ २ लिल दलि पा १
अ ३ धुन प्यासा
कु १ ॥ अ १ लिल ताहाप्व

कु ११ III// कोपला पा १
प्र २ अ १ क्वभाल
धा १ कु १ III// चुल्या, सेल
धा ३ कु २ कास ल्हाङ भागिल,
वलागत सिया
धा २ कु १ ॥ खप्वसत लेसन
छ्याङ्या
कु २ ॥ अ २ मुकुट काथि, मतिस,
धा ९ कु २ । तो ३ वसुजात मतुक
ग्व १ वश्वधाला
ग्व १ खासि
अर्द्धचन्द्र २
क्वटल पा २
होम पात्र १
धवक ग्व १
चतुवा पु १
अर्धपात्र ग्व १
प्रोक्षणि पु १

## पत्राङ्क ७३ क

क्वतल पा ३
कुलिनचा ग्व १
कलसुला पु १
घलचा ग्व १ चुर्कायाता
दम, सु ग्व १
तवलि ग्व २
भुचा पा २६
चेत बारा ग्व ५२
ताहाप्व ग्व २६
सरिज षोरा १३
अर्धा पा ६
*षपोसत, षोरा १*
धा १५१ कु २ । सिजर द्र प्र ३ III
*४८४ III// सिजर मुर, पिफोङागुर*
१ सं ८२२ आषाढ शुदि ११ गाथ थानेयाता
धा ३८ कु २ ॥ अ २ कास फोङा

धा १० कु २ सिजर फोङा
धा २ कु २ कासल्हङ फोङा
धा २ अ १ षपोसत फोङा
धा ३१ गाथस तुक जेक सकताङन
*मो १०६ दं ४ द्र प्र ३ ॥ त्याषन*
धा ११ कु २ अ १ कास रेङ दनि
धा २ प्र २ कासल्याङ रेङ दनि
कु २ ॥ अ १ षपोसत रेङ दनि
*धा ८ कु १ ॥ अ २ सिजर रेङ, स, धा १ कु १ अ २ काया*
१। सिमुर, दं १० छेगुर बय बिया
२ ग (गा) थ दुताया, ॥। दं १० सिजर पूजाया
३ ॥। दं ६ चुक मुर
१ सवा मुर
१// चि मुर
॥ दं २० मन्यात मुर
दं ८ ऋर बय
दं २८ गा बय
१ ॥// हेगुर अ २
दं ७ सारमियाता बय

## पत्राङ्क ७३ ख

दं १२ रोहो हवपनिता बय
दं १४ रोहो हव पनिता बय
२ नवसागर मुर, कु १॥//
१ दं १७ कापास मुर, ता रा ८
१ ॥ लुन सिया दक्षिना, ङियान सुधान
३ करेस हाङाया
*१ पाधर कुया*

ल पाकाया (लुंपाकाया ?)
३ ज्या दुताया
३ सिजर आगनया
८ ॥। लु आगनया
दं २४ गा बय बिया
८९ दं ६ ज्यागवर ङ्याङा, कु २२१
*॥ हलुंमान थानेयाता पुजा बिया*

१२६। दँ १९.x थिक
सं. ८२२ माघ शुदि ९
१०० दामपांर, फोङा
सं ८२२ वैशाख शुदि १३
*४०० दाम पोर, फोङा*
३ ज्येष्ठ शुदि ८
*४०० दामपोर फोङा*
ज्येष्ठ वदि ७
*३०० दाम फोङा*
७३ दं २० साहिया, तो ३६ मं ७ फोङा
श्रावण वदि ६
४०० दाम, फोङा
*पोरस मगा, मो ४ ।।। दं २३*
१ भाद्र पद वदि ८
*३८२ दं ११ दाम फोङा*
*२०५५। दं १ फोङा, सथिक*
*२०५५ । दं १ हाङा, सथिक*
लु तोरा ६७ द्र २३ /
मो १५४५/// लु मुर
पाधर धा २ तो ४ मं ९

## पत्राङ्क ७४ क

*मो ४२॥ दं ४ द्र ७ पाधर मुर*
लु तोरा १ मं ३ द्र १९ ।।।// चुन
मो २४ ।।।-॥ लु मुर
*श्री २ जुजुयाके पिफोङा*
*१६१२॥- थिकन*
त्वाकदिवा, कु २ ॥
१ शुकुदा (सुकुंदा), प १॥///
१ ॥ दुबाता, कु १ //
३।- भुपात २ कु २ ॥
१ सं ८२२ वैशाख वदि २
२ ओहो तोरा १ भेति
१ ओहो मं ६ । भेति
*पिथुपूजा कुन्हु*

२ ओहो तोला १ भेति
१ ओहो मं ६ भेति
॥। दं ६ लुक्वत २४
दं २४ ओहो क्वत २४

*मण्डप गोयता*

॥ दं २० षोला ग्व २ प्र ३
१ ॥ तवरि ग्व २ कु १ ।
॥ कशुरा, प्र १ ॥
१ ॥ दं २० फोसि ग्व १ कु १ ।
१ । रिर बाता ग्व १ प्र ३
३ रिर ताहापो कु १ ॥
॥।// कोर चेकन षोरा प्र १ ॥।

*१ दुताहापो, प्र ३*

*१९ / दं २x पिफोझायागुर*

२ ओहो तोरा १ भेति
१ ओहो मं ६ भेति
दं २० लुक्वत ५
दं ५ ओहो क्वत ५
दं ५ पंचरत्न ५
दं २० लुपरे ५
दं ५ ओहो परे ५

*अग्नि कुण्ड पाद स्थापन कुन्हु*

२ ओहो तोरा १ भेति

## पत्राङ्क ७४ ख

१ ओहो मं ६ भेति
दं १६ लु परे ४
दं ४ ओहो परे ४
दं ४ पंचरत्न ४

*द्वारस्थापन कुन्हु*

अधिवासन कुन्हु
॥ दं १२ लु पादुका जु ३८३
दं १२ ओहो पादुका जु ३ ३ ६
॥। लुया द्वाफर स्वान ३
दं ६ ओहोया द्वाफर स्वान ३

१ ओहो मं ६ त्रिकुन
दं ५ पंचरत्न ५
दं १२ लुपरे ३
दं ३ ओहो परे ३
दं १७ नवरत्न १
१ ॥ सागा पु १
१ ॥।// पगा पु १
७॥ दुचति पा १
१॥।// कार सा छेगुर पा ३
दं ४० पंचरत्न ४०
दं ४० लुपरे १०
दं १० ओहो परे १०
दं ३४ साष (संख ?)
दं १२ लुक्वत ३
१ ॥।// लु रति १२
*१ ॥// साप क्वत २२*
४ दं २४ लु आगुर पा २१
१ ॥। ओहो आगुर पा २१
दं २४ कंस षोरा ग्व ४
॥ दं २२ काया जोना ४१
॥। ओहोया जोना ४५
१ । सागा पु १
१ ॥ लुचेत ४५
दं ४५ पंचरत्न ४५
३ ॥। परनङ्या
२ ॥ पर गा पु १

## पत्राङ्क ७५ क

*सय जनिक पु १*
५१ ॥ दं ४ थिक
पुप राग (पुष्पराग ?) १
चन्द्र काति (कान्ति ?) १
हेर ग्व १
पुर १
मुत १ दं ४
फतकि.१

लु क्वत १ दं ४
ओहो क्वत १ दं १
सिजर क्वत १
कास क्वत १
क्वंर क्वत १
षपोस्वत १
न्या क्वत १
दं २ लुँ आगुर मु, चापा १
दं २४ ओहो अगुर मु चापा १
दं २४ लुषोर जु १
दं २ ओहो षोर जु १
दं २४ लु मुलु १
दं २ ओहो मुलु १
दं ३४ थुसाया छेगुर पा १
दं १७ नवरत्न जु १
दं १ पंचरत्न १
दं ४ लु चेत १
दं ४ लु परे १
दं ४ ओहो परे १
दं ४ लु क्वत १०
दं १० ओहो क्वत १०
दं ४४ लु परे ११
दं ११ ओहो परे ११
दं ७२ लु पादुका जु ३
दं १२ ओहो पादुका जु ३
दं ६ लनकुर मुरा
*दं १७ नवरत्न जु १*
*३ दं ३ थिक*

## पत्राङ्क ७५ ख

१८ लु तोरा १ गुऱ्या मार १
१८ लु तोरा १ पिपिर मार १
१६ ॥ लु तोरा १ नाग कुन्द्रर जु १
४ लु चुऱ्या पु १
२० लु तोरा १ भेति, फो १
१० लु मं ६ भेति, फो १

४९ ओहो केतकि स्वान फो ४९ गे, मं ६
२४ ॥ ओहो केतकि स्वान फो ४९ गे, मं ३
१९३ ॥।// लु तोरा ११ मं ९ गे मं ३ मो ४७ द्र १६ । नित्यया
८ । लु मं ६ दक्षिणा
४ ओहो तोरा २ मुकुत सिया
*६४ ।// लु तोरा २ मं ९ द्र २३ ।// हलुमधोज मुकुत, चन्द्र वा*
*४४५ ॥ थिकन*
२ मोहोर दुता
१० दामपोर दुता
२५ ॥ बा मोहोर ५१
६ । रति १०० दं ७x
४० दामपोर
२५ रति २०० दं १५
१२ ॥ शुषि ५
१२ ॥ रति २०० दं ७x भायदेवजु बिया

## पत्राङ्क ७६ क

*७ ॥ शुकि ३०*
४५ रति ३६० द्रं १५
३ ॥ शुकि १४
*। रति ५ कार बिया*
३४१ ॥ /थिकन
१ मोहोर नायक उपाध्याजु
॥ जोसि आचात नेम्हा
४१ ॥। रति ३३४ दं १५
दं ८० फोङिन देकन्हा
*ञराया बर भोज कुन्हु मो*
*४३ ॥। दं २० थिक*
१ पूर्णा कुन्हुया
३७ मुत जु १
३० ओहो चुऱ्या जु १
४३ ॥।/ लु तोरा ३ र २
बिव रि जु ३ द्र १४ ॥
६१ ॥ लु चुऱ्या पु ४१
४८ मोहोर दक्षिना
५३ बा माहोर शुकि १०७ दक्षिणा

१ शुकि ४ मुत ग्व १२ मो ३
२६ ॥।/ लु तोरा १ मं ४ र द्र १७ लुदाक बस्कजु ३
*दं १९ दाम*
*३०१॥। दं ४ थिकन*
बर भोज कुन्हुया दक्षिणा वाङ
३४ रति २७२ दं १५
७/// रति ११५ दं ७ X मध्याक
११ दाम पो फोङिनपनिता
*मो ५२ थिकं///*

## पत्राङ्क ७६ ख

२। दं ५ कास भुचा पा २ कु १।// द्र ५
४ ॥। दं १२ सिजर घर कु ३ तो २ द्र प्र २ ॥
५ दं १६ सिजरया सनान घ कु ३ अ ३ ॥ द्र प्र २ ॥
१ ॥// दं बंपुरि प्र ३
५ थार भु पा १ कु ३ द्र ५
६ सराच ति पा १ छेस थानेता
१ देवाङ नो १ गु मुधि दयकेता
॥ सिर तो २ धुपास छयायता
*॥। दं २४ देगुरिश जोरनया*
*मो २७ दं १२ थिक*
१ आषाढ शुदि १ गजु छ्रा ञराया जुजु बिज्याकाया
३ त्वाक मो ३०
२० लु तोरा १ मोहा चिया, गेङ, मं ६
३ कस्तु बेन १
१ ॥// परगा पु १
२ देवाङ मो १
*७३ दं २० तोरा ३६ म. ८ दं वपुरि ग्व १*
४ ञराया कुम्हर
४ ञराया दइत
४ भोतया कुम्हर
४ थेमिया दइत
१४ जुजुया प्याषन महाभारथ
६ राको राछेया प्याषन
२ षेपोया पंचतार वादे
२ षपोया पंचतार पुन

२ साझया पंचतार
२ नाराया पंचतार

## पत्राङ्क ७७ क

२ नाराया पंचतार
२ पनातिया पंचतार
२ भोतया पंचतार
२ भोतया पंचतार
२ भोतया पंचतार
२ षनपुया पंचतार
२ बुदेया पंचतार
२ सुषुर तेप्वा
*॥ पेनसदाय*
१ किसि माउतपनि ञराया
॥ सराया चेरवादारपनि
१ कथि जोङपनि
„ दं ८ सिपाइपनि
„ दं ८ चौरापनि
„ दं ८ फुदारपनि
„ दं ८ मोस्यान कारपनि
*मो १९३/ थिक*
१६ ॥ लुतोरा १ शिवनाऩ, वितवरि
१६ ॥ लुतोरा १ जुगिदास
१६ ॥ लुतोरा १ भागिराम
१६ ॥ लुतोरा १ चुकुति
१६ ॥ लुतोरा १ उफर
१६ ॥ लुतोरा १ जयसिं
१६ ॥ लुतोरा १ वंसिधर
१६ ॥ लुतोरा १ तुलशी लोहोकमि
१२ ॥ लु मंस ८ विश्वनाथ
१२ ॥ लु मंस ८ रछेराम
१६ ॥ लुतोला १ नवमिसिं तावत
१९ ॥ लु मं ८ धमसिंङ
१२ ॥ लु मं ८ मनिधर
२ वितवरि भोतया सारमि
२० ओहो चुन्या जु १ तो २२ जिवराज

२० ओहो चुन्या जु १ तो २२ छत्रसिं
२० ओहो चुन्या जु १ तो २२ रधु
२० ओहो चुन्या जु १ तो २२ रामहरि
१५ ओहो चुन्या जु १ संकर आवार
॥ आहो मं ७ उपर सकरेसेकेङ चुन्या हव ॥
(द्रष्टव्य: मूल अभिलृख ग्रन्थमा ७७ ख को पत्राङ्क उल्लिखित भएको देखिँदैन ।)

## पत्राङ्क ७८ ख

*मो २९५ थिकन*
*मो २६९६। दं १० श्री २ जुजुयाके पिफोङा, कास सिजर, वशुजातया सथिक मो ४९५१ दं ११ सकताङ्या, सथिक ॥ ॥ थ्व चितायाक, जयमुनि वादे सुमुक उ ॥*
१ यज्ञन हाङा सलाया ल्याख ॥
१ म्हं १ सला, श्रीश्री जुजुस्ता का धावन मु मो ९०
म्हं १ सला, श्री चुकुति भाजुस्त, मु मो ४० ॥
म्हं १ सला, पद्मसिं आचार्ययाता मु मो ३५ ॥
म्हं १ सला, जयराज आचार्ययाता मु मो २७ ॥
म्हं १ सला, श्री चक्रराज भाजुस्ता मु मो ३५ ॥
म्हं १ सला, वंशीधर जोशीयाता मु मो ३४ दं ५
म्हं १ सला, जयसिंह आचार्ययाता, मु मो २५ ॥ ॥
अग्नि स्थापन श्रीश्री ञला जुजु बिज्याङाया किसि घास बय
दं ४५, सला धास ङ्याङा मो १ ॥ दं १ ॥ ॥
गजुलि छान बिज्याङाया किशि धास बय, दं ५९,
सलाधास ङ्याङा मो १ ॥ दं २ ॥ ॥
पूर्णान बिज्याङाया, किशि घास बय दं ३५, सला धास
ङ्याङा दं ८९ ॥ ॥
*गजुलि छान*

## पत्राङ्क ७९ क

१ स्याङा मेश, न्हु ४५ कुङाव लहिया, मेशयाता घास ङ्याङा,
मो ३। दं २० ॥ ॥
गजुलि छान तया सला लहिया, न्हु १६, सलायाता धास ङ्याङा,
शुकि ३ दं ६ ॥ ॥
मेशन चोयाव सलायाता धास ङ्याङा न्हु ३३ धास ङ्याङा मो १ दं १२ ॥ ॥
थ्वतेया, सथिक मो २९७ ॥। दं ४ ॥

ग्व चितायाक, वंशीधर जोसिं थं ॥ ॥
१ ज्येष्ठ शुदि, नवमि, आदित्यवार कुन्हु, फो १ ओहो, श्रीश्री तलेजु,
मं ६, गोय ग्व १०, फो १ ओहो श्रीश्री दुमाजु मं ३, गोय ग्व ५,
दं १८ दक्षिणा, रति २ दं ७ X था पूजा ॥ ॥
सोमवार कुन्हु, फो १ ओहो, श्रीश्री तलेजु, मं ६ गोय ग्व १०, फो १
ओहो, श्रीश्री दुमाजु, मं ३ गोय ग्व ५ दं १८ दक्षिणा ॥ ॥
अंगारवार कुन्हु, फो १ ओहो, श्रीश्री तलेजु, मं ६ गोय ग्व १०,
फो १ ओहो श्रीश्री दुमाजु, मं ३ गोय ग्वव ५, दं १८ दक्षिणा ॥ ॥।
बुधवार कुन्हु, फो १ ओहो श्रीश्री तलेजु, मं ६ गोय ग्व १० फो १ ओहो
श्रीश्री दुमाजु, मं ३ गोय ग्व ५ दं १८ दक्षिणा ॥ ॥
वृहस्पतिवार कुन्हु, फो १ ओहो, श्रीश्री तलेजु, मं ६ गोय ग्व १०,
फो १ ओहो, श्रीश्री दुमाजु मं ३ गोय ग्व ५, दं १८ दक्षिणा,
रति २ दं ७ X था पूजा ॥ ॥
शुक्रवार कुन्हु, फो १ ओहो श्री ३ तलेजु, मं ६ गोय ग्व १०,
फो १ ओहो मं ३ श्री ३ दुमाजु, गोय ग्व ५ दं.१८ दक्षिणा ॥ ॥
शनैश्चरवार कुन्हु, फो १ ओहो, श्री

## पत्राङ्क ७९ ख

३ तलेजु मं ६ गोय ग्व १० फो १ ओहो, श्री ३ दुमाजु, मं ३ गोय ग्व ५,
दं १८ दक्षिणा ॥ ॥
आदित्यवार कुन्हु, फो १ ओहो, श्री ३ तलेजु, मं ६ गोय ग्व १०, फो १
ओहो, श्री ३ दुमाजु, मं ३ दुमाजु, मं ३ गोय ग्व ५ दं १८ दक्षिणा ॥ ॥
सोमवार कुन्हु, फो १ ओहो, श्री ३ तलेजु मं ६ गोय ग्व १० फो १
ओहो, श्री ३ दुमाजु, मं ३ गोय ग्व ५ दं १८ दक्षिणा ॥ ॥ अंगारवार कुन्हु, फो १ ओहो, श्री ३ तलेजु मं ६ गोय ग्व १० फो १
ओहो श्री ३ दुमाजु मं३ गोय ग्व ५, दं १८ दक्षिणा ॥ ॥
बुधवार कुन्हु, फो १ ओहो, श्री ३ तलेजु, मं ६ गोय ग्व १०, फो १
ओहो श्री ३ दुकाजु, मं ३ गोय ग्व ५, दं १८ दक्षिणा ॥ ॥
वृहस्पतिवार कुन्हु, फो १ ओहो, श्री ३ तलेजु मं ६ गोय ग्व १०,
फो १ आहो, श्री ३ दुमाजु, मं ३ गोय ग्व ५ दं १८ दक्षिणा रति २,
दं ७ X था पूजा ॥ ॥ शुक्रवार कुन्हु, फो १ ओहो श्री ३ तलेजु,
मं ६, मं ६ गाय ग्व १० फो १ ओहो, श्री ३ दुमाजु, मं ३ गोय
ग्व ५ दं १८ दक्षिणा ॥ ॥ शनैश्चरवार कुन्हु, फो १ ओहो,
श्री ३ तलेजु, मं ६ गोय ग्व १०, फो १ ओहो श्री ३ दुमाजु मं ३
गोय ग्व ५ दं १८ दक्षिणा ॥ ॥ आदित्यवार कुन्हु, फो १ ओहो,

तलेजु, मं ६ गोय ग्व १०, फो १ ओहो श्री ३ दुमाजु, मं ३
गोय ग्व ५ दं १८ दक्षिणा ॥ ॥ सोमवार कुन्हु, फो १ ओहो,
श्री ३ तलेजु, मं ६ गोय ग्व १०, फो १ ओहो श्री

## पत्राङ्क ८० क

३ दुमाजु, मं ३ गोय ग्व ५ दं १८ दक्षिणा, रति २ दं ७ X था पूजा ॥ ॥
अंगारवार कुन्हु, फो १ ओहो, श्री ३ तलेजु, मं ६ गोय ग्व १० फौ १
ओहो श्री ३ दुमाजु, मं ३ गोय ग्व ५ दं १८ दक्षिणा ॥ ॥ बुधवार कुन्हु,
फो १ ओहो श्री ३ तलेजु मं ६ गोय ग्व २० फो १ ओहो श्री ३
दुमाजु मं ३ गोय ग्व ५ दं १८ दक्षिणा,
वृहस्पतिवार कुन्हु, फो १ ओहेा श्री ३ तलेजु मं ६ गोय ग्व १०,
फो १ ओहो श्री ३ दुमाजु, मं ३ गोय ग्व ५ दं १८ दक्षिणा, रति २ दं ७ X था पूजा ॥ ॥
शुक्रवार कुन्हु, फो १ ओहो, श्री ३ तलेजु मं ६ गोय ग्व १०
फो १ दुमाजु, मं ३ गोय ग्व ५ दं १८ दक्षिणा ॥ ॥
शनैश्चरवार कुन्हु, फो १ ओहो, श्री तलेजु मं ६ गोय ग्व १०,
फो १ ओहो श्री ३ दुमाजु, मं ३ गोय ग्व ५ दं १८ दक्षिणा ॥ ॥
आदित्यवार कुन्हु, फो १ ओहो, श्री ३ तलेजु, मं ६ गोय ग्व १० फो १
ओहो, श्री ३ दुमाजु मं ३ गोय ग्व ५ दं १८ दक्षिणा ॥ ॥
सोमवार कुन्हु, गजु छ्रा, फो १ लु श्री ३ तलेजु, तो १ फो १ लु,
श्री ३ दुमाजु, मं ६ फो १ लु, वाकुल, मं ३ , फो १ लु पिथु,
मं ३, फो १ लु मानेश्वरि, मं ३, फो १ ओहो श्री ३ तलेजु
मं ६ गोय ग्व १०, फो १ ओहो, दुमाजु मं ३ गोय ग्व ५ दं
१८ दक्षिणा, रति २ दं ७ X था पूजा ॥ ॥
अंगारवार कुन्हु, फो १ ओहो श्री ३ तलेजु मं ६ गोय ग्व १०,
*फो १ ओहो, श्री दुमाजु*

## पत्राङ्क ८० ख

मं ३ गोय ग्व ५ दं १८ दक्षिणा ॥ ॥
बुधवार कुन्हु, फो १ ओहो श्री ३ तलेजु मं ६ गोय ग्व १०
फो १ ओहो दुमाजु मं ३ गोय ग्व ५ दं १८ दक्षिणा ॥ ॥
वृहस्पतिवार कुन्हु, फो १ ओहो श्री ३ तलेजु मं ६ गोय ग्व
१०, फो १ ओहो श्री ३ दुमाजु मं ३ गोय ग्व ५ दं १८ दक्षिणा ॥ ॥
शुक्रवार कुन्हु फो १ ओहो श्री ३ तलेजु मं ६ गोय ग्व १०, फो १
ओहो श्री ३ दुमाजु मं ३ गोय ग्व ५ दं १८ दक्षिणा ॥ ॥
शनैश्चरवार कुन्हु, फो १ ओहो श्री ३ तलेजु मं ६ गोय ग्व १०
फो १ ओहो श्री ३ दुमाजु मं ३ गोय ग्व ५ दं १८ दक्षिणा ॥ ॥

आदित्यवार कुन्हु, फो १ ओहो श्री ३ तलेजु मं ६ गोय ग्व १०,
फो १ ओहो श्री ३ दुमाजु मं ३ गोय ग्व ५ दं १८ दक्षिणा १८ ॥ ॥
सोमवार कुन्हु, फो १ ओहो श्री ३ तलेजु म. ६ गोय ग्व १०,
फो १ ओहो श्री ३ दुमाजु मं ३ गोय ग्व ५ दं १८ दक्षिणा ॥ ॥
अंगारवार कुन्हु फो १ ओहो श्री ३ तलेजु, मं ५,
गोय ग्व १०, फो १ ओहो श्री ३ दुमाजु मं ३,
गोय ग्व ५ दं १८ दक्षिणा श्री ३ दुमाजु मं ३,
बुधवार कुन्हु, फो १ ओहो श्री ३ तलेजु मं ६ गोय ग्व १०,
फो १ ओहो श्री ३ दुमाजु मं ३ गोय ग्व ५ दं १८ दक्षिणा ॥ ॥
वृहस्पतिवार कुन्हु, फो १ ओहो, श्री ३ तलेजु मं ६ गोय ग्व १०,
फो १ ओहो श्री ३ दुमाजु मं ३ ग्व ५ दं १८ दक्षिणा,
रति २ दं ७ X था पूजा ॥ ॥
शुक्रवार कुन्हु, फो १ ओहो, श्री तलेजु मं ६ गोय ग्व १०, फो
१ ओहो श्री ३ दुमाजु मं ३ गोय ग्व ५ दं १८ दक्षिणा ॥ ॥

## पत्राङ्क ८१ क

शनैश्चरवार कुन्हु फो १ ओहो श्री ३ तलेजु मं ६ गोय ग्व १०, फो १
ओहो श्री ३ दुमाजु मं ३ गोय ग्व ५ दं १८ दक्षिणा ॥ ॥ आदित्यवार
कुन्हु, फो १ ओहो श्री ३ तलेजु, मं ३ गोय ग्व १० फो १ ओहो,
श्री ३ दुमाजु मं ३ गोय ग्व ५ दं १८ दक्षिणा ॥ ॥ सोमवार कुन्हु
फो १ ओहो श्री ३ तलेजु मं ६ गोय ग्व १०, फो १ ओहो श्री ३
दुमाजु मं ३ गोय ग्व ५ दं १८ दक्षिणा ॥ ॥ अंगारवार कुन्हु,
फो १ ओहो श्री ३ तलेजु मं ६ गोय ग्व १०, फो १ ओहो श्री ३
दुमाजु मं ३ गोय ग्व ५ दं १८ दक्षिणा ॥ ॥ बुधवार कुन्हु, फो १
ओहो श्री ३ तलेजु मं ६ गोय ग्व १०, फो १ ओहो श्री ३
श्री ३ दुमाजु मं ३ गोय ग्व ५ दं १८ दक्षिणा ॥ ॥ वृहस्पतिवार कुन्हु,
फो १ ओहो श्री ३ तलेजु मं ६ गोय ग्व १०, फो १ ओहो श्री ३
दुमाजु मं ३ गोय ग्व ५ दं १८ दक्षिणा, रति २ दं ७X था पूजा ॥ ॥
शुक्रवार कुन्हु, फो १ ओहो श्री ३ तलेजु मं ६ गोय ग्व १०, फो १ ओहो श्री ३
दुमाजु मं.३ गोय ग्व ५ दं १८ दक्षिणा ॥ ॥ शनैश्चरवार कुन्हु फो १ ओहो
श्री ३ तलेजु मं ६ गोय ग्व १०, फो १ ओहो श्री ३ तलेजु मं ३ गोय ग्व ५
दं १ दक्षिणा ॥ ॥ आदित्यवार कुन्हु, फो १ ओहो, श्री ३ तलेजु मं ६ गोय ग्व १०,
फो १ ओहो श्री ३ दुमाजु मं ३ गोय ग्व ५ दं १८ दक्षिणा ॥ ॥

## पत्राङ्क ८१ ख

सोमवार कुन्हु, फो १ ओहो श्री ३ तलेजु मं ६ गोय ग्व १०

फो १ ओहो श्री ३ दुमाजु मं ३ गोय ग्व ५ दं १८ दक्षिणा ॥ ॥
अंगारवार कुन्हु, फो ज्ञ ओहो श्री ३ तलेजु मं ६ गोय ग्व १०,
फो १ ओहो श्री ३ दुमाजु, मं ३ गोय ग्व ५ दं १८ दक्षिणा ॥ ॥
बुधवार कुन्हु, फो १ ओहो श्री ३ तलेजु मं ६ गोय ग्व १०,
फो १ ओहो श्री ३ दुमाजु मं ३ गोय ग्व ५ दं १८ दक्षिणा, रति २ दं ७ X था पूजा ॥ ॥
वृहस्पतिवार कुन्हु, फो ज्ञ. ओहो श्री ३ तलेजु मं ६ गोय ग्व १०,
फो १ ओहो श्री ३ दुमाजु मं ३ गोय ग्व ५ दं १८ दक्षिणा ॥ ॥
शुक्रवार कुन्हु, फो १ ओहो श्री ३ तलेजु मं ६ गोय ग्व १०, फो १
ओहो श्री ३ दुमाजु मं ३ गोय ग्व ५ दं १८ दक्षिणा ॥ ॥
चतुर्थियां सोमवार कुन्हु, फो १ ओहो श्री ३ तलेजु मं ६ गोय
ग्व १० फो १ ओहो श्री ३ दुमाजु मं ३ गोय ग्व ५ दं १८
दक्षिणा थ्व चिता:याक, हाकुजु, तिमलाक ॥ ॥
सम्बत् ८२२ वैशाख शुदि ८ कोट्याहुति यज्ञस चिता याकया धलोत ॥
दं ४७ भोट ङ्याङा दं २ कलश छेतकेयात बिया ॥
दं ७ दुवालपनिस्ता घासायाता बिया, मो १ हलडि ङ्याङा, कु ९ प्र १ X
दं ८६ सलखि ङ्याङा, दं १ प्रियंगु हवयात बय,
दं १ सलान ङ्याङा, दं २७ केपु कु ३ ङयाङा, मो १ X दं १५
भुति ङ्याङा, फं ६ X, दं २ ङा, दं ४ खजुल, तो ३
दं ६ कर्कटासे, दं १ काथगिर पुरन्दन, दं २३ अगुल

## पत्राङ्क ८२ क

अ ९, दं १०६ गोरचन, अ १, दं १ मंनि, लु मं २, दं १ हरिताल,
मं २ दं ४ ह्रिंगुल, मं १ रसांञ्जान, दं १ गन्धक, दं १ तोयुव बे हा,
धेलु, वलत, व्र २ वंशलोचन, गुल्वोत, दं ११ यालागुलि, तो ११,
दं १९ बयलसे, फं ३, दं ६ बयल से, कु ३ मो ६ जिलफोल, ग्व १००
दं ८ ग्वलस्वहमे, कु २ दं ११ याला, अ ३, दं १५ सेधु प्र १ तो २,
दं १ इमुन, मो ४ X दं ७ कत्पूर, प्र १ तो १, मो २ X दं १० सिध्र कु ३,
अ ३, दं ३ बयलसे कु २, दं ११ बयलसे कु ६ प्र २, दं १ स्वान, दं ५,
धल, दं ५ नासाक, कु चुल्या, वालाल, कुसल हा, दं ९ पाधल, कुमकुम,
अ ३, दं १९ कुट, अ १, दं २९ यवभोत, मो ५ जायांत्र, अ २, दं ३०,
दाल बय मो २ प्लका, फं १२, ग्व १४ न्हापाया नलिक्याल ॥
*मो २७ दं १० थिक ॥ ॥*
मो १ दं ३ कोलत, फं ८, मोX दं १२ ताम्रचूर्ण, दं ५६ ताम्रचूर्णया बय,
दं १० मिथ कु २, दं १२ कमलाङ अ, दं २ बे हा, दं १ सतु,
प्र २, दं ८ नासाक प्र २, दं ६० जील प्र २ अ २, दं १ साख्वाल,
दं १८ बयलसे कु ९, दं ६ कसुल कु २....... दं ४५ येयुकु फं ४,

फं ४९ तिसि, फं ३ दं २४ तुफे, फे ३०, दं ४ कारकयाता धासा,
दं २ नाराया पनिस्ता बय, मो १ दं ५ येयुका, फं ८X दं २ पनातिया-
पनिस्ता बय, दं ३० नवात, प्र १, दं ६० कुठ प्र १, मो १ दं ५२ प्रमास,
फं १०≠ दं १ भाडा बय, दं १ आवल हव बय, दं १ तेछ्रो,
हव बय, दं ५ पनातिया पनिस्ता, तेछ्रो हव बय, दं ४ थेमिया, ययुका
प्लका हव बय, मो ९ ॥

## पत्राङ्क ८२ ख

दं १३ सिध, फं ३ दं १० आविल, प्र २, दं १३ भोत, दं २पि धल,
दं २१ह कोरथ, कु ७, दं २२ काँ प्र १ धलखेलमि, आवल हव, बय,
दं ६० सिल तो २, दं १ ब्यालपात हव, बय, दं १ येयुका हव खनपुया बय,
दं २ आवल हक पनातिमि बय, दं ४ आवल हव बय, भोर्तमि,
दं १ थेमिज भाडा हव, बय, दं १ सलान ङ्याङा, मो २ दं ४५ लँव, अ २,
दं ३ धल, दं ६० स्वलप्पसक, कु १० ॥ ५३ ॥ दं २३ थिक ॥ ॥
दं ३X दं ७ X लवं, अ ३, मो ३ मुग फं १२, दं १० श्रीखण्ड चुन तो २,
दं १८ बयलसे, कु ९, मो १ येयुका, फं ६ कु १, मो २ येयुका, फं १२,
मो १ दं २८ भोयुमल, फं ५ह प्र १, दं १२ ताका वाङाया बय,
दं २८ स्वलप्वस्वक, फं १ मो १ दं २६ पिपिल कु १ अ १,
मो १ दं २ पिपिल प्र २, दं १०९ स्वलप्वस्वक फं ५, दं ४५ स्वलप्वस्वक कु ९,
दं ६० मुग, फं २, दं ६ थकल, दं १ पनातिन हडड हव बय,
दं. २ बाल, तो २, दं १ काकोला, दं १ धलखेल व्यालहव, बय,
दं ३ तावतयाता, दुवालल्याख बुयकाया, दं २ अगुल, दं २ हरड,
हव बय, दं ४० स्वलप्वस्वक, फं २, दं १ पारु, दं २ वालाल,
दं ४ थेमिज भेवत हव, बय, मो ३ दं ३३ न्यानयाता महान बिया
दं ३ थेमिज कासि हव बय, दं ७ तुफे, दं ५ स्मिता हव बय,
दं ६० गायाता बिया, दं १ अविल हा, दं ४ तुफे, दं २ चेतकल,
मो ५ X दं १५ केशरि, अ १ X दं ३ थकल, दं २२ नउयाता बय,
दं १ चुक, दं २ म्वाच, दं ८ गोरतन दं ४ चोवा, फुलेल, मो

## पत्राङ्क ८३ क

५ दं ४० ग्वाल्क पति १६३० द्र ३००, मो २ स्वान, दं १६ स्वान माहान बय,
दं २८ गोरचन मो १, दं ९१ कोरथ, फं ७ह ॥
मो २४ दं २२ X थिक ॥ ॥
कु १० जाके तावत, कु १ ज़ाके, स्वजु, मोल तुसे, कु २ को सखल खिपोत
डेलका, कु २ गाथा, जाके, कु ६ साल्मि(साल्मि) जाके, दाल थाया,
कु ४ जाके, साल्मि जाके ल्हेयाया, कु २ जाके पल्लव हव,

कु ३ जाके ब्याल हव, फं ३ कु ३ कु व्याज्ञायाता, कु १ चुल्या थप,
कु १ जाके हाकु ज्या याक ॥ फं १ बजि, तावत, बसुजात बुया,
कु २ बजि पलून हव, कु २ बजि, थेमिज; हामर हव,
कु ९ बजि साल्मि जाके ल्हेयका, कु ३ व्यालपात हव,
फं ३ बजि सियुव ज्या बय, कु ६ बजि पनातिन सि(सिं)ता हव,
कु १ बजि हाकु ज्या याक, फं १ बजि, हामल हव, खस,
कु ७ प्र २ हाम ल्हेयकाया, केबा याक, कु ६ दाल थाताका बय ॥ ॥
गजुल छ्या कुन्हु मो १ दं ३५ दिग पूजा, मो ३ देवलस, मो १
श्री चुकुति भाजु, रति ५ देवलचाटोस्ता, दं २९ देवल, देवचान सिह ॥
व्यापालियाता बिया दक्षीना, दं ३२ छत्रसिं, दं २८ रधु,
दं २८ जिवराम, दं २२ रामहरि, दं ६८ लोहोकर्म्मि,
दं ९० यलाया, लोहो कर्म्मि, दं ७० आवाल, दं ६६ एकहात,
दं २४ बाला, दं ६६ कल, दं ९४ तावत, दं २४ निवा,
दं १२ कासाल, दं ३० लुकर्म्मि, दं २४ थेमि कर्म्मि, दं ६६ भोतकर्म्मि,
दं २६ चेतकल ॥ ॥ दं ३२ गजुल छ्याया चतुर्थीया ॥ ॥ मो ३ खेज

## पत्राङ्क ८३ ख

पूर्णसिं, दं २८ तातालि बय, दं १६ नायक बय, कुम्हाल, दं २४ सिध्र, प्र १,
द्र ६ धुन, मो २० दं ५ दुदुयाता, देवराम, मो १ह दं ९ दुदुयाता हरिनन्दन,
मो १ दं ८ दुदुयाता, सुकदेव ॥ ॥
कलिप्रमानयाके काया, पु १ होम पात्र मात्र, पु ४ त्रिशुल, पु ४ छ्यालिस,
जु १ खलमाच, पु ४ सिखल, पु २ गजुल सिखल, पु १ चाक छ्यालिस,
पु २ न्यानमुगल, ग्व १ आजलसाला, पु ३८ न्याकिल, जु १ ताल,
ग्व २ न्यामुगल, न्याकोत, पु २ चुपे, पु २ कोएस, पु १ मिल्होसा,
पु १ धेलचालकसा, पा १ खुपि(मि?) ॥ ॥
धनसिंयाके काया, जु १ खाताचा, जु १ यात(त्र), ग्व १ फिलुल
त्वाकल, जु १ फिलुल, जु १ तिलमा, ग्व १ केलको, जु २५ कास्पालकाम,
पात ३० कोपचत,पत २ धुनसिसि कोपत, ग्व १ उतगल, पु १ लुसि,
ग्व १ लोहोमा, ग्व १ लोहोचा ॥ ॥
श्रीहेमराज, भाजुयाके, काया, फं ६ह कस्ति थिक, पं ३०ह भोयु
मोल, फं १३ स्वलप्वस्वक, फं ५ हामल, फं ९ येयुका ॥ ॥
छत्रराजयके काया, फं ४५ चाकु ॥ ॥
वंशिधलयाके काया, आ ४ दुंसे ॥ ॥
सेवा कुया, भिमानन्दयाके काया, फं ३९ तेछो, फं ७अ मुग,
फं २ भुति, फं ३ह स्वानवा; फं ८ प्लका, फं ५ भोयुमोल,
फं ३ छ्वालडु, फं १४ कु १ हामल ॥ । उपलसिंहयाके काया, फं ३९ सियुव हामल, फं

११ दुसे,
धा २ प्र २ X शुकि, फं,

## पत्राङ्क ८४ क

४ सुखुला ला ॥ ॥ जया सिंहयाके काया, ग्व १४ नलक्याल ॥ ॥
माधे भाडिलयाके काया, जु ३०५ मताके माधे, ग्व ५० माथ लडुवा,
तवग्वल, ता ४९ आति, राजो, ग्व १०० माथ लडुवा, लुय जोरण,
ता १२ आति, श्रीश्री जुजुस्के दुता ॥ ॥
पिकाया हाङा ॥ ग्व २ माथ लडुवालं, थिक ॥ ॥
वंशिधर, सु, उपलसिं जयसिंयाके पिकाया ॥ मो १८१ दामा थिक ॥
जाके आ १३११ फं १ कु १ पिकाया थिक ॥ जाके, आ १८०
हाकु के थिक ॥ जाके फं २४ कु १ जिनुवा थिक ॥ वा आ ३९७
फं ६ह थिक ॥ चेकन फं १०१ थिक ॥ आ १२ कयगुल थिक ॥
आ ९ मास ॥ आ ५ फं ५ म्वान थिक ॥ आ १११ तेछ्रो थिक ॥
आ ९९ हामल थिक ॥ कस्ति फं ८३ थिक ॥ छ्वालडु फं १७१ थिक ॥
साखल फं ११३ कु ३ थिक ॥ चि फं २० थिक ॥ सियु हामल आ ६
थिक ॥ छ्रो आ १३ फं ८ थिक ॥ आ ४ प्लका थिक ॥ येयुका फं ९
कु १ थिक ॥ भोयु मल फं २२ X थिक ॥ प्लमाश फं ३५ थिक ॥
मुग फं १७ थिक ॥ फं २५ स्वान वा थिक ॥ हामल चेकन फं ८ थिक ॥
गुगुल ङा धा ३ थिक ॥ मरच, कु ४ प्र २ थिक ॥ रुप केशर कु २
थिक ॥ प्र ३ हिं थिक । प्र ३ह श्रीखण्ड थिक ॥ गुगुल कु ३ प्र १ X,
थिक पिपिल कु १ प्र २ थिक ॥ पा ११ मुग लं ॥ था ११ क्यामखादि
थिक ॥ मो १ लाजल ॥ ग्व ७०० भिंग्वय थिक ॥ ग्व ८००
सगा ग्व्य थिक ॥ ग्व २६ नलिक्याल थिक ॥ जिव सुस्कान याके
काया ॥ प्व ८८० मोकसेल, नि, जिव, सु ॥ ८१२०७ मोकशिल,
रा, जिव, सु ॥ धा १७ कु २ ल ३ बुकधेल ॥ धा ५ मबुकधेल ॥
कु ९ प्र १ अ ३ चिनिया साखल थिक ॥ धा २ दथु जे साखल,
चि

## पत्राङ्क ८४ ख

नि ॥ क्वट १९० नलिक्याल क्वट ॥ ग्व ५२ सा दव ग्वय(सँ दुगु ग्वय पा ग्वय) ॥
जु २३० तव जु दृष्टि थिक ॥ जु ३०० दथु जे दृष्टि
थिक ॥ ग्व ६००० चन्दन गुलि थिक ॥ जु १४ कर्णपताका तवजु थिक ॥
जु २०४ कर्णपताका दथु जे थिक ॥ जु ५०८ कर्णपताका चजु थिक ॥
पु २००० धून थिक ॥ जु १४ पंचपताका तवजु थिक ॥ जु १० दथु जे पंच
पताका थिक ॥ जु ३७२६ पंचपताका थिक ॥ कोलि ५७ अदुवाल थिक ॥

पा १ तवपात अदुवाल ॥ ग्व ६ तोयुव नाग छत्र ॥ ग्व १ तोयु छत्र ॥ ग्व ९ ह्याङु नाग छत्र ॥ ग्व ५५ ह्याङु स्वता टत्र ॥ ग्व ८ वाङु नाग छत्र ॥ ग्व १ म्हासु नाग छत्र ॥ ग्व ३ म्हवासु स्वता छत्र ॥ ग्व २ नाग छत्र मि उन ॥ ग्व १ स्वता छत्र मि उन ॥ ग्व २ हाकु स्वता छत्र ॥ ग्व ५२ हाकु नाग छत्र ॥ ग्व १ नागछत्र कु उन ॥ ग्व १ स्वता छत्र कु उन ॥ ग्व १ नाग छत्र वाचु (वंचु) ॥ ग्व १ स्वता छत्र वाचु ॥ ग्व १ तवग्वल
नाग छत्र तोयु ॥ ग्व १ तवगोल नाग छत्र ह्याङु ॥ ॥
*सम्वत् ८२२ वैशाष वदि २ ग्वय छाया //* मो २ मोहल ॥ मो १≠ दं २३ दाम ॥ ग्व ४५० भिंग्वय ॥ ग्व २५० सगा ग्वय ॥ ग्व २ नलिक्याल ॥
वैशाख वदि ३ पिथु ॥ दं २२ दक्षिणा छपतक ॥ दं ७ दक्षिणा छपतक ॥
फो २ केतकि स्वान, ओहो भेति ॥ दं १८ मतापूजायाता दक्षिणा ॥ दं ४ लोहिन कु १ जाके, कु १ बजि, दं २ सि ॥ कु १ जाके , कु १ बजि, दं २ नकिन, पु ३० धुन, पु ३० जजमका, अ १ सिध, चेकन, कु ६ बजि, कु ६ सबुन ॥ दुमाजु नकिन कु ६ जाके, फं १ मताके, जु १ मताके माढे ॥ ॥
*जवोदक स्वङा //* वैशाख वदि ३ ॥ दं २४ दक्षिणा ॥

## पत्राङ्क ८५ क

दं २ नकिन ॥
दं २ रक्षमनि, दं २ रोहिण, दं २ कालक, फं १ मताके, जु १ मताके माढे, कु १ कापोल, पु २ न्याकिल ॥ १ ॥ *न्हु २*॥ दं २४ दक्षिणा, दं २ नकिन, दं २ लछमनि, दं २ लोहिणि, दं २ कालक, फं १ मताके, जु १ माढे, *न्हु ३* दं २४ दक्षिणा, दं २ नकिं, दं २ लछमनि, दं २ लोहिन, दं २ कालक, फं १ मताके, जु १ माढे ॥ ॥ *न्हु ४*॥ दं २४ दक्षिणा, दं २ नकिं, दं २ लछमनि, दं २ लोहिं, दं २ कालक, फं १ मताके, जु १ माढे ॥ ॥ *न्हु ५* ॥ दं २४ दक्षिणा, दं २ नकिं, दं २ लछमनि, दं २ लोहिं ॥ ॥ दं २ कालक, फं १ मताके, जु १ मताके माढे ॥ ॥ *न्हु ६* दं २४ दक्षिणा, दं २ नकिं, दं २ लछमनि, दं २ लोहिं, दं २ कालक, मताके फं १ माढे जु १ ॥ ॥ *न्हु ७* दं २४ दक्षिणा दं २ नकिं दं २ लछमनि, दं २ लोहिन, दं २ कालक, फं १ मताके, जु १ माढे ॥ ॥ *न्हु ८* दं २४ दक्षिणा दं २ नकिं, दं २ लछमनि, दं २ लोहिन, दं २ कालक, फं १ मताके,जु १ मताके माढे ॥ ॥ *न्हु ९* दं २४ दक्षिणा, दं २ नकिं, दं २ लछुमनि, दं लोहि, दं २ कालक, फं १ मताके, जु १ मताके माढे ॥ ॥ *न्हु १०* दं २४ दक्षिणा, दं २ नकिं, द. २ लछमनि, दं २ लोहिन, दं २ कालक, फं १ मताके, जु १ माढे ॥ ॥ *न्हु ११* दं २४ दक्षिणा, दं २ नकिं, दं २ लछमनि, दं २ लोहिन, दं २ कालक फं

१ मताके, फं १ मता माढे जु १ ॥ ॥ *न्हु १२* दं २४ दक्षिणा, दं २ नकिं, दं २ लछमनि, दं २ लोहिन, दं २ कालक फं १ मताके, जु १ माढे ॥ ॥ *न्हु १३* दं २४ दक्षिणा, दं २ नकिं, दं २ लछमनि, दं २ लोहिन, दं २ कालक, फं १ मताके जु १ माढे ॥ ॥ *न्हु १४* दं २४ दक्षिणा, दं २ नकिं, दं २ लछमनि, दं २ कालक, दं २ लोहिन, फं १ म,

## पत्राङ्क ८५ ख

ता के जु १ माढे ॥ ॥

*न्हु १५* दं २२ दक्षिणा, दं २ नकिं, दं २ लछमनि, दं २ लोहि, दं २ कालक, फं १ मताके, जु १ मताके माढे ॥ ॥

*न्हु १६* दं २४ दक्षिणा, दं २ नकिं, दं २ लछमनि, दं २ लोहिन, दं २ कालक, फं १ मताके जु १ माढे ॥ ॥

*न्हु १७* दं २४ दक्षिणा दं २ नकिं, दं २ लछमनि, दं २ लोहिन, फं १ मताके जु १ मताके माढे ॥ ॥

*न्हु १८* दं २४ दक्षिणा, दं २ कालक, दं २ नकिं, दं २ लछमनि, दं २ लोहिं फं १ मताके, जु १ माढे ॥ ॥

*न्हु १९* दं २४ दक्षिणा, दं २ नकिं, दं २ लछमनि, दं २ लोहिं, दं २ कालक, फं १ मताके जु १ माढे ॥ ॥ *न्हु २०* दं २४ दक्षिणा, दं २ नकिं, दं २ लछमनि, दं २ लोहिन, दं २ कालक, फं १ मताके जु १ मताके, माढे ॥ ॥

*न्हु २१* दं २४ दक्षिणा, दं २ नकिं, दं २ लछमनि, दं २ लोहिं, दं २ कालक, फं १ मताके, जु १ मताके माढे ॥ ॥

*वैशाख वदि ७ मन्दप, पुलु छ्वे गोया ॥* दं ५६ दक्षिणा, दं ४ कालक, दं १८ मतापूजा, फो २ केतकि स्वां, ओ भेति, क्व, २४ लुं, क्व २४ ओहो, फं २ मताके, जु २ मताके माढे ॥ ॥

*वैशाख वदि ११ अग्नि कुण्डपादस्थापन ॥* दं ३९ दक्षिणा, दं २९ व्यापालि, दं १८ मतापूजा, क्व ५ कापोल, को ५ ओ, को ५ लुं कोट, जु ५ पञ्चरत्न, जु ५ ओहो पले, लुँ पले, पु १ लुन मुला कुल, फो २ केतकि स्वाँ, ओहो, दं ४ कालक, फं २ मताके, जु २ मताके माढे ॥ ॥

*वैशाख वदि १३ द्वारस्थापन,* दं ४९ दक्षिणा, दं १८ मतापूजा, फो २ केतकि स्वान ओहो, दं ४ कालक, फं २ मताके जु २ माढे, चि, चेक्न, जु ४ लुँ ओहो पले, जु ४ पंचरत्न ॥ ॥

अंकुरार्पणयाताता, को १३ कापोल, पा १ इलान, पु ४ न्याकिल ॥ ॥

ज्येष्ठ शुदि ६ *गुरु मण्डर*

## पत्राङ्क ८६ क

पा १ सिजल कोतल ग्व १ दमर पुरि ताहाप्व, जु १ मधुपर्क्क, ग्व १ शंख, जु १ पवित्र, रति १ लुँ गे, रति १२, खाडा २२ जोना, को ३ कापोल, जु २० अंगुछ्रा, जु २० धुनि, पा २० लुँ अंगुल, पा २० ओहो अंगुल, पा २० कुसा, को २० साप(सोप?) जु २० कोश पाले कों ॥

*पूण्याह वाचनयाता,* ग्व १ घलचा, ग्व १ नलिक्याल, कु १ कापोल ॥ ॥

*ज्येष्ठ सुदि ८ अधिवासन,* फं २१ मताके, जु २१ मताके माढे, ग्व १ न्या पर्शु, नो १ लाजल, ग्व ३ नलिक्याल, पा ७ मुग नं, जु ३ लुपादुका, जु ३ ओहो पादुका, ओहो त्रिकोन, फो ३ लु द्वाफोल, फो ३ ओहो द्वाफोल, जु १३ पंचरत्न, जु १३ लुँपले, जु १३ ओहो पले, पु १ चाक चालिस, पु १ मिल्होसा, पु १ धेल चालकसा, पा १ न्याखुयि, पु २० न्यागिल, ग्व १ वसुधारा खासि, पु ४ वसुधारा खासिखल, पु १ सागा, पु १ पलिगा, पा १ दुचति, पा १ कृष्णाञ्जन, ग्व १ न्या ख्वला, ग्व १ खमत, ख्वला, ग्व १ म्हल ख्वला, ग्व ४ कंस ख्वला, ग्व ८ सिजल ख्वला ॥ ॥

*ज्येष्ठ शुदि ९, अग्नि स्थापन,* जु १ देवाङ वस्त्र, जु १ नाग कुण्डल, पु २ लुँ चुल्या, मा १ पिपिलमाल, ग्व ३ मुकुत, जु २ वाङ्, वस्त्र, जु २ ह्याङ् वस्त्र, जु २ हाकु वस्त्र, जु ३ टोयु वस्त्र, पा २० भुचा, ग्व २० ताहालप्वचा, ग्व ४० सिजल ख्वलाचा, मं ३ लुँ चुन ॥ ॥ *न्हु १,* को १ लुँ, जु १ वस्त्र, शुकि १ बामोहल, शुकि ३, रति ३६ दं १५ गुल, रति ९ दं ७ X गुल, दं ३० दाम, दं ७४ वाचेबय, दं ४ कालक, दं ४ माहान आ १५ जाके, फं ३० तेछो, फं २५ हामल, फं १० अक्षत, कु ४

## पत्राङ्क ८६ ख

चेकन ॥ ॥ *न्हु १,* रात्रि, जु १ मिसा वस्त्र, मा १ लु गुल्या, पा १ मुगु लं, जु ४ मिजन वस्त्र रति १२ दं ७ X गुल ॥ ॥ *न्हु २,* मो १ लुँ, जु १ वस्त्र, शुकि बामोहोर, शुकि ३, रति ३६ दं १५ गुल, रति २ दं ७ X गुल, दं २५ दाम, दं ४ कालक, दं ४ माहान दं ५८ वाचे बय, आ १५ जाके, फं २० तेछो, फं १० हामल, फं ७ X अक्षत, कु ३ चेकन ॥ ॥ *न्हु ३,* मो १ लु, जु १ वस्त्र, शुकि १ बामोहोल, शुकि ३, दं २५ दाम, रति ३६ दं १५ गुल, रति २ दं ७X, गुल, दं ५७ वाचे बय, दं ४ कालक, दं ४ माहान, आ २० जाके, फं २५ तेछो, फं २० हामल, फं १२ अक्षत, कु ३ X चेकन ॥ ॥

न्हु ४, मो १ लु, जु १ वस्त्र, शुकि १ बामोहोल, शुकि ३, रति, ३६ दं १५ गुल, रति २ दं ७ X गुल, दं २५ दाम, दं ६० वाद्येबय, दं ४ कालक, दं ४ माहान, आ २६ जाके, फं २१ तेछो, फं २६ हामल, फं १३ अक्षत, कु ३ चेकन ॥ ॥ न्हु ५, मो १ लु, शुकि १ बामोहोल, शुकि ३, दं ३० दाम, रति ३६ दं १५ गुल, रति ७ दं ७X गुल, जु १ वस्त्र, दं ५१ वाद्येबय, दं ४ कालक, दं ४ माहान, आ २५ जाके, फं २५ तेछो, फं २५ हामल, फं १२ X अक्षत, कु ४ चेकन ॥ रात्रि, न्हु २, रति १२ दं १५ गुल, पु ५ क्यामखादि गा ॥ ॥ न्हु ६, मो १ लु, शुकि १ बामोहोल, जु १ वस्त्र, शुकि ३ रति ३६ दं ४ कालक, दं ४ माहान, आ १५ जाके, फं १५ तेछो, फं १५ हा,

## पत्राङ्क ८७ क

मल फं ७ X आक्षत, कु २ चेकन ॥ ॥

न्हु ७, मो १ लु, जु १ वस्त्र, शुकि १ बामोहोल, शुकि ३ रति ३६ दं १५ गुल, दं २५ दाम, दं ५२ वाद्येबय, दं ४ कालक, दं ४ माहान, आ २२ जाके, फं २२ तेछो, फं २२ हामल, फं ११ अक्षत, कु ३ चेकन ॥ ॥ न्हु ८, मो १ लु, जु १ वस्त्र, शुकि १ बामोहोल, शुकि ३, दं २५ दाम, रति ३६ दं १५ गुल, रति २ दं ७ X गुल, दं ६२ वाद्येबय, दं ४ कालक, दं ४ माहान, आ २६ जाके, फं २३ तेछो, फं २३ हामल, फं ११ह अक्षत, कु २ चेकन ॥ ॥ न्हु ९, मो १ लु, जु १ वस्त्र, शुकि १ बामोहोल, शुकि ३, रति ३६ दं १५ गुल, रति २ दं ७ X गुल, दं २५ जाके, दं ५८ वाद्येबय, दं ४ कालक, दं ४ माहान, आ ३२ जाके, फं ३२ तेछो, फं ३२ हामल, फं १९ अक्षत, कु ३ चेकन ॥ ॥ न्हु १०, मो १ लु, जु १ वस्त्र, शुकि १ बामोहोल, शुकि ३ रति ३६ दं १५ गुल, रति २ दं ७X गुल, दं २५ दाम, दं ५८ वाद्येबय, दं ४ कालक, दं ४ माहान, आ २४ जाके, फं २४ तेछो, फं २४ हामल, फं १२ अक्षत, कु ३ चेकन ॥ ॥ न्हु ११, मो १ लु, जु १ वस्त्र, शुकि १ बामोहोल, शुकि ३, रति ३६ दं १५ गुल, रति २ दं ७ X गुल, दं २५ दाम, दं ६० वाद्येबय, दं ४ कालक, दं ४ माहान, आ २३ X जाके, फं २३ तेछो, फं २३ हामल, फं ११X अक्षत, कु २X चेकन ॥ न्हु १२, मो १ लु, शुकि ३, शुकि १ बामोहोल, जु १ वस्त्र, रति ३६ दं १५ गुल, रति ९ दं ७ X, दं ३० दाम, दं ६४ वाद्येबय, दं ४ कालक, दं ४ माहान,

## पत्राङ्क ८७ ख

आ ३२ जाके, फं ३२ तेछो, फं ३२ हामल, फं १५ अक्षत, कु ३ X चेकन ॥ ॥

रात्रि, न्हु ३, रति १२ दं ७ X गुल, पु ५ क्यामरवाडि, गा ॥ ॥

*न्हु १३,* मो १ लु, जु १ वस्त्र, शुकि १ बामोहोल, शुकि ३, रति ३६ दं १५ गुल, रति २ दं ७ X गुल, दं २५ दाम, दं ६८ वाद्येबय, दं ४ कालक, दं ४ माहान, आ ३० जाके, फं३० तेछो, फै ३० हामल, फं १५ अक्षत, कु २ X चेकन ॥ ॥

*न्हु १४,* मो १ लु, जु वस्त्र, शुकि १ बामोहोल, शुकि ३, रति ३६ दं १५ गुल रति २ दं ७ह गुल, दं २५ दाम, दं ५८ वाद्येबय, दं ४ कालक, दं ४ माहान, आ २० जाके, फं २०, हामल, फं २० तेछो, फं १० अक्षत, कु ३ चेकन ॥ ॥

*न्हु १५,* मो १ लु, जु १ वस्त्र, शुकि १ बामोहोल, शुकि ३, रति ३६ दं १५ गुल, रति २ दं ७X गुल, दं २५ दाम, दं ६४ वाद्ये बय, दं ४ कालक, दं ४ माहान, आ २९ जाके, फं २९ तेछो फं २९ हामल, फं १३ X अक्षत, कु २ चेकन ॥ ॥

*न्हु १६,* मो १ लु, जु १ वस्त्र, शुकि १ बामोहोल, शुकि ३, रति ३६ दं १५ गुल, रति ७ दं ७ X, गुल, दं ३ दाम, दं ४० वाद्ये बय, दं ४ कालक, दं ४ माहान, आ २३ जाके, फं २३ तेछो, फं २३ हामल, फं ११ X अक्षत, कु ४ चेकन ॥ ॥

रात्रि, न्हु ४, रति १२ दं ७ X गुल, पु ५ क्यामरवाडि, गा ॥ ॥

*न्हु १७,* मो १ लु, जु १ वस्त्र, शुकि १ बामोहोल, रति ३६ दं १५ गुल, रति २ दं ७ X गुल, शुकि ३ दं २५ दाम, दं ७७ वाद्ये बय, दं ४ कालक, दं ४ माहान, आ ३१ जाके, फं ३१ तेछो, फं ३१ हामल, फं १५ X अक्षत, कु २ चेकन ॥ ॥

## पत्राङ्क ८८ क

*न्हु १८,* मो १ लु, जु १ वस्त्र, शुकि १ बामोहोल, शुकि ३ रति ३६ दं १५ गुल, रति २ दं ७ X गुलि, दं २५ दाम, दं ४० वाद्य बय, दं ४ कालक, दं ४ माहान, आ २५ जाके, फं २५ तेछो, फं २५ हामल, फं १३ अक्षत, कु ३ चेकन ॥ ॥

*न्हु १९,* मो १ लु, जु १ वस्त्र, शुकि १ बामोहोल, शुकि ३, रति ३६ दं १५ गुलि रति ९ न्हसदाम त्या, दं ३० दाम, दं ६७ वाद्य बय, दं ४ कालक, बय, दं ४ महान बय, आ ३० जाके, फं ३० तेछो, फं ३० हामल, फं १२ अक्षत, कु ३X चेकन ॥ ॥

न्हु ५ रात्रि, रति १२ दं ७X गुल, पु ५ क्यामरवाडि गा ॥ ॥

*न्हु २०,* मो १ लुँ, शुकि १ बामोहोल, शुकि ३ रति ३६ दं १५,
गुलि, रति २ न्हस दां त्या, दं २५ दाम, जु १ वस्त्र,
दं ६० वाद्य बय, दं ४ कालक, द- ४ माहान बय, आ ३० जाके,
फं ३० तेछो, फं ३० हामल, फं १५ अक्षत, कु ३ प्र १ चेकन ॥ ॥
*न्हु २१,* जु १ वस्त्र, मो १ लुँ, बामोहोल शुकि १ शुकि ३, रति
३६ दं १५ गुल, रति २ न्हस दां त्या, दं २५ दाम, दं ५३
वाद्य बय, दं ४ महान, दं ४ कालक, आ ३० जाके, फं ३० तेछो,
फं ३० हामल, फं १५ अक्षत, कु २ प्र १ चेकन ॥ ॥
*न्हु २२,* मो १ लुं, जु १ वस्त्र, शुकि १ बामोहोल, शुकि ३
रति ३६ दं १५ गुल, रति २ दं ७ X गुल, दं २५ दाम,
दं ५८ वाद्य बय, दं ४ कालक, दं ४ माहान, आ ३० जाके,
फं ३० तेछो, फं ३० हामल, फं १५ अक्षत, कु ३ चेकन ॥ ॥
*न्हु २३,* मो १ लुँ, जु १ वस्त्र, शुकि १ बामोहोल, शुकि ३
रति ३६ दं १५ गुल, रति ७ दं ७ X गुल, दं ३० दाम, दं १५५
वाद्य बय, दं ४ कालक, दं ४ माहान, मो १ दं ३५ दिग पूजायाता,
मो ३ देवस्ता, मो १ चुकुति भाजु, रति ५ देवस्ता, दं २९

## पत्राङ्क ८८ ख

देवलचोपनिस्ता, आ २९ फं ८ जाके, फं २८ तेछो, फं २४ हामल,
फं १२ अक्षत, कु ३ प्र ३ चेकन ॥ ॥ रात्रिया न्हु ६ रति १२ दं ७ X पु ५ क्यामरवाडि गा ॥ ॥
*न्हु २४,* मो १ लु जु १ वस्त्र शुकि १ बामोहोर, शुकि ३ रति ३६
दं १५ गुल, रति २ न्हसदांत्या दं ६३ वाद्य बय, दं ४ कालक, दं ४ माहान, दं २५ दाम,
आ २० जाके, फं २० तेछो, फं २० हामल, फं १० अक्षत, कु २ X चेकन ॥ ॥
*न्हु २५,* मो १ लुँ, शुकि १ बामोहोल, शुकि ३ रति ३६ दं १५ गुलि,
रति २ न्हस दां त्या, दं २५ दाम, जु १ वस्त्र, दं ४ माहाँ
दं ४ कालक, दं ६८ वाद्य बय, आ ३० जाके, फं २५ तेछो,
फं १५ हामल, फं ७ X अक्षत, कु ३ चेकन ॥ ॥
*न्हु २६,* मो १ लुँ शुकि १ बामोहोल, शुकि ३ जु १ वस्त्र,
रति ३६ दं १५ गुल, रति २ न्हस दाम त्या, दं २५ दाम, दं ५६,
वाद्य बय, दं ४ महां, दं ४ कालक, आ ३१ फं ५ जाके,
फं २५ तेछो, फं १७ X हामल, फं ९ अक्षत, कु २ चेकन ॥ ॥
*न्हु २७,* मो १ लुँ, शुकि १ बामोहोल, शुकि ३ रति ३६ दं १५ गुल,
रति २ दं ७ X गुल, दं २५ दाम, जु १ वस्त्र, दं ५५ वाद्य बय,
दं ४ कालक, दं ४ माहान, आ २८ फं २ जाके, फं २४ तेछो,
फं २४ हामल, फं १० अक्षत, कु ३ चेकन ॥ ॥
*गजु छाया चतुर्थि* दं ३२ दक्षिणा ॥ ॥

*न्हु २८,* मो १ लुँ जु १ वस्त्र, शुकि १ बामोहोल, शुकि ३ रति ३६
दं १५ गुलि, रति २ दं ७ X गुल, दं ४९ वाद्य बय, दं ४
कालक, दं ४ माहान, दं २५ दाम, आ, ३ जाके, फं २० तेछो,
फं १६ हामल, फं १५ X अक्षत, कु २ X चेकन ॥ ॥

*न्हु २९,* मो १ लुँ, जु १ वस्त्र, शुकि १ बामोहोर, शुकि ३ रति
३६ दं १५ गुल, रति २ दं ७ X गुल दं २५ दाम, दं ४८
वाद्य बय, दं ४ कालक, दं ४ माहाँ, आ ३० जाके, फं २० तेछो,
फं १५ हामल, फं ७ X अक्षत, कु ३ चेकन, ॥ ॥

## पत्राङ्क ८९ क

*न्हु ३०,* मो १ लुँ, जु १ वस्त्र, शुकि १ बामोहोल, शुकि ३
रति ३६ दं १५ गुल, रति २ दं ७ X गुल, दं २५ दाम, दं ९,
वाद्य बय, दं ४ कालक, दं ४ माहान, आ २५ जाके, फं २० तेछो,
फं १२ X हामल, फं १२ X अक्षत, कु २ चेकन ॥ ॥

*न्हु ३१,* मो १ लुँ, शुकि १ बामोहोल, शुकि ३, रति ३६ दं १५
गुल, रति ७ दं ७ X गुल, दं ३० दाम, जु १ वस्त्र, दं ४२
वाद्य बय, दं ४ कालक, दं ४ माहान, आ ३२ जाके, फं २०,
तेछो, फं १६ हामल, फं ८ आक्षत, कु ४ चेकन ॥ ॥

रात्रि, न्हु ७, रति १२ दं ७ X गुल, पु १ क्यामरवाडि गा ॥ ॥

*न्हु ३२,* मो १ लु, जु १ वस्त्र, शुकि १ बामोहोल, शुकि ३,
रति ३६ दं १५ गुल, रति २ दं ७ X गुल, दं २५ दाम,
दं ४४ वाद्य बय, दं ४ कालक, दं ४ माहान, आ ३० फं ५,
जाके, फं २० तेछो, फं १५ हामल, फं ७ X अक्षत, कु ३ चेकन ॥ ॥

*न्हु ३३,* मो १ लु, जु १ वस्त्र, शुकि १ बामोहोल, शुकि ३,
रति ३६ दं १५ गुल, रति २ दं ७X गुल, दं २५ दाम,
दं ५० वाद्य बय, दं ४ कालक, दं ४ माहान, आ २८ जाके,
फं २८ तेछो, फं १४ हामल, फं ७ अक्षत, कु ३ चेकन ॥ ॥

*न्हु ३४,* मो १ लु, जु १ वस्त्र, शुकि १ बामोहोल, शुकि
३, रति २ दं ७ X गुल, दं २५ दाम, दं ५५ वाद्य बय,
दं ४ कालक, दं ४ माहान, आ ३० जाके, फं ३० तेछो,
फ १५ हामल, फं ७ X अक्षत, कु २ चेकन ॥ ॥

*न्हु ३५,* मो १ लु, जु १ वस्त्र, शुकि १ बामोहोल, शुकि ३,
रति ३६ दं १५ गुल, रति २ दं ७ X गुल, दं २५ दाम, दं ४
माहान, दं ४ कालक, दं ६८ वाद्य बय, आ २१ जाके, फं १५ तेछो,
फं १० हामल, फं १० अक्षत, कु २ X चेकन ॥ ॥

## पत्राङ्क ८९ ख

*न्हु ३६,* मो १ लु, शुकि १ बामोहोल, शुकि ३ रति ३६ दं १५ गुल, रति २ दं ७ X, गुल, दं २५ दाम, जु १ वस्त्र, दं ५७ वाद्य बय, दं ४ कालक, दं ४ माहान, आ २६ जाके, फं १८ तेछो, फं १३ हामल, फं ७ अक्षत, कु ३ चेकन ॥ ॥

*न्हु ३७,* मो १ लु, जु १ वस्त्र, रति ३६ दं १५ गुल, रति २ दं ७ X गुल, शुकि १ बामोहोल, शुकि ३, दं २५ दाम, दं २९ वाद्य बय, दं ४ कालक, दं ४ माहान, आ १६ जाके,
फं १२ तेछो, फं ८ हामल, फं ४ अक्षत, कु २ चेकन ॥ ॥

*न्हु ३८,* मो १ लु, जु १ वस्त्र, शुकि १ बामोहोल, शुकि ३, रति ३६ दं १५ गुल, रति ७ दं ७ X गुल, दं ३० दाम, दं ४९ वाद्य बय, दं ४ कालक, दं ४ माहान, आ ३० जाके, फं २० तेछो, फं १५ हामल, फं ७X अक्षत, कु ४ चेकन ॥ ॥

रात्रि, न्हु ८, रति १२ दं ७ X गुल, पु ५ क्याम्रवाडि, गा ॥ ॥

*न्हु ३९,* मो १ लु, जु १ वस्त्र, शुकि १ बामोहोल, शुकि ३, रति ३६ दं १५ गुल रति २ दं ७ X गुल, दं २५ दाम, दं ४५ वाद्य बय, दं ४ कालक, दं ४ माहान, आ २८ जाके, फं २८ तेछो, फं २८ हामल, फं ४ अक्षत, कु २ X चेकन ॥ ॥

*न्हु ४०,* मो १ लु, जु १ वस्त्र, शुकि १ बामोहोल, शुकि ३, रति ३६ दं १५ गुल, रति २ दं ७ X गुल, दं २५ दाम, दं ५५, वाद्य बय, दं ४ कालक, दं ४ माहान, आ ३० जाके, फं २० तेछो, फं १५ हामल, फं १० अक्षत कु ३ चेकन ॥ ।॥

## पत्राङ्क ९० क

*न्हु ४१,* मो १ लु, जु १ वस्त्र, शुकि १ बामोहो, शुकि ३, दं २५ दाम, रति ३६ दं १५ गुल, रति २ दं ७ X गुल, फं ४५ वाद्य बय, दं ४ कालक, दं ४ माहान, आ ३० जाके, फं २० तेछो, फं १५ हामल, फं १० अक्षत, कु २ X चेकन ॥ ॥

*न्हु ४२,* मो १ लु, जु १ वस्त्र, शुकि १ बामोहोल, शुकि ३, रति ३६ दं १५ गुल, रति २ दं ७ X गुल, दं २५ दाम, दं ४ माहान, दं ४ कालक, दं ४३ वाद्य बय, आ ३० जाके, फं २० तेछो, फं १५ हामल, फं १५ अक्षत, कु ४ चेकन ॥ ॥

*न्हु ४३,* मो १ लु, जु १ वस्त्र, शुकि १ बामोहोल, शुकि ३, दं २५ दाम, रति ३६ दं १५ गुल, रति २ दं ७ X गुल, दं ६२ वाद्य बय, दं ४ कालक, दं ४ माहान, आ ३० जाके,

फं ३० तेछो, फं १५ हामल, फं १५ अक्षत, कु २ चेकन ॥ ॥
***न्हु ४४,*** मो १ लु, जु १ वस्त्र, शुकि १ बामोहोल,
शुकि ३, रति ३६ दं १५ गुल, रति २ दं ७ X गुल, दं २५ दाम,
दं ५० वाद्य बय, दं ४ कालक, दं ४ माहान, आ १५ जाके, फं १५ तेछो,
फं १५ हामल, फं ७ कु २ अक्षत, कु ३ चेकन ॥ ॥
***न्हु ४५,*** मो १ लु, जु १ वस्त्र, शुकि १ बामोहोल, शुकि ३, रति ३८
दं १५ गुल, रति ७ दं ७ X गुल, दं ३० दाम, दं ११० वाद्य बय, दं ४
कालक, दं ४ माहान, आ ५ जाके, फं १० तेछो, फं ५ हामल, कु १०
अक्षत, कु ४ चेकन ॥ ॥
रात्रि, न्हु ९, रति १२ दं ७ X गुल, पु ५ क्याम्रवाडि, गा ॥ ॥
***न्हु ४६,*** मो १ लु, जु १ वस्त्र, रति ३६ दं १५ गुल, रति २ दं ७ X गुल,
दं २५ दाम, शुकि १ बामोहोल; शुकि ३ दं ५९ वाद्य बय, दं ४ माहान,
दं ४ कालक, आ ५ जाके, फं १० तेछो, फं ५ हामल, कु १० अक्षत, कु २
चेकन ॥ ॥

## पत्राङ्क ९० ख

***न्हु ४७,*** मो १ लु, शुकि १ बामोहोल, शुकि ३, जु १ वस्त्र, रति ३६ दं १५
गुल, रति २ दं ७ X गुल, दं २५ दाम, दं ५९ वाद्य बय, दं ४ माहान,
दं ४ कालक, आ १ जाके, फं ३ तेछो, फं १ हामल, फं १ अक्षत, कु २
चेकन ॥ ॥
***न्हु ४८,*** दं २ दाम, दं ३८ दान्या, मो २ दं २० वाद्य बय, दं ४ माहान,
दं ४ कारग, आ १ जाके, फ ३ तेछो, फं १ हामल, फं ३ अक्षत, कु ३
चेकन, दं ४० दान्या ॥ ॥ *चतुर्थी कुन्हु,* दं ६४ चतुर्थी दक्षीना, दं ८
कारक माहान, फं २ होम के, फं २ मताके, जु २ मताके माधे ॥ ॥
रति ५ देवल, देवलचापनि सुर्ध्दा थिक, दं १५ गुल ॥ ॥ नकिन
बिया, था पूजा, मतापूजायाता, फं २० X बजि, फं १० जाके फं ४ अक्षत,
फं १ चेकन, पु ३०० जजमका, पु ३०० धुन, प्र १ सिध, वा सलै, मालको ॥
फं १४ बजि, था पूजाया, सुवालयाता ॥ कु ९ बजि, भंडालरवाल, दुरर्गा था पूजा ॥ ॥
स्वथान वलयाता बिया, फं ६ प्वतास, फं ६ ताय, जु १५२ कर्णपताका, पु २४००
पंचपताका, पु ७०१० धुन, पु ८९०० जजमका, पा १५२ अदुवाल, जु १५२
द्वष्टि, तो ५० गुगुल, तो ५० धूपास, धा १ सिध २ सुखुला, धा १ गुगुल डा, फं २

## पत्राङ्क ९१ क

४कु १ चेकन, फं ६ चि, आ ९७ सबुन, आ ८४ फं ९ जाकें, आ ७ फं ६
बजि, पा ८ पुलु, फं ४ अक्षत, फं ८ म्वात, आ २९ हाकु के,
फे ५ तुफे, पा १२ भोत् पा ३ सा भोत, जु १३८ मताके माघे,

ग्व १८० खेज् हेल सुर्द्धा, इताल मालक्व ॥ ॥
पिथुपूजायाता जयराज बिया, जु ६७ द्दष्टि, जु ६७ कर्णपटाका,
जु १०३ पंचपटाका, पा ७३ अदुवाल, मो ४ । दं २
बिया, प्र १ सिघ्र ॥ ॥
नित्यपाथ(ठ), महादेव पूजायाता बिया,
आ ५ फं ३ जाके, आ ९ फं ३ X बजि, फं १ ≠ हामल, फं ४
फं (कु?) १ तेछो, फं १४X चेकन, कु १ सिघ्र, पू १८०० धून,
पु ४०० जजमका, कु ५ अक्षत, इताल मालक्व ॥ ॥
न्हुल छे चितायाक बिया, शिवसिंपनि बिया, आ ४४ सबुन,
फं २ यावके (?) जाके, फं ३ जाके, धा २ गुगुल ङा, धा ३
सुखुल ला, कु १ हामल, कु १ अक्षत, कु १ प्लका, फे १० तुफे ॥ ॥
इनायद्व बिज्याङाया, आ १२ सबुन ॥ ॥
चेतकलयाता बिया, धा २ सिध्र, पा १५० भोत, पा १२
सभोत, ग्व ४९० खोज ॥ ॥
पा ६४ पुलु, धनसिं ॥ ॥
पा २६ पुलु मण्डप ॥ ॥
धन भाडिल बिया, आ १० सबुन ॥ ॥
नित्य पूजायाता बिया, फं १८ जाके, फं ३ बजि, ता १ सिध्र,
फं १५ सबुन, फं १ चेकन, कु ३ अक्षत, पु ३०० जजमका,
पु २०० धून, इताल, गुगुल ङा ॥ ॥
पिथ पूजायाता भागिन बिया,
फं ३ X जाके, फं ३ X बजि, कु ४ अक्षत, प्र २ सिध्र,
पु ३०० धून, पु २०० जजमका ॥ ॥
१ सम्वत् ८२२ वैशाष वदि १, श्रीश्री जु

## पत्राङ्क ९१ ख

जुन प्रसन्न जुला,
मो १० दामप्वल, मो २, ज्येष्ठ शुदि ४, पा २१ लु अंगुल,
पा २१ ओहो अंगुल, जु १ नाग कुण्डल, त्रिकोन १ ओहो, चकि १ लुँया,
रति १२ ग्यं, पा ४४ केतकि स्वान मं ६ ओहो, पा ४४ केतकिस्वान
मं ३ ओहोया, पा १ केतकि स्वान, मं ३ ग्यं, पा १ दुचति,
क्व २१ सापक्वत, पु ४० क्यामखडिगा, कु ६ X दलयायि,
पु ४ लाखा खि, पु २ लाखा खि, तो ११ मं ३ कस्तुल,
मं ३ लुचुन, तो १ लुचुन, कु ५९ X दलयायि, जु १ मिसा वस्त्र,
जु ४ मिजन वस्त्र, कु ४० दलयायी, मा १ गुल्यामाल, मा १
पिपिल माल, जु १० मिजन वस्त्र, पु १ ताहाक पताप,

पु ४ पताप, मो ४२ लु, मोहोल छपतक, मो ५ छपतक लु,
मोहोल, शुकि ५१, बामोहोल, शुकि ५०, शुकि ३० छपतक,
शुकि ५० छपतक, शुकि १४ छपतक, रति २०० दं १५ गुल,
रति ५०० दं १५ गुल, रति १४० दं १५ गुल, रति ४०० दं १५
गुल, रति २६१ दं १५ गुल, रति ३६० दं १५ गुल, रति १३८
दं १५ गुल, रति ६० दं ७ X गुल, रति १०० दं ७ X गुल,
रति ८२ दं ७ X गुल, रति ५ दं ७ X गुल छपतक, मो ४०
दामप्वल, मो ४ छपतक, जु ८ मिजन वस्त्र, जु १० मिजन
वस्त्र, जु १६ मिजन वस्त्र, जु ३ छपतक मिजन वस्त्र ॥ ॥
फो ६ केतकि स्वान, ओह ॥ ॥ क्वत ४२ लु, कायां, हाडा थिक ॥
क्वत ३९ ओ

## पत्राङ्क ९२ क

हो थिक ॥ जु १०० पंचरत्न थिक ॥ जु ३ नवरत्न
थिक ॥ जु ३४ लुँ पले थिक ॥ जु ३४ ओहो पले थिक ॥
जु ४६ लु चेत थिक ॥ जु ४५ ओहो जोना, थि ॥ फो ३ ओहो
द्वाफाृल थिक ॥ जु ५ लु पादुका थिक ॥ जु ५ ओहो पादुका थिक ॥
खाडा ४८ जोना काया थिक ॥ ग्व ४ कंस ख्वला थिक ॥
पा १ इलान थिक ॥ पु १ धकिन, पुलु छेया(ता) ॥
पा १ इलान, अंकुरार्प्पणयाता थिक ॥ पा १ ह्याङ्गु धकिन ॥

## पत्राङ्क ९२ ख

पा १ म्ह्वांसु धकिन ॥ पा १ हाकु धकिन ॥ पा १ वाङ्गु धकिन ॥
कु १ गा म्होसुया थिक ॥ कु १ गा ह्याङ्गुया थिक ॥ कु १
गा टोयुया थिक ॥ कु १ गा हाकुया थिक ॥ पा ४ इलान टोयुव.
कु १ X धां थिक ॥ पा ६ इलान कु धां थिक ॥ पा १
लिछि न्ह्यादि म्हेचा थिक ॥ पु १ जोगपर्त्ता थिक ॥ पु १ कस्ता
थिक ॥ पा १ तुप्वलं थिक ॥ पा १ जनक्व लं थिक ॥
क्वात १ इचा थिक ॥ पु १ गाचा थिक ॥ लृवाचा, फुगाचा,
देलासा, फागा, थिक ॥ पु १ लुमुलु ॥ पु १ ओहो मुलु ॥ पु १
लु खोल (ख्वःचा?) ॥ पु १ ओहो खोल थिक ॥ ॥
पु १ पताप, कु ४ मि उन ॥ पु १ पताप कु ४ ह्याङ्गु ॥
पु १ पताप, कु ४ हाकु ॥ पु १ पताप, कु ४ कु उन ॥
पु १ पताप, कु ४ वाङ्गु ॥ पु १ पताप, टोयुव, कु ४ ॥
पु १ पताप, कु ४ म्ह्वासु ॥ पु १ पताप कु ४ वाचु ॥
पु १ पताप पंचरंग ॥ ॥

पु २ ह्याङ् ध्वजा ॥ पु १ मि उन ध्वजा ॥ पु १ वाचु ध्वजा ॥ पु १ वाङ् ध्वजा ॥ पु १ कु उन ध्वजा ॥ पु १ हाकु ध्व्जा ॥ पु २ टोयुव ध्वजा ॥ ॥ पु १ पताप, ङाकु ५ मि उन ॥ पु १ पताप वाचु ॥ पु १ पताप, म्होसु ॥ पु १ पताप वाङ् ॥ पु २ पताप

## पत्राङ्क ९२ ख

टोयुव ॥ पु १ पताप कु उन ॥ पु १ पताप हाकु ॥ पु २ पताप हाकु ॥ देवल्यात ध्वजा ॥ पु १ ताहाक पटाप ॥ पु ४ पताप ध्वजा ॥ ॥ जु २१ धूति अगुछ्रा ॥ प्र २ कुम्हल का ॥ प्ल २ पासुलका ॥ पु ६४० प्वाच पासुल्का ॥ ग्व १ स्वतु-हामा ह्याङ् का ॥ कु ३ X ह्याङ् काप्वल ॥ कु २ X ह्याङ् काप्वल ॥ हनुमन्त, महाध्वजा, ग्व १ मयुर छत्र, ग्व १ लुया मुकुट, ग्व २ ओहोया मुकुट, पु लाखा खि ॥ थ्वते पिकायां हाङां थिक ॥ ॥ पिकायां हाङा ॥ ग्व १ वसुधारा, पुमा सिखलं, सहित, ग्व १ हामपात्र, ग्व १ पनित कुलिन, ग्व १ धवक, पु १ चतुवा, पु १ प्रोक्षनि, पु १ सुक, पु १ सुवा, पु १ ज्ञान(ख)ङ्ग, ग्व १ ताहालप्व, लिल, पा २ सिफाला भुचा, पा १ क्वटल सिजल, पु १ कलसुला, ग्व १ पलु खासि, पा १ क्वपला, चलुया, पा १ क्वपलाचा, सिजल्या, पंचगव्य, ग्व २ गंजुल धल्चा, पा १ म्हेचा, सुवाया, ग्व १ तवलिचा, ग्व १ अर्धपाड, होम पत्रया, ग्व ५ सिजल ख्वला, पा १ सिजलया क्वपला, सिताप्वात, ग्व २ सिजल घलचा, पा १ थाल, पु १ थाल माच, पुस्पराग, चन्द्रकान्ति, हेल, पुल, मुत, फतकि, खप्वसत, सिजल, न्या, कासल्हाङ, कास, म्हल ख्वला, ग्व १ म्हल ख्वला, ग्व १ न्याख्वला, ग्व १ खप्वसत ख्वला, ग्व १ शंख, पा २६ सिजल भुचा, ग्व २६ ताहालप्वचा, उव ५२ सिजल ख्वला, पा ५ सलामि, पु १५ माच, ग्व ५ अर्घपात्र ख्वला, ग्व ५ अर्घा, जु १ मधुपर्क्क ॥ थ्व

## पत्राङ्क ९३ क

ते पिकायां हाङा थिक ॥ ॥ १ जाके आ १३११ फं १ कु १ पिकाया थिक ॥ ॥ जाके आ ११६४, फं ८ होम के थिक ॥ जाके आ ९ फं ३ कु २ पाथ, पार्थिव पूजाया थिक ॥ जाके आ ४ फं ८ होम, मूलाया थिक ॥ जाके आ ५ माधे भाडिल, बिया थिक ॥ जाके आ २ केरवल्या थिक ॥ जाके आ १ नकिन बिया, था पूजा, मता पूजा, जवोदकया थिक ॥ जाके आ ८४ फं ९ स्वथान वल्या थिक ॥ जाके आ १ फं ८ नित्य पूजायाता बिया थिक ॥

जाके फं ५ शिवसिं बिया थिक ॥ जाके फं ३ कु २ फिथ पूजायाता
भागिन बिया थिक ॥ ॥ जाके आ १२७४ फं ५ हाङा, थिक ॥ ॥
जाके, आ २० वंशिधर लिता बिया थिक ॥ ॥ जाके आ ५
लें दवनि थिक ॥ ॥ जाके आ ११ फं ४ कु १ मचाव थिक ॥ ॥
जाके, आ ८० हाकु के पिकाया थिक ॥ ॥ जाके आ २७ स्वथान
पल्याता बिया थिक ॥ ॥ जाके आ १७ दुवालपनिस्त थिक ॥
म्हं ६८० दुवाल थिक ॥ जाके आ १ फं ८ कु १ तातालियाता
बिया थिक ॥ म्हं ७३ तातालि थिक ॥ ॥ जाके आ १ फं १ कु १
काठगुत्वाल थिक ॥ बिया ॥ म्हं ४५ थिक ॥ ॥
जाके, आ २ फं ५ कु १ बाथेलकाया बिया थिक ॥ ॥
जाके, फं ९ ज्यापालयाता बिया थिक ॥ म्हं ३६ ज्यापाल थिक ॥ ॥
जाके, आ ४ फं

## पत्राङ्क ९३ ख

५ ङाथान वल्या मताके बिया थिक ॥ ॥
जाके, आ ४ फं ८ देश वल्या मताके थिक ॥ ॥
जाके, आ २ फं १ जवोदकया मताके थिक ॥ ॥
आके, आ २ फं १ मण्डपस, अधिवासन कुन्हु मताके थिक ॥ ॥
जाके, फं ७ सा हेलया, बय बिया थिक ॥ ॥
जाके, फं ७ मण्डप ग्वया पिथि पूजा, अग्नि कुण्ड पादस्थापन,
द्वार स्थापनया मताके ॥ ॥
जाके, फं ९ व्यापालि, केबो बिया थिक ॥ ॥
जाके, फं १२ चुलचाल बय बिया थिक ॥ ॥
आ ७७ फं ३ कु २ जाके, हाङाया थिक ॥ ॥ हाकु के ॥ ॥
जाके, आ २ फं ६ कु २ मचाव, हाकु के, थिक ॥ ॥
वा, आ ३९७ फं ३ कु २ पिकाया थिक ॥ ॥
वा, आ १२० फं १ अक्षत केले बिया थिक ॥ ॥
अक्षत, फं ४ नकिन बिया, था पूजा, मतापूजाया,
जवोदकया थिक ॥ ॥
अक्षत, फं ४ स्वथान वलयाता बिया थिक ॥ ॥
अक्षत, फं १० पूजावस्पाया थिक ॥ ॥
अक्षत, कु ५ नित्यपूजायाता बिया थिक ॥ ॥
अक्षत, कु १ शिव सिं बिया ॥
अक्षत, कु ३ नित्य ङता प्वललस पू(जा) याता थिक ॥
अक्षत, फं १ पिथ पूजायाता, भागिन बिया थिक ॥
अक्षत, आ २ बेहेगन्या थिक ॥

अक्षत, फं १० मण्डपस चुलचाल हाङा थिक ॥
अक्षत, आ ५९ कु १२ बेहे छ्याङाया थिक ॥ ॥
अक्षत; आ ६५ फं ४ कु १ हाङा थिक ॥ अक्षत ॥ ॥
अक्षत, आ ३ लें थिक ॥
अक्षत, आ २ ह्याङु लेयाव ह्या लें थिक ॥ ॥
अक्षत, आ २ मचाव अक्षतया थिक ॥ ॥
वा, आ २४ ह्याङु अक्षत केले बिया

## पत्राङ्क ९४ क

थिक ॥ ॥
अक्षत, आ १० कोतिप्वलयाता थिक ॥
अक्षत, फं ५ ह्याङु मण्डपस चुलचाल ॥
अक्षत, आ १० फं ५ हाङा थिक ॥ ॥
अक्षत, फं ११ लें ॥ ॥
अक्षत, फं ४ मचाव ॥ ह्याङु ॥ ॥
वा, आ ९४ फं ६ प्र २ बजि गेया थिक ॥ देधिन ॥ ॥
बजि, आ १७ दुवाल पनिस्ता थिक ॥ म्हं ६८० ॥ ॥
बजि, आ ६ फं ७ कु २ कालकयाता थिक ॥ म्हं २७० ॥ ॥
बजि, आ ३ फं २ कु १ महानयाता थिक ॥ म्हं १२९ ॥
बजि, आ १ फं ८ कु १ तातालियाता थिक, म्हं ७३ ॥
बजि, फं ९ ज्यापालयाता थिक, म्हं ३६ ॥
बजि, फं ११ कु १ काठगुस्ववाल, म्हं ४५ ॥
बजि, फं ९ कु १ बाथेलकाया थिक ॥
बजि, आ ९ फं ३ कु २ पाथ, पार्थि पूजाया थिक ॥
बजि, आ ७ फं ६ स्वथान वल्या थिक ॥
बजि, आ ४ फं ८ होम मूलाया थिक ॥
बजि, फं १० था पूजाया सुवालयाता थिक ॥
बजि, फं ९ दूर्ग्गा बिया थिक ॥
बजि, आ १ फं ५ धल बो तया, मण्डपयाता मालक्व बिया थिक ॥
बजि, फं ३ देवलयाता नित्य पूजायाता थिक ॥
बजि, फं ३ X भागिन बिया पिर्थ पूजायात थिक ॥
बजि, फं १४ कु ३ चुलचाल बय बिया थिक ॥
बजि, आ ६० फं ३ कृ ३ हाङा थिक ॥ ॥
बजि, आ २ फं ७ मचाव थिक ॥ ॥
वा, आ ९० सबुन गेयाता, भावनेति थिक ॥ ॥
सबन, आ ९७ स्वथान, बल्या थिक ॥

सबन, आ ४४ शिवसिं पनिस्ता बिया थिक ॥
सबन, आ २० धन भंषलि, था पुजायाता बिया थिक ॥
सबन, आ १२ इनाद्ब पूजाया थिक ॥

## पत्राङ्क ९४ ख

सबन, फं १५ नित्य पूजा देवलयाता बिया थिक ॥ ॥
सबन, आ १७४ फं ५ हाङा थिक ॥
सबन, आ ४ फं ५ मचाव थिक ॥
सबन, फं १० लें ॥ ॥
वा, आ १० बेहे छ्याङा थिक ॥ ॥
वा, आ ४ ताय सिया बिया थिक ॥ ॥
वा, फं १२ जनया बेहे थिक ॥ ॥
वा, आ ३४३ प्र २ हाङा थिक ॥ ॥
वा, आ ३९ फं २ वंशिधर लिता बिया थिक ॥ ॥
वा, आ १४ फं २ कु १ X मचाव थिक ॥ ॥
चेकन, फं १०१ पिकाया थिक ॥ ॥
चेकन, फं ३५ कु १ प्र २ मण्डपस हाङा थिक ॥ ॥
चेकन, फं २४ कु १ स्वाथान पल्याता बिया थिक ॥ ॥
चेकन, फं १४ कु २ पाठ, पार्थि पूजायाता बिया थिक ॥ ॥
चेकन, फं ३ कु १ प्र २ ङाथान बल्या थिक ॥ ॥
चेकन, फं २ कु ३ जोवाल बिया थिक ॥ ॥
चेकन, फं २ कु १ घल त जोसिपनि बिया थिक ॥ ॥
चेकन, फं ३ श्री चुकुति भाजुस्ता बिया थिक ॥ ॥
चेकन, फं १ नकिन बिया, मता पूजायाता बिया थिक ॥ ॥
चेकन, कु ३ देवलयाता नित्य पूजायाता बिया थिक ॥ ॥
चेकन, फं १ जवोदक, स्वङा थास्या थिक ॥ ॥
चेकन, फं १ X पिथि पूजायाता थिक ॥ ॥
चेकन, फं ६ चुलचाल हाङा मताचेकन सुर्ध्दा थिक ॥ ॥
चेकन, कु ३ वंसिधर बिया थिक ॥ ॥
चेकन, फं ९५ कु १ प्र २ हाङा थिक ॥ ॥
चेकन, फं ५ कु २ प्र २ मचाव थिक ॥ ॥
तेछ्रो, आ १३२ फं ९ कु १ पिकाया, सुर्ध्दा सेवा कुया सुर्ध्दा थिक ॥ ॥
तेछ्रो, आ ११२ बेहे छ्याङाया थिक ॥ ॥
तेछ्रो, आ ४ फं ८ होम मूलाया थिक ॥ ॥
तेछ्रो, आ १ फं ८ बेहिगन्या थिक ॥ ॥
तेछ्रो, फं ४ कु १ पार्थि पूजायाता थिक ॥ ॥ ते छो आ

# पत्राङ्क ९५ क

११९ फं २ हाङा थिक ॥ तेछो आ ६ लें थिक ॥ तेछो आ ७
फं ७ मचाव थिक ॥ ॥
हामल, आ १०१ फं ४ कु ३ पिकाया, सेवा कु, हेमराज भाजुया
सुध्दा थिक ॥ ॥ हामल आ ८८ फं ८ बेहे छ्याङा थिक ॥
हामल, आ ४ फं ८ होम मुलाया थिक ॥ हामल, आ १ फं २
चु लुया (चुं ल्हुया) थिक ॥ हामल कु ७ पार्थिव पूजायाता
बिया थिक ॥ कु १ शिव सिं बिया थिक ॥ हामल ॥ ॥
हामल, आ ९७ फं ६ कु २ हाङा थिक ॥ हामल, आ २ फं ३ कु १ मचाव
थिक ॥ हामल, फं १५ लें थिक ॥ ॥
कस्ति, फं ८९ कु २ प्र १ पिकाया थिक, हेमराज जुयान सुध्दा थिक ॥ ॥
कस्ति, फं ७२ कु १ प्र १ बेहे वालाया थिक ॥ कस्ती, फं ३ चलुयाता
वाङ थिक ॥ कस्ति, कु ३ वंसिधर बिया वासलयाता थिक ॥
कस्ति, फं १२ होम मुलेयाता थिक ॥ कस्ति, फं १ चुलचाल
हाङाया थिक ॥ ॥ कस्ति, फं ८८ प्र १ हाङा थिक ॥
कस्ति कु ६ लेङ थिक ॥ ॥
द्वालडु, फं १७१ पिकाया हाङा थिक ॥ द्वालडु, फं १६९
हाङा थिक ॥ द्वालडु, फं २ लें थिक ॥ ॥
साखल, फं ११३ कु ३ पिकाया थिक ॥ साखल, फं ९६ कु ३
बेहेवाला थिक ॥ फं १२ साखल, होम मुलाया थिक ॥
साखर फं ३ चलुया थिक ॥ साखर फं २ चुलचाल हाङा
थिक ॥ साखल फं ११३ कु ३ पिकायां हाङा थिक ॥
सियुव हामल, आल ९ फं ७ पिकाया थिक, उपलसिं जुयाके
काया सुध्दा ॥ सियु हामल, आ ४ फं २ होम मुला थिक ॥
सियु हामल, आ ५ फं ५ लेङ थिक ॥
मास, आ ९ पि

# पत्राङ्क ९५ ख

काया थिक ॥ मास आ ४ फं २ होम
मुलाया, मास फं १८ बेहे गन्याता थिक ॥ मास, फं २५
पंच बेंहे छ्याङाथा थिक ॥ माश, आ ८ फं ५
हाङा थिक ॥ फं ५ माश मचाव ॥ ॥
म्वात, आ ५ फं ४ पिकाया थिक ॥ म्वात फं ६ व्यहे गन्या
म्वात फं २५ पंचव्रीहि छ्याङा ॥ म्वात फं १२ स्वथान
वलियाता बिया ॥ म्वात, आ ४ फं ३ हाङा थिक ॥
म्वात फं ८लेङ ॥ म्वात फं ३ मचाव ॥ ॥

कयगुल आ १२ पिकाया थिक ॥ फं १२ बेहेगन्या,
फं ३५ बेहेछ्याङा, फयगुलि आ ४ फं ७ हाङा थिक,
कयगुलि आ ६ फं ६ वंशिधर लिता बिया थिक ॥ फं ७
कयगुल मचाव ॥ ॥
छो, आ १३ फं ८ पिकाया थिक ॥ छो आ ४ फं ५ होम
मुलाया थिक, आ ४ सःतु केला थिक, छो आ ३ फं ५
बेहे छ्याङ्या थिक, फं ९ लिता बिया थिक वंशिधर, सु ॥
छो फं ९ मचाव ॥ ॥
दुसे आ ५ फं १ उपलसिं, वंशिधर याके पिकाया ॥
दुसे आ ४ फं २ होम मुला थिक ॥ दुसे फं ९ लें ॥ ॥
चाकु फं ४५ पिकाया थिक ॥ चाकु फं ३६ होम मुलाया
हाङा थिक ॥ चाकु, फं ९ लें थिक ॥ ॥
भोयुमल, आ ६ फं ४ प्र १ पिकाया वंशिधर श्रीहेमराज
भाजुयाके, ङयाङा सुध्दा थिक ॥ भोयुमल आ ४ फं २
हामो मुला थिक ॥ भोयुमल फं १२ बेहेगन्या थिक ॥
भोयुमल आ ५ फं ४ हाङा थिक ॥ भोयुमल फं १०
प्र १ लें थिक ॥ ॥
मुग आ ३ फं ८ कु २ पिकाया, वंसिधरयाके, सेवाकुया,
ङ्याङा सुध्दा थिक ॥ मुग फं २८ होम मुलाया थिक ॥
मुग फं ४ बेहे गन्या, मुग, आ ३ फं २ हाङा थिक ॥
मुग फं ६ कु २ लेङ थिक ॥ ॥
भुति फं ८ कु २ पिकाया, सेवा कुया, ङ्याङा सुध्दा ॥ भुति फं ६
बेहेगन्या हाङा ॥ कु १० ले

## पत्राङ्क ९६ क

ङ थिक ॥ ॥
पलमाश, आ ४ फं ५ कु ३ पिकाया ङ्याङा सुध्दा थिक ॥
पलमाश, फं ३५ होम मुलाया थिक ॥ पलमाश, फं ५ बेहेगन्या ॥
पलमाश, आ ४ हाङा थिक ॥ पलमाश, फं ५ कु ३ लिता बिया थिक ॥ ॥
एयुका, आ ५ फं ८ कु ३ पिकाया, श्रीहेमराज, वंशिधरयाके, ङ्याङा सुध्दा थिक ॥
एयुका, आ ४ फं २ होम मुलाया ॥ एयुका, फं १८ बेहेगन्या ॥
येयुका, आ ५ हाङा थिक ॥ येयुका, फं ८ लें थिक ॥
येयुका, कु ३ मचाव ॥ ॥
प्लका, आ ६ फं ६ पिकाया,. वंशिधर, सेवा कुया, ङ्याङाया सुध्र्दा थिक ॥
प्लका, फं २० बेहेगन्यान ॥ प्लका, आ ४ फं २ होम मुलाया ॥
प्लका, आ ६ फं २ हाङा थिक ॥ प्लका, फं २ लें ॥ प्लका, फं १ मचाव ॥ ॥

स्वप्वस्वक, आ ४ फं ६ पिकाया, ङ्याङा, हेमराज भाजुयाके, न्हपाया
लें सुर्ध्दा थिक ॥
स्वलप्वस्वक, आ ४ फं २ होम मुलाया, हाङा थिक ॥
स्वलप्वस्वक, फं ४ मचाव थिक ॥ ॥
कोलथ, फं १७ कु १ ङ्याङा थिक ॥ कोलथ, फं १७ बेहेगनस हाङा थिक ॥
कोलथ, कु १ लेङ ॥ ॥
तिसि, फं ५ कु २ ङ्याङा थिक ॥ तिसि, फं ४ क २ बेहेगनस हाङा थिक ॥
तिसि, फं १ लें ॥ ॥
स्वनवा, आ ११ फं ४ कु १ X वंसिधरयाके, काया, न्हपाया सुर्ध्दा थिक ॥
स्वानवा, फं १२ बेहेजन्या ॥ स्वानवा, आ ५ होम मुलाया ॥
स्वतवा, आ ४ X कु ५ X बेहेछ्याङा ॥
स्वानवा, आ १० फं ८ कु १ X हाङा थिक ॥ स्वानवा, फं ६ लें ॥ ॥
प्रियंगु, फं ३३ न्हपाया दवगुल हाङा थिक ॥ फं १ लें दवनि ॥ ॥
वयलसे, फं ४२ न्हपाया दवगुलिं, ङ्याङाया सुर्ध्दा थिक हाङा ॥ ॥

## पत्राङ्क ९६ ख

बेखल, फं ४२ न्हपाया दवगुल, हाङा थिक ॥ फं १८ बेहलड लें ॥ ॥
हलल, फं ३४ न्हपाया दवगुल, हेमराज भाजयाके काया सुर्ध्दा थिक ॥ ॥
आवल, फं ४२ हाङा थिक ॥ अवल, फं ४ लें ॥ ॥
घेल, फं १३ कु १ अ ३ बुक पिकाया थिक ॥
घेल, कु ९ रात्रिया थिक ॥
घेल, कु ५ मिसिया ॥ घेल, फं ३ सिल होम्या ॥
घेल बुक, फं १० कु १ हाङा थिक ॥ घेल, कु २ मचाव ॥ ॥
साखल, फं ९ प्र १ अ ३ चिनि, रात्रिया थिक ॥ पिकायां हाङा ॥ ॥
साखल, फं ४ कु २ पिकाया, शिवसिं पुभस्के कायका सुर्ध्दा हाङा थिक ॥ ॥
मबुक घेल, फं ३ कु ३ पिकाया थिक ॥
मबुक घेल, फं २ कु १ रात्रियाता थिक ॥
मबुक घेल, कु ६ चुलचाल हाङा ॥ मबुक घेल, फं ३ कु ३ हाङा थिक ॥ ॥
रुपकेशर, कु ३ अ २ पिकाया, न्हपाया दवगुलिं सुर्ध्दा हाङा थिक ॥ ॥
खं, प्र १ अ ३ तो १ पिकाया न्हपा दगुलिं, लें ङ्याङा सुर्ध्दा हाङा थिक ॥ ॥
कत्युल, प्र १ तो २ ङ्याङा थिक ॥ ॥
जिफोल, ग्व १०० हाङा ङ्याङाव थिक ॥ ॥
जायपत्र, अ १ X हाङा थिक ॥
जायपत्रि, अ २ ङ्याङा थिक ॥ जयपत्रि तो २ लें ॥ ॥
केशलि, अ १ तो २ केशलि ङ्याङाव हाङा थिक ॥ ॥
मलच, धा २ प्र पिकाया, न्हपाया लें दवगुल, वंशिधरयाके

काया सुर्ध्दा थिक ॥ ॥
मरच, कु ४ प्र ३ होम मुला थिक ॥
मरच, प्र २ अ ३ वास छ्याङा ॥
मरच, कु ५ प्र १ अ ३ हाङा थिक ॥ मरच, कु १ अ लें ॥ ॥
पिपल, फं १ प्र २ अ २ वंसि

## पत्राङ्क ९७ क

धरयाके, पिकाया, न्हपाया,
ङ्याङा सुर्ध्दा थिक ॥
पिपिल, कु ४ प्र १ अ २ होम मुलाया थिक ॥
पिपिल, प्र १ वासलयाता ॥
पिपिल, फं १ प्र २ अ २ हाङा थिक ॥ ॥
शुथ, कु ६ अ २ उपलसिंयाके पिकाया थिक ॥ ॥
शुथ, कु ४ प्र ३ होम मुलाया ॥
सुथ, कु ५ अ १ हाङा थिक ॥ सुथ, कु १ प्र २ लें ॥ ॥
श्रीखण्ड, प्र ३ अ २ पिकाया हाङा थिक ॥ ॥
अगुल, प्र ३ अ २ ङ्याङा हाङा थिक ॥ न्हपाया दव सुर्ध्दा ॥ ॥
गुगुल, कु ५ प्र ३ पिकाया न्हपा दव सुर्ध्दा थिक ॥
गुगुल, कु ३ प्र ३ होम मुलाया थिक ॥
गुगुल, प्र ३ तो २ स्वथा वलयाता ॥ गुगुल, तो ९ रात्रियाता ॥
गुगुल, कु ४X अ २ तो ३ हाङा थिक ॥ गुगुल, प्र ४ अ ३ लें ॥ ॥
धूपवास, कु ३ प्र १ अ ३ तो १ न्हपाया दव जयराजयाके
काया सुर्ध्दा थिक ॥
धूपवास, कु १ प्रं २ होम मुलाया थिक ॥
धूपवास, प्र ३ तो २ स्वथान वलयाता ॥ धूपवास, तो ९ रात्रियाता ॥
धूपवास, प्र १ तो २ ङाथानयाता ॥
धूपवास, प्र ३ कर्म्मवलि, पुलुछेयाता, मिसियाता ॥
धूपवास, कु ३ प्र १ अ ३ तो १ हाङा थिक ॥ ॥
कस्तुल, तो ११ मं ३ पिफोङा, होम मुलेयातां, चेतयातां, सुर्ध्दा थिक ॥ ॥
पद्मकेशर, फं ३ पिकायां हाङा थिक ॥ ॥
सिघ्र, फं ३ कु ३ अ १ ङ्याङा थिक ॥
सिघ्रर, कु ३ स्वथान वलयाता ॥
सिघ्रर, कु १ नित्य पाथपूजायाता ॥
सिघ्रर, कु ६ चेतकरयाता ॥ सिघ्रर, तो १ नित्य देवल्या पूजायाता ॥
सिघ्रर, प्र १ नकिन बि

## पत्राङ्क ९७ ख

या ॥
सिघ्र, प्र १ पिथ पूजायाता, भागिन बिया ॥
सिघ्रर (कु?) १ प्र २ पूजायाता, सकतांयातां बिया ॥
सिघ्रर, फं ३ कु ३ अ १ हाङा थिक ॥ ॥
दृष्टि जु २३० तवजु दृष्टि पिकाया हाङा थिक ॥
दृष्टिजु ३०० दथुजे, पिकाया हाङा थिक ॥
दृष्टि जु ५०० चजु पिकाया, हाङा थिक ॥ ॥
कर्णपटाका, जु १४ तवजु पिकाया थिक ॥
कर्णपटाका, जु ९ तवजु हाङा थिक ॥ जु ५ लें ॥
कर्णपटाका, जु २०४ पिकायां, हाङा थिक ॥ दथु जे ॥
पंचपटाका, जु ५०८ चजु पिकाया, हाङा थिक ॥
पंचपटाका, जु १४ तवजु पिकाया थिक ॥ पंचपटाका जु ९ तवजु हाङा थिक ॥
पंचपटाका जु ५ तवजु लें ॥ पंचपटाका जु १० पिकाया हाङा ॥
पंचपटाका जु ३७२६ पिकाया व हाङा थिक ॥ ॥
अदुवाल, क्वलि ५७ पिकाया थिक ॥
अदुवाल, क्वलि ५१ हाङा थिक ॥ अदुवाल, क्वलि ६ लें थिक ॥ ॥
जजमका, पु १९२०० पिकाया थिक ॥
जजमका, पु ८९०० स्वाथान वलयाता ॥
जजमका, पु ४८०० सकतांयातां हाङा ॥
जजमका, पु ४००० पाथि पूजायाता ॥
जजमका, पु १७७० हाङा थिक ॥
जजमक, पु ११०० लें थिक ॥ जजमका, पु ४०० मचाव ॥ ॥
धून, पु २१००० पिकाया थिक ॥ धून, पु ७१०० स्वाथानयाता ॥
धून, पु १८०० पार्थि पूजायाता ॥ धून, पु ११५०० सकतांयाता हाङा ॥
धून, पु २०५०० हाङा थिक ॥ धून, पु ५०० मचाव ॥ ॥
चन्द्रन गुलि, ग्व ६००० पिकाया थि

## पत्राङ्क ९८ क

क ॥
चन्द्रन गुलि ग्व ५३९० हाङा थिक ॥ चन्द्रन गुलि ५२० लें ॥ ॥
तलक्याल, ग्व ५२ हाङा थिक ॥
जिवयाके, जयसिंयाके न्हपायां सध्दा थिक ॥ ॥
सादव ग्वय, ग्व ५२ पिकाया न्हपाया) सुध्दां थिक ॥
क्यामखाडि, था २० इताल डेलास, सकतांयातां हाङा थिक ॥ ॥
ग्वाल, पा १६३० हाङा थिक ॥ ॥

ग्वय, ग्व ७०० पिकाया थिक ॥ भिं ग्वय ॥
ग्वय, ग्व ४५० ग्वय छ्राया थिक ॥ भिं ॥
ग्वय, ग्व ५० राजोपचारया थिक ॥ ग्वय, ग्व ७० तबोलि बिया थिक ॥
ग्वय सगा, ग्व १०४५ पिकाया न्हपाया सुर्ध्दा थिक ॥
ग्वय सगा, ग्व २५० छ्राया थिक ॥ ग्वय सगा, ग्व ७९५ हाकु भाजु बिया ॥
ग्वय सगा, ग्व १०४५ हाङा थिक ॥
माधे, ग्व ५० पिकाया थिक ॥ हाङा ॥ ग्व २ माथ लडुवा लें ॥ ॥
जु ३४५ मताके माधे थिक ॥ हाङा ॥
माधे ता ६१ आति थिक हाङा ॥ राजपचाल, दुबिया सुर्ध्दा ॥
ग्व १०० लडुवा माधे, लय जोलन थिक हाङा ॥ ॥
ग्वल, खेज, ७२० थिक हाङा ॥
खेज, ग्व १८० स्वाथान वलयाता थिक ॥
खेज, ग्व ४९० चेतकलयाता थिक ॥ खेज, ग्व ६७० हाङा थिक ॥
खेज ग्व ५० लें ॥ ॥
मोकसेल प्व ८८० निसि, हाङा थिक ॥ पिकायां ॥
मोकसिल, प्व २०७ रात्रिया पिकाया हाङा थिक ॥ ॥
नलक्यात क्वत १९० हाङा पिकायां थिक ॥ ॥
गोरचन, तो ५ मं ३ ङ्याङाव हाङा थिक ॥ ॥
गा, पु १५ भिं गा थिक ङ्याङा, हाङा थिक ॥ ॥
जु ४९ वस्त्र भाजुयाता थिक ॥ ॥

## पत्राङ्क ९८ ख

जु ५१ वस्त्र पिकाया थिक ॥ जु ४ वस्त्र रात्रियाता थिक ॥
जु ५१ वस्त्र हाङा थिक ॥
जु १ मिसा वस्त्र पिकाया हाङा थिक ॥
जु ९ वेदुवायाता पिकाया हाङा थिक ॥
जु १ सुचिवस्त्र पिकाया, हाङा थिक ॥
जु १ देवाङ वस्त्र पिकाया हाङा थिक ॥
पु ४० क्यामखाडि गा पिकाया हाङा थिक ॥ ॥
पा ११ मुग लं पिकाया थिक ॥ पा ७ मुग लं, मण्डपस हाङा ॥
पा ४ मुगलं च्याङा ॥ पा ११ मगु लं हाङा थिक ॥ ॥
कु १०६ दलयायि, पिकायां, हाङा थिक ॥ ॥
वाकि लं कु २ लें ॥ ॥
पा १ दुचत, हाङा थिक ॥
पु १ प्लगा, थिक ॥ पु २ सा गा थिक ॥
पा २ का सा छेगुल थिक ॥

पा २१ लु अंगुल थिक ॥ पा २१ ओहो अंगुल थिक ॥
जु १ नाग कुण्डल थिक ॥ जु १ ओहो त्रिकोन थिक ॥
चकि १ लु ॥ पा ४८ केतकि स्वान हाडां, पिकाया थिक ॥ मं ६ ग्यं ॥
पा ४८ केतकि स्वान, पिकाया हाङा थिक ॥ मं ३ ग्यं ॥
पा १ केतकि स्वान, पिकाया हाङा थिक ॥ टो १ ग्यं ॥
पा १ लु, केतकि स्वान पिकाया हाङा थिक ॥ मं ६ ग्यं ॥
पा ३ लु, केतकि स्वान पिकाया हाङा थिक ॥ मं ३ ग्यं ॥
मं ३ लु चुन पिकाया हाङा थिक ॥
तो १ लु चुन पिकाया हाङा थिक ॥
मा १ गुल्यामाल, पिकाया हाङा थिक ॥
मा १ पिपिलमाल, पिकाया हाङा थिक ॥ पु २ लु चुल्या
हाङा पिकाया थिक ॥

## पत्राङ्क ९९ क

मो ४७ लु, मोहोल, पिकाया हाङा थिक ॥
सपक्वत २६ हाङा, पिकाया, न्हपायां सुध्र्दा थिक ॥ ॥
मो ६ दाम पिकाया थिक ॥ मो ३ देवलस बिया थिक ॥
मो १ श्री चुकुति भाजुयास्ता देवलस बिया थिक ॥
मो २ ग्वय छाययाता बिया थिक ॥ मो ६ हाङा थिक ॥
शुकि ५१बामोहोलगुल पिकाया थिक ॥ शुकि ४९ हाङा थिक ॥
॥ बामोहोलगुल ॥
शुकि ४ बामोहोलगुल, लें, थिक ॥ ॥
शुकि १४४ पिकाया थिक ॥ शुकि १४१ हाङा थिक ॥
शुकि ३ लें थिक ॥ ॥
रति १६९९ पिकाया थिक ॥ दं १५ गुल ॥
रति १६९७ हाङा देवस्थापन कुन्हुया सुध्र्दा थिक ॥
दं १५ गुल ॥ रति ३ लें रति छि उपल वव सुध्र्दा थिक ॥ ॥
रति २४७ पिकायां हाङा थिक ॥ दं ७ X गुल ॥ ॥
मो ५० दाम प्वल, न्हुल दाम पिकाया थिक ॥
मो १० दं ५५ दक्षीना मंण्डपस थिक ॥ मो ३ ॥
दं ८ ग्वय छाया, पिथि पूजा, मण्डप ग्वया, द्वारस्थापन, पदस्थापन ॥
मो ५ दं २० जवोदकया दक्षीना थिक ॥
मो ५X दं २५ था पूजायाता, श्री चुकुति भाजु बिया थिक ॥
मो ७ दं ३१ मता पूजायाता थिक ॥
मो १ दं ३९ दिगपूजायाता थिक ॥
मो ६X दं ४ व्यापालपनिस्ता बिया थिक ॥

मो ४ दं ३२ पिथ पूजायाता जयराज बिया थिक ॥
दं ६१ जगुल छ्य कुन्हु देवलस हाङा थिक ॥
दं ३२ गजुल छाया चतुर्थी कुन्हुया थिक ॥
दं ४० दान्या पूर्णया थिक ॥
दं १२ दान्या बय बिया थिक ॥ मो ४४ ॥

## पत्राङ्क ९९ ख

दं ४ न्हुलदाम, हाङा थिक ॥
मो ३ न्हुलदाम लें थिक ॥ दु बि धूनो ॥ दं ५५ न्हुल दाम मचाव थिक ॥ ॥
मो १८१ वंशिधरयाके पिकाया थिक ॥ ॥
मो ११५ दं ५५X सकतां ङ्याङाया थिक ॥ मो २४ ॥
दं ३ वाद्य बय थिक ॥
मो १ दं ५८ नकिनपन, कारग, जवोसा बय थिक ॥
मो ३ दं ३५ कारग, माहान मण्डपया बय थिक ॥
मो १२ दं २० सियीव, भाडाया मुल थिक ॥
मो २ दं ५६ तलवया बय थिक, सियीव भाडाया ॥
दं ६० चा न्ह्याङाया बय थिक ॥
मो ११ हाकु भाडाया मुल थिक ॥
मो १ दं २७ हाकु भाडाया तलवया बय थिक ॥
मो ६ दं ३८ सुल्हे, पेश्चाया मुल, नाय प्रमान बिया थिक ॥ ॥
मो १७८X दं २१ हाङा थिक ॥ दं ३७ लें थिक ॥ दु बि 'धुनो ॥
शुकि ३ दं ५ दाम प्वलस मगाक ॥ मो १ दं २६ मचाव थिक ॥ ॥
१ सियीव भाडा हाङा ॥
कु २५ नित्य ब्रम्ह भोजयाता, सलै, कासि, भेवत सकतान, थिक,
ग्व ७५ पात, ग्व ३० कुलिन, त्वाकदिवा, ग्व ४ अलप्व ॥ ॥
पूलचुकस, भोजस चितायाक बिया,
कु १८९ सियीव भाडा, सकतान, ग्व ४२५ पात, ग्व २० कुलिन,
पु १६ त्वाक दिवा, ग्व १५ दुदु धाल, ग्व १५ अलप्व, ग्व ४ तेप्व ॥ ॥,
धाल भाडिलयाता, कु २२५ सियीव भाडा सकतान, ग्व १५ दुदु धाल,
ग्व २००० पतल, ग्व ४० कुलिन, ग्व १४ नान, पु ४ कात्वा पा,
ग्व तेप्व ॥ ॥
कुथ थानेयाता, कु ३१ सियिव भाडा सकतान, ग्व १७२ पात,
ग्व ८० कुलि

## पत्राङ्क १०० क

न, पु ६ त्वाकदिवा ॥ ॥

कु ४ सियीव भाडा, सदावर्ति बियया ॥ ॥
स्वथान वल बिययाता, ग्व ६००० वल भेवतचा, कु ३७५ वल भेवत,
चतचाया, कु ३४X सियीव भाडा, वल भेवतचा वाहिकन,
ग्व १३२० पूलान वल भेवत, ग्व १५० कुलिनचा, ग्व २१२ पात,
पु ६ कात्वा पा, ग्व १४० धाला, ग्व १४० घलचा, ग्व १२ अलप्व ॥
ग्व १५० पेश्चा, स्वच्नन, पा १५० सुकल्हे, ग्व २२ विथ पेश्चा,
छेह्रे, पा २० धल सुकल्हे ॥ ॥
माधे भाडिल बिया, कु ८१ सियुव भाडा ॥ ॥
न्हुल चुक चिता याक बिया, सुवाल, भाडिल, कु १५० सियीयुव भाडा
सकताङ, ग्व ११०० पात, ग्व ४० कुलिन, पु ८ कात्वा पा, ग्व १५
अलप्व, ग्व ४ सुकुन्दा ॥ ॥
कु ४ भाडा पा, थस चिता याक, सियीव भाडा ॥ ॥
कु १४१४ सियीव भाडा, दुकाया थिक, दं ६० च न्हयातकाया,
मो १३ दं २० सियीव भाडा मुल, मो २ । दं २६ तलव वया बय ॥ ॥
कु १११८ह सियीव भाडा पिवने, सकलस्तां, कु २९६ मण्डपस,
हाङा, चुलचाल हाङा थिक, ग्व १९८० पात पिवतेयाता,
सकतांयाता ॥ ग्व २१६ पात मण्डपस हाङा, थिक, चुलचाल ॥
ग्व ५४ नान, दुकाया ॥ ग्व १४ नान पिवनेयाता बिया,
ग्व ३१ नान मण्डपयाता ॥ ॥
पु ५५ कात्वा पा दुकाया थिक ॥
पु ३८ कात्वा पा पिवनेयाता बिया थिक ॥
पु १७ कात्वापा, तव चुकस वाङ ॥ ॥
ग्व १०८ अलप्व, दुकाया थिक ॥ ग्व ४६ अलप्व पिवने
सकतांयाता बिया, ग्व ६२ अलप्व, तवचुकस वाङ ॥ ॥
ग्व ५१७ कुलिन दुकाया थिक ॥
ग्व ३५० कुलिन पिवने बिया थिक, ग्व १६७ कुलिन तव चुकस वाङ ॥ ॥
ग्व ४८ दुदुधार तव चुकस वाङ ॥ ॥

## पत्राङ्क १०० ख

ग्व २७० घलचा, दुकाया थिक, ग्व १४० घलचा पिवनयाता बिया,
ग्व १३० घलचा, ग्व २७० धारा दुकाया थिक,
ग्व १४० धारा पिवनेयाता बिया, ग्व १३० धारा तवचुकस वाङ ॥ ॥
ग्व ३०१ कलस खोल दव थिक ॥
ग्व १९४ चाकलस थिक ॥ ॥
मो ११ हाकु भाडाया मुल थिक ॥
मो १ दं २७ हाकु भाडाया तलवया बय ॥ ॥

चन्द्रराम धर्व्वा, बिया, निश्राव बिययाता, पार्थिव पूजायाता,
पा ८० सुकल्हे, धल, ग्व २० छेल्हे ॥ ॥
न्हुल चुकस बिया, ग्व २५६ विथ सुकल्हे, पा ९३ विथ सुकल्हे,
पा ६० धल सुकल्हे, पा ४ तवपात, सुकल्हे, ग्व १९ छेल्हे ॥ ॥
नित्य ब्रम्हभोजयाता, ग्व १२ छेल्हे, पा १६ धल सुल्हे,
पा११ निश्राव सुल्हे ॥ ॥
कुथ थानेयाता, ग्व ३० पेश्च छेल्हे, पा ३० सुल्हे ॥ ॥
पा २० बिथ सुकल्हे, चक्वाठ भाडिल बिया ॥ ॥
ख ४२६ पिवने सकतांयाता, बिथ पेश्चा बिया थिक,
ग्व ३० बिथ पेश्चा, तवचुक थिक,
पा २१३ बिथ सुकल्हे, पिवने, वाङ थिक ॥ ॥
पा २४३ त

## पत्राङ्क १०१ क

व चुकस हाङ थिक ॥ ॥
पा २०६ धल सुकल्हे, पिवते हा(ङ) थिक ॥
पा ४० धल सुकल्हे, तवचुकस थिक ॥ ॥
ग्व ८१ छेल्हे, पिवने, हाङ थिक ॥
ग्व ९९ छेल्हे, तवचुकस हाङ थिक ॥ ॥
नाय प्रमानयाके काया, पा २ जोलहासा, वा दार, के दाल,
पा १२ तवपात सुकल्हे,
ग्व १८० छेल्हेचा
पा २८०६ धल सुकल्हे, ग्व ४५० बिथ पेश्चा,
पा ४५० बिथं पेश्चा, पा ४५० बिथ सुकल्हे,
पा १२ बिथ ज्या, पा १०० निश्राव सुकल्हे,
पा १८ सुछालिमि, फे १ च्वाफे ॥
मो ६ दं ३८ नाय प्रमान बिया ॥
दं ३० दाल बय ॥ थ्व चितायाक, शिवहरि, विजक्वछे,
छत्रसिंह कस्त, जगत्सिंह, धनसिं, महेन्द्रसिं ॥ ॥
सं(वत्) ८२२ वैशाख वदि ३ यज्ञ कोट्याहुतियातं मढे
छुस्केता, उपलसिं, वंशीधर, जयसिं, सोम्हास्के पिकोङ ॥
**धा ३० कु २ घेल धानि १२ कु २ घेल**
**धानि २५ कु १ प्र १X घेल**
**धानि १३ प्र ३X घेल**
**धानि २५ कु १ प्र १ घेल**
**धानि ५ कु १ घेल**

धानि ४ घेल
भिमानन्दयाके कायाव बिला, फं १ घेल थापूजा ॥
धानि ११८ प्र २ घेल थिक ॥ ॥ कु २ बुक घेल ॥ ॥
तोयुव सावल पिफोड्ङ ॥
धानि १३० साखल तोयु, धानि १५ छपतक,
धानि १५ छपतक, धानि १० छपतक,
धानि ६ छपतक. धानि २ छपतक,
कु १ प्र १ छपतक, थापूजायाता
१ धानि ४ छपतक, धानि ६

## पत्राङ्क १०१ ख

छपतक
प्र २X गया चिनि भिं ॥
धानि ८९ कु २ प्र ३X थिक ॥ ॥
सियुव साखल काया ॥
फं ३० सियुव साखल, फं १० सियु साखल फं ४ सियु साखल,
फं ६ सियुव साखल, फं ४ सियु साखल फं २ सियु साखल,
फं ३ सियुव साखल, फं १२ सियु साखल ॥ फं ७१ थिक ॥
चेकं पिफोड्ङ ॥
फं ८ चेकं, फं ८ चेकं, फं ३ चेकं, फं ४ चेकं, फं ३ चेकं,
फं ३ चेकं, कु ६ चेकं, फं ८ चेकं ॥ फं ३८ कु २ थिक ॥ ॥
आ ५ जाके, फं १ जाके, फं ३ जाके ॥ ॥ फं ८ मास ॥ ॥
फं १० चाकु, कु १ चाकु, था, मं ६ हिं, फं ४ कलसुल,
कु २ कस्ति, कु २ तेछो, कु २ भुति, कु २ मुग,
फं १ कु १ पारु, फं १ पारु, अस्ता १ मरच, अस्ता १ मरच,
कु १ जिर, तो १ हिं, प्र १ जिर, छपतक, पा ४ पुलु,
कु २ चि, जीर चियाता, कु ८ थासा कापोल,
मो २ लोक काया देवस्के, माढे ङ्ह्याङ्ङ, मो ४ लोक काया,
फं ४ क्वातरधलि, अ २ सुठ चुन, क्वातलधलि, उपलसिंयाके काया, फं ९X क्वातल धरि ॥ ॥
मं ३ हिगुल, नरेन्द्रसिंयाके काया, ग्व X नलिक्याल,
जिव सुस्कारन, बिला, ग्व १३५० सगा ग्वय,
कु १ प्र २ अस्ता ३ सिधर, अस्ता ३ सिधर, छपतक ॥ ॥
दाम हाङ्ङ ॥ दं ६४ दुदु मंढे, फं १, दं ८ दुदु साखल खि काययातं,
दं २२ गोरोचन, तो १, दं ८० कस्तुर मं ४
दं १८ लवाङ, मं ५, दं १८ कर्प्पुर मं ५

## पत्राङ्क १०२ क

दं १२ जिफोल, ग्व १,    दं ५२ भोत
दं २ भ्कलि,    दं १ चुक
दं ३ भायुमल,    दं १८ मरच तो ६ ला कचवलियातं,
दं १८X पालु, धानि १ प्र १    ला कचवलियातं
दं २४X क्वातल धलि कु १०    दं २१ सि कु २
दं २ तुफे २    दं २ म्हेलु
दं १ सलान    दं २ साभोत
दं २ पोलस ताङाव देव मंढेया बिया ॥

मो ३ दं १२ थिक ॥ ॥ आ ३७ फं ३ छ्रोचुन थिक ॥
म्हं २०७ माधे कल्मि तुक ॥ ॥
माढे छुस्का घेल जुक-
ग्व २६ माथ लडुवा कुल छि ग्यं, ग्व २२९ लडुवा साखलं चिङा,
ता २१६५ माथा,    ता २४२२ आति
ता ८२२ मेथायि    ता ८४८ खाजा, पा, पा ४२० लुचै
पा ४१५ कचवरि ॥ ता ७३३५ थिकं ॥
था जोरण माढे छुस्का, था १०, ता २४० था जोरण तव सुल्हे सुध्दा,
ता ३२० पेताजोरण था १० ॥
ता ५६० थाया थिक ॥ ॥

चौराशि छुस्काव श्रीश्रीजुजु दुंता,
ता १० पस्माता
मरच दाना ता १०,
शर्क्कवारा ता १०,
गुंजि ता १०,
दनभेस ता १०,
फनसेपु ता १०,
हेस्मि ता १०,
चाकु माढे ता १०,
चूर्म्मा लडु ता १०,
भुति ता १०,
वतासा ता १०,
ता १० खसुरस दाना, याल्लाचि दाना, ता १०,
छुचुं मंढे पा १०, फेणिता १०,
लडुचुंडि ग्व १०, बालुसायि ता १०,
अमृर्त्ति ता १०, जलेबी ता १०,
गुञ्जि खत्ति ता १०, बर्फि ता १०,
पेडा ता १०, पियाव १०,
खाजा ता १०, मोतिचुल्या ता १०,
पुवता, पा १०, केमाथा साखल तोंका ता १०,
दुदु थंङा लडु ता १०, गुंजि लडु सा १०,
खोरमा ता १०, तिरवाल ता १०,
मास माथा कस्ति तोंका

## पत्राङ्क १०२ ख

ता १०,

मालपुवा ता १०, भ्किला ग्व १०, शक्रान्न लडु ग्व १०,
देगुल्या तवकल्ला ग्व १०, दुदु माढे माथा ता १०, के लडुवा ग्व १०,

जहागिर वारा ता १०, खंडवंति ता १०, खाडवाला ता १०,
लाभ्किलाता ग्व १०, ला लड्डुवा ता १०, लावतक ता १०,
ला भ्किलाता ग्व १०, ला लड्डुवा ता १०, लावतक ता १०,
ला कचवरि पा १०, माथा ता १०, अति ता १०,
सबुयिबेर ता १०, मेथापि ता १०, दधिवाला ता १०,
सियु लड्डुवा ग्व १०, खण्डवाला ता १०, चकल्ला ग्व १०.
त्रिकोण ता १०, बलभद्र भोग ता १०, लुचै पा १०,
कचवलि पा १०, शर्क्कपारा चा ग्व १०, मुगसबुयि कु १X,
के माथा ता १०, जिलिंबि कस्ति थङा ता १०, नारी ता १०,
माथ लड्डु ग्व १०, पद्मनाली ता १०, साखल पा पलै ता १०,
घेल थंङा लड्डु ग्व १०, देवी प्रसाद ता १०, मुति भ्कीरा ग्व १०,
निवासमली, ग्व १०, ग्वलोदैद्या ग्व १०, साखलसाला पु १०,
थाकुरभोग १०, भूवल्लभ ता १०, मुग लड्डु ता १०,
सियु भ्किला ता १०, घोगा ता १०, घोगी ता १०,
खलिका ता १०, भ्कापि ता १०, नवसे ता १०,
फतसि ता १०, धाले ता १०, सबुयि कु १X,
मोहनभोग ता १० ॥ ता ८४० चौराशी मंढे थिक ॥ ॥
ला कचवरि छुस्काव दुबिया, पा १८ छपतक, पा २० छपतक,
पा २० छपतक ॥ पा ५८ ला कचवलि थिक ॥ ॥
ता ८७५३ घेल जुक मंढे सथिकं छुस्का ॥ ॥
चेकं जुक मंढे छुस्का, ता २६१९ माथा, ता २८८२ अति,
ग्व ४४५ माथ लड्डु ॥ ता ५९४६ चेकं मंढे थिक छुङा ॥ ॥
ता ९०० नालि माढे, यलाया सेवा कुया, भिमानन्द याके काया ॥ ॥

## पत्राङ्क १०३ क

सं. ८२२ ज्येष्ठ शुदि २ माढे, हाङा,
यज्ञ चिता याक छत्रसिं कस्त, शिवहरि, प्रमुखयातयाता बिया
ग्व ३०५ लड्डुवा माथ, चेकं मताकी ता ३०५,
अति मताकि चेकं, ग्व १०० लड्डुवा माथ, लुमता गजुर्छा,
चेकं, ग्व ५० माथ लड्डु कुलछि ग्य
घेल जुक, ता ४९ आति राजोपचार, ता १२ छपतक ॥ ता ७५० चेकं
जुक थिक ॥ ता १११ घेल जुक थिक ॥ ॥
ग्व ४० लड्डुवा चेकन्या, आवं चेया कुन्हु, पुनसिं बिया ॥ ॥
हाकुजु, शिवसिं, प्रमुखन बिया, निशि बलियातं-
ग्व ११५ माथ लड्डु, घेल जुक साखलं चिङा,
ता २०० आति घेल, ता २०० माथा घेल,
ता २०० आधि घेल, ता १०० आति घेल,

ता १८५४ थिक ॥ ॥
था पूजान देवस्ता हाङा,
ता २४० तव सुल्हे, था जोरण सुध्दा था १०,
ता ३२० पृता जेरण, था १०,
ग्व १३५० सगाग्वय, श्रीउपाध्याजु दुता था १०,
कु १ प्र ३ अ २ सिधर, धन भंडिल बिया,
पो १० चतुस्रम, दुर्ग्गा बिया ॥ ता ५६० थिक ॥ ॥
यज्ञ अग्नि स्थापन कुन्हु, यलाया जजुस्ता हाङा,
श्याम भण्डिलया, नेन्हु यातान-
पा २५ लुचै, पा २५ कचवरि, ता २५ माथा,
ता २५ आति, ता २५ मेथामि, ता २५ खाजा,
ता १५० थिक ॥ ॥
यला जुजुस्त, देगुलिस्तं, चोक्वा भंडिल बिया,
ग्व ६ माढे काशि, ता ६० जुजुस्त, सोन्हुस्त,
ग्व ३ माढे काशि, ता २४ चौतारा नित्यकर्म्म,
ग्व ३ माढे काशि, श्री उपाध्यास्तं, देगुलि, ता २४ मा, अं,
ग्व ३ माढे काशि, ता १०० कुठिस थाङा, सगा,
ग्व ३ माढे

## पत्राङ्क १०३ ख

काशि ता ३० गौरोयाता, योगिदास बिया
ग्व २ माढे कासि ता २० छपत्तक गौरो,
ग्व ४ माढे काशि ता ४० यला गौरो, गोरषा गौरो यलाया
कोथामोचापनि, माढे नका म्हं ८
ता ३२ देव्र मांदे, पा ८ लुचै, ता ८ माथा, ता १०
देव मंढे यला जुजुस्त विचार छोया ॥
ता १२४ घेल जुक ता १९० चेक जुक थिक ॥ ॥
यलाया ब्रम्हभोज भोपु म्ह १४९, पा १४९ रुचै, ता १४९
कचवलि, ता १४९ माथा, ता १४९ आति, ता १४९ मेथायि,
ता १४९ खाजा, जु २ ता १२ षुता जोरण यवगाल ॥
ता ९०६ थिक घेल जुक ॥ ॥
निश्रावयातं बिया, श्री ब्रम्हानन्द, यला, म्हं १६७
ता १६७ माथा, ता १६७ आति, ता १६७ मेथायि,
ता १६७ खाजा ॥ ता ६२८ थिक घेल जुक ॥ ॥
यला जुजुया कायया प्रस्थावनस सेवा कु छोया,
ग्व १० माघे काशि ता ८० ॥ ॥
प्रमान, लवत, अत्मर, चिता याक सुध्दा बेलि, म्ह ३२८,

निश्रावयातं विया, श्री व्रम्हानन्द, यला, म्हं १६७
ता १६७ माथा, ता १६७ आति, ता १६७ मेथायि,
ता १६७ खाजा ॥ ता ६२८ थिक घेल जुक ॥ ॥
यला जुजुया कायया प्रस्थावनस सेवा कु छोया,
ग्व १० माघे काशि ता ८० ॥ ॥
प्रमान, लवत, अत्मर, चिता याक सुध्दां वेलि, म्हं ३२८,
ता ३२८ माथा, ता ३२८ आति, नेता जोरण ॥
भाडिल वेलि नेता जोरण म्हं २०
ता २० माथा, ता २० आति ॥
सुवार वेलि म्हं ८
ता ८ माथा, ता ८ आति ॥
सुस्कार वेलि म्हं २६
ता २६ माथा, ता २६ आति ॥
माधे कल्मि म्हं १५
ता १५ माथा, ता १५ आति ॥
था छेया जोसि पाचुरस मथ्याक म्हं १०
ता १० माथा, ता १० आति ॥
हरि असवार म्ह २ ता २ माथा, ता २ आति ॥

## पत्रांक १०४ क

केबा याक म्हं १३ ता १३ रुचै, ता १३ कचवरि ॥
एपाछेंया चिता याक म्हं ६ ता ६ माथा, ता ६ आति ॥
ता ८५६ घेल जुक थिक ॥ ॥
खपोया पूजावारि पाचुरिस् मथ्याक, गाम्या पूजावारि सुध्दा, भोपु
म्हं १६८ ता १६८ माथा चेकं जुक, ता १६८ आति चेकन जुक ॥
गाम्या पूजावारि निश्राव चेकंन्या, श्री ब्रम्हानन्द बिया, ता २५ माथा,
ता २५ आति ॥
चेकं जुक हाडा व्यापारि, रामहरिया खलक म्हं ४४ ता ४४
माथा, ता ४४ आति ॥
जिवराजया खलक म्हं ३९ ता ३९ माथा, ता ३९ आति ॥
छत्रसिङ्या खलक म्हं ३१ ता ३१ माथा, ता ३१ आति ॥
रघुया खलक म्हं ३८ ता ३८ माथा, ता ३८ आति ॥
लोहोकलमि म्हं ४० ता ४० माथा, ता ४० आति ॥
आवाल म्हं ३९ ता ३९ माथा, ता ३९ आति ॥
बाला म्हं १५ ता १५ माथा ना १५ आति ॥
एघात म्हं ३३ ता ३३ माथा ता ३३ आति ॥

पामि म्हं १३ ता १३ माथा, ता १३ आति ॥
चेतकल म्हं १५ ता १५ माथा, ता १५ आति ॥
तावत म्हं ५१ ता ५१ माथा ता ५१ आति ॥
न्या कलमि म्हं ३४ ता ३४ माथा, ता ३४ आति ॥
न्याकलमि दोहल्या म्हं १२, ता १२ माथा ता १२ आति ॥
थेमि सुस्कार म्हं ६, ता ६ माथा, ता ६ आति ॥
यलाया लोह कलमि म्हं ४५, ता ४५ माथा, ता ४५ आति ॥
निवा म्हं १२, ता १२ माथा, ता १२ आति ॥
तक्सार म्हं १३, ता १३ माथा, ता १३ आ

## पत्राङ्क १०४ ख

ति ॥
लकुलमि म्हं २२, ता २२ माथा, ता २२ आति ॥
जयमुनि म्हं १, ता १ माथा, ता १ आति ॥
ज्यावा म्हं १, ता १ माथा, ता १ आति ॥
कुम्हार म्हं १४०, ता १४० माथा, ता १४० आति ॥
सालमि म्हं १८४, ता १८४ माथा, ता १८४ आति ॥
गाथा म्हं २८, ता २८ माथा, ता २८ आति ॥
बजि ल्हुव म्हं, ता २ माथा, ता २ आति ॥
गोमती धोविनी म्हं १, ता १ माथा, ता १ आति ॥
माहान म्हं १०, ता १० माथा, ता १० आति ॥
कारक म्हं ३, ता ३ माथा ता ३ आति ॥
नउ म्हं १८, ता १८ माथा, ता १८ आति ॥
स्वां छेलिया भलिपनि म्हं १०, ता १० माथा, ता १० आति ॥
दुनेया भालि ना काव सुर्ध्दा म्हं ९, ता ९ माथा ता ९ आति ॥
चेपकाव म्हं ५, ता ५ माथा, ता ५ आति ॥
हप्सिया म्हं ३, ता ३ माथा, ता ३ आति ॥
पुन म्हं २, ता २ माथा, ता २ आति ॥
नाख काव म्हं २, ता २ माथा, ता २ आति ॥
ज्यापाल म्हं ८, ता ८ माथा, ता ८ आति ॥
चगु पूजावारि म्हं २, ता २ माथा, ता २ आति ॥
सालकि म्हं १ ता १ माथा, ता १ आति ॥
ता २२६२ थिक चेकं जु ॥ ॥

*यला जुजुस्ता कुठ थानेता प्रमानपनि बिया,*

गजुर छाय पतक, ग्व ८ माढे कासि ता ३० माथा, आ (ता ?) ३० आति, ता ३० मेथायि. ता ३० खाजा, ग्व १० काशि माढे, श्रीश्री जुजु दुंता, काधाव, ता २० माथा,

ता २० आति, ता २० मेथायि, ता २० खाजा, ता २० मथ लड्ड, ग्व ५० माढे काशि सगा, ता ५०० माथा, आति ॥ ता २२०

## पत्राङ्क १०५ क

थिक घेलजु, ता ५०० थिक चेकन जु ॥ ॥

*गोर्षायापनिस्ता कुठ थानेता,*

लहदेव प्रमान बिया, ग्व ८ माढे काशि सगा, ता ३२ माथा, ता ३२ आति ॥

*मोकांपुरयाता कुठ थानेता,*

लहदेव प्रमान बिया ग्व ४ माढेकाशि सगा, ता १६ माथा, ता १६ आति ॥

*यलयाता कुठ थानेता,*

लहदेव प्रलमान बिया, ग्व २ माढे काशि सगा, ता ८ माथा, ता ८ आति ॥

*यलाया दैत्य कुठ थानेता,*

सुखुल कस्त बिया, ग्व ६ माढे काशि सगा, ता ३० माथा, ता ३० अं (आ) ति ॥

*यलाया कुम्हल प्याखं कुठ,*

चुकुं दलै बिया, ग्व ६ माढे काशि सगा, ता ३० माथा, ता ३० आति ॥

*भोत्या कुम्हल प्याखं कुठ,*

रामहरि बिया, ग्व ६ माढे काशि सगा ता ३० माथा, ता ३० अंति ॥

*भोत्या पंचताल कुठ,*

रघुनाथ बिया, ग्व ४ माढे काशि सगा, ता २० माथा, ता २० अंति ॥

*भोत्या पंचताल कुठ सालमिया,*

लछेराम खि मोजा बिया, ग्व ५ माढे काशि सगा, ता २४ माथा, ता २४ अंति ॥

*नाराया पंचताल कुठ,*

वीरसिं, बिया, ग्व १० माढेकाशि सगा, ता ५० माथा, ता ५० अंति ॥

*पनातिया, पंचताल कुठ थानेता,*

विश्वेश्वर बिया, ग्व ४ माढे काशि सगा ता २० माथा, ता २० अंति ॥

*साङाया पंचताल कुठ थानेता,*

देवीन्द्र बिया, ग्व ५ माढे काशि सगा, ता २६ माथा, ता २६ अंति ॥

*खनपुया पंचताल कुठ थानेता,*

मदन कस्त बिया ग्व ४ माढे काशि सगा, ता २२ माथा, ता २२ अंति ॥

*थेमिया दैत्य प्याखन कुठ थानेता,*

जगत्सि ग्वगल बिया, ग्व ६ माढे काशि सगा, ता ३३,

## पत्राङ्क १०५ ख

माथा, ता ३३ अंति ॥

*बुदेया पंचताल कुठ थानेत,*

तवधेक प्रमान बिया, ग्व ४ माढे काशि सगा, ता २१ माथा, ता २१ अंति ॥ ता ७२४ थिक, चेकं जुक ॥ ॥

यला जुजुस्ता बलि (बेलि?)जोरण, श्याम मंडिल बिया, ता ३० माथा, ता ३० अंति,
ता ३० मेथायि, ता ३० खाजा, पा २० लुचै,
पा २० कचवरि ॥ यला जुजुस्ता देगुलस्ता, चौक्वा भंडिल बिया, ग्व ६ माढे काशि
सोन्हुन जुजुस्तं, ता ६० पेता जोरण मंढे, ग्व ३ माढेकाशि, चौतारा नित्य कर्म्म सोन्हु,
ता ३० पेता जोलन मंढे,
ग्व ८ माढे काशि, उपाध्या, प्रमान, सोन्हु, ता ८० पेता जोरण मंढे ॥
ता ३३० घेल जुक थिक ॥ ॥
ज्येष्ठ सुदि १५ यलाया चौतारा, भीमसेन थापा बोङाव, वकुन्हु
हाङ, प्रमानपनि बिया सगा मंढे, ग्व ४ माढे काशि, भीमसेन थापा,
ता ४० मा , अं, ग्व १ माढे काशि गौरो, ता १० अंति,
ग्व १ माढे काशि, उत्यं बुधा, ता १० अंति ॥ ॥ भोतया
प्रमान पनि भोजनका, ता २६ माथा, सगा, ता २६ अंति सगा ॥
भोतया कल्मि नका भोज, ता ३३ माथा, ता ३३ अंति, सगा ॥
भोतया(या?) एघात, भोज, ता ५ माथा, ता ५ अंति सगा ॥
भोतया होडा, भोज, ता ४ माथा, ता ५ अंति सगा ॥ भोतया
पामि, भोज़, जा ३१ माथा, ता ३१ अंति सगा ॥ ॥ नाराया
प्रमान भोज, ता ३३ माथा, ता ३३ अंति सगा ॥ ॥ नाराया पामि
भोज, ता २१ माथा, ता ३३ अंति सगा ॥ ॥ पनातिया

## पत्राङ्क १०६ क

प्रमान भोज, ता २१ माथा, ता २१ अंति सगा ॥ ॥ धलिखेलया
प्रमान भोज, ता १८ माथा, ता १८ अंति सगा ॥ ॥ धुलिखेलया
पामि भोज ता १७ माथा, १७ अंति सगा ॥ ॥ चौक्वातया
प्रमान भोज, ता १५माथा, ता १५ अंति सगा ॥ ॥ साङाया
प्रमान भोज, ता १८माथा, ता १८ अंति सगा ॥ साङ्गया
पामि भोज, ता १६ माथा, ता १६ आति सगा ॥ ॥ खनपुया
प्रमान भोज, ता १६ माथा, ता ८ अंति सगा ॥ खंपुया पामि भोज,
प्रमान भोज, तौ ८ माथा, ता ८ अंति सगा ॥ खंपुया पामि भोज,
ता १६ माथा, ता १६ अंति सगा ॥ ॥ थेमिया प्रमान भोज,
दुवार, ता २६ माथा, ता २६ अंति सगा ॥ थेमिया कस्त
भोज, ता ६माथा, ता ६ सगा अंति ॥ थेमिया सिकलमि
भोज, ता ४६ माथा, ता ४६ आति सगा ॥ थेमिया पामि
भोज, ता २२ माथा, ता २२ अंति सगा ॥ ॥ बुदेया
प्रमान भोज, दुवार, ता माथा, ता २९ अंति सगा ॥ ॥
नकदेशया दुवार प्रमान भोज, ता १४ माथा, ता १४ अंति सगा ॥ ॥
लावलतो भोज, ता १४ माथा, ता १६ अंति सगा ॥ ॥ पव्वेनि
उमराव भोज, ता १९४ माथा, ता १९४ अंति सगा ॥ ॥ वयलागि

(वैरागि) भोज, ता ४३ माथा, ता ४३ अंति सगा ॥ ता १४९२ थिक, चेकन जु ॥ ॥

*यज्ञ पूर्णान यला जुजु बिज्याक पतक,* ग्व १० माढे काशि सगा कुठस थाञ, ता ८० माथा, अंति, यलाजुजुस्त बेलि

## पत्राङ्क १०६ ख

भंडिल बिया, ता १४ माथा, ता १४ अंति, ता १४ मेथायि, ता १४ खाजा, देगुलिस्तं यलाजुजुया नेन्हु, ग्व ४ माढे काशि, ता ४० मा, अं, ग्व २ माढे काशि ता १६ मा, अं, चौतारा, ग्व ४ माढे काशि, उपाध्या, परमान, ता ३२ माथा, अंति, ग्व ४ माढे काशि सगा, ता ३२ मा, अं, गौरो, जुजु माथा अंति, यलाया सग्वन तल वव प्रमान भोज, ता १० ॥ ता १५४ थिक घेल जुक ॥ ता ११२ थिक चेकं जुक ॥ ॥ यज्ञपूर्णायाता तं बिया, माहातसिं, भागीराम, ता २७ माथा, ता २७ अंति, ता २७ मेथायि, ता २७ खाजा ॥ ता १०८ थिक घेल जु ॥ ॥ खप्वया ब्रम्हभोज भोपु, ता १९५ माथा, ता १९५ अंति, ता १९५ मेथायि, ता १९५ खाजा, ता १९० लुचै, पा १९० कचबलि ॥ ता ११६० थिक घेल जुक ॥ ॥ खप्वया निश्राव, सुमुख, शरण बिया, ता ९३ माथा, ता ९३ अंति, ता ९३ मेथायि, ता ९३ खाजा, ता १३५ पाचुलिस मथा(ध्य) क निश्राव, अंति, ता ३४ अंति छपतक ॥ ता ५४१ थिक घेल जुक ॥ ॥ दुजलयातं पद्मसिं भंडिल बिया, पा १७ लुचै, पा १७ कचवरि, ता १७ माथा, ता १७ आति, ता १७ मेथायि, ता १७ खाजा ॥ यलाया देकन्हा तोपुपनि, पा ३ लुचै, पा३ कचवरि ॥ ता ११८ घेल जुक थिक ॥ ॥ ग्वगल भा बिया चेकं जुक, ता ४२५ अंति, ता ७० माथा, अंति लेङ बिया ॥ ॥ माढे लेङ, ता २७ खाजा, ता २ दधिवाला, ता १ खडवाला, ता १ जाहागिर वाला, ता १ सबुयि बेल, ता १ माथा, ता २ आति, ता २ चकला, ग्व २ मुकलडु, ग्व १ माथ लडु,

## पत्राङ्क १०७ क

ता २ खालम्वाच, ता २ गुंजिल, ग्व १ गुंजि लडु, ता २ के माथा, ता २ खोर्मा, ता ३ अमृर्ति, ता ३ नारी, ता २ झीलि्म, मरचदाना, यालाचि दाना ॥ ता ८६६० सथिकं हाञ, घेल जुक ॥ थ्व चितायाक, सूरत्सिं, जोगसिं, सा, दण्डपाणि, ते तुलाराम, उझा ॥ ॥

*१ सम्बत ८२२ मार्गशिर वदि १ थ्वकुन्हु निसें, ञाता पोलल*

*देवलयता न्याकल्मि ज्या छुङा दिन ॥*

जुजुयाके पिफोङा, न्याकाया, धा ६३ कु २ छपतक, धा ५१
छपकत, धा ५२ कु १x छपतक ॥
न्या ङ्यायमाता दाम, पिफोङा काया, मोटं २० घा दं २६
छपतक, मोटं २० घा दं १० छपतक, मोटं २० घा दं ८ छपतक
मोटं २० छपतक, मोटं २० घा दं २५ छपतक, मो १० छपतक ॥ ॥
देवल मित म्हुयाया, मुगलचा प्ल १ , पर्शु प्ल २, कुल, धानि १ कु १
न्याकिल, पु १६ ॥
देवया आसन लोहोया, किल, पु १६ कु १ प्ल ३ ॥
दलुथया सिखल, धानि ६, दलुथया कवच,प्ल ३,
खापाया सिखल, धानि १ प्ल १,
खापाया न्या पति प्ल ३,
देवलया ताल जु १ गेसु, धानि १ कु २
ताल जु १ गेसु, धानि १ कु १ प्ल २
ताल जु १ गेसु धानि १ कु २,
ताल जु १ गेसु, धानि १ कु २ प्ल १
ताल जु १ गेसु, धानि १ कु १ प्ल १
गाथ चग्वलया फुलि धानि ४ प्ल २,

## पत्राङ्क १०७ ख

बिलागोल किल प्ल ३,
बिलंपतिया लाहातया न्याकिल बिया पु ३००x,
पु १०० छपतक, पु १०० छपतक, पु ७५ छपतक,
पु ८० छपतक, पु २०० छपतक, पु २०० छपतक,
पु ९० छपतक, पु ४३० छपतक, पु ६५ छपतक,
पु ८५ छपतक, पु ४० छपतक,
जोलपति किल धानि ४ छपतक
जोलपति किल धानि १
जोलपति किल धानि २ कु १
कोनसलपया, गाया, न्याकिल, पु १०
छेफलया, शिखल, खलिमाच, धानि ५ कु २, पु ६८ शिखल, खलिमाच, ॥
गाथया, लाल, धानि २ , गाथया छे धानि २, गाथया सिसल धानि ५ ॥
थाथु ताया गाथ वाङ ग्व ४८,
थाथु तान कोया गाथ ग्व ८०
दथु ताया गाथ, ग्व १०४,
दथुता कोया गाथ ग्व १२८,
कोथु ताया गाथ ग्व १६८ ॥

न्याकिल पु २ देवलयाता, अस्ता २
फयगाथया लाल, धानि १३X,
फयगाथया  चाक , धानि ३
थाथु ताया क्वता किल चाक,
छेफलया कु २
थाथु क्वया, चाक, क्वताकिल कु २,
दथुताया, चाक क्वताकिल, कु २ प्ल २,
दथुन क्वथुया, चाक क्वताकिल, कु २ प्ल २,
कोथुताया, चाक, क्वताकिल, धानि १,
थाथुताया, गोगल किल पु ८ प्ल २,
थाथुन क्वया गोगल किल, पु ८ प्ल ३,
दथुताया गोगल किल, पु ८ प्ल ३,
कोथुन थाया गोगल किल, पु ८ कु १,
कोथुताया, गोगल किल, पु ८ कु १,

## पत्राङ्क १०८ क

दलुथया खलिमाच, कु २ प्ल २
गाथ ङाया, छ्वालिकिल, कु ३ प्ल २ ॥
पु २०१ कोथुताया, आनापति, गेङ धानि २२ कु १
पु १५२ नेताया, आनापति, गेङ धानि १३ कु २ धात अ २
पु १२४ सोताया, आनापति गेङ, धानि ९ प्र ३
पु ८० पेताया आनापति गेङ, धानि ५ कु १ प्र १
पु ५८ ङाताया आनापति गेङ धानि ३ कु १X
पु ७१५ भाथाकिल, गेङ धानि ११,
पु ६७० खलिमाच, गेङ धानि ३२ घात प्र १
धानि ९७ थिक ।
खलिमाच, जु ६ धानि ४ प्र ३ अस्ता २
भमलया, न्या बिया कु २ द,
क्वणपात १० धानि १२ कु २
पात १० धानि १२ कु २X
भमलयता, न्याकमि बिया, प्र ४ कु २ ॥ ॥
यज्ञयाता दु बिया,
गो २ मगलया, गेसु प्ल ३
कुल, गेसु , धानि १ कुल १
पशु (पर्शु) गेसु प्ल ३
चाक छ्वालिस, कु १
वसोर्ध्दाराया चालकसा, कु २

मिगोलसा कु २ प्ल २
खलिमाच जु १ गेसु प्ल १
ताल जु गेसु प्ल ३
न्याकिल पु १६ गेसु प्ल १
कोच पु २ गेसु प्ल १
न्याचुन, न्या खोला ग्व १ गेसु प्ल १ अस्ता २
होम पात्रया माच, धानि ४
थालमाच, धानि १
चुपे पु २ गेसु प्ल ३
कुयिस पु २ गेसु प्ल ३
न्याकोत प्ल २
न्याकटि पु १ गेसु अस्ता २
आजलसाला जु १
गजुल सिदलल, धानि ५,
वसोर्ध्दराया सिखल कु २
त्रिशुल पु ४ गेसु कु २ प्ल २,
छ्यालिस पु २ गेसु अस्ता २
वसोर्ध्दाराया खलिमाच जु ४ गेसु कु २
बसोर्ध्दाराया, खलिमाच कु १ लिथुयागुलि
छ्यालिसचा पु २ गेसु प्ल १

## पत्राङ्क १०८ ख

हनुध्वजया भमल कु २
हनुध्वजया न्याया धानि १
हनुध्वजया न्याया मा धानि ६
न्याकिल हा कु ५ बिया
पु १६ माच यज्ञस दुबिया प्ल ३ अस्ता २ ॥
द्वाल पा १ गेसु कु २
न्याया अथल गेसु धा १,
ताल जु २ गेसु कु १ प्ल ३,
पा ग्व १ गेसु कु २ प्ल २ ,
पन्हिल पु १ गेसु अस्ता २,
उधान(?) कु २ गेसु पु(प्ल?)१,
पु २ कैच(चि?) गेसु प्र २,
चुपि पु १ गेसु प्ल १
कोयिस पु १ गेसु प्र १,
धवक ग्व १ गेसु प्ल १,

खलिमाच जु २ गेसु प्र २,
*तवग्व गाथयाता,*
गाथया लाल, धानि २,
गाथया, सिखल, धानि ५,
धनसिं बिया सिखल, अस्ता ३
धनसिं बिया ङाकिल, अस्ता २
नरहरि धर्ब्वा बिया पु १ तालचा,
धनसिं बिया पु १ तालचा
छत्रसिं कस्त पु १ तालचा
सिवसिंबिया पु ४ तालचा
क्वाछे बलाहुन बिया पु २ तालचा
उपंरसिं बिया पु १ तालचा
पद्मसिं भंडि पु २ तालचा
उपसिं बिया पु ३ तालचा
भागिन बिया पु १ तालच(ा) पु १ कोय
माजुयाता बिया पु २ तालचा
उपसिं बिया जु १ खलिमाच दथु वाहालयाता,
पु १ चुपे जुजुयाता दुता,
पु २१ न्याकिल लक्ष्मि विलजयाता,
पु १५ छपतक,

## पत्राङ्क १०९ क

हाकु धर्ब्वा, दातेम्हा बिया पु २४ न्याकिल
बेतालि न्याकिल पु ४ माहादेव बिया,
पु १० न्याकिल, लक्ष्मि विलाजयाता बिया,
पु १० न्याकिल, रामेश्वरजु बिया
पु १ कोय नरहरि धर्ब्वा बिया,
पु २ सिघर तुसा धर्ब्वा बिया,
पु ६ न्याकिल जिव सुस्का बिया,
पु ६ न्याकिल शंकल सिंह बिया,
जु.१ खालिमाच रन्हसिं जोसि बिया,
पु १ सिखल, देवराम बिया, जुवा,
पु १ सिखल, चंद्र होडा बिया,
अस्ता ३ थुर गर्दियाता, अस्ता २ चुकुल गर्द्दियाता,
अस्ता ३ मुखुल किल गर्छियाता
पु ६ न्याकिल जयसिं भट बिया,
पु ८ न्याकिल शंकर बिया,

पु १५ न्याकिल उपाध्याया कोथायाता,
जु ७ कल्याल वंशिधर बिया,
जु ३ सिखल खलिमाच बिया दथु बाहालयाता,
कु १ प्ल २ दुलभाजुया फलेचायाता बिया,
जु ३ कल्याल वंशिधर बिया,
पु २० न्याकिल बिया हाकु धर्व्वा, दातेम्हा,
जु १ खलिमाच बिया धमि,
जु १ खलिमाच भंडाखाल थातायाता,
पु १ तालचा भंडिल बि(या),
अस्ता ३ न्याकिल भाजुयाता बिया,
पु १ तालचा शिवनान बिया,
कु १ मचुवाया चाक दयका,
पु ३० न्याकिल, सुमुक बिया,
अस्ता २ न्याकिल भागिन बिया,
पु १ तालचा उपसिं बिया इतायाता,
पु ४ न्याकिल, मया बिया ॥
धानि १४१ कु १ थिकन न्या ॥ ॥
वित ह्यागोल कु ११७ बय बिया, दं ११७ ॥ ॥
ह्यागोल ङ्याङ्ग, कु २३०, दाम वाङ मोटं ७३ दं १२ मूल ॥
पोल(?) ङ्याङ्ग, मोटं २ धा ४ ॥ दं ३० थाको ङ्याङ्ग ॥ ॥

## पत्राङ्क १०९ ख

न्या ङ्याङ्ग,
धानि २४ मूल, मोटं ५ छपतक,
धानि २० कु १ मु, मोटं ४ दं ७६,
धानि ४५ मु, मोटं १० छपतक,
धानि १५ कु १ मु मोटं ३ दं ५७ छपतक,
धानि ७ प्ल १ मु, मोटं १ दं ७४ छपतक,
धानि २० कु १x मु, मोटं ४ दं ७६ छपतक,
धानि १६ मु मोटं ३ दं ५६ छपतक,
धानि १० मु मोट २ दं २६ छपतक,
धानि ७ मु, मोटं १x दं ६ छपतक,
धानि १४ मु मोट ३ छपतक,
धानि ४ कु १, मु मो १ धा ३ छपतक,
धानि ४x मु. मोटं १ छपतक,
धानि २० मु मो ४x छपतक,
धानि ४५ कु २ मु, मोटं १०x छपतक

धानि ४६ कु १ मु, मोटं १०x दं १५ छपतक,
धानि १४ प्ल ३ मु, मोटं ३ दं २१ छपतक,
धानि ७ कु १ मु, मोटं १x दं ११ छपतक,
धानि १४ कु १ मु, मोटं ३ द ८ छपतक,
धानि ११x मु, मोटं २ दं ४० छपतक,
धानि ७ मु, मोटं १x दं ७ छपतक,
धानि ७ मु, मो १ दं ६३ छपतक,
धानि ५ प्ल १ मु, मोटं १ दं १७ छपतक,
धानि १७x मु, मोटं ३x छपतक,
धानि ११ कु १ मु, मोटं २x छपतक,
धानि १४ मु मोटं ३ दं ९ छपतक,
धानि ७ मु मोटं १x छपतक,
धानि ४x मु मोटं १ छपतक,
धानि ५० मु मोटं ११ दं छपतक,
धानि ९x मु मोटं २ दं १२ छपतक,
धानि ५ प्ल २ मु मोटं १ दं २३ छपतक,
धानि १२ कु १ मु

## पत्राङ्क ११० क

मोटं २ ≠ छपतक,
धानि १४ प्ल २ मु मोटं ३ दं १९ छपतक,
धानि १०x मु मोटं २ दं ३४ छपतक,
धानि १४ मु मोटं ३ दं १२ छपतक,
धानि १७x मु मोटं ४ छपतक,
धानि २० मु मोटं ४x छपतक,
धानि २० मु मोटं ४x छपतक,
धानि २९ मु मोटं ६x दं ६७ छपतक,
धानि १० मु मोटं २ छपतक,
धानि १७x मु मोटं ४ छपतक,
धानि २० मु मोटं ५ छपतक,
धानि १२ प्ल २ मु मोटं २x छपतक,
धानि ७ कु १ मु मोटं १x छपतक,
धानि १३x मु मोटं ३ छपतक,
धानि १३ मु मोटं ३ छपतक,
धानि २१ मु मोटं ४x छपतक,
दं ३४ सिजलया मु बिया ॥ ॥
*मोटं १६६ दं ६५ सथिकन ॥*

थ्व चितायाक, श्री धोकेम्हा भाजु, माहादेव विजक्व छें,
धनसिं क्वाछे, तवधेक क्वाठ नाय ॥ ॥

१ मा धलोत ॥
*सं ८२२ वैशाख कृष्ण द्वितीया थ्वकुन्हु गोय छाया ॥*
ग्व १५० सगा गोय, दक्षिणा मालक्व, भिंग्वय छ्याङा ग्व २५०,
नलिक्याल ग्व १ ॥ ॥
३ वैशाख कृष्ण, तृतीया कुन्हु, पिथुपूजा,
पिठि पूजायाता बसपे, कोटल पूजा जु १, तायसलै १,
पतवास सलै १, धुन पु ३०, जजमका पु ३०,
कर्णपताका जु ११, पंचपताका जु ११, अदुकार पा ११,
द्वन्दु १२०, नेउत १२०, मेला नेउत, पु ११,
ग्वलजा ग्व ११, आरति १, चलपति १,
धलि बो ११, ग्वय ग्व २२, समय द्याहा १,
कापोल ङा सलै २, सुखुला सलै २, म्वात प्ल १,
चफुमाढे जु २१, चतामाढे, फं १, कता थो,
धलि ग्व १, धाला ग्व २, धुपपास सलै १,
इताल थु ४, चेकन् प्ल १, प्ल २,
सग्वन पुसन सुध्दा जु १, एका सलै १, पलका सलै १,
मता फा १, तालचा १, दृष्टि जु ११,
इनाय दलुथ १, सेसा, मताके,

## पत्राङ्क ११० ख

फं १, मताके माढे जु १, धलि पा २, दुदु पा २,
घेल सलै १, साखल सलै १, कस्ति सलै १, मताक्ललि ग्व १,
खाल १०, अक्षत सलै १, दुवाल्याख पु १,
श्वान सिधाल, पैचाल, पंलाता २,
पाङा ता २, घासाता २, द्वालचा २,
सुवाल्या ता २, ग्व १ धलि, दुदु दाया कु १,
बजि कु ६, लप्ले, खलिका ॥ ॥
मता पूजा जु ५, दक्षिणा दं १८, मो २ भेति,
तलेजु, मो १ भेति, दुमाजु, हास म्हं १ दुमाजु ॥ ॥
*वैशाख कृष्ण, सप्तमी कुन्हु, मण्डप गोया, मण्डप गोययातं बसपे,*
पूजा जु १, कलश तहालप्व १, माचपु १, न्हसकन पा १, सिध मुङ ग्व १,
भुकस्वान सलै १, अक्षत सलै १, गुलतो सलै १, अलागसखि १, एका सलै १,
प्लका सलै १, लुकोट २४, आहोकोट २४, पंचामृत सलै १, बलि पा २०,

ताय सलै, पतवास सलै १, धुनपु ५०, जजमका पु ५०, इताल थु २,
चेकन प्ल २, मताकि फं १, मताकि माढे जु १, से, सा, सि साहाल मालको,
कर्णपताका जु ३ दथु जे, पंचपताका॰ जु १०, अदुवार पा ४, न्यानधारा ग्व १,
ङा सलै १, सुखुला सलै १, सबुन पेश्चा ग्व १, न्यान धलि ग्व १, दृष्टि जु ३,
गोग्रास १, कुम्हल भुजा १, मताफा १, तालचा १, इनाय दलुथ १,
आरति १, चरपति २, सग्वन जु २, सग्वन पुसा १, दुवाल्याख पु १,
पुलु पा १, दुगु म्हं १, अर्घा ग्व १, माच पु १, मोहनी साज १,
अर्घपात्र ग्व २, माच पु २, बुकन छाययाता-चेकन प्ल ४,
चि प्ल २, चतामाढे फं १, सबुन पेश्चा १, ङा प्ल १, सुखुला प्ल १,
पंला ता २, पाङाता २, द्वालचाता २, सुवाल्या ता २, बजि कु ६,
दुदु दाया कु १, क्ववि धलि ग्व १, लप्ते, खलिका, ग्वलजा ग्व २,
मेला निउत पु २, द्वन्दु ५०, नेउत ५०, भेवत बलि पा १, स्वान सिधाल ॥ ॥
मता पूजा जु ५ दक्षि ॥

## पत्राङ्क १११ क

णा दं १८,
मो २ भेति, तलेजु मो १ भेति दुमाजु, म्हं १ हास दुमाजु ॥ ॥
*वैशाख कृष्ण तृतीया थ्व कुन्हुनिसे जवोदक सोङा न्हु २१,*
पूजा जु २१ न्हिनजु १, पु ताय सलाव १, पतवास सलाव १,
धुनपु १३० न्हिनपु ६, जजमका पु १७०
न्हिनपु ८, इताल थु १०, चेकन कु २, मताकि फं २१ न्हिन फं १,
माताके माढे जु २१ न्हिन जु १,
सेसा तेछो सलाव १, धुन क्वल से सलाव १, अक्षत सलाव १,
गुलतो थु २१, न्हिन थु १, धलिपा १०, सगा ग्वय ग्व १८,
सलै ग्व १७ गोग्रास २१ म्हिन जु १, कुम्हल भुजा २१ न्हिन १,
द्वन्दु ३५७ न्हिन १७, नेउत ३५७ न्हिन ग्व १७, आरति १, चलपति १,
ग्वलजा ग्व २१ न्हिन ग्व १, मेला निउत २१ न्हिन पु १,
दुवाल्याख पु १ सगोन जु १ ॥ ॥
वसोधारायाता पूजा जु २१, घेल सलै १, तबलिचा ग्व १,
खाडि कु १, तवसें ग्व १, गुलतो थु १, एका सलै १,
प्लका सलै १, अक्षत सलै १, अलोश स खि १, कपास पिल २ ॥ ॥
अधिवासन कुन्हुयांता, सगोन जु १, ङा मालक्व, पालु मालक्व,
कुम्हल का ग्वडा ४ ॥ ॥
*वैशाख कृष्ण नवमि अग्नि कुण्ड म्हुया ॥* आचार्य्ययाता
पूजा जु १, ताय वा सलै १, पतवास सलै १, धुनपु ३,
जजमका पु १, मताम्याल १, पंचपताका पु १,
भेवत बलिपा १, ङा. सलै १, सुखु ला सलै १, सवुन पेश्चा १,

धाला ग्व १ ॥ ॥

*वैशाख कृष्ण एकादशि, अग्नि कुण्ड पाद स्थापन //* पूजा जु १,

सगोन जु २, कलश ताहाडप्व प्व १,
सिंधमुङ ग्व १, अर्घपात्र ग्व २,
माच पु २, मता फा १, तालचा १,
ओहो कोट ५, ताय सलै १, पतवास सलै १,
धुनपु ३०, जजमका पु १००,
सेसा

माच पु १, न्हसकनपा १,
माच पु २, अर्घा ग्व २
इनाय दलुथ १,लुँ कोट ५,
इताल थु २, चेकन प्ल २,
मता के फं २, मताके माढे जु २,

## पत्राङ्क १११ ख

गोलोचन चेत सलै १, पंचरत्न जु ५,
लु पले जु ५, ओहो पले जु ५,
वास्तु खिपोत कु १६०, फोसि कथि अं १२ हाक,
पु ३६, न्या मुगलचा ग्व १,
लुंन मुला कुल पु १,
नासाक चेत सलै १, कस्ति सलै १, दुवाल्याख पु १,
क्षीर जा कु १, पंचामृत सलै २,
दा खिपोत कु १०, कथि अं १२ हाक पु ४,
चा ग्वडा ५, आव मत मालक्व, गंजाजल,
खो लंख चतुर्दिदगयां, चा कलश ग्व ५,
कोस्खलपे ५, गोग्रास १, कुम्हल भुजा १,
ग्वलजा ग्व १२, मेला नेउत पु २, द्वन्द ४०,
नेउत ४०, बलिपा २५, भेवत बलिपा १,
आरति ३, चलपति ३, चङुमाढे जु २७,
चतांमाढे फं १, कुश कर्ण पताका जु २ चजे,
पञ्चपताका जु ९, दृष्टि जु २, अदुवाल जु ३,
न्यान धारा ग्व १, सबुन पेश्चा ग्व १,
ङा सलै १, सुखुला सलै १, न्यान धलि ग्व १,
ला वालेयाता चेकन कु १, ला वालेयाता चि प्ल २,
दुगुं म्ह १, म्वाच पु १, माढे ता १, हामल सलै १, सादुदु पा १,
भि वजि कु ६, पंलाता २, पाङा ता २,
द्वालंचा ता २, सुवालया ता २,
दुदु दायका कु १,
क्वबि धलि ग्व १, लप्ते, सुङा दुदु कु १,
खलिका,कापोल को ५, मोहनी साज १,
सिधर तो १, से, स्वान सिंधाल ॥ ॥
मता पूजा जु ५, दक्षिण दं १८, मो २ मोसि ताकेजु,

मो १ भेति दुमाजु, म्हं १ हास दुमाजु ॥ ॥
*वैशाख कृष्ण त्रयोदशि द्वारस्थापन,* जु १ क्वटल पूजा, जु १ सग्वन,
ग्व १ कलश तंहाडप्व माच पु १,
अर्धा ग्व २, माच पु २, न्हसकन पा १
सिधमुङ ग्व १, अर्घ पात्र ग्व २, माच पु २,
लुंपले जु ४, ओहोपले जु ४, पंचरत्न जु ४,
एका वा सलै प्लका वा सलै, पंचामृत सलै १,
बलि पा २०, ताय सलै १ पतवास सलै १,
धुन पु ३०, जजमका पु ४०,
इताल थु २,
चेकन प्ल २,
मता के फं २, मताके माढे जु २,
सेसा, सि साह्मल मालको, सिधाल,
स्वान, सिधर तो १,
कुश कर्णपताका जु २ चजु,
पंचपताका जु ९, अदुवाल पा ३,
न्यान धारा ग्व १, संबुन पेश्चा ग्व १, ङा सलै १,
सुखुला सलै १ ॥

## पत्राङ्क ११२ क

न्यानधलि ग्व १,
दृष्टि जु ३, गोग्रास १, कुम्हल भुजा १, मताफा १,
तालचा १, सग्वन जु १, से कोट सलै १,
दुवाल्याख पु २, पुलु पा १,
दुगु म्हं १ बुकंन छायता चेकन प्ल १,
चि प्ल २, चतामाढे फं १,
चङ्माढे जु २२, ग्व २ ग्वलजा,
पु २ मेला नेउत, द्वन्दु ४०, पु ४० नेउत,
आरति २ चलपति २ मोहनि साज १,
इनाय दलुथ १, ता २ पंला, ता २ पाङा,
ता २ द्वालचा, ता २ सुवाल्या, ग्व १ कोबि धलि,
कु १ दुदु दाया, कु ६ बजि, लप्ते, खलिका ॥ ॥
*मतापूजा,* जु ५, दं १८ दक्षिणा, मो २ भेति तलेजु,
मो १ भेटि, दुमाजु, म्हं १ हास दुमाजु ॥ ॥
*१ ज्येष्ठ शुक्ल प्रतिपदि कुन्हु, अंकुलार्प्पणयाता,*
जुं १ पूजा, पा १२ सलाव, कु ३ पाख,
फं १ हरडिति, सलै १ सासखि, पा २ सा दुद, सलै १

लहरि, सलै १ शिकि, सलै १ हामल,
सलै १ सिमि पु , सलै १ पलमास, सलै १,
मास, सलै १ एका, सलै १ ल्पका, सलै १ मुग,
सलै १ स्वोन वा, सलै १ कोलोत, ओलंगत हल मालव्व, ग्वडा १ कुम्हल का,
सलै ३ हामल, ग्वडा ३ पंचसूत्र का,
सलै ३ तेवा, सलै ३ सातु, सलै ३ सलि के,
सलै ३ हरडि चुन, वा सलै ३०,
क्षीर जा, कोट १३ सलाव पुय कापोल,
ग्व १ अलप्व, ग्व १ धलप्व, सलै ३
घेल, ईताल थु ९, न्हिन थु १,
सलै ३ साखल, पु १ कात्वा पा, कु १
चेकन, पु ३० धुन, पु ३० जजमका,
हाकु लंग सलाव १, तोयु लंग ,
सलाव १, ह्यांगु लंग सलाव १,
म्हांसु लंग सलाव १, वांगु लंग सलाव ॥ ॥
न्हु २ जु १ पूजा, सलै ३ हामल, सलै ३ जाके, वा सलै ३०,
क्षीर जा, सलै ३ घेल साखल ॥\॥
न्हु ३, जु १ पूजा, सलै ३ सातु,
सलै ३ तेवा, बा सलै ३०, क्षीर जा, सलै ३
घेल साखल ॥ ॥
न्हु ४, जु १ पूजा, छुचुन माढे ३, सलै ३
नलिक्याल लंख,
वा सलै ३० क्षीर जा, सलै ३ घेल साखल ॥ ॥
न्हु ५ ॥

## पत्राङ्क ११२ ख

जु १ पूजा, फोल ३ पलेस्वान, सलै ३ अक्षत,
वा सलै ३० क्षीर जा, सलै ३ घेल, साखल ॥ ॥
न्हु ६, जु १ पूजा, पा ३ चाकु माढे, सलै ३ जा,
वा सलै ३० क्षीर जा, सलै ३ घेल साखल ॥ ॥
न्हु ७, जु १ पूजा, सलै २ चाकु ओजा,
वा सलै ३० क्षीर जा, सलै ३ घेल साखर ॥ ॥
न्हु ८, जु १ पूजा सलै ३ क्षीर जा,
वा सलै ३० क्षीर जा, सलै ३ घेल साखल ॥ ॥
न्हु ९, जु १ पूजा, सलै ३ मास क्षीचरी, वा सलै ३०
क्षीर जा, सलै ३ घेल साखर ॥ ॥
पा १ इलान, ग्वडा १ खिपोत

तोयु पताप १, वाङु पताप १, एयु पताप १ ॥ ॥
*ज्येष्ठ, शुक्ल, षष्ठि कुन्हुंनिसे अधिवासन याङा, चक्रउद्वार* याता,
जु ३
पूजा, सलै १ ताय, सलै १ पतवास,
पु ३ धुन, पु ३ जजमका, थु १ इताल,
प्ल १ चेतन, पा ५ मुलं लं, जु ३ लुं पादुका,
जु ३ ओहो पादुका, जु १ लुसे लाका, ङय,
सलै १ धुपवास, सलै १ चातुस्रम चेत, सलै १ रक्त चन्दन,
प्ल १ सिधर, ओहो त्रिकोण १, जु ३ लुं द्वाफल स्वान,
जु ३ ओहो द्वाफल स्थान, सबुन पेश्चा १,
सलै १ गुगुलङा, सलै १ सुखु ला,
ता ४ पंला, ता ४ पाङा, ता ४ सुवाल्या,
ता ४ द्वालचा, चला, फाला, तेतल, चलखुन, चुसा,
कु १ ङा, ग्व २ खेज, फं १ चातामाढे,
जु १० चफुमाढे, जु ६ पंचरत्न,
घल ग्व १ ओहो, ङय,
माच पु ओहो ङय, कुम्भ २,
दारचा २, वीर घट १, तेतुर से कचा २, कु १ तेछो चुन,
कु १ हरडि चुन, कु १, व्याल पात चुन, कु १ नलि व सिधर,
कु १ पोतचुन, ता ३ हिंगुर,
तो ३ हरिद्रा, तो ३ उतहा, तो ३ वलत,
ग्वडा ५ पासुरका, प्ल २ गुलाल सिधर,
कु २ ककल्ट मिन नका चुन,फं १ न्यानसि सिचु,
फं ४ न्यान हूयाङु, कु ३ न्यान अग्नि,
पा ४ इलान कुत्या ॥

## पत्राङ्क ११३ क

धाङ, द्वन्दु १२, नेउत १२,
जु ३ लुं पले, जु ३ ओहो पले,
कर्णपताका जु ४, च, तवजु ४, पंचपताका जु १०,
अदुवार पा ११, द्दष्टि जु ४ दथुजु ४ तव,
थालपा १ ङय, न्हसकन पा ३ ङय,
सिध्र मुङ ग्व ३ ङय ॥ ॥
*कुण्डचक्रउद्धारयाता,* सिधर प्ल २, रक्त चन्दन चेत सलै १, कर्प्पुर मंस १,
कस्तुर मंस १, श्रीखण्ड मं १, केशरी मं १,
कालथ्व सलै १, नवरत्न जु १, लुं चुन मं ३ ॥ ॥
*अधिवासनयाता,* आवमत मालक्व, कलश ग्व २६०, कोस्खलपे २६०,

दुधर २६०, पूजा जु ३, ताय सलाव १,
पतवास सलाव १, धुन पु २००,
इताल थु २०, जजमका पु २००, चेकन कु २,
मताके फं २०, मताके माढे जु, सेसा, न्या पर्शु ग्व १,
लाजल नो २, फोसिकिल अ १२ हाक पु ११, पासुर का ग्वडा ३,
लासायाता, साङ्ग पु १, पलिगा पु १, दु चति पा १,
कालसा छेगुलि पा १, धलि बो २००, कापोल कोट १,
अदुवार पा २००, द्दष्टि जु २०० दथु जे,
पंचरत्न जु ४०, लुं पलेजु १०,
ओहो पलेजु १०, चाक छ्यलिस पु १,
घेर चालक सा पु १, मिल्होसा जु १, खलिमाच जु १
ताल जु १, न्याकिल पु १६ कोलट, चुपे पु २ ङ्य,
कोयिस पु २ ङ्य, काल चा सो पो नाय १, पतचो दब पु १,
कुश खिपोत कु १३०, पंचपल्लव घाङ्ग, शिखरवसोधारा पु ४, पासुर का ग्वडा १,
पासुरका ग्वडा ४, हूयाङ्ग पात कुण्ड हिने गाछि कु ३०,
पंचपल्लव कलश, यातं मालक्व, दुवाल्याख पु २ ताहाक ङ्य,
ह्याङ्ग इताल थु २, कोच पु २, वंदेश्वर ताहाप्व ग्व १ ङ्य,
कोपला पा २ ङ्य, कोटल पा २

## पत्राङ्क ११३ ख

ङ्य, न्हसकन पा १,ङ्य चाक,
सिध्रमुङ, सयिङ १ खाल १,
नलिक्याल ग्व ३, गोग्रास १,
कुम्हल भुजा १, द्वन्दु २५०,
नेउत २५०, बलिपात २८, मेला नेउत पु ४, ग्वलजा ग्व ४,
आरति १, चरपति १, चफुमाढे जु ४०, चतामाढे फं १,
पंचपताका जु ३७, तवसे ग्व १००, कुश खिपोत कु ३० कुण्ड
यात चा कलश, सगा ग्व २००, दुधर २००, सलै मालक्व ॥ ॥
नाग छत्र तवधङ १, साँचा, ह्याङ्ग २ व्या अं १२ दु कु ४,
पत कु ६ हाकु, नील १ व्या अं १२ दुकु ४, पत कु ६ हाक,
म्हवासु स्वता छत्र, म्हवासु १ व्या अं १२ दुकु ४, पत कु ६ हाक,
कु ङ्ग, वाङ्ग १ व्या अं १२ दुकु ४, पत कु ६ हाक, हूयाङ्ग नाग छत्र ॥ ॥ महाध्वजा ॥
पंञ्चरङ्ग ध्वजा व्या अं २० दुकु १०, घंला,
अर्ध्दचन्द्र व्या अं दुकु पत कु १४ हनुमन्त चाभार फे २
का खिपोत ह्याङ्ग २ दुकु ५ व्यां अं १२ कु उन दुकु ५ व्या अं १२
तोयुव २ दुकु ५ व्या अं १२ वाङ्ग १ दुकु ५ व्या अं १२, वाचु १ दुकु
५ व्या अं १२ मेउन १ दुकु ५ व्या अं १२ थ्वते ध्वजा ॥ ॥

ह्याङु छत्र ४ तव हाकु छत्र १ चजे, तोयु छत्र ६ तव, तोयु छत्र १ चजे वाचु छत्र १ तव म्ह्वासु छत्र ४ तव कु उन छत्र १ तव, वाङु छत्र ४ तव वाङु छत्र १ चजे ॥ ॥ हाकु धकिन द्वार पुय गाछि १ ह्याङु धकिन १ वाङु धकिन १, एयुव धकिन द्वार पुय गाछि १ ॥ ॥

*पुण्याहवाचनयाता* ॥ सिजल घल ग्व १, कापोल को १

## पत्राङ्क ११४ क

पूजा जु १, नालिकेल ग्व १, ग्वाल भेल १ दक्षिणा ॥ ॥

*सूर्य पूजायाता,* पूजा जु १ सिजल भुचा पा १ ङ्य, रक्त चन्दन सलै १ ॥ ॥

*काशि होमयाता,* पूजा जु १, ताय सलै १, पतवास सलै १ न्हुल काशि, सिं ग्व १, स्वान वा सलै १, हामल सलै १, अक्षत सलै १, तेछो सलै १, गुलतो पु १०,ययुका सलै १, व्यहा कोट १०, केपु सलै १, वालाल सलै १, पुवाके सलै १, अपामार्ग त्वा १०, आवल हल १०, धाले सि १०, दुदु पा १, घेल सलै १, चन्दन गुलि १०, कुश पु १०, क्षीर जा सलै १, चो के प्ल १, ज्यापु सलै १, न्याचुन वा सलै १, चेकन सलै १, तुफे १, काथ दव सि, ता ९, कले १, बजि फोया प्ल २ न्या मछुया कुले पा १, धाले सि कचा १, धुन पु ७, जजमका पु ७, लप्ते कोट मालको, चेकन प्ल १, इताल थु २ ॥ ॥

*गुरु मण्डलयाता,* पूजा जु १, ताय सलै १, पतास सलै १, धुन पु ३, जजमका पु ३, पवित्र वस्त्र साप जु १, तवसे ग्व १, जोना जु २, कापोल कु १, अक्षत सलै १, ग्वाल भेल १, अर्धा ग्व १, मधुपर्क्क जु १, शंख ग्व १, ताहाडप्व १, कोटल पा १, जाति कोश मंस १, काकोला मं १, लवंग मं १, अपराजिता तोयु मं १, तेछो मं १, एयुका मं १, प्लका मं १, पलेस्वान मं १, सिकि मं १, नाशाक मं १, लुं कोट ३, लुं रति १२ दक्षिणा, नासाक ङिया सलै १, सा दुदु पा १, इताल थु १, चेकन प्ल १, कापोल को १, विस्तर २ ॥ ॥

*गुरु वरणयाता,* अंगुछ्या जु २१, धुनि जु २१, वाङु वस्त्र जु २, वसोधार तोयु जु १, साप कोट २१, लुं अंगुलि पा २१, ओहो अंगुलि पा २१, कोपति २१, चपु कुशा, पा २१, कास्याल काम जु २१, ताहाडप्व ग्व २१, जोना जु २१, भुचा पात २१ सिजल, चेतवति रव्वला ग्व ४२ ॥

*जल जाज्ञेयाता,* पूजा जु १, शंख ग्व १ ङ्य १, समुन्द्र जल, माच पु १ ङ्य, भोयुमल सलै १, कापोल कु १, गंगा जल, खो लंख, पञ्चरत्न

## पत्राङ्क ११४ ख

जु १, भोयु स्वान सलै १, अक्षत सलै १ ॥ ॥
*थण्डिलार्चन* याता, नाय कु ३, सलै १ न्हिन, पतवास कु ३ सलै १
न्हिन, कोटल पूजा जु १ न्हिन, चतुस्रम चेत वास सलै १ न्हिन,
सिधर तंग्र २, अक्षत, केग्वल, स्वान, सेसा,भिं सिधर
तंगल ४, धुन पु ६७५ न्हिन पु १५, जजमका पु १८० न्हिन पु ४,
आकाशमाल ४८ न्हिन मा ३, सग्वन जु १, तुफे १, दृष्टि जु तवजु
दथु जे जु चजे, कर्णपताका जु तव, जु दथु,
जु चजे, पंचपताका जु न्हिनजु , अदुवाल पा न्हिन
पा, न्यानधारा ग्व ४८ न्हिन ग्व १ ताने, धलिबो ४८ न्हिन
बो १, फं सबुन न्हिन पेश्चा ताने, ङा सलै ४८ न्हिन सलै
१ ताने, सुखुला सलै ४८ न्हिन सलै १ ताने, चफु माढे जु ४८ न्हिन
जु १, चतामाढे फं ४८, न्हिन फं १, निखुत दुगु ४८ म्हं न्हिन म्हं १ ॥
न्याख्वला ग्व १, एयु गा पु १, कु १ दुव्या एयु छत्र १, पश्चिमया लंख ॥
खप्वसत ख्वला ग्व १, ह्याङु गा पु १ कु १ दुब्या ह्याङु छत्र १ उत्तरया लंख ॥
म्हल ख्वला ग्व १,
हाकु गा पु १ कु १ दुब्या, हाकु छत्र १, दक्षिणया
लंख ॥ कंस ख्वला ग्व, तोयु गा पु १ कु १ दुब्या, तोयु छत्र १,
पूर्व्वया लंख ॥ कंस ख्वला वीरया पुसा १ ङय, अर्घ ग्व १ ङय,
माच पु १ ङय, शंख ग्व १ ङय, माच पु १ ङय, गाथ ग्व १ ङय ४८ न्हिन थु १ ॥ ॥
*राजोपचार न्हिथां दयके,* पूजा जु ४८ न्हिन जु १, स्वान सिधाल
अर्घपात्र, ङय, माच पु १ ङय, शंख ग्व १ ङय, लुताचा ग्व १
ङय, ताहाप्व ग्व १ ङय, पंचामृत सले चा ४८ न्हिन स

## पत्राङ्क ११५ क

लै १, काप्वल कोट, ४८ न्हि क्वट १, ओहो जोनाजु ४८ न्हिन जु १,
दृष्टि जु ४८ न्हिनजु १, कर्णपताका जु ४८ न्हिन जु १ चजे, निया गुल
तो, पु ९ पुचि ९ न्हि पु १, निया अक्षत ग्व ९ गु थाय न्हिन पंचपताका जु ४८
न्हिन जु १, स्वनमाल ४८ न्हिन माल १, मास वा सलै
४८ न्हिन सलै १, ङा वा सलै ४५ न्हिन सलै १, लावा सलै ४८ न्हिन
सलै १, धलि बो ४८ न्हिन बो १, क्षीर जा सलै ४८ न्हिन सलै १,
क्षीचरिजा सलै ४८ न्हिन सलै १, मुग क्षिचरी सलै ४८ न्हिन सलै
१, म्वाच पु ९६ न्हिन पु २, तवसे ग्व ४८ न्हिन ग्व १, नानसे
ग्व ४८ न्हिन ग्व १, धाले ग्व ४८ न्हिन ग्व १, छ्याङा
ग्वय ग्व २४ न्हिन कोट १, ग्वाल भेल ४८ न्हिन पा भौ १,
याला धे ९६ न्हिन धे २, लवाङ फो ९६ न्हिन फो २, साख्वाल
मं ४८ न्हिन मं १, जाय पत्री मं ४८ न्हिन मं १, नवात मं ४८

न्हिन म १, माढि ता ४८ न्हिन ता १, कमलां मं ४५ न्हिन(४८?)
मं १, मरच मं ४८ न्हिन मं १, हरड ग्व ४८ न्हिन ग्व १, खालु मं १,
*छाया स्नानयाता,* न्हिथं दयके, दुदु पा ४८ न्हिन पा १,, धरि पा ४८
न्हिन पा १, घेल वा सलै, न्हिन सलै १, घेल वा सलै ४८ न्हिन सलै १, कस्ति वा
सलै ४८ न्हिन सलै १, साखल वा सलै ४८ न्हिन वा सलै १, न्हसकन पा १
ङय, कोपला पा १ ङय, सिधमुङ १ ङय, कलश ताहाप्व ग्व १,
ङय, माच पु १ ङय, दुप

## पत्राङ्क ११५ ख

दह चाचा चकुं धाङ १ ङय, गाथ ग्व १, ङय, आरति १ ङय ॥ ॥
वसुजातया ता, कोतल पा २, दलि पा २, ताहाप्व ग्व २, सिधमुङ ग्व २, चितवत ग्व
२, वां मुङ ग्व २, रव्वला ग्व ४, चेतवति ख्वलाचा ग्व ३, कलश ताहाप्व ग्व २,
माच पु २, न्हसकन पा २, थाल भु पा २, भु माच पु २, थापिन प्व ग्व १,
पंचधार ग्व ५, कंस ख्वला ग्व १, न्यानघलिचा कंस ग्व २, माच पु १, न्यान धारा
कंस ग्व २, बलि भाल पा ६०, चपात
बलिभार पा २०, पात्र कंस ग्व ३, माच पु ३, लिमि अर्ध्दचन्द्र
सिजल २, दुपदह ग्व २, अर्घा ग्व २, माच पु २, चपात अर्धा
१. माच पु १, गो ग्रास भु पा १, कुम्हल भुपा २, सिकाला,
सग्वन पुसा सुर्ध्दा २, त्वाकल कु सिं ग्व २, दुसुल पु २,
सोसि मालक्व, थ्वते वसुजात धरोत, ङय ॥ ॥
*विध्न हरण बलियाता,* पूजा जु १, ताय सलै १, पतवास सलै १,
धुन पु ८, जजमका पु ८, द्दष्टि जु १, कर्णपताका जु १ चजे,
पंचपताका जु ३, अदुवार पा १, धूपवास प्व १, इताल थु १,
चेकन प्ल १, द्वन्दु १२, नेउत १२, ग्वलजा ग्व १, मेला नेउत १,
बलिपा ५, ङा सलै १, सुखुला सलै १, सबुन पेश्चा १,
धाले ग्व १, स्वान, सिधाल ॥ ॥
*पंचगव्य साधनयाता,* कोपला पा १, सिजल ख्वला ग्व १,
साधलि पा १, सा दुदु पा १, साघेल, प्ल, गो मुत्र, गोमय,
न्हुल तुफे २ ॥ ॥

## पत्राङ्क ११६ क

होम जोरण बसपे ॥ स्वान वा, आ १० फं ८ कु १X अक्षत
६५ फं ४ कु १, हामल, आ ९७ फं ६ कु २, तेछो, आ ११९ फं २,
साघेल पंचव्रीहि, आ साालि के आ ११६४
फं ८, सादुदु दक्व, सा धलि दक्व, होम सि कु ३००, होम सि ज्येष्ठा
ङलि दु, का ४०, ग्वलका सिका २ कु १ दु ज्येष्ठ, सिमता प्वात
१ दु कु १X, ह्याङु इताल पु ८ ताहाके, सिमता मालक्व, कु ३

ह्रयाङु कापोल सिमता प्वातयाता, ह्रयाङु का तु ३ ल्हाया ग्वडा, ह्रयाङु अक्षत, आ १० फं ५, लुं पलेजु २, ओहो पले जु २, होम पात्र १, होम पात्र माचु पु १, खासि ग्व १, तबलि ग्व १, घेर छुयता धवक ग्व १, चतुवा पु १, अर्घ पात्र ग्व १, मा पु १, स्नुवा १, प्रोक्षिणी १, ज्ञान खङ्ग १, कोपला १ सिमता प्वातयाता, सिजल ख्वला ग्व ५, ओहो घलचा ग्व २, ओहो घलपुसा ३, कुलिचां ग्व १, ककलृ ताहाप्व ग्व १ ङय, भीमराय भु १ ङय, अर्घाग्व २ ङय, पञ्चरत्न जु २, कास्ति फं ८८ प्र १, एयुका आ ५, प्लका आ ६ फं २, माला १ ग्व १०८, छ्वालद्व फं १६९, साखल फं ११३ कु ३, कुम्हल का ग्वडा १, सलै मालक्व, सिधुलि कापोल क्वट ४८ को १ न्हिन, ह्रयाङु पात क्वट १९२ को पा ४ न्हिन, अदुवा पात पा ९६ पा २ न्हिन, ओलंगत सिं संख्या समिध, अं १२ कले ११००, ओलंगत हल मालक्व, गोमुखी तोयुव देवाङ्यां तेव, षोडश समिध थु ९६ थु २ न्हिन, अष्टा दश समिथ थु ९६ थु २ न्हिन, अपामार्ग्ग मालक्व, अर्क्क सिं अं १२ हाक कले ११०, लाहासि अं १२ हाक कले ११०, खयल

## पत्राङ्क ११६ ख

सिं अं १२ हाक कले ११०, अपामार्ग्रा अं १२ हाक कले ११०, दुम्बर सि अं १२ हाक कले ११०, ओलंगत सिं अं १२ हाक कले ११०, समि कण्ठ सि १२ हाक कले ११०, गुलु तो अं १२ हाक कले ११०, कुश अं १२ हाक कले ११०, ओलसि अं १२ हाक कले ११० ॥ ॥

*संबत ८२२ ज्येष्ठ शुक्ल नवमि उत्र फल्गुण नक्षत्र, आदित्यवार, अग्नि स्थापन, थ्व* कुन्हु निसें न्हिथां होमयाता बिय च्यान्हुतां, कोटल पूजा जु २ न्हिन, ताय सलाव १ कु,पतवास सलाव १ कु, न्हिन धुन पु १०० पु ४८०० थिक, जजमका पु ४८०० पु १०० न्हिन, इताल थु १ १९२ थु ४ न्हिन, चेकन फं २४ कु २ न्हिन, ताहाक जजमका पु २४०० पु ५० न्हिन, ता जा(लाजा?) कु ४ जाकेया न्हिन, म्वात फं ६ प्ल २ न्हिन, द्वन्दु १४०१ न्हिन ३२, नेउत १४०१ न्हिन ३२,बलिपा ४६,(४८?)न्हन १, मेला नेउत ४८ न्हिन १, ग्वलजा ग्व ४८ न्हिन १, चफु माढे जु ९६ न्हिन जु २, चतामाढे फं २४ कु २ न्हिन, पंचपताका पु ४८ न्हिन पु १, सबुन पेश्चा १ ताने, ङा सलै १,ताने, सुखुला सलै १ ताने ॥ ॥ *चलु साधनयाता,* कालसा छेगुल पा १, खयल सिया उगल १, खयल सि लुसि पु २, जोल हासा पा १, तबलि ग्व १, कोपला पा १, जाकि झिमुवा फं २४ कु २ न्हिन, सादुदु सुङा फं २४ कु २ न्हिन, कलसुला पु १, अलक पासि अं १२ त्वा १० न्हिन, पलास सि अं १२ त्वा १० न्हिन, खयलसि अं १२ त्वा १० न्हिन, अपामार्ग अं १२ त्वा १० न्हिन, दुम्बरसिं अं १२ त्वा १०

न्हिन, ओलंगत सि अं १२ त्वा १० न्हिन, सनिकण्ठ सि अं १२ त्वा १० न्हिन, गुलतो अं १२ त्वा १० न्हिन, कुश अं १२ त्वा १० न्हिन, ओला

## पत्राङ्क ११७ क

सि अं १२ त्वा १० न्हिन, लायजेला ॥ ॥ *व्रीहृयाहुतियातं, बटुक,* अक्षत फं ६ न्हिन प्ल २, कमवीर सि त्वा ४८ दु अं १२ त्वा १ न्हिन, *गण,* तेछ्रो फं ६ न्हिन प्ल २, ओलंगत सित्वा ४८ दु अं १२ त्वा १ न्हिन, *क्षत्र,* पुवाको फं ६ न्हिन प्ल २, देवदारु सित्वा ४८ दु अं १२ त्वा १ न्हिन ॥ ॥ ब्रम्हाण्यादि असितामादिया व्रीहि, कयगुल फं ६ न्हिन प्ल २, अलपात सित्वा ४८ दु अं १२ न्हिन त्वा १, भोयुमल फं ६ न्हिन प्ल २, खयल सित्वा ४८ दु अं १२ न्हिन त्वा १, कोलोत फं ६ न्हिन प्ल २, ओलंगत सित्वा ४८ दु अं १२ न्हिन त्वा १, मुग फं ६ न्हिन प्ल २, दुम्बर सित्वा ४८ दु अं १२ न्हिन त्वा १, प्लका फं ६ न्हिन प्ल २, समिन(सामिध?) सित्वा ४८ दु अं १२ न्हिन त्वा १, स्वान वा फं ६ न्हिन प्ल २, ओलसि त्वा ४८ दु अं १२ न्हिन त्वा १, मास फं ६ न्हिन प्ल २, कुश पु ४८ न्हिन पु १, एयुका फं ४८ न्हिन प्ल २, पलास सित्वा ४८ दु अं १२, न्हिन त्वा १, तिसि फं ६ न्हिन प्ल २, तिसि सित्वा ४८ दु अं १२ न्हिन त्वा १, कोलोत फं ६ न्हिन प्ल २, खयल सित्वा ४८ दु अं १२ न्हिन त्वा १, मास फं ६ न्हिन प्ल २, अपामार्ग त्वा ४८ दु अं १२ न्हिन त्वा १, तेछ्रो फं ६ न्हिन प्ल २, दुम्बर सि त्वा ४८ दु अं १२ न्हिन त्वा १, भुति फं ६, न्हिन प्ल २, सामन सि त्वा ४८ दु अं १२ न्हिन त्वा १, पलमा ॥

## पत्राङ्क ११७ ख

स फं ६ न्हिन प्ल २, सनिकण्ठ सिं त्वा ४८ दु अं १२ न्हिन त्वा १, अक्षत फं ६ न्हिन प्ल २, वलसि त्वा ४८ दु अं १२ न्हिन त्वा १, पुवा फं ६ न्हिन प्ल २, कुश पु ४८ न्हिन पु १ ॥ ॥

*नवग्रहया व्रीहि,* स्वान पा फं ६ न्हिन प्ल २, अलपात सिं त्वा ४८ दु अं १२ न्हिन त्वा १,

भोयु मल फं ६ न्हिन प्ल २, लाहासि त्वा ४८ दु अं १२ न्हिन त्वा १, प्लका फं ६ न्हिन प्ल २, खयल सि त्वा ४८ दु अं १२ न्हिन त्वा १, एका फं ६ न्हिन प्ल २, अपामार्ग सिं त्वा ४८ दु अं १२ न्हिन त्वा १, तेछ्रो फं ६ न्हिन प्ल २, दुम्बर सि त्वा ४८ दु अं १२ न्हिन त्वा १, कलगुलि फं ६ न्हिन प्ल २, ओलंगत सि त्वा ४८ दु अं १२ न्हिन त्वा १, मास फं ६, न्हिन प्ल २, सनिकण्ठ त्वा ४८ दु अं १२ न्हिन त्वा १, स्वात फं ६ न्हिन प्ल २, गुलतो पु ४८ न्हिन पु १, कोलोट फं ६ न्हिन प्ल २, कुश पु ४८ न्हिन पु १, अक्षत फं ६ न्हिन प्ल २, वलसि त्वा ४८ दु अं १२ न्हिन त्वा १ ॥ ॥

*शिरहोमयाता,* गंगाजल, हृयाङुपात कोट ४८ न्हिन कोट १, हृयाङु अक्षत

कु १२ न्हिन प्ल १, हरिद्रा चुन कु १२ न्हिन प्ल १, चिचुन कु १२ न्हिन प्ल १, चेकन कु १२ न्हिन प्ल १, दृष्टि जु ४८ न्हिन जु १ दथु जे, पंचरत्न जु ४८ न्हिन जु १, कर्णपताका जु ४८ न्हिन जु १ पंच पताका जु ४८ न्हिन जु १, अदुवार पा ४८ न्हिन पा १, ह्याङ स्वता छत्र ४८ न्हिन जु १, दुगु म्हं ४८ न्हिन म्हं १, लुँचेत ४८ न्हिन १, बजि सलै ४८ न्हिन सलै १, चफुमाढे जु ४८ न्हिन जु १, झावल से ग्व ४८० न्हिन ग्व १०, तबलिचा ग्व १ ङ.य, घेल बुक फं ६ न्हिन प्ल २, वासर चु याय, ग्वल सोहन तो २४ न्हिन मं ६, जिर

## पत्राङ्क ११८ क

तो २ न्हिन मं ६, मरच तो २४ न्हिन मं ६, लवाङ तो २४, न्हिन मं ६, कसुर तो २४ न्हिन मं ६, जीरफोल तो २४ न्हिन मं ६ ॥ ॥

दुदु पा ४८ न्हिन पा १ ॥ ॥

नासाक गण, जतामांस तो २, नासाक तो २, श्रीखण्ड तो २, कर्प्पुर तो २, केशरी तो २, अगुर तो २, शीर तो २, वाल तो २ ॥ ॥

षटरस गण, कमलां तो २, नीम्ब तो २, सेधु तो २, मरच तो २, हरड तो २, नवात् तो २ ॥ ॥

भृचलु (तृ चलु ?), ङा सलै ४८ न्हिन सलै १, खेज ग्व ११०० न्हिन ग्व २०, पंला फं ३, न्हिन प्ल १, गुगुर ङा सलै ४८ न्हिन सलै १, सबुन पेश्चा ४८ न्हिन पेश्चा १, चतामाढे फं २४ न्हिन कु २, दुगु... ला छुय, सुखु ला सलै ४८ न्हिन सलै १, फा ला, चला ला, तेतल ला, चुसा ला, चलखुन ॥ ॥

*होम मुले यातं,* घेल फं १२ न्हिन कु १, दुदु पा ९६ न्हिन पा २, धलिपा ९६ न्हिन पा २, गो मुत्र सलै ४८ न्हिन सलै १, गोमय सलै ४८ न्हिन सलै १, कस्ति फं १२ न्हिन कु १, पंच ब्रीहि फं ४८ न्हिन फं १, मुग फं ४८ न्हिन फं १, मास फं ४८ न्हिन फं १, तेछो फं ४८ न्हिन फं १, जाके फं ४८ न्हिन फं १, दोसे (दुसे) फं ४८ न्हिन फं १, छो फं ४८ न्हिन फं १, ताय फं ४८ न्हिन फं १, पलमास फं ४८ न्हिन फं १, बजि फं ४८ न्हिन फं १, चाकु फं ४८ न्हिन फं १, (सगु ?) सतु फं १२ न्हिन कु १, अष्टादश समिध थु ४८ न्हिन थु १, षोडस समिध थु ४८ न्हिन थु १, गुडोदन कु १ गेङ ग्व ४८ न्हिन ग्व १, झामल से चु दव ग्व ४८ न्हिन ग्व १, किमसे ग्व ४८ न्हिन ग्व १, सां दव ग्वय ग्व ४८ न्हिन ग्व १, बयल से ४८ न्हिन फं १, ब्याल ग्व ४८ न्हिन ग्व १, सा ।

## पत्राङ्क ११८ ख

स(सँ) दव नलिक्याल ग्व ४८ न्हिन ग्व १, दध्नोदन कु १ गेङ ग्व ४८ न्हिन ग्व १, लडुवा माढे कु १ गेङ ग्व ४८ न्हिन ग्व १, प्रियंगु फं ४८ न्हिन फं १, सुमुख फक्व, सोलप्व सोक फं ४८ न्हिन फं १, भोयुमल फं ४८ न्हिन फं १, हामल फं ४८ न्हिन फं १, क्षीर जा फं ४८ न्हिन फं १, सियु हामल फं ४८ न्हिन फं १, पलका फं ४८ न्हिन फं १, एका फं ४८ न्हिन फं १, गुरुगु फं १२ न्हिन कु १, मरच कु ४ अ ८ न्हिन तो ६, पिपिल कु ४ अ ८ न्हिन तो ६, सुथ कु ४ अ ८ न्हिन तो ६, चि, फं १२ न्हिन कु १, हिङ तो ४८ न्हिन तो १, रुपकेशर कु १२ न्हिन प्ल १, पद्मकेशर कु १२ न्हिन प्ल १, चन्दन गुलि ५२८० न्हिन ग्व ११०, गुगुलि ५२८० न्हिन ग्व ११०, अगुर अष्टा ४, कर्प्पुर अष्टा ४, श्रीखण्ड अस्ता ४, सर्व्वोषढि फं ३, न्हिन प्र १, सुरण ग्व ४८ न्हिन ग्व १, लून पु १९२ न्हिन पु ४, म्वाच १९२ न्हिनपु ४, नलिक्याल कोट १९२ न्हिन को ४, तवसे ग्व ४८ न्हिन ग्व १, फंसे फको, नानसे ग्व ९६ न्हिन ग्व २, ब्याल कोट १९२ न्हिन कोट ४, तोयु ब्यालतुसे ग्व ४८ न्हिन ग्व १, हरड फं ४८ न्हिन फं १, बेहरड फं ४८ न्हिन फं १, आवल फं ४८ न्हिन फं १, तुत्वाक १९२ न्हिन त्वा ४, ग्वाल, ग्वय ग्व ९६ न्हिन ग्व २, मोकशिर ता १२ पो ४८ न्हिन पो १, गुल तो ५१८४ न्हिनपु १०८, कस्तुर तो ४ मं ३ न्हिन मं १, अक्षत कु १२ न्हिन प्ल १, द्वाफोल स्वान फो ५१८४ न्हिन फो १०८, दुदु पा ४८ न्हिन पा १, धूप वास तो ९६ न्हिन तो २, खेडा इताल पु ५२८० दु अं १२ न्हिन पु ११० ॥ ॥

धूपवास छयायता, कु १X नासक, अष्टा १ न कि, मं ३ कर्प्पुर, मं ३ केशरी, मं २ अगुल

## पत्राङ्क ११९ क

अस्ता १ कुशल़ हा, तो १ शील, तो १ श्रीखण्ड, मं २ कस्तुर, प्ल १ गुगुर ॥ ॥

*कर्म्मबलि यातं,* पूजा जु ४८ न्हिन जु १, ताय सलै १, पतवास सलै १, धून पु ८१६ न्हिन पु १७, जजमका पु १५४ न्हिन पु ३, भुपात १, माच पु १, लुँ पादुका जु १, ओहो पादुका जु १, लुँ पलेजु १, ओहो पले जु १, पञ्चरत्न जु १, कलेश ताहाप्वः ग्व १ ङय, माच पु १ ङम, सिध्रमुङ ग्व १ ङय, दृष्टि जु ३, कुम्भ ग्व १, पुरु, पा १, दुवाल्याष पु १, कर्णपताका जु १ तव जु २ दथु जे, पंचपताका जु ८, अदुवार पा ३, कंसख्वला ग्व १, अर्घा ग्व १ ङय,

अघा माच पु १ ङ्य, न्यान धाला ४८ न्हिन ग्व १ तान, सबुन पेश्चा ४८ न्हिन ग्व १ ताने, ङा सलै ४८ न्हिन सलै १ ताने, सुखु ला सलै ४८ न्हिन सलै १ ताने, म्वात, न्हिथां ताने, बलि पा १५, द्वन्दु २४, नेवत २४, मेला नेवत २, ग्वलजा २, जां ताने न्हिथां, चफु माढे जु १८, चफु माढे जु ४८ न्हिन जु १, मता कि फं १, मता कि माढे जु १, तवसे ग्व १, से, स्वान, सिधार, दुगु म्हं ४८ न्हिन म्हं १, मोहनी साज १, अर्घपात्र मार्च पु १ ॥ ॥

*देशबलियातं,* पूजा जु ४८ न्हिन जु १, दृष्टि जु ४८ न्हिन जु १, पंचपताका जु ४८ न्हिन जु १, कर्णपिताका जु ४८ न्हिन जु १ दथु जे, अदुवार पा ४८ न्हिन पा १, जजमका पु ४८ न्हिन पु १, बलि छ्याल ४८ न्हिन पु १, खासि ग्व १ ङ्य, कंस ख्वला ग्व १, न्यानधारा ग्व ४८ न्हिन ग्व १, ङा सलै ४८ न्हिन सलै, सुखुला सलै ४८ न्हिन सलै १, सबुन पेश्चा ग्व ४८ न्हिन ग्व १, हाकु छत्र ४८ न्हिन १, पुरु पा १, कात्वा पा १, मता कि फं ४८ न्हिन फं १, मताकि मा ढे

## पत्राङ्क ११९ ख

जु ४८ न्हिन जु १, चफु माढेजु ४८ न्हिन जु १, चतामाढे पा ९६ न्हिन पा २, स्वां, सिधार ॥ ॥

*रात्रि जागरण* न्हु ९ माल कुन्हु, पूजा जु ९ न्हिन जु १, ताय सलै ९ न्हिन सलै १, पतवास सलै ९ न्हिन सलै १, धून पु १८० न्हिन पु २०, इताल थु १८ न्हिन थु २, जजमका पु १८० न्हिन पु २०, चेकन फं १ प्र २ न्हिन प्र २, सबुन पेइचा ग्व ९ न्हिन १, ङा सलै ९ न्हिन सलै १, सुखु ला सलै ९ न्हिन सलै १, चतामाढे फं ४x न्हिन कु २, चफुमाढे जु ४९ न्हिन जु ५, चतुसम चेत खोरा ९ न्हिन १, रक्त चन्दन खोरा ९ न्हिन १, सिधर पोर ८१ न्हिन पो ९, ताहाक जजमका पु ८१ न्हिन पु ९, धूपवास पोर ९ न्हिन पो १, गुगुर तो ९ न्हिन तो १, बलिपा ४५ न्हिन पा ५, मेला नेउत १८ न्हिन २, ग्वलजा ग्व १८ न्हिन २, द्वन्दु ४५० न्हिन पु ५०, नेउत ४५० न्हिनपु ५०, पंला ता ६ न्हिन, पाङा ता ६ न्हिन, द्वालचा ता ८ न्हिन, घासा ता ६ न्हिन, सुवाल्या ता ८ न्हिन, मूल ता ४ न्हिन, खेज ग्व २३ न्हिन, चला न्हिन, ङा कु १ न्हिन, फा न्हिन, तेतल न्हिन, चलखुन न्हिन, चुसा न्हिन, हास्या दुमाजुस्के स्याङाया, पागुर, झुकु, लुदु,

पंला, छुयाला, दुगु कलन, फाया कलन, बद्याया कलन, हामल चुन कु ९ न्हिन कु १, तेछो चुन फं ४x न्हिन कु २, बुक घेल फं २ कु १ न्हिन कु १, साखल फं २ कु १ न्हि १ कु १, ग्व २०७ लड्डुवा माढे, ग्व २३ न्हिन, मोकसिर ता ६ पोर २०७ न्हिन पो २३, ग्वाल भेल २०७ न्हिन भेल २३, फं १८ भिंबजि, न्हिन फं २, ग्व ९ क्वबि धरि ग्व १ न्हिन, कु ९ सुझा दुदु कु १ न्हिन, सेसा, म्वाच कुस्याल तु कु ९

## पत्राङ्क १२० क

दुदु दाया कु १ न्हिन, लप्ते मालक्व, मुकलंपात १ छपोल जुक्क, छन्हु मिसा वस्त्र जु १, गुल्या माल १, छन्हु मिजन वस्त्र जु ४, छन्हु त्या (क्या) म खादि गा पु ४०, गंगाजल, पंचामृत सलै ९ न्हिन सलै १, फं ४x ग्वल न्यान कु २ न्हिन, वा सलै, मरच तो ९ न्हिन तो १, पिपिर तो ९ न्हिन तो १, शुठ तो ९ न्हिन तो १, सेधु तो ९ न्हिन तो १, मरच तो ९ न्हिन तो १, पिपिर तो ९ न्हिन तो १, शुठ तो ९ न्हिन तो १, हरड तो ९ न्हिन तो १, व्यहरड तो ९, न्हिन तो १, आवल तो ९ न्हिन तो १, लवाङ तो ४x न्हिन मं ६, जिफोल तो ४x न्हिन मं ६, याला तो ९ न्हिन तो १, छन्हु देगुल भाल जु ५, दलिपा ५, सिजल ताहालप्वचा ग्व ५, चेतवति ख्वला ग्व १०, अर्घ पात्र ग्व ५, माच पु ५, अर्घा ग्व ५, माच पु ५, सलायि पा ५, बलिभाल पा ५, माच पु ५, थाल पा १, थाल माच पु १, नो ९ न्हु १, कुसुंवि कापोर, छन्हु साप आसन कोट ५, ता ४ जोरण माढे, न्हु ९, कर्णपताका जु ९ न्हिन जु १ दथु जे, पंचपताका जु ३६ न्हिन जु ४, अदुवार पा १८ न्हिन पा २, दृष्टि जु ९ न्हिन जुं १, तव, छन्हु डमरु ग्व १, गाथ ग्व १ ङय, बाता ताहालप्व ग्व १ ङय, छन्हु कंश बाताचा ग्व १ ङय, न्हु ९ दक्षिणा रति ८१ न्हिन रति ९,

*जागरणया जोरण,* जु ९,. कोपतिचा छन्हु पा ५, दृष्टि जु १८, दथु जे न्हिन जु २, दृष्टि जु १८ चजे न्हिन जु २ ॥ ॥

*निशि बलि* न्ही

## पत्राङ्क १२० ख

थं दयके, पूजा जु ३७ न्हिन जु १, ताय सलै ३७ न्हिन सलै १, पतवास सलै ३७ न्हिन सलै १, धुन पु ८२४ न्हिनपु २२, जजमका पु ८६१ न्हिनपु २३, दृष्टि जु ७४ न्हिन जु २, कर्ण-

पताका जु ७४ दथु ज न्हिन जु २, पचपताका जु ३७० न्हिन जु १०, अदुवार पात ७४ न्हिन पा २, बलि पा ८२४, न्हिनपा २२, भेवत बलि पा ३७ न्हिन पा १, द्वन्दु १२५८ न्हिन ३४, नेउत १२५८ न्हिन ३४, ग्वलजा ग्व ७४ न्हिन ग्व २, मेला नेउत ७४ न्हिन ग्व २, स्वान, सिधाल, सबुन पेश्चा ग्व ३७ न्हिन ग्व १, ङा सलै ३९ न्हिन ग्व १, सुखुला सलै ३९ न्हिन सलै १, न्यान धारा ग्व ३७ न्हिन ग्व १, पंला ता ६, पाङा ता ६, द्वालचा ता ८, सुवाल्या ता ८, मूल ता ४, माधे ता २, ता ४० जोरण न्हिन, ता १४८०, ङा कु १८X न्हिन प्ल २, खेज ग्व ३७० न्हिन ग्व १०, बजि फं ७४ न्हिम फं २, कोबि धलि ३७ न्हिन ग्व १, दुदु दाया कु ३७ न्हिन कु १, घेल कु १८X न्हिन प्ल २, साखल कु १८X न्हिन प्ल २, सुङा दुदु फं ९ कु १ न्हिन कु १, लप्ते मालक्व, मोकसिल ता ४ पोर ७४० न्हिन पो २० ॥ ॥

*गजुल छ्रा याता स्नान जोरण,* पूजा जु १, ताय सलै १, पतवास सलै १, धून पु ६, इताल थु १, जजमका पु..., चेकन प्ल १, चा कलश ग्व १२, सहस्रधार ग्व १, शंख ग्व १, शतधार ग्व १, पंचपल्लव १४, कोस्खलपे १४, दुधर १४, पिउ समुद्रया लंख, कोपति धुंसिसि १, कोपला पा १ ङय, न्हस्कन पा १ ङय, एका सलै १, प्लका सलै १, मता फा १ ङय, तालचा १ ङय, सग्व

## पत्राङ्क १२१ क

न जु १, इनाय

दलुथ १, द्वन्दु १६, नेउत १६, आरति १, चलपति १, स्वाछ्रालिमि, से कोट सलै १, गोमुत्र, गोमय, पुष्पराग, चन्द्रकान्ति, हेल, पुल, मुत, फतकि, सादुदु पा १, साधलि पा १, घेल सलै १, सखल सलै १, कस्ति सलै १, फुलेल वा सलै १, कस्ति (?) सलै १, वलसि ख्वला सलै १, दुबिन सि ख्वला, अश्वय सि ख्वला, जापसि ख्वला, ब्यालसि ख्वला, खयलसि ख्वला, लाहासि ख्वला सलै १, विष्णु क्षेत्रमा चा, गंगामृत्तिका, अग्निहोत्रया चा, पर्व्वतचोया चा, फान ध्वया चा, बु छुन म्हुया चा, सापाङिन म्हुया चा, साया ङाचोसा चों चा, गंगाजल, समुद्र जल, दहया लंख, पुखुलिया लंख, खोया लंख, वागाक लंख, च्वापोति, पर्व्वतन हासे वव लंख, श्रीखण्ड मं १, अगुर मं १, कस्तुर मं १, कर्प्पुर मं १, कुट मं १, जतामांस मं १, कसुर मं १, कुंकुम मं १, प्लक (!) सलै १,

तेछो सलैं १, सि किसलैं १, हामल सलैं १, स्वान वा सलै १, मुग सलै १, प्रियंगु सलै १, ॥ मलि स्वान, नक्वासंचर, भोयुस्वान, जिलस्वान, चवल, शिलप्व स्वान, अपराजिता स्वान, साख फुल स्वान, तवसे, नानसे, धाले, बयल से, तव खजुर, नलिक्याल, मित्सि, म्वाच, वेद्याचोल हा, बेहा, कुचुल्या हा, अभिल हा, कन्हल हा, गुलगुया हा, कर्क्कता सि, कार्थगिर, पुनंदन, मनसिर मं १, हरिताल मं १, हिगुर मं १, रसाञ्जन मं १, गेलु मं १, गोरोचन मं १, गंधक मं १, वरत मं १, लुँ कोट १, ओहो कोट १, खपोसत १, सिजल १, न्या १, कासल्हाङ १, कास १, म्हल कोट १, कापोल कोट ९, आजल मेल,

## पत्राङ्क १२१ ख

*पिथु पूजाया ॥ ॥* ज्येष्ठ कृष्ण दशमि प्र एकादशि, अंगारवार थ्व कुन्हु *दश कर्म्म ॥* दश कर्म्म जोरण, लवाङ मं २, ग्वय ग्व २, सिधर, चि पालु, इमुन, शुठ, पिपिर, घेर, चाकु, पुवा कु २, सिथाल दलुथ ६, सेपेतिन १, लं, तु प्व १, इचा १, लुँ अंगुर १, ओहो अंगुर १, कंस भुचा, १, लुँ मुरु १, ओहो मुरु १, लुँ ख्वला १, ओहो ख्वला १, कोट फनिन ९, चाक फनिन ९, लं म्हवासु १, कस्ता १, गा १, जोना जु ९, लृवा १, फागा १, फुगा, देलासा, खाता, पंचभादा जु १, यात जु १, फिलुल १, फिलु त्वाकर १, केलको १, न्याकथि १, तिलमा १, के दार १, वा दार १, तुफे १, ल्वहोमा, ल्वहोचा १, भुथुल १, जोल हासा १ ,चाया सलाव १, अनिन १, लिचिहव म्हेचा १, मुज १, दण्ड १, योग पट्टा १, बुदान क्वपति १, सत वृत्तिका ९, आजलसाला १, धुनसि सिया क्वपति १, गजुरया घरचास घेर थाने ग्व १, शिखल गजुल्या पु २ ॥ ॥

*आषाढ शुक्ल प्रतिपदि कुन्हु देवस्थापन,गजुल छ्वां,* देवस्थापनयाता, जु ३ लु पादुका, जु ३ ओहो पादुका, जु ११ लुँ पले, जु ११ ओहो पले, ग्व १ घलचा घेल थनेता, लुय जोरन, महाध्वजा दु कु १५०, व्या अं २४, लुयपजलन मुले, पा १ सि फालाभु, चन्द्रमण्डल, अक्षत कु ५,सेसा पेश्चा ५, लडुवा माधे पेश्चा ५, एलमाधे पेश्चा·५, द्वाफल स्वान पेश्चा ५, ताय फं १ कु १, ध्वजा पु ३ कु २१, ध्वजा पु १ कु ४६x ॥

लेया हामल फं २५, ह्याङु अक्षत फं १००, पंचामृत फं १, खेचर प्ल २, भुचर प्ल २, जलचर प्ल २, शेषर प्ल २, शिवापु फं १, पंचरत्न जु १, लुँय था श्रा

## पत्राङ्क १२२ क

ध्दातो १, सम्हो मदु, ह्याङु
पात म्हेचा सुय गाछि, नेवा तय माल, ह्याङु छत्र तव धाङ १,
दृष्टि जु १ तव, कर्णपताका जु १ तव, पंचपताका जु १ तव,
अदुवार पा १ तव, कु २x दुव्या अं १२, ह्याङु स्वान माल १ ॥ ॥
सामा, बजि फं २, पंला ता १२, पाङा ता १२, द्वालचा ता १२,
सुवाल्या ता १२, मूल ता ६, मोकशिर ता १२ पोर ४, धलि
भेवत ग्व १, दुदु कुलिन १, घेर कु १, साखर कु १,
छुया ला कु १, फा ला कु १, चला ला कु १, तेतल म्हं १,
चुसा ला दव थे, चलखुन म्हं १०, मार्था कु १, साधान ता १२,
यासा ता १२, मुर्व्वा ता २, बाला ता २, वल ता ६,
ती ता २, पालु कु १, खेज ग्व १२, माधे ता १२,
मितचोल, तुलकन, ङा कु १, सेसा ता दयके फक्व,
म्वाच, लृन, कयगुल फोया कु १, कापोल नो १, नलिक्यार
ग्व १, सादव ग्वय़ ग्व १, सुक ला प्ल २, गुगुर ङा
प्ल २, उपल दुगु म्हं ॥ ॥
*आषाढ कृष्ण, शुक्ल? दशमि, कुन्हु, चौराशि पैचार दुया-*
पोस्नास खेंज दु थाने १, खेंज छ्याङा चुन ला १, नलुत
पाङुस काला १, बुय ला द्वालचा १, कोट द्वालचा १,
लापेत १, ल ग्वन १, ला झिला १, पोसना १, छेगुलिन
पुङ १, अगति ला १, ला भाता बेल १, छुया द्वालचा १,
छेगुलि १, आत १, नुगल १, से १, अलपी १, सो १,
कोयचुन १, मे, न्हिपु द्वालचा १, सलान क्वस १,
लु दु १, वा प़े १, वापेस आतं हिङा १, छुया लापेत १,
ग्वल १, सलिपति १, सेला छुया १, जला से १,
क्वस्या द्वालचा १, ला चुन पाङुस काला १, छेगुलि
छुया १, हास्या काला १, हास्या एला पाङा १,
हास्या छुया १, हास्या वि

## पत्राङ्क १२२ ख

रंज १, हास्या चुनला १,
हास्या पाङुस काला १, हास्या लापेत १, हास्या पोस्ना,
हास्या ला ग्वल १, हास्या ताहारी छुय १, हास्या दुला काला १,
बद्याया नलुत १, बद्याया क्वस १, बद्याया फिक १, बद्याया दाक १,
बद्याया लुडु १, बद्याया झुकु १, बद्याया दुला १, बद्याया छुया १,
बद्याया सेला १, बद्याया सो थाङा १, बद्याया पाङुस काला १,
फाय (या) नलुत

फाया सात काला १, फाया क्वस १, फाया सो काले, फाया से काले १, फाया आत १, फाया पाङुस काले १, हास्या खेज छयाङ्या १, बुयला छुयानलि पाङुस काले १, तेतल काला १, तेतल पाङुस काला १, तेतल छुया १, चला ला काला १, चला ला छुया १, चलखुन काला १, चलखुन छुया १, थस्खा काला १, थस्खा छुया १, चुसा काला १, चुसा छुया १, ङ काला १, ङ लापेत १, ङ ला ग्वल १, ङ झिला १, ङ पोसना १, गुगुलि ङ १, सुखुलि ला १ ॥ ॥

*आषाढ कृष्ण तृतीया कुन्हु चौराशि दुया माघे,*

पस्मा ता १०, खस्ख दाना ता १०, एलाचि दाना ता १०, अमिर्त्ति ता १०, जलेवी ता १०, मरच दाना ता १०, छोचुन माघे ता १०, थुङ फेति कचबलि ता १०, सकर वाला ता १०, लडुबुण्डिता १०, बालुसायि ता १०, गुंझि ता १०, दनमेस ता १०, गुंझिखति ता १०, बर्फिता १०, फनसे पु ता १०, पेदा ता १०, पियाव ता १०, हेस्मि ता १०, खाजा ता १०, मुतिचुल्या ता १०, चाकुमाघे ता १०, पुवा ता १०, के माथा साखल तोंका ता १०, चुर्म्मा लाडु ता १०, दुदु थाङ लडु ता १०, गुंझिलडु ता १०, भुति ता १०, खाम्मी ता १०, तिरवार ता १० ॥

## पत्राङ्क १२३ क

वातासा ता १०, मासा माथा कस्ति तोंका ता १०, मालपुवा ता १०, झला ता १०, सक्रान्त लडु ता १०, देवगुया तव कल्ला ता १०, दुदु माघे माथा ता १०, केलडुवा ता १०, जाहागिर वाला ता १०, खण्डवति ता १०, खादवाला ता १०, माथा ता १०, आति ता १०, सुबुयि बेल ता १०, सियु लडुवा ता १०, मिथायि ता १०, दधिवाला ता १०, खण्ड म्वाच ता १०, चकला ता १०, त्रिकोण ता १०, बलभद्र भोग ता १०, लु चयि पा १०, कचवरि पा १०, शर्क्कर वाला ता १०, सुबुयि मुगया ता १०, के माथा ता १०, झिलिंबि कस्ति थाङ ता १०, माथ लडुवा ग्व १०, नारी ता १०, पद्म नारी ता १०, साखल पापल ता १०, घेल लडु ता १०, देवीप्रसाद ता १०, मुनि झिला ता १०, निवास मरि ता १०, साखल साला ता १०, गोरोवैसाधया ता १०, भुवल्लभ ता १०, थाकुर भोग ता १०, मुग लडुवा त १०, मोहन भोग ता १०, बेलसबुयि ता १०, लाया झिला ता १०, लाया वतक ता १०, ला लडुवा ता १०, ला कचवरि ता १०, धोगा ता १० धागि ता १०, खरिका ता १०, आपि ता १०, तवसे ता १०, फनसे ता १०, धाले ता १० ॥ ॥

*स्वथान बलियातं,* न्हु ४६

पूजा जु १३८ न्हिन जु ३, ताय सलै १३८ न्हिन सलै ३, पतवास सलै १३८ न्हिन सलै ३, जजमका पु ७३६०, न्हिन पु १६०, धून पु ७३६० न्हिन पु १६०, कर्पताका जु १३८ न्हिन जु ३,

पचपताका जु १३८ न्हिन जु ३, अदुवार पा १३८ न्हिन पा ३,
दृष्टि जु १३८ न्हिन जु ३, सिधर तंग्र ९२ न्हिन तं २, धूपवास
पोर १३८ न्हिन प्व ३, गुगुलि तो ४६ न्हिन तो १, चेकन फं ११ कु २
न्हिन प्ल ४, इताल थु १३८ न्हिन थु ३, त्वाकदिवा पु ३, समय
पेश्चा ग्व १३८ न्हिन ग्व ३,

## पत्राङ्क १२३ ख

घलिचा ग्व १३८ न्हिन ग्व ३, धारा ग्व १३८ न्हिन ग्व ३, ङा म्वातपात ग्व १३८ न्हिन
ग्व ३, सुखुला पात ग्व १३८ न्हिन ग्व ३, मताकि फं १३८ न्हिन फं ३, सेसा,
स्वान, भिङ सिन्हाल, द्वन्दु ३६८० न्हिन ८०, नेउत ३६८०, न्हिन ८०, भेवतचा ग्व
७३६० न्हिन ग्व १६०, बलिपा २३०० न्हिन पा ५०, चि पुलु पात ३, अक्षत फं ४X,
सिजल भुचा पा ३, चेतवति ख्वला ग्व ६, सिजल ख्वला ग्व ३, ताहाप्वचा
ग्व ३, साप आसन कोट ३, तुफे ३, दुगु म्हं १३८, न्हिन म्हं ३ ॥
न्हु ४६ कुन्हु, सुकल्हे पा ३, फं १६ जाके दथु, फं ८ जाके
जव, फं ८ जाके खव, म्वाकङा म्हं ७४, दथु, म्वाक ङा
म्हं ४३ जव, म्वाक ङा म्हं ३९ खव, कचिला पाय ७४ दथु,
कचिला पाय ४३ जव, काचिला पाय ३९ खव, खे काचिला
पाय ४३ जब, खेज, ग्व ७४ दथु, खेज ग्व ४३ जब खेज ग्व ३९
खब तोयु प्रताप पु १ दथु, म्हवासु प्रताप पु १ खव, वाङु
प्रताप पु १ जव तोयु स्वान माल १ दथु म्हवासु स्वान माल १
खव वाङु स्वानमाल १ जव दुगु म्हं २ दथु, दुगु म्हं १ जव,
दुगु म्हं १ खव, हास म्हं ३ दथु, हास म्हं २ जव, हास म्हं २
खव, ताम्रचूड म्हं ६५ दथु, ताम्रचूड म्हं ३८ जव, ताम्रचूड
म्हं ३४ खव, मेश म्हं १ दथु, मेश म्हं १ जव, मेश म्हं १ खव,
फसि म्हं १ दथु फसि म्हं १ जव, फसि म्हं १ खव, चि कु १
चेकन कु १, हरडि प्र २ वाग्वल दाल ग्व १, सुकल्हे पा २
बलि तवपनिस्तं समय बिय सबुन मालक्व ॥ ॥

*ङाथान बलि न्हु ९ ॥*

पूजा जु ४५ न्हिन जु ५, ताय सलै ४५ न्हिन सलै ५, पतवास
सलै ४५ न्हिन सलै ५, धुन पु ३७८ न्हिन पु ४२, धूपवास
प्वल ४५

## पत्राङ्क १२४ क

न्हिन पाल ५, जजमका पु ३७८ न्हिन पु ४२, चेकन
प्ल ४५ न्हिन प्ल ५, इताल थु ४५ न्हिन थु ५, दृष्टि जु ४५ न्हिन
जु ५, कर्णपताका जु ४५ न्हिन जु ५, दथु जे पंचपताका
जु १३५ न्हिन जु १५ अदुवार पा ४५ न्हिन पा ५, सिंध

तंग्र ९ न्हिन तं १, चफुमाढे जु ३७८ न्हिन जु ४२, चतामाढे जु ४५, न्हिन जु ५, द्वन्दु १४४ न्हिन १६ नेउत १४४ न्हि १६ सिधाल, मताके फं/४५, न्हिन फं ५, मताके माढे जु ४५ न्हिन जु ५, भेवल बलि दथु पा ४५ न्हिन पा ५ परशेष बलि, सलै ग्व ३३३ न्हिन ३९ ग्वलजा ग्व ४५ न्हिन ग्व ५, मेला निउत पु ४५ न्हिन पु ५, सबुन पेश्चा ग्व ४५ न्हिन ग्व ५, ङा सलै ४५ न्हिन ५, सुखुला सलै ४५ न्हिन सलै ५ धाला ग्व ४५ न्हिन ग्व ५. धलिचा ग्व ४५ न्हिन ग्व ५ कात्वापा पु ५ सलै मालक्व दग् म्हं ४५ न्हिन म्हं ५, चि चेकन ॥ ॥

*दिग पूजायातं,*

*गजुल छा* कुन्हु, पूजा जु २२ सुकल्हेस, ताय सलै २२ पतवास सलै २२, धुन पु १००, इताल थु २२, जजमका पु ७४, द्वष्टि जु २४, कर्णपताका जु २४ चजे, पंचपताका जु २४, अदुवाल पा २४, ङा सलै २२, सुखुला सलै २२, सबुन पेश्चा ग्व २२ ,न्यानधारा ग्व २२ बलिपा २१ सलै, द्वन्दु २६४, नेउत ३६४, ग्वलजा ग्व २२, मेला नेउत २२, चफुमाढे जु ४५, चतामाढे फं ३ पंचामृत सलै २२, चेकन कु ६, सिधल प्व १, से, सिधाल, स्वान, दक्षिणा मो १ दं ३५, दुगु म्हं २१ धूपवास पो २२ मेश म्हं १ भेलजुस्तं, लावालेता चि, चेकन ॥ ॥

देवलया देवस्तं जु १ पूजा, ताय सलै १ पतवास सलै १, पंचामृत सलै १, धुन पु ९, इताल थु १, चेकन प्ल २, जजमका पु ९, सिधल तो १ द्वष्टि जु ५ कर्णपताका जु ५ तवजे पंचपता

## पत्राङ्क १२४ ख

काजु ६, अदुवाल पा ५, बलिपा १, द्वन्दु २४, नेउत २४, ग्वलजा ग्व २, मेला नेउत २, सबुन पेश्चा ग्व १, ङा सलै १, सुखुला सलै १, न्यान धारा ग्व १, चफुमाढे ६, चतामाढे जु ४, धूपवास प्व १, से स्वान, सिधाल, दक्षिणा, दुगु म्हं १, मेस म्हं १ ॥ ॥

*दुनेयातं,* मतापूजा जु २४०, न्हिन जु ५, मो ४७ भेति न्हिन मो १४ तलेज् मो २३x भेति, न्हिन सुकि २ दुमाजु, हास म्हं ४८, न्हिन म्हं १, दुभाजु, मो २० भेति लुं, तलेजु, तो १, मो १० भेति लुं, दुमाजु मं ६, मो ५ भेति लुँ मानेश्वरी मं ३, मो ५ भेति लुं, पिथु मं ३, मो ५ भेति लुँ वाकुलि मं ३, ग्वय ग्व ४८० तलेजुस्तं, ग्व १० न्हिन, ग्वय ग्व २४०, दुमाजुस्तं ग्व ५ न्हिन, ग्वय ग्व ५ पिथु, ग्वय ग्व ५ मानेश्वरी, ग्वय ग्व ५ वंकुलि, दक्षिणा दं पो ४८, न्हिन दं १८ पोर ॥ ॥

*था पूजा* जोलन न्हु ९, मेस म्हं ९, दुगु म्हं ६३, हास म्हं ९,

सामा मालक्व, ग्व ९०० सग ग्वय, था जोरण माढे जोर ९ ॥ ॥

*आषाढ कृष्ण, द्वादशि, अवभृथ स्नानयातं* पंचरङ्ग इलान कु ४, मे डन छत्र १, कालसा छेगुलि पा १, स्नान कलश ग्व ९, ओहोया, उक्षोव पा २, चामर फे २, अश्वरथ, गजरथ, पंचपल्लव ९, ओषधी, मृत्रिका, यथाशक्ति गोदानादि, खाल, सयिङ, तोयुरङ्ग सलाव १, ह्याङु रङ्ग सलाव १, हाकुरङ्ग सलाव १, वाङुरङ्ग सलाव १, म्ह्वासु रङ्ग सलाव १ ॥

ओषधी, कोन्हल मं १, सहदेवी मं १, वद्याचोत मं १, पीठ हा मं १, तोयुव तखाल वु मं १, संचर मं १, सुमंगला मं १, अमिर हा मं १, लक्ष्मी स्वान मं १, श्रीखण्ड मं १, प्रियंगु मं १, वंशलोचन मं १, कुशल हामं १, गुरगु मं १, दुदु कोल से मं १, ओलागत मं १, पलाग सि

## पत्राङ्क १२५ क

मं १, व्याल मं २, ओलसि मं १, शनिकण्ठ सि मं १, शिरीश मं १, अंप सि मं १, तोयु व्याल मं १, लु कोट ९, नवरत्न जु १, व्यालया वु फा १, सुगन्ध वस्तु दक्व, तोयु कापोल कोट ९, सवाद्य दक्व (स्वर वाद्य?), कोपति १, गुलतो पु ९, कुशया हा ९, सिंहासन लुँयां तेव, ओहोयां तेव, थुसा छेगुलि १, शत ओषधी, पंचरत्न जु १, पंच व्रीहि सलै १, गजदन्ती, वृषश्रृङ्गी, गोलचन वा सलै, पद्म फो ९, उत्पल फो ९, फोसि, मीठ मं १, श्वेतमरच मं १, कुमकुम मं १, एका सलै चा १, कसुर मं १, देवदारु, मता फा १,तालचा १, आरति १, चरपति १, पूजा जु १, सग्वन जु १, वस्त्र जु १, धून पु १०, इतार थु १, जजमका पु १४, वासा कापोल था २, खेलयाता सर्व्वौषधी, एका तो १, काच हरडि तो १,गुल्वाथ तो १, कसुल तो १, नासाक तो १, कुशल हा तो १, प्रियंगु तो १, व्य हा तो १, गोल सोहन तो १, नवरत्न जु १, वेदि कु ४ पेखें जाव अं २०, हामल सलै १, कुश, ब्रम्हांयातं सिजल धलचा ग्व १, छे सलं सोय जोरण जु १ ॥ ॥

*आषाढ कृष्ण द्वादशि, थ्व कुन्हु कौमारि जागयातं,* पूजा जु १, ताय सलै १, पतवास सलै १, धुन पु ४, जजमका पु ४, धुपवास पो १, इताल थु १, चेकन प्ल १, दृष्टि जु १, कर्णपताका जु १, चजु, पंचपताका जु १, अदुवार पा १, चफुमाढे जु १, चतामाढे, ङा सलै १ सुखुला सलै १, सबुन पेश्चा १, कुम्हल भुजा १, हास म्हं १, पंला ता ८, पाङा ता ८, द्वालचा ता ८, खुङा ला ता ८, घासा ता ८, गुला दको, खेज ग्व २०, ङा कु १ कलन, लप्ते, धलि ग्व १, दुदु दाया कु १, सुडा दुदु कु १, बाजि फ २, मूल

ता ४ मोकसिर ता ४ पो २० न्यान सामा मालकोता ॥ ॥
मूल मण्डप माथन

## पत्राङ्क १२५ ख

अंगुयलिन, कु ३२ खेन, पिथु काप ग्व २०
दु कु १० थुने कु २ अं ८ फि फात उतिङ, दुथु काप ग्व ४
दु कु २० थुने कु ४ अं १४ फि फात उतिङ, जोङ निलाल ग्व ४,
दु·कु ३३ अं १२ फि फात उतिङ, निलाल ग्व १२ दुकु ११x अं ८
फि फात उतिङ, थाथु निलाल ग्व ४, दुकु १२ अं १४ फि फात
उतिङ, थासम्हा ग्व ४ दु कु १२x अं १४ फि फात गोय
छ्वा सि, वसु ग्व १ दु कु १२x अं १४ फि फात ग्वय छ्वा सि,
चुलका ग्व १ दु कु ९ अं १४ फि फात ग्वय छ्वा सि,
कुण धलिङ ग्व ४ दु कु १५ अं ८ फि फात, जाँचल कु
ग्व ४ दु कु २३, मादु मुसि ग्व ४ दु कु १८, मुसि ग्व ४० दु कु १९x,
मुसि ग्व ४० दु कु १६, मुसि ग्व ६० दु कु १५, मुसि ग्व ६४
दु कु १४, चापसि थाम गाल ग्व २ अं १२ फि फात भागिरयातं
दु कु १x, सुल सि ग्व २ दुकु १६ अं ८ फि फात, कुल
स्वाहाने ताथ ९ पु १ ॥
द्वार दु कु ४ ब्या कु २, पूर्व्व ओलसि, दक्षिण द्वम्वर सि,
पश्चिम ओलंगत सि, उत्तर पलाग सि, तोरण बाहा ग्व २,
दुकु ७x अं ८ फि फात, धेक कोलाङ ग्व १, दु कु ४ अं १२
फि फात अं ८ फि, कुत ग्व ५ दु कु ३x अं १२ फा अं ६ फि,
ताङा खलु ग्व २ दु कु ७ अं १२ फा अ ८ फि खसि पेतां थ्वते २,
सिमाल, खापायाता ग्व ३२ दु कु ६ अं १० फा अं ९ फि थासि,
सिंहासन होतायातं, गंभारि सि दु कु ४ ब्या कु २, सिहासन
यजमानस्तं दुदुओओ सि दु कु ४ ब्या कु २, सिंहासन क्षेत्री
आवाहनया, स्नान सिंहासनया पले देवने दयके, द्वार दुथु खे
पात २४ पुलुपात इलान पुलुया, तिबुजा, बाल, मित्कि सि,
कलिल, सुभय फोलसि, फोसि, आपसि

## पत्राङ्क १२६ क

दु कु ६, रुपस्वान सि दु कु ६, अशोक स्वान सि दु कु ६, चाप स्वान सि दु कु ६,
न्या त्रिशुल पु ४ ब्या अं ६ दु अं ८, पत मालक्व ॥ ॥
अभिषेक मण्डप, काप ग्व १२ दु कु १० पेखे कु १२, सिंहासन
चतुरस्र अं ६०, पेखें अं कु ३ ॥ ॥ पुलुयाता, दु कु ६
ब्या कु ३ जो जाव दु ६ ग्व ८७ कम्बाक था सि दु कु ७ फिफात
अं ६, ग्व २ निलाल दु कु ६x फि फात अं ६, ग्व २

निलाल दु कु ६x फि फात अं ६, ग्व १० धलिङ दु कु ७x
फि फात अं ६, पुलु मालको, खापा, खसि ॥ ॥
*आषाढ कृष्ण अमावाशि,* थ्व कुन्हु, *चतुर्थीयाता, होम जोरण,*
आवमत पा ४०, स्वान वा कु १, अक्षत कु १, हामल कु १,
तेछो कु १, पुवा के फं २, पंचव्रीहि फं १, धेर कु १, कस्ति
प्ल १, साखर प्ल १, छ्वालदु प्ल १, भोयुमल सलै १, पलका सलै १,
प्रियंगु सलै १, सुमुख फक्व, सोलपोसोक सलै १, एक सलै १,
त्रिकटु तो ३, त्रिफला सलै १, रुप केशर, पद्म कशेर, चन्द्रन गुलि ११०,
गुगुलि मं ३, धूपवास प्वल १, सुरण ग्व १, लूम पु १ तु त्वाक ४,
से ग्व १, माथ लडुवा ग्व १, बयर से सलै १, द्वाफल स्वान फो ११०,
सर्व्वोषधी, ब्याल ग्व १, सिन्दुर कापोर क्व १, अदुवार पा ५,
खेडा इताल पु ११०,मताकि फं २, मताकि माधे जु २
सोसिग्वल का २, सिमता प्वात १, सोसि कु १, खाडि कु २x,
तायसलाव १, पतवास सलाव १, धुन पु ३०, जजमका पु ३०,
साधलि चा २, सादुदु पा २, चेकन कु १, इताल थु ४,
सग्वन जु १, कुम्हल का ग्वुडा १, ह्याङु कापोर कुण्ड हिने गाछि,
ग्वय ग्व २, ग्वाल २, अष्टादश समिध थु २,

## पत्राङ्क १२६ ख

षोडस समिध थु २, ओलंगत सि मालक्व, ओलंगत हल मालक्व, लामजेला मालक्व, पूजा जु १, गो ग्रास १, बलिपात ६, कुम्हल
भुजा जु १, गोलजा ग्व ३, मेला नेउत ३, भेवत बलिपा १, द्वन्दु ६०,
नेउत ६० द्वजा १, धलि जा १, न्हसकन पा १, सिधमुङ ग्व १,
कलश ताहाप्व १, थाल पा १, थालमाच पु १, दृष्टि जु ३, पंचपताका जु ६, कर्णापताका जु ३ चजु, पासुरका ग्वडा १, अदुवार
पा ६, आरति २, चलपति २, दुदु पा २, धलिपा २, न्यान
ह्याङु फं १, सिचुधार ग्व १, षतरस मं ६, सुगन्ध मं ६,
हिफय, चतामाढे फं १, सबुन पेश्चा २, ङा सलै २, सुखुला
सलै २, पंचामृत सलै २, पुंरोदास ओषधी तो २, हरदि सलै १,
चि सलै १, चेकन सलै १, गंगाजल, लुँ चेत क्व १, पंचरत्न जु १,
ह्याङु स्वता छत्र १, दुगु म्हं २, धरिबो २, भ्रामल से ग्व १० ॥ ॥
चतुर्थी कुन्हु प्रतिष्ठा याङा, देवस्तं १, जु १, पूजा, पंचामृत
सलै १, तायसलै १, पतवास सलै १, धुन पु १०, इताल थु १,
जजमका पु १०, चेकन प्ल १, कर्णपताका जु ५, दथु जे, पंचपताका जु ६, अदुवार पा ५, दृष्टि जु ५, धूपवास पो १,
द्वन्दु २४, नेउत २४, ग्वलजा ग्व २, मेरा नेउत २, बलिपात १,
ङा सलै १, सुखुला सलै १, सबुन पेश्चा ग्व १, चफु माढे जु ६,

चतामाढे जु ४, स्वान, सिधार, न्यानधारा ग्व १, दुगुम्हं १ ॥ ॥ कुण्ड उद्धारयाता, सिधर तो ८, रक्त चन्दन सलै १, चतुस्त्रम सलै १, न्यान ॥ ॥

*कौमारी पूजायाता,*

पूजा जु १, ताय सलै १, पतवास सलै १, धुन पु ३, इतार थु १, चेकन प्ल १, जजमका पु ३, पंला ता ६, पाङा ता ६, द्वार

## पत्राङ्क १२७ क

चा ता ६, सुवाल्या ता ६, घासा ता ६, मूल ता ४, दुदु कु १, दुदु दाया कु १, धलि ग्व १, लप्ते, बजि फं २, हास म्हं १, समय पेश्चा ग्व १, ङा सलै १, सुखुला सलै १, दृष्टि जु १, कर्णपताका जु १, पंचपताका जु १, अदुवार पा १ ॥ ॥

*चतुर्थी कुन्हु भेलजुस्त,*

पूज (ा) जु १, पंचामृत सलै १, तायसलै १, पतवास सलै १, धून पु ७, इताल थु १, जजमका पु ७, चेकन प्ल १, धूपवास प्व १, दृष्टि जु २, अनुवार पा २, कर्णपताका जु २, पंच पताका जु ३, बलि पा १, द्वन्दु १२, नेउत १२, मेला नेउत १, ग्वजा ग्व १, चफु माढे जु ४, चतामाढे जु ५, ङा सलै १, सुखुला सलै १, सबुन पेश्चा १, न्यानधारा ग्व १, से, स्वान सिधार, सिधार तो १, दुगु म्हं १ ॥ ॥

*होतायातं, अग्निकुण्ड पादस्थापन कुन्हु,*

नाग कुण्डल जु १, लुँ तो २, चलकमाल लुँ तो १, लुँ चुल्या पु २, मुल मो ४, लुन सिया मुकुट ग्व १, पा १ देवां लं चजे, पु १ पतुका चजे, पु १ पामलि, ओहोन सिया मुकुट ग्व ३ ॥ ॥

नित्ययातं

जु ४८ वस्त्र बिया नित्य, तो १२ लुँ दक्षिणा नित्य मं ३, बामोहर शुकि... शुकि... जिमङादामरति न्हसदाम त्या रति ॥ ॥

*पूर्णाकुन्हु (दानयातं),*

सला म्हं सा म्हं मेश म्हं चलस म्हं हास म्हं फसि म्हं दक्षिणा फोङिनयातं दक्षिणा ॥॥ जोसियातं, ग्व १, धलि नान, कोट १ कापोल, पा १ सलावचा, मताकि फं १, मताकि माढे जु १ ॥ ॥

*वैशाख कृष्ण चतुर्थी पीठार्च्चन यातं,* पूजा जु ७९ ताय कु २, पतवास कु २, धुन पु १२०, जजमका पु १२०, दृष्टि जु ७९, पंचपताका १०६ अदुवार पा ७९,

चेकन माथन फं ७x, चि माथन कु ७x, पुवा के फं ४५, म्वात फं २, सबुन फं ११२, ङा कु ७, सुखुला कु ७, धाला ग्व ७९, इताल थु ७९, सिधर कु १, धूपवास प्ल २, अक्षत फं १, बजि कु ६, धलि पा ३0, दुदु कु २, घेल प्ल २, साखर प्ल २, कस्ति प्ल २, बलि पा ७९, मेला नेउत पु ७९, ग्वलजा ग्व ७९, द्वन्दु ८८0, नेउत ८८0, चफु मंदे जु १६0, से, स्वान, सिन्हाल, चतामाढे पा ३२0, सलै दोलछि १000, कर्णपताका जु ७९, चतु ॥ ॥ आहुत बि जु व म्हं  मूलन ॥ ग्रहया आहुति बिवम्हं ॥। ऋग्वी, जनुर्व्वेदी, सामर्व्वेदी, अथर्व्वेदी, वसोद्धारा जो ॥ ॥ जापक म्हं  ईशान, मृत्युंजय जाप, आग्ने, नवात्माया जाप, नैऋत्य, दक्षिणामूर्ति जाप, वायव्य, चिन्तामणि जाप, पूर्व्व, पाशुपतास्त्र जाप, दक्षिण, पिङ्गलास्त्र जाप, उत्तर अधोरास्त्र जाप, पश्चिम, शिवास्त्र जाप ॥ ॥ ब्रम्ह गायत्री जाप, मूलन जाप, अघोरया जाप, षोडशाक्षर जाप, पंचदशी जाप, भगवती जाप, शिषाया जाप, महाकालया जाप, हकार सकार जाप, महामृत्यंजय जाप, महाविष्णु जाप, माला मन्त्रन जाप ॥ ॥ षडङ्ग पाठ म्हं  संहिता पाठ म्हं ॥। मत्स्य पुराण पाठ, भगवत पाठ, हरिवंश पाठ काशिखण्ड पाठ, कुर्म्म, पुराण पाठ, पद्म पुराण पाठ ॥ ॥ ग्रहया पाठ, आदित्य, सोम, अंगार, बुध, वृहस्पति, शुक्र, शनैश्चर, राहु, केतु, जन्म ॥ ॥ ग्रहया जाप, आदित्य, सोम, अंगार, बुध, वृहस्पति, शुक्र, शनैश्चर, राहु, केतु जन्म ॥ ॥ चण्डी पाठ म्हं २0 ॥ पार्थिव पूजा म्हं २0 ॥ गायत्री जप म्हं १0 ॥

## पत्राङ्क १२८ क

मूल होता, साफूल सोक, तोपु, पुलु छेस याक, साफुल सोक, कर्म्मबलि बिव, देशबलि बिव ॥ स्वथान दथु, स्वथान जव, स्वथान खव ॥ ङाथान दथु, ङाथान, जव म्हं २, ङाथान, खव म्हं २ ॥ था पूजा याक तलेजुस्के म्हं था पूजा दुमाजुस्के याक म्हं पिथुस याक, वाकुलिस याक, भगवतिस याक, पुण्याहवाचन ॥ घलितब जोसि ॥ ॥ पुलु द्वारयातं ४, पुलुया तोलन ४, पुलुया तोलन वाहा ८, पुलुया धेक क्वलाङ ८, बसोद्धारा यातं न्या सिषल पु ४, लाखा खि पु ४, मयुर छत्र तवधाङ १, मयुर छत्र चुकुं धाङ १, इलानयाता लाखा खिपु २, का खिपोत वसोद्धाराया पु १ ॥ ॥

*पुलु छ्रे गोयता जोरण,*

आचार, पूजा जु १, ताय सलै १, पतवास सलै १, धुन पु १४,

इताल थु १, जजमका पु ३०, चेकन प्ल १, सिसाहाल माक्व,
पंचामृत सलै १, फोसिकिल पु १०, लु क्वत १०, ओहोक्वत १०,
एका वासलै १, प्लका वा सलै, भुपस्वान सलै १, सासखि १,
गुलतो सलै १, द्वन्दु ३२, नेउत ३२, ग्वलजा ग्व २, मेला नेउत २,
बलि पा १५, कर्णपताका जु १, पंचपताका जु ६, अदुवार पा १,
भेवत बलि पा २, दृष्टि जु १, चतामाढे पा ४, चफु माढे जु २०,
ङा सलै १, सुखुला सलै १, सबुन पेश्चा ग्व १, न्यानधारा ग्व १,
अर्घपात्र ग्व १, माच पु १, दुगु म्हं १, सिधर तो १, मताकि फं १,
मताकि माधे जु १, कात्वा पा पु १, पुलु मालक्व ॥ ॥
*पूर्णाकुन्हुयतं,* पा १ देवा लं भिं, पु १ पतुका भिं, पु १ थेरमाछापा दव भिं, पु १ जमदर, पु १ चुपि, लुँ दक्षिणा मं ६,
छेखा

## पत्राङ्क १२८ ख

३, बु रो ३, केबा खा २, त्वा १ जरिबेतारि भिं, ग्व १
अलैश्चा इजार ॥ ॥
*गृहोपकरण,* के आ १५, वा आ १५, बजि आ १५, चि फं ६,
चेकन फं २, दुचति पा १, तुफे १, मेश म्हं १, चलस म्हं ४,
साम्हं २, फसि म्हं ४, हास म्हं ६, लृवा पा १, फुगा ग्व १,
फागा पु १, देलासा पु १, त्वाक दिवा पु १, सुकुन्दा ग्व १,
दुबाता ग्व १, दुताहालप्व ग्व १, भु पा २, ख्वला ग्व २, तबलिग्व २,
कर्शुरा पु १, चतन पु १ सिजल, द्वालपा १, पन्हि पु १, न्या
अथर १, न्याला पु १, उधान १, तालजु १, फोसि ग्व १, खलिमाच
जु २, कोचपु २, पा ग्व १, चुपे पु १, लाखाखि पु १, ता ४ के
फं २ धारे, धवक ग्व १, पुलुपा २, च्वाफे फे १, बाता ग्व १,
ताहारप्व ग्व १, इलान पा १, कोयिस पु १, न्याकिर पु ८ ॥ ॥
*आषाढ शुक्ल, चतुर्थि थ्व कुन्हु गजुलि छाया चतुर्थी कुन्हु,*
देवलयाता, पूजा जु १, ताय सलै १, पतवास सलै १, धुन पु १०,
इताल थु १, जजमका पु १०, चेकन प्ल २, कर्णपताका जु ३,
दथुको, पंचपताका जु ४, अदुवार पा ३, दृष्टि जु ३, द्वन्दु २४,
नेउत २४, ग्लजा ग्व २, मेला नेउत पु २, बलिपा ३, चफु माढेजु ६,
चतामाढे जु ४, ङा सलै १, सुखुला सलै १, सबुन पेश्चा ग्व १,
न्यानधारा ग्व १, न्यायघरिचा ग्व १, सिधार, दुगु म्हं १, मेश म्हं १,
धूपवास पो १ ॥ देवलचायता, सोग्वलसं, पूजा जु ३, ताय सलै ३,
पतवास सलै ३, जजमका पु ३, धुन पु ३, इताल थु १, चेकन
प्ल १, दृष्टि जु ३, कर्णपताका जु ३, पंचपताका जु ४, अदुवार पा ३,
धुपवास पो ३, द्वन्दु ३६, नेउत ३६, बलि पा ३, ग्वलजा ग्व ३,

## पत्राङ्क १२९ क

मेला नेवत पु ३, चतामंढे जु ३, चफुमंधे जु ३, ङा सलै ३,
सुखुला सलै ३, न्यानधारा ग्व ३, दुगु म्हं ३ ॥ ॥
*सर्द्वान कतकन हव,*
फं २ बयल से, हाकु, चोछे, कु १ कोरत, हाकु भातावा चो,
कु १, कोरथ, सुन्द्र सिं कर्म्मि म गुला, कु १ मानसिं कर्म्मि, मंगला छ,
फं २ स्वान वा, शिवहरि काठ गु सुवाल, कु ३ तेछो, कु १ एयुका, फं ६x तेछो
तुरशि रा, याकननि, कु १ येयुका, नरहरि धर्ब्वा,
कु २ प्लका, नरहरि धर्ब्वा, फं १२ स्वान वा, नरहरि धर्ब्वा,
फं १० तेछो नरहरि धर्ब्वा, कु ३ स्वान वा, विश्वनाथ, या बो,
कु २ तेछो, विश्वनाथ यावो, फं ३ ह स्वान वा, हेक्क कारक,
कु २ स्वान वा, भागिरा, दयि, कु १ ह तेछो, तुसि गाथा,
कु १x तेछो देवराम ॥ रामचन्द्र भत् तचा पा, फं १ तेछो, कु २ स्वां वा ॥
विश्वसिं, तचपा, कु ३ तेछो, कु १x स्वां वा ॥ भारी, तचपा, फं १x तेछो ॥
विस्व, झाग, तचपा, पा ६ अदुवार, शीवहरि, तचपा, फं १ तेछो,
काशिराम, कु ३ तेछो ॥ धन धूसि छिपाया, फं १ स्वान वा, कु ३ तेछो ॥
रामेश्वर क्वाथको, कु ७x तेछो ॥ जगन्नाथ तवननि, कु १ प्र १, प्र ३ प्लल्का ॥
कु १x (?) जगन्नाथ क्वछे, कु १ आवल, जिव प्रमान,
फं २ तेछो गंगादेव कारक, कु २ स्वा वा, कु १ एका ॥
फं ४ तेछो, समरसिं, तचपा, ग्व ८५ झामल से,
रामचन्द्र भत, तचपा, कु ६x तेछो, पूर्ण सिं, थं, फं १ अक्षत,
चन्द्र होडा, फं २x बयलसे, मनोहर सिं क्वाछे, फं १ तेछो,
पुन भोछे ननि फं ६ स्वान वा, तोयुव कलगुल ॥
चकसे, तवसे, जुगिराम ॥ फं १ बेह वह, धन दत्त, कु १ अक्षत ॥
फं १ बेहे कु १ अक्षत

## पत्राङ्क १२९ ख

जगन्नाथ देव ॥
महादेव, गोडमंडे, फं ३ तेछो, कु १ एयुका, प्ल १ प्लका, तवसे ॥
मुतिराज पनातिया, फं ५ बेहि, कु १ हलल ॥ फं २ तेछो, देवराम गोडमंढे ॥
महादेव जोसि, फं १ अक्षत, फं २ ताय, फं १ स्वान वा ॥
शिवहरि जोंछे, फं १, स्वानवा फं १x तेछो, कु १ हामल, कु १ प्लका,
। कु १ येयुका, कु १ अक्षत, कु १ स्वलप्वस्वक ॥
जय मल्ल, फं १ अक्षत ॥ रामचन्द्र यं छे, फं २ स्वान वा, फं २ तेछो ॥
भागि चो छे, मास, म्वात, कयगुल, स्वानका, तेछो, अक्षत ॥
हाकुसिं, तवमिया, जजमका पु २० ॥ नान तेखाचो, फं १ तेछो ॥

देवराम देदेया, फं ९ तेछो, फं ९ स्वान वा ॥
भोत्या सूर्य्यरामया कु छ तेछो, कु ४ हामल, फं १ जाके, कु ५ स्वानवा,
। प्र २ एयुका, प्ल २ प्लका, ग्व १० ग्वय, फं ३X बेहे,
। कु १ घेल, कु २X कस्ति, कु १ छ्वालडु, से, स्वान ॥
स्वका फोका जोसि, फं २ जाके, फं १ हामल, कु १X घेल, कु १० तेछो ॥
शिलि, जेला, कु २ ह अक्षत, कु ७ तेछो, हामल, कु ३ स्वानवा ॥
फं १ तेछो, पुनसिं ॥ फं ३ तेछो, स्याम खिँ ॥ सर्ण धर्ब्वा, आ, ७ फं ३ कु ३ तेछो फं ८ स्वान वा ॥ चन्द्रराम धर्ब्बा, आ ४ फं ३ तेछो फं ८ स्वान वां ॥ थेमिन हव अथे थथेम, फं ४ तेछो
कु ६ स्वानवा, फं २ ॥ येयुका, फं २ ॥ प्लका ॥ ॥
*१ सम्वत ८२२ पौष कृष्ण द्वादसी पर त्रयोदशी, मूल नक्षत्र, बुधवार थ्व कुन्हु वास्तु पूजा दिन ॥* पूजा जु २ कोटल, पूजा जु १ दलि, ताय प्ल २, पतवास प्ल २,
धूम पु १००, इताल थु ३, जजमका पु १००, कलस ग्व १, मास (च?) पु १,
न्हसकन १, सिधमुङ १, दुवाल्याख पु २, थुगुल निसे चौकात भंडिलया चिता २

## पत्राङ्क १३० क

सगोन जु १, भुक स्वान सलै १,
गुलतो सलै १, एका सलै १, प्लका सलै १, गोमय सलै १, अक्षत सलै १,
बलि पा २०, द्वन्दु ५०, नेउत ५०, मेला नेउत २, ग्वलजा ग्व ३, गोग्रास १,
कुम्हल भुजा १, न्या पर्शु १, लुंन मुला कुलपु १, फोसि किल ४०, कस्ति सलै १,
खिपोत वास्तु पेनेता कु १०००, नासक चित सलै १, कुश, पंचामृत सलै १,
श्रीखण्ड चेत सलै १ ॥ वास्तुया नैवेद्य, घेल, अक्षत सलै १, उफल, लंख सलै १,
पताका पु १, रत्न क्वत १, कु उन इलान १, छोला, घेल, सलै १, ला जा सलै १,
झागल ला सलै १, चतामंधे पा १, ताय, लुँ फो १, सलै १, ला जा
लुँ को १ सलै १, कस्ती सलै १, छोला सलै १, नासाक सलै १, झागल मे
क्वत १, साँ छो सलै १, हामल जा सलै १, खयल क्वत १, प्वापल
मंढे पा १, कुश १, पलेस्वान १, सुरा न्यान १, घेल, लंख १, स्वहन सलै १,
मालदाया, घेल, सलै १, नाग केशल १, नालिकेल लंख, अन्न सलै १,
चाकुमंढे पा १, रक्त चन्दन सलै १, हलडि जा सलै १, क्षिर जा चाकुसलै १,
झागल ला, घेल, जा, सलै १, कचिला क्वत १, मास क्षिचरि ला सलै १,
हामर जा के सलै १, घेल ला सलै १, ह्याङु पले १, हि पुर, हि सलै १,
ला जा सलै १, क्षिचरि मास, हि, सलै १, जास हि

## पत्राङ्क १३० ख

लुयाव स्वान माल १,
लुँ दक्षिणा क्व १, सलै बलिपा ४ ॥ मताकि फं २, मताकि माधे ता ४,

दुगु म्हं २ ॥ पंला ता २, पाञ ता २, द्वारचा ता २, सुवाल्या ता २, घासा ता २, दुदु कु २, धलि ग्व १, दुदु दाया कु १, बजि कु ६, लप्ते, खलिका ॥ ञ सलै १, सुखुला सलै १, सबुन पेश्चा १, न्यानधारा ग्व १, न्यान घलिचा १, भेवत बलि ग्व १, चपमाढे जु २५, चतामाढे फं १ ॥ मता पूजा जु ५ दुनेता, दक्षिणा दं १८, हास म्हं १, भेति मो २, तलेजु, भेति मो १ दुमाजु ॥

भेलजुस्ता पूजा जोरण, जु २ पूजा, तायसलै २, पतवास सलै २, धून पु २०, इताल थु २, जजमका पु ८, धूपवास पोल २, कर्णपताका जु ३, पंचपताका जु ४, द्दृष्टि जु ३, अदुवार पा ३, पंचामृत जु २, अक्षत सलै २, चेकन प्ल २, से, स्वान, दक्व, सिधाल, बलि पा १, भेवत बलि १, द्वन्दु २४, नेउत २४, ग्वलजा ग्व ३, मेला नेउत ग्व ३, घचिला ग्व १, धाला ग्व १, ञ सलै २, सुखुला सलै २, सबुन पेश्चा २, चफु मंढे फं १, सिधर तंग्र १, चप मंढे जु ६, दुगु म्हं १, मेश म्हं २ ॥ घलिनान ग्व १, काप्वल क्वत १, मताकि फं १, मताकि माधे ता २ ॥ ॥

*१ सम्वत् ८२२ माघ शुदि ५ तरमंढेस दाडा देवलया पादुका स्थापन ॥*

जु १ पूजा, ताय सलावचा १, पोताय सलावचा १, धुन पु ५०, इताल थु ४, चेकन कु १, जजमका पु ६०, आवमत पा ३२, सोसि मालक्व, सोसि ग्वल का २, सिमता प्वात १, सिमता मालको, कलस ता

## पत्राङ्क १३१ क

हा प्व ग्व २, माच पु २, सिधर मुङ ग्व २, न्हसकन पा २, दुवाल्याख पु २, मता फा १, तालचा १, इनाय दलुत १, बलिभाल, पा २५, अर्घ पात्र जु २, माच पु २, अर्घा १, माच १, अद्धार पाता ८, द्दृष्टि जु ४, कर्णपताका ३, पंचपताका जु १०, पुवा कि कु ६, तेछो कु १, स्वान वा कु १, अक्षत कु १, हामल कु १, पंचब्रीहि फं १, एयुका प्ल १, प्लका प्ल १, भोयुवमल प्ल १, सियिव हामल प्ल १, अष्टादस समिध थु २, षोडस समिध थु १, खेंडा इताल पु ११०, ब्याल ग्व १, सिधुल कापोलको १, जालेडे ग्व २, बयल से सलै १, त्रिकतु सलै १, त्रिफला स़लै १, रुपकेसर सलै १, पद्मकेशर सलै १, सोलपसोक सलै १, गुगुल मं ३, प्रियंगु १, सुमुख, धुपास, कुंकुम, श्रीखण्ड, कस्तुर, कपूर, अगुल, बिफाकन, लून, तु, झामलसे, लडुवा मढे ग्व १, चन्दन गुलि ११०, ग्वय कोत, ग्वाल भेल, नि़या द्वाफल १०८, निया गुलतो १०८, साधलि पा २, सा दुदु पा २, कुम्हलका ग्वडा १, पासुलका ग्वडा १, द्वन्दु ६०, नेउत ६०, मेला निउत ४ ग्वलजा ग्व ४, ग्वग्रास भु १, कुम्हल भुचा १, आलत जु २, चरपति जु २, वलागत सि, वला-

गत हल, ह्याङ्ग पात क्वत १, गंगाजल, कालध्व कु १, पंचधाला ग्व ५,
नासाक सलै १, षतरस सलै १, ञ सलै १, सुखुला सलै, सबुन
पेश्चा १, धाला ग्व १, घलिचा ग्व १, ह्याङ्गु सोता छत्र १, पंचरत्न जु १, ह्याङ्गु
अक्षत सलै

## पत्राङ्क १३१ ख

१, लु कोत १, चि चुन सलै १, हलडिचुन सलै १, चेकन प्ल १, वजि सलै १,
कर्णपताका जु १, पंचपताका जु १, अद्वार पा १, झामलसि ग्व १० ॥ ग्वल सोहोन
मं ६, जिर मं ६, मरच मं ६, लवाङ मं ६, जिरफोल मं ६,
कसुर मं ६ ॥ साखल सलै १, कस्ति सलै १, सर्व्वोखधी प्व १,
छ्वालड्डु प्ल १, घेल कु १x, बुक घेल प्ल २, मताकि फं २, कापोल
कु २x, लु पले जु १, ओहो पले जु १, पंचरत्न जु १, गोमुत्र,
न्या थप १, तबलिचा ग्व १, कलसुला पु १, सा दुदु सुङ
पा १२, पुवा कि कु १, तुफे २ ॥ अलक पातसि त्वा १०, लाहा
सि त्वा १०, खयल सि त्वा १०, अपामार्ग त्वा १०, द्ववल सित्वा १०,
वलागत सि त्वा १०, संकात त्वा १०, कुश पु १०, गुलतो पु १०,
बलसि त्वा १० ॥ सिधर तागल २, लाग्य जेला, अपामार्ग ॥ अतपा ३०,
पंचामृत सलै १, चा ग्वडा ५, ल्वाचा कथि १०, खिपोत कु १२,
सिजल घलचा ग्व ५, पंचतीर्थ जल, गंगाजल, सादुदु पा १,
भोयुव स्वान सलै १, अक्षत सलै १, पा धल, लुँ कोत ५, ओहो
कोत ञ ५, सिजल कोत ५, काँस कोत ५, म्हल कोत ५, खपोसोत
कोत ५, न्या कोत ५, कासल्हाङ कोत ५, लुँ पले जु ५, ओहो
पले ५, लुँया कापले म्हं १, चा कलेश ५, पे, कोश खल ५,
पंचपल्लव ५, पंचवेहि सलै १, कापोल कोत ५, ग्वलोचन
चित सलै १, होममाल जु १, माताके माढे जु २, ह्याङ कापोल
कुण्ड हिने गाछि, स्वान, सिधाल, दुगु नेम्ह २, मोहनि साज,

## पत्राङ्क १३२ क

चतामंधे जु २८, चतामाधे पा १० ॥
दुनेता जोरण, मतापूजा जु ५, दक्षिणा दं १८, भेति मो २, तलेजु,
भेति मो १, दुमाजु, हास म्हं १, दुमाजु ॥
***कर्म्मबलियाता,*** पूजा जु २, ताय सलै १, पतवास सलै १, धुन पु १५,
जजमका पु १५, द्दष्टि जु १, कर्णपताका जु १, पंचपताका जु ४, द्वन्दु १६,
नेउत १६, मेला नेउत पु १, ग्वजा ग्व १, बलिपात ९, भेवत बलि पा ६,
मताके फं १, काया त्वा पु १ (कात्वा पा ?), मताकि माढे जु १,
ञ सलै १, सुखुला सलै १, सबुन पेश्चा १, धाला ग्व १, घलिचा
ग्व १, दुगु म्हं १, मोहनीसाज, चेक प्ल १, इताल थु १, अदुवाल पा १,

चपमाधेजु १५, चता माधे १ ॥ ॥ *देशबालयातं,* पूजा जु १, ताय सलै १, पतवास सलै १, धून पु ३, इताल थु १, जजमका पु ३, चेकन प्ल १, कात्वापा पु १, दृष्टि जु १, कर्णपताका जु १, पंचपताका जु १, अदुवाल पा १, खासि ग्व १, बलिछ्वल, मता कि फं १, मताकि माढे जु १, ङा सलै १, सुखुला सलै १, सबुन पेश्चा १, धाला ग्व १, घलिचा ग्व १, चपमाधेजु १, चतामाढे पा २ ॥ ॥ *भेलजुस्तं,* पूजा जु १, तायसलै १, पतास सलै १, धून पु ५, इताल थु १, जजमका पु ५ चेकन प्ल १, दृष्टि जु २, कर्णपताका जु २, पंचपताका जु ३, अदुवार पा २, बलिपा १, द्वन्दु १२, नेउत १२, मेला नेउत पु १, ग्वलजा ग्व १, चपमाढे जु ४, चतामाधे कु १, ङा सलै १, सुखुला सलै १, समय पेश्चा १, धाला ग्व १, घचिला ग्व १, आक्षत सलै १, धूपवास प्व १, गुगुल, से, स्वान,

## पत्राङ्क १३२ ख

सिधार, दुगु म्हं २ ॥ ॥

*कुम्हल पूजा जोलण,* जु १ पूजा, कुम्हल भुजा १, ताय सलै १, पतवास सलै १, धून पु २, इताल थु १, जजमका पु २, कर्णपताका जु १, पंचपताका जु १, अदुवार पा १, दृष्टि जु १, ङा सलै १, सुखुला सलै १, सबुन पेश्चा १, धाला ग्व १, पंला ता २, पाङा ता २, घासा ता २, द्वस्वा ता २, सुवाल्या ता २, धलि ग्व १, दुदु दाया कु १, बजि कु ६, ङा कु १, खेंज ग्व १५, चपमाधे जु १, चतामाधे फं १, लप्ते, खलीका, हास म्हं १; ॥ समय बियता मालक्व ॥ दिक पूजायातं, हास म्हं १, मतापूजा जु १, दं २ दक्षिणा । घलिनान ग्व १, कापोल कोत १, मताकि फं १, मताकि माधे ता २ ॥ ॥

*सम्वत् ८२२ फाल्गुण वदि ६ द्वार स्थापन ॥*

पूजा जु १, ताय सलाव १, पतवास सलाव १, धून पु ५०, इताल थु ४, जजमका पु ५०, चेकन कु २, आवमत पा ४०, सोसि मालक्व, ग्वल का सोसि का २, सिमता मालक्व, सिताप्वात (सिमता?), कलश ताहालप्व ग्व २, माच पु २, अदुवार पा ८, दृष्टि जु २, जु १ तव, पुवा के फं २, तेछो कु १, स्वान वा कु १, हामल कु १, पंचब्रीहि फं २, कर्णपताका जु १, पंचपताका जु १, एकासलै १, प्रका सलै १, भोयुमल सलै १, सियुव हामल सलै १, ग्व १ चा कलेश पंचपल्लव, अष्टादश समिध थु २, षोडश समिध थु २,

## पत्राङ्क १३३ क

क्षदा इताल पु ११०, ब्याल ग्व १, सिधुल काप्वल कोट १,
बयल से सलै १, त्रिकटु, त्रिफला, सुमुष, सोरप्व सोक, प्रियंगु
सलै १, गुगुल, कुंकुम, श्रीखण्ड, अगुल, कस्तुर, बिफाकन, लून, सर्व्वोषधि,
तु, भ्फामल से, माथ लडुवा ग्व १, चन्दन गुलि ग्व १०८, ग्वय
कोत १, ग्वालभेल १, निया द्वाफल १०८, साधलि पा २, सा दुदु पा २,
सगोन जु २, कुम्हल का ग्वडा १, पासुल का ग्वडा १, बलिपा २४,
द्वन्दु ६०, नेउत ६०, मेला नेउत ३, ग्वजा ग्व ३, गोग्रास, कुम्हल
भुजा १, गुरोदन १, दधनोदन १, आरति २, चरपति २, ओलागत सि
मालक्व, अरक पात सि त्वा १०, राहासि त्वा १०, खयरसि त्वा १०,
अपामार्ग सि त्वा १०, दुंबल सि त्वा १०, सनिकण्ठ सि त्वा १०,
गुलतो त्वा १०, कुश त्वा १०, ओलागत सित्वा १०, ॥ गो मुत्र,
गोमय, न्या थप, तबलिचा ग्व १, करसुला १, सा दुदु पा १२,
पुवा के कु १, सिधर तंगल १, तुके २, लायजेला ॥ साखल सलै १,
कस्ति सलै १, छ्वालदु सलै १, सबुन पेश्चा १, घलिचा ग्व १,
न्यानधाला ग्व १, ङा सलै १, सुखुला सलै १, चप माधे जु
२६, चता माधे पा ८, घेल कु १X, मताके मालक्व फं ३,
माताकि माधेजु ३, काप्वल कु २X, लुपले ४, ओहो पले ४,
पंचरत्न जु ४, ग्व ४ स्नान कलश, ग्व १ सहस्त्रधार, कोस
खलपे ५, विष्णु क्षेत्रया चा, गंगा मृतिका, अग्नि होत्रया चा,
पर्ब्बतया चा, फान ध्वया चा, छुन म्हुया चा, सापाङिन म्हुया चा,
साया ङा चोस चों चा, गंगाजल, क्वपला पा १, न्हसकन पा २,
मताफा १, ताल

## पत्राङ्क १३३ ख

चा प्वात १, इनाय दलुथ १, सिध्र मुङ १,
काप्वल कोट ४, ग्वय, लवाङ, सिधर, चि, पालु, इमुन, लुँया
पादुका ४, ओहोया पादुका ४, शुठ, पिपिल, चाकु, रुमुलु,
ओहो मुलु, लु ख्वल, ओहो ख्वल, क्वट फनि ४, चाक
फनि ४, सम्हलक ४, ह्याङ्गुपात क्वत १, गंगाजल, पंचधारा,
ग्व ५, काल थो कु २, नासाक, षतरस, घेल बुक प्ल २, ह्याङ्गु
सोता छत्र १, पंचरत्न जु १, ह्याङ्गु अक्षत सलै १, चि चुन सलै १, लुँ
कोत १, हरडि चुन सलै १, चेकन प्ल १, बजि सलै १, दृष्टि जु १, कर्णपताका
जु १, पंचपताका जु १, अदुवार पा १, भ्फामल से ग्व १०,
दुगु म्हं २, थाल भु पा १, थाल माच १ ॥ गोल सोहोन मं ६, जीर
मं ६, मरच मं ६, रवाङ मं ६, जि फोर मं ६, कलसुर मं ६ ॥
***कुम्हल भुजा*** जु १, हास म्हं १, पंला ता २, पाङ्ग ता २, द्वालचा

ता २, सुवाल्या ता २, धलि ग्व १, दुदु दाया कु १, बजि मालक्व, कु ६ लप्ते, चतामाढे फं १, दुदु कु १, घासा ता २, खलिका ॥

*मता पूजा* जु ५, दं १८ दक्षिणा, हास म्हं १ दुमाजु, भेति मोटं २ तलेजु, भेति मोटं १ डुमाजु ॥ से, स्वान, मालक्व, सिधाल मालक्व, सलिस मालक्व, होम भार जोरन, अर्घपात्र ख्वला ग्व ५, माच पु ५, अर्घ ग्व ३, अर्धा माच पु ३, दुवाल्याख पु २, लासा पुरु मालक्व ॥ ॥

*विशेष बलि, पूजा* जु १, ताय सलै १, पतवास सलै १, धून पु २, इतार थु १,

## पत्राङ्क १३४ क

जजमका पु २, चेकन, कर्णपताका जु १, पंचपतका जु १, अदुवार पा १, द्दृष्टि जु १, भेवत बलि पा १, द्वन्दु ४९, नेउत ४९, चप माधे जु २ ॥ घलिनान ग्व १, काप्वल क्वट १, मता के माधे जु १ ॥

*कर्म्मबलि,* पूजा जु १, ताय सलै १, पतवास सलै १, धून पु २०, जजमका पु २०, द्दृष्टि जु १, कर्णपताका जु १, पंचपताका जु ५, अदुवार पा १, द्वन्दु १६, नेउत १६, मेला नेउत १; ग्वलजा ग्व १, पा १ भेवत बलि, बलिपात पा ९, मताके फं १, कात्वा पा पु १, इताल थु १, चेकन कु १, ङा सलै १, सुखुला सलै १, सबुन पेश्चा १, धारा ग्व १, घलिचा ग्व १, दुगु म्हं १, चफु मंढे जु १०, चतामढे पा २ ॥ ॥

*देशबलियातं,* पूजा जु १, ताय सलै १, पतवास सलै १, धून पु ४, इताल थु १, जजमका पु ४, द्दृष्टि जु १, कर्णपताका जु १, पंचपताका जु १, अदुवाल पा १, खासि ग्व १, बलि छ्याल, मताके फं १, मताके मंढे ता २ कात्वा पा पु १, चेकन प्ल १, ङा सलै १, सुखुला सलै १, सबुन पेश्चा १, धाल ग्व १, घलिचा ग्व १, चफु मंढे जु १, चता मंढे पा २ ॥

*दिकपूजायातं,* भेजुस्तं, पूजा जु १, ताय सलै १, पतवास सलै १, धून पु ६, इता थु १, जजमका पु ६, द्दृष्टि जु २, कर्णपताका जु २, पंचपताका जु २, अदुवाल पा २, द्वन्दु १२, नेउत १२, मेला नेउत १, ग्वलजा ग्व १, बलि पा १, चेकन प्ल २, ङासलै १, सुखुला सलै १, धाला ग्व १, सबुन पेश्चा १, से, स्वान, सिधाल, दुगुम्हं १, दक्षिणा ६७, चफु मंढे जु ४, चतामाढे पा २ ॥ इनाभलि पुलक्व मता पूजा जु १, दं २ दक्षि

## पत्राङ्क १३४ ख

णा, म्हं १ हास ॥ समय बिय मालक्व ॥ ॥

*सम्वत् ८२२ फाल्गुण कृष्ण एकादशि, निलाल छा /* पूजा जु १,

ताय सलावचा १, पतवास सलावचा १, धून पु ३०, इताल थु ३, चेकन कु १, जजमका पु ३०, आवमत पा ८, सोसि मालक्व, सिमताप्वात, कलश ताहाप्व पा २, अदुवार पा ५, दृष्टि जु ३, पुवा के फं २, तेछ्रे सलाव १, स्वान वा सलाव १, अक्षत सलाव १, पंचब्रीहि फं १, हामल सला १, एयुका सलै १, प्लका सलै १, वलागत हल, वलागत सि, न्हसकन पा २, सिध्र मुङ ग्व १, साधलि पा २, सा दुदु पा २, सग्वन जु २, कुम्हलका ग्वदा १, पाशुल का ग्वडा २, बलि पा २३, द्वन्दु ४०, नेउत ४०, मेला नेउत ग्व ३, ग्वलजा ग्व ३, गोग्रास १, कुम्हल भुजा १, आरति २, चलपति २, घेल कु १, कस्ति सलै १, साखल सलै १, छ्वालद्व सलै १, सिधल अस्ता १, मता के फं २, मताके मंढे ता ४, दुवाल्याख पु १, कलस ग्व ५, चाया, कोस खलपे ५, श्रुवा जोरन जु १, शतधाल, सहस्र धाल १, स्वछ्यालिवि जु १, मता फा, तालचा, विष्णु क्षत्रया चा, गंगामृर्त्तिका, अग्नि होत्रया चा, पर्वतया चा, फान ध्वया चा, छुन म्हुया चा, सापाङ्मि म्हुया चा, साया ङास चो चा, गंगा जल, सर्व्वोषधि, सेसा दको, स्वान सिन्हाल मालक्व, ह्याङ्‌ पात क्व १, गंगाजल, पंच धाला ग्व ५, काल ध्व कु २, नासाक, षतरस, सुखुला ञ सलै १, सबुन पेश्चा १, धाल ग्व १, ह्यङु स्वता छत्र १, पंचरत्न जु ५. लुपले

## पत्राङ्क १३५ क

४, ओहो पले ४, लुँ पादुका ४, ओहो पादुका ४, कोपला पा १, न्याय घलिचा १, लुँकोत १, ह्याङु अक्षत सलै १, चिचुन सलै १, हरडि चुन सलै १, बजि सलै १, दृष्टि जु १, कर्णपताका जु १, पंचपताका जु १, अदुवाल पा १, झामलसे ग्व १०, ग्वलसोहन मं ६, जिर मं ६, मरच मं ६, लवाङ मं ६, जिफोल मं ६, कसु मं ६, घेल भिं प्ल २, दुगु म्हं २, चफु माढे जु २५, चतामाढे पा २०, रवाङ, ग्वय, सिधर, चि, पारु, इमु, शुठ, पिपिल, चाकु, ॥ ॥

*कर्म्मबलियातं,* पूजा जु १, ताय सलै १, पतवास सलै १, धुन पु १२, जजमका पु १२, दृष्टि जु १, कर्णपताका जु १, पंचपताका जु ४, द्वन्दु १६, नेउत १६, ब्रलि पा ९, क्षेवत बलि पा १, मताके फं १, कात्वा पा १, इता थु १. चेकन प्ल १, मेला नेउत १, ग्वलजा ग्व २, मताके माढे ता २, ञ सलै १, सुखुला सलै १, सबुन पेश्चा १, धाला ग्व १, घलिचा ग्व १, चता माढे जु २, चफु माढे जु १०, दुगु म्हं १ ॥ ॥

*देशबलियातं,* पूजा जु १, ताय सलै १, पतवास सलै १, धून पु ४, जजमका पु २, दृष्टि जु १, कर्णपताका जु १, पंचपताका जु १,

अदुवाल पा १, खसि ग्व १, बलि छ्वल, मताके फं १, मताके मंढे ता २, कात्वा पा १, चेकन प्ल १, इताल थु १, ङा सलै १, सुखुला सलै १, समय पेश्चा १, धाला ग्व १, घलिचा ग्व १, चता मंढे पा २, चफु मंढे जु २ ॥ ॥

*दुनेयातं, मतापूजा* जु ५, दं १८ दक्षिणा, मो २ तलेजु भेति, मो १ दुमाजु भेति, म्हं १ हास दुमाजु ॥

## पत्राङ्क १३५ ख

*भेलजुस्तं,* पूजा जु १, ताय सलै १, पतवास सलै १, धून पु ४, इताल थु १, जजमका पु ४, द्वष्टि जु २, कर्णपताका जु २, पंचपताका जु ३, अदुवाल पा २, बलि पा १, द्वन्दु १२ नेउत १२, मेला नेउत पु १, ग्वलजा ग्व १, चफु मंढे जु ४, चतामाढे जु २, ङा सलै १, सुखुला सलै १, समय पेश्चा १, धाला ग्व १, दुगु म्हं १ ॥ पुरक्व इनाय, पूजा जु १, दं २ दक्षिणा, म्हं १ हास ॥ ॥

*कुम्हल भुजा,* पूजा जु १, ताय सलै १, पतवास सलै १, धून पु २, इताल. थु १, जजमका पु २, द्वष्टि जु १, कर्णपताका जु १, पंचपताका जु १, अदुवाल पा १, चफु मंढे जु १, चतामंढे पा ४०, म्हं १ ह्रास, पंला ता २, पाङा ता २, द्वालचा ता २, सुवाल्या ता. २, घासा ता २, धलि ग्व १, दुदु दाया कुलिं १, लप्ते, बजि कु ६, खलिका ॥ ब्यापालि, पंच नकेता, पंला ता २, पाङा ता २, घासा ता २, द्वारचा ता २, सुवाल्या ता १, बजि, लप्ते ॥ धलिनान ग्व १, कापोल क्व १, मताके फं १, मताके मंढे ता २ ॥

*१ सम्बत् ८२२ चैत्र शुदि ७ गवाक्ष स्थापन ॥* कोटल पूजा जु १, ताय सलै १, .पतवास सलै १, धून पु २०, इतात थु २, जजमका पु ४०, चेकन कु १, कर्णपताका जु ३, पंच पताका जु ७, द्वष्टि जु ३, अदुवार पा ६, आवमन पा १०, सोसि मालक्व, सिताप्वत १, सिना मालक्व, पलंगत हल, वलंगत सि, तेछ्रो कु १, हामल कु १, अक्षत कु १, पंचब्रीहि कु २, स्वान वा कु १, सुवा के फं १, साधलि पा २, सा दुदु पा २,

## पत्राङ्क १३६ क

कस्ति सलै १, छ्वालदु सलै १, सखल सलै १, घेल सलै १, एका सलै १, प्लका सलै १, सिधर तंग्र १, कलश तंहाप्व ग्व १, माच पु १, अर्घपात्र ग्व २, माच पु २, न्हस्कन पा २, सिध्ं मुङ ग्व १, दुवाल्याख पु १, बलि पा ८, मेला नेउत पु ३, ग्वलजा ग्व ३, स्वान, सिधाल, द्वन्दु ५०, नेउत ५०, ग्व ग्रास भुचा १ कुम्हल भुजा १, चपमाढे

जु १२, चतामाढे पा ४, ङ्ग सलै १, सुखुला सलै १, समयपेश्चा १ घलीचा ग्व १, धाला ग्व १, आरति २, चरपति २, स्नान जोरन, कलेस चाया ग्व ५, कोस खलपे ५, शतधार १, पंचपल्लव ५ कोपला पा १, मता फा १, तालचा १, इनाय दलुथ १, स्वछ्लिवि १, गजदन्त मृत्तिका, कुमुजं म्हुया जा, इताथिताया चा, पर्व्वत चोया चा, राजकुलया चा, सा ङ्ग चोस चो चा, वलंगत हाया चा, गंगामाति, रत्नोदक तीर्थोदक, समिधोदक, तण्डलोदक, गंधोदक, अम्रोदक, पुष्पोदक, फलोदक, पंचगव्य पुरण, सर्व्वाषधी, कापोल कोत ४, तवसे ग्व १, होमभाल जु १, सगोन जु २, सिध्रर, ग्वय, लवाङ, सुठ, पिपिर, इमुन, चाकु, चाक फणि ४, कोत फणि ४, सिन्हुल का ४, कुम्हल का ग्वडा १, पासुल का ग्वडा १, पंचरत्न जु ४, लुँ पले जु ४, ओहो पले जु ४, मताकि फं २, मताके माढे ता ४, मोहनी साज, पंचामृत सलै १, ताय पेश्चा १, लड्‌वा माढे पेश्चा १, अक्षत पेश्चा १, से पेश्चा १ ॥

## पत्राङ्क १३६ ख

शिर होम जोरन, थाल पा १, माच पु १, पंच धाला ग्व ४, कर्ण पताका जु १, पंचपताका जु १, द्दष्टि जु १, अदुवाल पाल १, ह्याङु अक्षत सलै, हललि वा सलै १, चि सलैंचा १, चेकं वा सलै १, पंचामृत सलै १, ह्याङु स्वता छत्र, चप माढे जु १, चतामाढे कु २, बजि सलै १, झामल से ग्व १०, षतरस, नासाक, ग्वलसोहन मं २, रवाङ मं १, मरच मं २, जील मं २, जिलफोल मं २, दुगु म्हं २ ॥ ॥

*कुम्हल भुजा जोरन,* पूजा जु १, ताय सलै १, पतवास सलै १, धुन पु २, इतार थु १, चेकन अस्ता २, कर्णपताका, जु १, पंचपताका जु १, अदुवाल पा १, द्दष्टि जु १, ङ्ग सलै १, सुखुला सलै १, सबुन पेश्चा १, धाला ग्व १, चप माढे जु १, चता माढे कु २, हास म्हं १, पंला ता २, पाङ्ग ता २, घासा ता २, द्दालचा ता २, सुवाल्या ता २, धलि ग्व १, दुदु दाया कु १, बजि कु ६, लप्ते, खलिंका ॥ ॥

*देशबलियातं,* पूजा जु १, ताय सलै १, पतवास सलै १, धुन पु ३ ॥ इताल थु १, जजमका पु १, चेकन पु १, अदुवार पा १, द्दष्टि जु १, कर्णपताका जु १, पंचपताका जु १, खासि ग्व १, ङ्ग सलै १, सुखुला सलै १, सबुन पेश्चा १, धाला ग्व १, घचला ग्व १, चप माढे जु १, चता माढे पा २, बलि छ्वल, मताके फं १, मताके माढे ता २, हाकु छत्र १ ॥ ॥

*भेलजुस्तं,* पूजा जु १, ताय सलै १, पतवास सलै १, धुन पु ६, इताल थु १, चेकन प्ल १, कर्णपताका जु २, पंचपताका जु २, दष्टि जु २, अदुवाल पा २, द्वन्दु १२,

## पत्राङ्क १३७ क

नेउत १२, ग्वजा ग्व १,
मेला नेउत पु १, बलिपा १, ङा सलै १, सुखुला सलै १, सबुन पेश्चा १,
धाला ग्व १, घलिचा ग्व १, चप माढे जु ४, चता माढे
पा २, सिध्रर, गुगुर, धूपवास, से, स्वान, सिधार, दुगु म्हं १ ॥
*दुवनेयातं,* मता पूजा जु ५, दं १८ दक्षिणा, मो २ तलेजुस्तं भेटी,
मो १ दुमाजुस्तं भेटि, हास म्हं १, ˙दुमाजु ॥ समय बिय मालकवस्ता ॥ ॥
*सम्वत ८२२ चैत्र कृष्ण १५ चुका छायाता, पिथिपूजायातं,* कोटल
पूजा जु १, ताय सलै १, पतवास सलै १, धुन पु १०, इताल थु २,
जजमका पु २०, चेकन प्ल २, दृष्टि जु ३, कर्णपताका जु ३, पंचपताका
जु ४, अदुवार पा ३, द्वन्दु ३६, नेउत ३६, मेला नेउत ३, ग्वलजा
ग्व ३, बलिपा ३, आरति १, चलपति १, खाल २, चफमाधे जु ६,
चतामाधे कु २, समय पेश्चा २, ङा सलै २, सुखुला सलै २, न्यान
घलिचा ग्व १, न्यान धाला ग्व २, सलै मालक्व, कात्वा पा पु १,
मताके फं १, मताके माधे ता २, सिधर, एका सलै १, प्लका सलै १,
सगोन जु १, मताफा १, तारचा १, इनाय दलुथ १, से कोट, म्वात
पाचा १, पंचामृत सलै ३, सगा ग्वय ग्व १५, दक्षिणा दं ९,
पंला २, पाङा ता २, द्वालचा ता २, सुवाल्या ता २, घासा ता २,
बजि कु ६, धलि ग्व १, दुदु दाया कु १, लप्ते, खलिका ॥ ॥
*यवोदक स्वने यातं,* पूजा जु १, ताय सलै १, पतवास सलै १,
धून पुं ६, इताल थु १, जजमका पु २०, तेछो सलै १,

## पत्राङ्क १३७ ख

वयलसे सलै १, सगा ग्वय ग्व १८, गुलतो थु १, धलि पा ३,
कुम्हल का ग्वडा १, ङा म्हं १, पारु क्व १, ग्व ग्रास १,
कुम्हल भुजा १, द्वन्दु १२, नेउत १२, ग्वलजा ग्व १,
मेंला नेउत १, आरति १, चलपति १, एका वा सलै १,
प्लका वा सलै १, सलै मालक्व, मताफा १, तालचा १, इनाय दलुथ १,
से कोट सलै १, मताके फं १, मताके माधे ता २ ॥
*पिथि पूजा कुन्हुया,* मता पूजा जु ५, दं १८ दक्षिणा ॥ ॥
*३. सम्वत ८२२ वैशाख शुक्ल, तृतीया, चूलिका छायास्तं,*
पूजा जु १ कोतल, सग्वन जु २, न्हस्कन पा २, सिध्रुर मुङ ग्व १,
दुवाल्याख पु २, कोपला पा १, मताफा १, तारचा १, सोसि
मालक्व, सिमता प्वात १, सोसिग्वल का २, धलिपा ४, दुदुपा ४
साया, गोमुत्र, गोमय, साघेर कुं १x , कष्टि प्ल १,
छ्वालद्व प्ल १, साखल प्ल १, ताय सलाव १, पतवास सलाव १,
सबुन पेश्चा १, ङा सलै १, सुखुला सलै १, धनपु १००, जजमका

ताहाक पु १०, इताल थु ४, चकन कु २, कुम्हलका ग्वडा १, सर्ले मालक्व, पासुर का ग्वडा ३, प्वाच पासुर का पु ५०, सिधुर कापोल क्व १, व्याल ग्व १, अदुवार पा २०, तो १ लाजल, नलिक्याल ग्व २, हामल कु १, स्वान वा कु १ तेछो कु १, अक्षत कु १, एका प्ल १, प्लका प्ल १, भोयुमल प्ल १, प्रीयंगु प्ल १, बयल से सलै १, सुमुख, सोलप्वसोक सलै १ मरच, पिपिर, शुठ, हरड, वेहरड, अंवल, रुपकेशर, पद्मकेशर सलै १, चन्दन गुलि १०८, गुगुलि, धुप्वास, सर्वोषधि, विफाक

## पत्राङ्क १३८ क

न, लून, चाभंचा ग्व ८, धाला ग्व १, घडिच ग्व १, झामल से ग्व १, माथ लड्डुवा ग्व १, कुस्याल तु त्वा १, खेदा इताल पु ११०, साँ दव ग्वय ग्व १, किमसे ग्व १, ह्याङ्ग पात क्व ४, द्राफल स्वान १०८, ग्वय, ग्वाल, पंचब्रीहि फं १, पुवा के फं १x, मताके फं ३, मताके माधे ता ६, कलस मालक्व ग्व ४०, दुधर ४०, पंचपल्लव, कोस्खलपे ४०, सहस्र धाल ग्व १, शतधाल ग्व १, शिव शक्ति कलश ग्व २, श्रीकशल ग्व २, यक्ष यक्षरनी २, नाग ग्व १, खाडि कु २x, छाय माल १, जोलहासा १, डा पारु, चि, मदनफोल, कुम्हल का ग्व, सिध्रर, लवाङ, पिपिर, शुठ, जोंना, तायकु पेश्चा १, सिथाल दलुथ ६, पुवा कु १, द्राफल स्वान पेश्चा १, लड्डुवा माधे पेश्चा १, अक्षत कु १, एलमाद्ये पेश्चा १, इनाय दलुथ १, न्या थप १, तबलिचा ग्व १, पन्हिल पु १, बलिपा ३०, द्वन्दु १००, नेउत १००, ग्वलजा ग्व ४, मेला नेउत ४, गोग्रास १, कुम्हल भुजा १, आरति २, चरपति २, जा लेडे २, लिमिचा पा २, कोल सलै १, चेकन सलै १, माय सलै १, म्वात सलै १, ला पाय १, किसिया दन्तया चा, सापाडिनिं म्हुया चा, रक इताथिताया चा, राजद्वारया चा, पर्व्वत चोया चा, पिव दोकाया चा (चौबाटोको माटो), साया डा चोया चा, गंगा मृर्त्रिका, शंख ग्व १, विभुत, गंगाजल, श्रीखण्ड कर्प्पुर, कस्तुर, कुङकुम, पिठि पूजाया आजल मेला, वाल, लुँ मुरु, ओहो मुरु, लुँ खोल, ओहो खोल, चाकफनि, कोट फनि १, लृवा १, फुगा १, फागा १, यात (जट= चर्खा)

## पत्राङ्क १३८ ख

फिलुल १, त्वाकर १, केलको १, न्या कति १, के दार १, वा दार १, तुफे १, ल्वहोमा १, ल्वहोचा १, नाग छत्र, साच, पत १, होम पात्र १, छत्र एयुव ३, छत्र ह्याङ्ग ३, छत्र हाकु ५, छत्र तोयुब ७, छत्र वाङ्ग ३, छत्र मे उन १, ओलंपता हरे मालक्व, ओलंपता सि मालक्व, दृष्टि

जु २२ चजे, राय जेला, थाल पा १, माच पु १, अर्ध्दचन्द्र १, लिमि १, हेल, लुँ, हरिताल, छ्वो, कुश हा, सूर्य्य कान्ति, सिजर, मंसिर, हामर, द्दृष्टि जु ४, तवजे, मुल नं पा २, कुम्भ ग्व १, कलश ताहालप्व १, माचपु १, जिलस्वान, सिजल ख्वला ग्व ४, नील, काश, वेलत, मास, विष्णु कान्त, ओहो, सुवर्णमाक्षी, मुग, रक्तचन्दन, मुत, खपोसत, हिगुर, कयगुर, अंगुर, पुष्पराग, कंश, गेलु, तेछ्वो, श्रीखण्ड, पद्मराग, माणिक, म्हल, गंधक, दाहावा, दुदुकोलसे, वेदोल, न्या, फिपति, सोधावा, कूत, लु, पंचव्रीहि, पाधर, शंखिनी, सहदेव, नासाक चेतन बुय, कापोर हिने चुलिका, साप आसन क्व १, मोहनि साज १, थाल, माच, स्नुवा जोलन १, सा दुदु सुङा पा २, सिधाल, से, स्वान, अर्धा ग्व २, माच पु २, पुलुपा १, चफु मंढे जु ३७, चतामंधे फं १, सिधर तंग्र २,

*शिरहोम जोलन*-द्दृष्टि जु १, कर्णपताका जु १, पंचपताका जु १, अदुवार पा १, पंचामृत सलै १, ह्याङु पातको १, गंगाजल, लुं चित १, पंचरत्न जु १, ह्याङु स्वता छत्र १, चि सलै १, चेकन अस्ता २, हरडि सलै १, षतरस सलै १, नासा

## पत्राङ्क १३९ क

क सलै १, झामल से ग्व २०, कसुर मं ६, जिफोल मं ६, लवाङ मं ६, मरच मं ६, जिर मं ६, गोलसोहन मं ६, बुक द्येल प्ल २, ह्याङु अक्षत सलै १, ह्याङु स्वानमाल १, रक्त चन्दन, जजमका पु ४, चला, फा, चुसा, तेतल, चलखुन, खेज, ङा, पंला १, चतामाघे कु २, दुगु म्हं ३ बजि सलै १ ॥

*देशबलियांत*- पूजा जु १, खासि ग्व १, बलि छ्याल, ताय सलै १, **पतवास सलै १, धुन पु ६, इतार थु १, जजमका पु ४, धूपवास, द्दृष्टि जु १, अदुवार पा. १, कर्णपताका जु १, पंचपताका जु १, हाकु छत्र स्वता १, कास ख्वला १, चेकन प्ल १, कात्वापा पु १, ङा सलै १, सुखुला सलै १, सबुन पेश्चा १, न्यान धडिचा १,** न्यान धाला १, पुलुपा १, साप कोट १, चफु माधे जु १, मताके फं १, मताकि मंढे ता २, सिधल तो १, सिधाल ॥ ॥

*कर्म्मबलियातं*- पूजा जु १, ताय सलै १, पतवास सलै १, धुन पु २०, इताल थु १, जजमका पु २०, चेकन प्ल १, द्दृष्टि जु १, कर्णपताका जु १, पंचपताका जु, अदुवार पा १, द्वन्दु २४, नेउत २४, मेला नेउत २, ग्वलजा ग्व २, बलि पा १६, सबुन पेश्चा १, ङा सलै १, सुखुला सलै १, न्यान घलिचा १, न्यान धाला १, सलै मालक्व, मोहनि साज १, पुलुपा १, कात्वा पा १, सापकोट १, कंश ख्वला १, दुगु म्हं १ धूपवास, मताके फं १, मताके माघे ता २, भेवत बलि

पा १, सिधाल, सिध्रल तो १, चफु माधे जु १८, चता माधे पा २ ॥ ॥
*षट्वक्रयातं*- पूजा जु १, धुन पु १०,

## पत्राङ्क १३९ ख

इतार थु १, जजमका पु १०,
चेकन प्ल १, दृष्टि जु १, कर्णपताका जु १, पंचपताका जु ३, अदुवार पा १,
बलि भेवत पा ६, सबुन पेश्चा १, ङा सलै १, सुखुला सलै १, न्यान
धाला ग्व १, कात्वा पा पु १, धुपवास, सिधाल, सिध्र तो १, चफु
माधे जु ६, चता माधे पा २ ॥ ॥
*भेलजुस्तं*- पूजा जु २, ताय सलै २, पतवास सलै २, धुन पु १२,
इताल थु २, जजमका पु १२, कर्णपताका जु ३, पंचपताका जु ४,
अदुवार पा ३, दृष्टि जु ३, चेकन प्ल २, द्वन्दु २४, नेउत २४,
मेला नेउत पु २, ग्वलजा ग्व २, बलिपा २, सबुन पेश्चा १,
ङा सलै १, सुखुला सलै १, न्यान घडिचा ग्व १, न्यान धाला
ग्व १, सलै मालक्व, चफु माधे जु ७, चता माधे पा ४, मोहनि
स(सा) ज १, धूपवास, सिध्र तो २, सिधाल, से, स्वान, दक्व,
दुगु म्हं १, मेश म्हं १ ॥ ॥
*पुलक्व इनाय दिक पूजा*- मता पूजा जु १, दक्षिणा दं २, हास म्हं १ ॥ ॥
*दुनेयातं,* मता पूजा जु ५,दक्षिना दं १८, मो २, भेति, तलेजु मो १
भेति दुमाजु, म्हं १, हास दुमाजु ॥ ॥
*कौमारी पूजा*- कुम्हल भुजा १, पूजा जु १, ताय सलै चा १, पतवास
सलै चा १, धुन पु ४, जजमका पु २, इताल थु १, चेकन प्ल १,
धूपवास, दृष्टि जु १, दथु जे, कर्णपताका जु १, पंचपताका जु १,
अदुवार पा १, दक्षिणा दं २, ङा सलै १, सुखुला सलै १, सबुन पेश्चा
१, हास म्हं १ चफु माढे जु १, धाला ग्व १, सामा, पंला ता २,
पाङा ता २, द्वालचा २, सुवाल्या ता २, घासा ता २, बजि कु ६,
धलि ग्व १, दुदु दाया कु १

## पत्राङ्क १४० क

लप्ते, सलै, माको, मूल ता २, न्यान
सि चु फं १, न्यान पालु फं १, न्यान ह्याङु फं १, खलिका ॥ ॥
धलि नान ग्व १, कापोल को १, मताके फं १, मताकि माढे ता २ ॥ ॥
समय बिय मालक्व ॥ ॥
*सम्बत् ८२२ वैशाख शुदि ७ आवं चेयता पूजा जोरण*-
पूजा जु २, ताय सलै २, पतवास सलै २, पंचामृत सलै २, धुन पु १०,
इता थु २, जजमका पु १०, चेकन प्ल २, दृष्टि जु ३, कर्णपताका जु ३,
पंचपताका जु ४, अदुवार पा ३, द्वन्द २४, नेउत २४, ग्वलजा ग्व २,

मेला नेउत पु २, ङा सलै २, सुखुला सलै २, सबुन पेश्चा २,
धाला ग्व ३, सिधर तो ४, चफु माधे जु ६, चता माढे कु २,
भेवत बलि पा १, बलि पा १, दुगु म्हं १, मेश म्हं १, से, स्वान,
सिधाल, धूपवास प्व १ ॥ पंला ता ४, पाङा ता ४, द्वारचा
ता ४, सुवाल्या ता ४, घासा ता ४, धरि ग्व १, दुदु दाया कु १,
बजि कु ६, लप्ते, खलिका ॥

*लुय जोरण,* पूजा जु १, ताय पेश्चा ग्व १, पतवास सलै १, स्वान
पेश्चा १, संलै बलि पा १, ग्वलजा ग्व १, से पेश्चा १, लडुवा
माढे पेश्चा ग्व १, ङा सलै १, सुखुला सलै १, सबुन पेश्चा ग्व १,
धारा ग्वा १, जजमका पु २० एल मंढे पेश्चा ४, धुन पु २०,
पताप पु १, अं १२ व्या, दु कु २X, प्रताप पु ४ दु कु १X हाक,
पिव दिगया लंख, सिधर प्वरवा १,

*भोज नकेता-* पंला ता ४, पाङा ता ४, द्वालचा ता २, घासा
ता ४, एलमाधे, बजि, लप्ते ॥ ॥

*सम्बत ८२२ ज्येष्ठ शुदि ८, श्रीश्री एलाया जुजु बिज्याक याता-*
जाके फं १२ देगु

## पत्राङ्क १४० ख

रि जोरन-
जेनाल जोलं न्हु ३, जाके आ १८ फं ४ पंचयाता बिया न्हु ३,
जाके आ १, फं ५ किसियाता दाना बिया न्हु ३ ॥
जाके आ २१ फं १, हाङा थिक ॥ ॥

*संम्बत् ८२२ आशाढ वदि १२ श्रीश्री एरया जुजु बिज्याकयाता*
जाके फं ८ कु १, देगुरि जोरं, जेनाल जोलं न्हु २,
जाके आ १७ कु ६ पंचयाता बिया, न्हु २,
जाके आ १० किसियाता दाना बिया, न्हु २ ॥
जाके आ १८ फं ९ हाङा थिक ॥ ॥

*संम्बत् ८२२ ज्येष्ठ शुदि ८, श्रीश्री एराया जुजु बिज्याकयाता हाङा*
बजि फं ७ कु २, देगुलि जोलं न्हु ३,
बजि आ ३५ फं ५ पंचयाता बिया न्हु ३ ॥
बजि आ २६ कु ६ हाङा थिक ॥ ॥
सं ८२२ आषाढ वदि १२, श्रीश्री एराय जुजु बिज्याकया,
बजि आ २६ फं ३ कु २ पंचयाता बिया न्हु २,
बजि आ ४ फं ५ कु २ एराया प्रमानव,
बजि फं ६ कु २ देगुलि जोलन न्हु २ ॥
बजि आ ३१ फं ५ कु २ हाङा थिक ॥ ॥

*सं ८२२ ज्येष्ठ शादि ८, श्रीश्री एराया जुजु बिज्याकयाता*
मास के फं ७ कु २ न्हि ३,
मास फं १५ सरायाता दाना बिया ॥ ॥
*सं ८२२ आषाढ वदि १२, श्रीश्री एराजुजु बिज्याकयाता, मास फं ८ के ॥ ॥*
*सं ८२२ ज्येष्ठ शुदि ८, श्रीश्री एरायाजुजु बिज्याकयाता,* क्रशुल फं ७x न्हु ३ ॥ ॥
*स. ८२२ आषाढ वदि १२, श्रीश्री*

## पत्राङ्क १४१ क

*एराया जुजु बिज्याकयाता फं ८ के ॥ ॥*
*सं ८२२ ज्येष्ठ शुदि ८, श्रीश्री एराया जुजु बिज्याकयाता* फं ३ चि, माथं न्हु २ ॥ ॥
*सं ८२२ ज्येष्ठ शुदि ८, श्रीश्री एराया जुजु बिज्याकयाता,* फं २ कु १ चेकन,
मोस्यानयाता राश्वक्र छोया, फं ३ कु २ मता चेकन, न्हु ३,
कु ५ चेकन देगु जोलन न्हु ३ ॥ ॥
*सं ८२२ ज्येष्ठ वदि १५, श्रीश्री एराया जुजु बिज्याकयाता* कु ६ चेकन,
देगुलियाता न्हु ३ ॥ ॥
*सं ८२२ आषाढ वदि ११, श्रीश्री एराया जुजु बिज्याकयाता,*
फं ३ मता चेकन न्हु २, कु ३x चेकन, देगुलि जोलं, न्हु २ ॥ ॥
*सं ८२२ ज्येष्ठ वदि १५, श्रीश्री एराया जुजु बिज्याकयाता,* फं ५ जाके देगुरि जोलं न्हु ३ ॥ ॥
*सं ८२२ ज्येष्ठ वदि १५, श्रीश्री एराया जुजु बिज्याकयाता,*
फं ८ कु १ बजि, देगुरि जोलं न्हु ३ ॥ ॥
*सं ८२२ ज्येष्ठ शुदि ८, श्रीश्री एराया जुजु बिज्याकयाता,*
फं ७ चाकु पंचयाता बिया, ३ ॥ ॥
*सं ८२२ आषाढ वदि १२, श्रीश्री एराया जुजु बिज्याकयाता,*
फं ३ कु १ पंचयाता बिया न्हु २ ॥ ॥
जाके आ ४० फं ५ कु ३ हाडा सथिक ॥
बजि आ ५८ फं ५ कु १ हाडा सथिक ॥
मास आ ३ कु २ हाडा सथिक ॥ कें, दाना ॥
क्रशुल फं १५ कु २ हाडा सथिक कें ॥
चेकन फं २२ कु २ प्र २ हाडा सथिक ॥ थ्वतेस फं ७ प्र २
चौक्वाथया ॥
चि फं १२ कु १ माथं, हाडा थिक ॥

फं ३ प्र २ पारु हाङा सथिक ॥
कु १ प्र १ जिल माथं, हाङा सथिक ॥
अ १ हिंङ हाङाया सथिक ॥ तो १x ॥
फं ३ प्र १ शुपाचुर्ण हाङा सथिक ॥
फं ३ प्र २

## पत्राङ्क १४१ ख

प्लका हाङा थिक ॥ कु ३ हामल, हाङा सथिक ॥
कु ४ प्र १ तोमल हाङा थिक ॥ कु २ भोयुमल हाङा सथिक ॥
कु २ प्र १ हडडि हाङा सथिक ॥ फं ११ कु १ प्र चाकु हाङा सथिक ॥
तो ६ मरच हाङा थिक ॥ कु ३ प्र २ बुक घेल हाङा सथिक ॥
कु ३ प्र ३ तोयुव साखल हाङा सथिक ॥
*१ सं ८२२ पौष कृष्ण, द्वादसि कुन्हु, भुमि सोधनयाता हाङा-*
दं १५ सिधर, दं ९ कस्ति, दं १ खयल, दं ४ चतुसम,
दं १८ मतापूजायाता, दं ३ धुन, दं २ धरि दुदुयाता, दं ४ धूपवास गुगुर,
मो ३ दं ५५ जयमुनिया ॥
जाके फं ८ ग्वगल भा बिया, वा आ ३ फं २ ग्वगलभा बिया
जाके फं ५ मतकेयाता, चेकन कु ३ अ १ चेकं जोलंनस तयाया ॥
मोटं ३ शुकि ३ दं २१ हाङा थिक ॥ ॥
*सं ८२२ माध शुदि ५, पाद स्थापन याता हाङा,*
दं ३ धुन, दं ३ चन्द्रगुरि, दं ८ अदुवाल, दं ७ हामल,
दं १५ सिधर, दं ३, धूपवास, दं २ गुगुरि, दं २ शुठ पिपिरि,
दं ३ तफे, दं २ सवोउसखदि, दं ६ धरि दुदुयाता, दं १२ पुरुपा १,
दं ८ कस्ति, दं १८ मता पूजायाता, दं ७१ घेल, दं ६३ वासलयाता,
मोटं ६ दं ५२ जयमुनिया,
जाके फं ८ कु २ मता के होम के, जाके फं ११ कु २ ग्वगल भा बिया,
वा फं २२ कु २ माहासि बिया, चेकन कु २ प्र १ जोलंनस तयाया ॥
मोटं ८ दं ३८ हाङा थिक ॥ ॥
*सं ८२२ फाल्गुण वदि ६ दुवाल स्थापन याता हाङा ,*
दं १८ मता पूजायाता

## पत्राङ्क १४२ क

दं ५१ कृष्ण(कर्ण) पताकायाता ॥
मु लं पा १, दं ७ अदुवार, दं ३ धुन, दं १० भारा बय बिया,
दं २ इतार काप्वल, दं २० बुक घेल प्र २, दं ५१ मबुक घेर कु १x,
दं ७९ वासलयाता, दं २२ सिधर, मोटं ३ दं २ जयमुनिया,
जाके फं ८ मता के, होम के, चेकन फं १ प्र २ जोलनस तयाया ॥

मोटं ५ शुकि ३ दं २५ हाङा थिक ॥ ॥
*१ सं ८२२ फाल्गुन वदि ११, निराल छायाता हाङा,*
दं ८ हामल कु १, दं २० सिधर, अ २x, दं ११ भारा बय
द ५ अदुवार, दं ६ धुन चन्द्रगुरि, दं २० बुक घेल प्र २,
दं ३९ वासलयाता, मोटं ३x दं २६ जयमुनिया,
जाके फं १६ ग्वगल भा बिया, जाके फं ६ कु ३ होम के, मता के,
वा आ १९ फं ५ ग्वगल भा बिया ॥
चेकन कु १x जोलनस तयाया ॥ मोटं ५ दं १० हाङा थिक ॥ ॥
*द ८२२ चैत्र शदि ७ झ्याल ६ कुन्हु हाङाया,*
दं ३ धरि दुदु, दं ७ सिधर, दं ४ कस्ति, दं ८ हामल,
दं २० बुकघेल, दं ३५ मबुक घेल, दं २४x वासल, दं ३ धुन,
दं १८ मता पूजायाता, मेटं ३ दं २९ जयमुनिन हाङाया,
चेकन कु १ प्र १ जोलनस तयाया, जाके फं ४ मताके तयाया,
वा आ ३ फं ८ सबुनयाता, ग्वगल भा बिया,
जाके फं ५ कु १ ग्वगल भा बिया ॥
मोटं ४ दं ३७ हाङा थिक ॥ ॥
*१ सं ८२२ वैशाख शुदि ३ चुरिका छाया कुन्हु हाङाया,*
दं ५६ सिधल प्र २, दं १० सगा ग्वय ग्व ५०,
दं

## पत्राङ्क १४२ ख

२ ङा पारु, दं ७२ सघेल कु x, दं ८ कस्ति प्र १,
दं ८ हामल कु १, दं १ भोयुमल प्र १, दं १ प्रियंगु, दं १ सोलप्वसोक,
दं १ पिपिरि, दं २ रुपकेसर, दं ४ गुगुरि, दं ४ धूपवास,
दं १ सवोउखधी, दं १ मन्दफोल, दं २ श्रीखण्ड, दं २ कप्पु,
दं ४ कस्तुल, दं २ कुंकुम, दं १ वार, दं १ अगुल,
दं १ कुत, दं ४ चतुसम, दं खतलस(षटरस), दं ९ जिलफोल मं ६,
द. २० लवाङ, दं ३ मरच, दं १ जिल, दं २१ बुक घेल प्र २,
दं १५ अदुवाल, दं ४ धरि दुदु, दं ३ चन्द्रगुरि, दं ६ धुन,
दं १८ मता पूजायाता, दं ५१ मुलं पा १ च्यायता, मोटं ४ दं २५
जयमुनिया, चेकन कु २x जोलनस तया, जाके फं ७ कु २ मता के होम याता,
वा आ ३ फं ५ माहा से, ग्वगल भा बिया, सबुनयाता,
वा फं ३ ग्वगल भा बिया, भिं बजिया,
जाके फं १० ग्वगल भा बिया ॥ मोटं ७ दं ६ हाङा थिक ॥ ॥
वा आ ३७ फं ७ कु १ आवन चेययाता, महा सें बिया,
वैशाख वदि ८ ॥ जाके आ ९ कु ३ हाङा सथिक ॥
वा आ ७० फं ३ कु ३ हाङा सथिक ॥ चेकन फं ३ कु ३ अ १ हाङा सथिक ॥

मोटं ३४x दं १७ हाडा सथिक ॥ ध्वतेस वाकि पिफोने मार,
मोटं ११ दं ४३ ॥ ॥

*१ सम्बत् ८२२ ज्येष्ठ शुदि ८ श्रीश्री एराया जुजु बिज्याकयाता,*
उपसिं, वंसिधर, जय सिंयाके काया,
चेकन फं २ जगसिं, स्याम भंदिल बिया,
कु ३ पारु, कु ५ चि माथं, प्र १x जिर माथं, तो १ हिङ,
प्र २ हामर,प्र ३ तोमल,

## पत्राङ्क १४३ क

कु ३ प्रका, प्र १x हददि, प्र ३ चाकु,
प्र ५ बुक घेल, कु १x तोयुव साखल, तो १ मलच, कु २ शुपाचूर्ण,
फं ६ क्वातल धरि ॥ ॥

*१ सम्वत् ८२२ ज्येष्ठ वदि १४ श्रीश्री एराया जुजु बिज्याकयाता,*
जगसिं, स्याम, भंदिल बिया,
फं ३ कु १ चेकन, फं १ कु ३ चि माथं, कु १ हामल,
कु १ तोमल, कु ३ प्रका, कु ३ पारु, कु १ भोयुमल,
कु ३ शुपाचूर्ण, प्र २ जिर माथं, तो १ हिङ, प्र १ आबात,
प्र २ सासे, प्र १x तेतसे, तो १ मलच, प्र ३ हडदि,
कु २x चाकु, कु १x बुकघेल, कु १x तोयुव साखल ॥
लिथे ताडाव बिया-
कु ६ चेकन, कु ३ चि माथं, मं ६ हिं, प्र १ जिल माथं,
अ १ हडदि, कु १x पारु, कु १x प्रका चूर्ण, प्र २ हामल,
प्र २ तोमल, कु १x सुपाचूर्ण, फं ११ क्वातल धरि,
कु ३ दुदु मुलखाता, ग्व २ क्ववि धरि ॥ ॥
सम्वत् ८२२ आषाढ शुदि २, अर्त्मल भोपयकेता बिया,
जगसिं, स्याम भंदिरं,
कु ६ चेकन, कु ३ चि माथं, मं ६ हिङ, प्र १ जिलमाथं,
कु २ शुपाचूर्ण, कु १ पारु, आ १ हडदि, कु २ प्रका ॥ ॥
१ सम्वत् ८२२ आषाढ वदि १० श्रीश्री एरा जुजु बिज्याकयाता
जगसिं, स्याम, भंदिल बिया -
फं २ चेकन, कु ५ चि माथं, कु ३ शुपाचूर्ण, कु १ हामल,
कु २ तुमल, प्र १ जिल माथं, प्र २ हाडदि(हडदि) मं ६ हिङ,
कु ३ प्रका, कु १ भोयुमल, कु २ पारु, प्र ३ तोयुव साखल,
कु १ चाकु, प्र ३ बुक घेल, ग्व २४ क्षज, आषाढ वदि १२ रिथे बिया ॥

## पत्राङ्क १४३ ख

कु ६ चेकन, कु २ चि माथं, अ २ जिल, मं ६ हिं, प्र २ हडदि,
कु ३ पारु, फं ६X क्वात धलि, कु १ सुपाचूर्ण ॥ ॥
१ सम्वत् ८२२ वैशाख वदि १ जज्ञयाता बिया,
छो आ ६ फं ८ छत्रसिं कस्त बिया,
वा आ ३५ ह्याङु अक्षतयाता, छत्रसिं कस्त बिया ॥ ॥
सम्वत् ८२२ ज्येष्ठ वदि ४, जज्ञयाता पुवा के बिया ॥
जाके आ ३२ बुधवाल कुन्हु, जाके आ १०० ज्येष्ठ वदि ५ वृहस्पति,
जाके आ ५६ आषाढ शुदि १,. जाके आ ३८ आषाढ शुदि ३,
जाके आ ८४ आषाढ शुदि ५, जाके आ २० आषाढ शुदि ८,
जाके आ १६ फं ५ आषाढ शुदि १०, जाके आ २० आषाढ शुदि १०,
जाके आ २० आषाढ शुदि ११, जाके आ २१ आषाढ शुदि ११,
जाके आ १४ आषाढ शुदि १३, जाके आ ३० आषाढ शुदि १४ ॥
जाके आ १६ फं ३ जयराज बिया थिक ॥
जाके आ ४५१ फं ५ जज्ञयाता बिया थिक ॥
जाके आ ५ मेलम्हा बिया थिक ॥ ॥
१ सम्वत् ८२२ ज्येष्ठ शुदि ९ भायदेव बिया,
बजि आ २०० भायदेव बिया,
बजि आ २०० ज्येष्ठ वदि २, बजि आ २०० ज्येष्ठ वदि १०,
बजि आ २०० आषाढ शुदि ३, बजि आ ९१ भायदेव बिया ॥
बजि आ ८९१ भायदेव बिया थिक ॥ ॥
बजि फं १० प्रमानपं बिया, कुथ तानेयाता, ज्येष्ठ शुदि १० ॥
बजि फं १० कु १ एरान, समिध सि ह(१), सेल्हाय हव पनिस्ता ॥

## पत्राङ्क १४४ क

बजि फं २७ अत्मल, भोज नकाया, आषाढ शुदि २ ॥
बजि फं १५, भिं बजि बिय, उप्र सिं, आषाढ शुदि १३ ॥
बजि आ ४ फं ४ ख्वग भा बिया, आषाढ वदि ९ ॥
बजि आ ५ प्रमानपंनिस्त बिया, कुथ थानेयाता, आषाढ वदि १० ॥
बजि आ २ देवखुल बिया, कुथथानेयाता, आषाढ वदि १० ॥
बजि फं १७ श्रीश्री एराया जुजु ब्यारि बिज्याचकाया ॥
बजि फं १० भिं बजि, माहासिं बिया, जज्ञयाता ॥
बजि फं १५ श्री उपाध्याजुयाता कुथ थानेयाता बाबुसिं बिया ॥
बजि आ ३५ फं ३ कु १ चुलचाल हाङ्ग थिक ॥ ॥
बजि आ ९८४ कु १ हाङ्ग सथिक ध्वते ॥
वा आ १४७६ कु १ प्र २ थिकन ॥
वा आ १५११ कु १ प्र २ वाहाङ्ग सथिक ॥

जाके आ ४७७ फं ८ हाङा सथिकन ॥
थवतेस आ ४८ फं ७ वंसि धलयाके काया ॥
छो आ ६२ फं ६ कु १ हाङा सथिक ॥
थ्व चितायाक पूर्णसिं, पशुराम, लछेराम, रामहरि, चौकात भंडि ॥ ॥

*१ सम्वत् ८२२ श्रावण शुदि १, जज्ञ मंडप पियकाव थेङाया ॥*

शिवनान ||||, जोगिदास ||||, भागिराम ||||, चुकुति ||||, ।
जिव सुस्का ||||, चत्रसिं जो ||||, जगत्सिं ग्व ||||, चुकुनादा |||, ॥
नरेन्द्रसिं ||||, माहात्सि ||||, धनदर्त्त ||||, देवराम |||, ।
चुकु धेक ||||, जयसिं ||||, हाकु सु ||||, मानसिंह |||, ।
रामकृष्ण ||, पूर्ण सिं ध |||, मनिधल जो |||,
धोकम्हा |||, । विसेश्वर |||, धनसिं |||, लधुनाथ,
गंगाराम सा |||, । छत्रसिं कस्त |||, जोगसिं |||, तोलाराम |||,
दण्डपानि

## पत्राङ्क १४४ ख

|||, । श्रीकुरेश्वर ।, श्रीमहादेव ।, हरि खि ||,
चुकुति खि |||, । मोहनसिं |||, रामहरि |||, सुखुरकस्त |||,
देव खुर ||,। धनसिं |||, महादेव ||| श्रीरुद्रराज |||,
तवधेक |||, वशिधल |||, जयसिं |||, उपसिं |||, ।
विश्वनाथ |||, । हाकु जु |||, मनोहर सिं |||, शिवसिं ॥
तवधेक |||, । भायदेव |||, भीमानन्द सिं |||, मनोहर सिं |||,
रत्नसिं जो |||, । धनी ||||, दसवति ||||, गंगाधर ||||, सिद्धिसिं ||||, ।
सुरत्सिं ||||, दातेम्हा ||||, सुमुक ||||, बालकृष्ण जो ||||, ।
चुकुति क्वा ||||, वखसिं ||||, पद्मसिं ||||, शिवहरि खि को ||||, ।
दातेम्हा क्वाठ को ||||, मुनि ।, विरसिं ||||, जयसिं क्वा ||||, ।
ध्वकम्हा |||||, मेरु ||||, जगत्सिं वै ||||, पूर्णराम ||||, ।
श्रीरामचन्द्र ||, हाकु म |||, जिव नन्द |||, श्रीपद्मिम उभ्का |||, ।
ससिधर जो |||, श्रीपुरन्द्र मिश्र ||, सर्व्व सिं भं |||, । सिद्धिराम ||,
जगत्सिं |||, देविदास |||, धर्म्मराम ||, । सुखुल द ||,
शिधन |||, भीम |||, रामेश्वर |||, । पूर्णसिं |||,
वंशि |||, तेकनसिं |||, रधुराम |||, । धनसिं |||,
षनपति |||, चुकुति |||, वंशि भं |||, । तुलशीराम |||,
थकुल |||, भागिराम |||, रुद्रसिं |||, । शिव कृष्ण पा |||,
मुनिधर |||, धर्म्मराम |||, चक्रसिं. |||, । चक्रपानि ||||,
शिवनान ||||, जगत्सिं जो ||||, जयराम ध्व ||||, ।
दातेम्ह ||||, वंशिधर |||, चक्र |||, श्याम |||, ।
देवराम |||, श्रीबछ्यियि |||, रामचन्द्र |||, लछेराम |||, ।

भर ।।।, पूर्णसिं ।।।, लाला, भोनिशंक ।।।, ।
हरिसिं जो ।।।, हाकु आ ।।।, भाय

## पत्राङ्क १४५ क

देव ।।।, कल्याण सिं ।।।, ।
जयशंकल जो ।।।, मानसिं आ ।।।, गोपि आ ।।।, रामभद्र ।।।।, ।
देवराम दा ।।।।, वंशिधर दा ।।।, हाकुराम ।।।, अमृतसिं ।।।, ।
शिरि कृष्ण कस्त ।।।, चुकुति ।।।, देवराम ।।।, मेरु ।।।, ।
अन्तसिंके ।।।।, धनराम ये ।।।, देवराम ।।। रामेश्वर ।।।, ।
दुर्गादास,स ।।।, मया ।।।, सुखुल जो ।।।, सुखुल होदा ।।।, ।
भागिसिं ।।।, माहात ।।।, वासुदेव ।।।, विसेश्वर ॥, ।
विश्वनाथ ।।।, देव ।।।, श्रीपरमानन्द ।।।, राजाराम मु ।।।, ।
चुकु हे ॥, मेत्र सिं ॥, नानसिं ॥, दातेम्ह ॥, ।
हास कस्त ।।।, जयराज आ ।, जगन्नाथ चो ।।।,
राम चो ॥, । विद्याधर ॥, हेरसिं ॥, जगत्सि ।।।, पूनराम ।, ।
गंगाराम ।।।, भागिराम ।।।, धनराम ।।।, वलाय ।।।, । श्रीहेमराज जु ।।।,
श्रीघेरोत थाकुर ।।।, वंशिधर जो ।।।, शंकर सिं ।।।, । जिवराम प्र ॥,
छत्रराज ।।।, शिवहरि ।।।, दुर्गादास ।।।, । पूर्ण सिं ।।।, पशुराम ।।।,
रामहरि ।।।, लछेराम ।।।, सर्ण धर्ब्वा ।।।, चन्द्रराम धर्ब्वा ।।।,
नरहरि ॥, वंशि ।।।, । विश्वराम ।।।, देव ।।।, वासु ।।।,
जयहरि ।।।, । धनदेव ।।।, सूर्य ।।।, धनसिं ।।।, दुवाल ।।।, ।
देवसिं कट् ।।।, पिलाराम ।।।, जयहरि ग्व ।।।, वासिं ।।।, ।
नाख भल्या के ॥, दत्त वै ।।।, धनराम वै ।।।, श्यामहरु ।।।, ।
पारु भं ।।।, रछेराम खि ।।।, स्याम भं ।।।, जगत्सि भं ।।।,
उधव भं ।, । तुलशिराम सु ॥, भागिराम सु ॥,
वीरभद्र सु ॥, देवराम सु ॥, । हरि, सु ।, देवराम सु ।,
गया सु ।, देव सु ।, । पशुराम सु ।, बलि सु ।,
चन्द्र होडा ।।।, लक्ष्मि धर ।।।, धर्म्म ।।।, रामहरि ।,

## पत्राङ्क १४५ ख

जय कल्याण हो ।।।, देवराम ।।।, गंगाधर ।।।, जगत्सि हो ।।।, ।
तवधेक, नक, काशिराम, स, विश्वनाथ स, जगति खा,
जगत्सिं माक, दातेम्ह काय गंगाधल, कुशिधल, कु,
बालकृष्ण, कु वासिं मि(?) ॥
थ्व चितायाक भायदेवया ॥.॥
*१ सम्वत् ८२२ पौष, कृष्ण, द्वादशि, कुन्हु भस्म नदी ।* प्रवाहया,
मा घरोत ॥,

आवं मत पा ८, सोसि मालक्व, सासि ग्वल का २,
सिमता प्वात १, सिमता मालक्व, ओलंगत हर,
ओलंग सि, पूजा जु १, ताय सलाव १, पतवास सलाव १,
धून पु २०, इता थु २, जजमका पु २०, चेकन प्ल ४,
मताके फं २, मताके मंढे जु २, स्व(स्वा)न वा कु १,
पंच व्रीहि फं २, तेछ्रो कु १, अक्षत कु १, हामल कु १,
पुवा के फं २, द्येल कु १, कस्ती प्ल १, छ्वालडु प्ल १, साखल प्ल १,
साधलि पा २, सा दुदु पा २, ब्याल ग्व १, सिन्दुर कापोल क्व १,
कुम्हल का ग्व १, पाशुल का ग्व १, ह्याङु काप्वल कुण्ड हिने
गाछि, हाकु छत्र सोता १, हाकु कापल कु १x, तोयु कापल कु २x,
खासि ग्व १, सिन्दुर तंगुर १, एयुका सलै १, पलका सलै १,
भोयुमल सलै १, सियुव हामल सलै १, प्रियङ्गु, बयल से,
सुमुख, सोलपोसोक, मरच, पिपिलि, शुठ, हलड, बेहलल,
आवल, रुपकेशर, पद्मकेशल, चन्द्रनगुलि ११०, गुगुलि,
सर्व्वोषधी, बिफाकन, कर्णपताका जु २, पंचपताका जु ५,
लून, झामर से ग्व १, लडुवा मंढे ग्व १, तु, ङिया द्वाफल १०८,
खेडा

## पत्राङ्क १४६ क

पताल ११०, जालेदे ग्व २, बलिपा ७, द्वन्दु ६०,
नेउत ६०, मेला नेउत पु ३, ग्वलजा ग्व ३, गोग्रास १,
कुम्हल भुजा १, आरति १, चरपति १, सग्वन जु १,
कलश ताहाप्व ग्व १, माच पु १, न्हस्कन पा १, सिधमुङ
ग्व १, अर्घा ग्व २, माच पु २, दुवाल्याख पु २ थाल पा १,
माच पु १, पञ्च धारा ग्व ४, चिचुन सलै १, चेकन प्ल १,
हरडि चुन सलै १ दृष्टि जु १ पंचरत्न जु १, लुँ चेत १, ह्याङु
पात को १, ह्याङु सोता छत्र १, ह्याङु अक्षत सलै १, रक्तचन्दन,
पंचामृत जु १, गंगाजल, झामल से ग्व १२, अद्वाल पा १,
पंचपताका जु १, कर्णपताका जु १, नासक, षत रस, दुदु पा १,
जजमका पु ६, बुक घेल प्ल २, वासर, ग्वल सोहोन मं २,
जीऱ, मरच, लवाङ, कशुर, जिफोल मं २, दृष्टि तवजु १,
दृष्टि दथु जे जु २, अदुवार पा ५, लायजला, सह से,
स्वान तवसे, सिधार, मोकसिर, ग्वाल, श्रुवा जोलन
जु १, तबलिचा ग्व १, कोयिस पु १, चुपे पु १, त्वाकल ग्व १,
दुगु म्हं १, समय पेश्चा १, ङा सलै १, सुखुला सलै १,
धाला ग्व १, चता मंढे कु २, चफु मंढे जु ९, धूपास पो १,
अष्टादश समिध जु २, षोडस समिध जु २ ॥ ॥

*लिहा वयाव कलशार्च्चन ॥*
जु १ पूजा, ताय सलै १, पतवास सलै १, धून पु २०, इताल थु २,
चेकन प्ल २, जजमका पु ३०, कलश तहाडपो ग्व १, माच पु १,
न्हस्कन पा १, सिध्रमुङ ग्व १, अर्घा ग्व २, माच पु २,
अर्घपात्र ग्व २, माच पु २, अदुवार पा ३, कर्णपताका जु २,
पंचपतका जु ६, दृष्टि जु २, मो

## पत्राङ्क १४६ ख

हनी साज, समय पेश्चा १,
ङा सलै १, सुखुला सलै १, धाला ग्व १, चफु माढे जु १४,
चता माढे फं १, बलिपा १३, द्वन्दु २४, नेउत २४, मेला नेउत २,
ग्वलजा २, गो ग्रास २, कुम्हर भुजा १, आरति १, चरपति १,
सग्वन जु १, दुदु पा १, से, स्वान, तवसे, मताके फं २,
मताके मंधे जु २, सलै मालको, लप्ते माकोट, सिधार,
सहर दुगु म्हं १, दक्षिणा, चिचुन, चेकन, धुपवास प्व १ ॥ ॥
*आचातयाता पूजा जु* १, ताय सलै १, पतवास सलै १, धुन पु २,
इताल थु १०, जजमका पु २, चेकन अस्ता २, पंचपताका पु १,
भेवतबलिपा १, समय पेश्चा ग्व १, ङा सलै १, सुखुला
सलै १, धारा ग्व १, सलै ग्व ४, चफु मंधे जु १, कात्वा पा पु १ ॥ ॥
*ङाता पोलल देवलस,* पूजा जु १,ताय सलै १, पतवास सलै १,
धुम पु ६, इताल थु १, जजमका पु ३, चेकन प्ल २,
पंचामृत जु १, पंचपताका जु ४, कर्णपताका जु ३,
दृष्टि जु ३, अदुवार पा ३, समय पेश्चा ग्व १, ङा सलै १,
सुखुला सलै १, सुखुला सलै १, धाला ग्व १, चफु मंढे जु ६,
चता मंढे पा ४, सलै मालक्व, बलिपा ३, द्वन्दु १६,
नेउत १६, मेला नेउत ग्व १, गोलजा ग्व १, चि, चेकन,
दुगु म्हं १, दुसुल, से स्वान, सिधाल, सिधर पोल १,
गोय, दक्षिणा दं ७, धुपवास पो १ ॥ ॥ *देवलचातोस्के,*
मतापूजा जु ४, हास म्हं ४, दक्षिणा दं ४ ॥ ॥
*भैरवस्के,* मता पूजा जु १, हास म्हं १, दक्षिणा दं ७ ॥ ॥
*दुवनेयाता,* मता पूजा जु ५, दक्षिणा दं १८ ॥ ॥ खेज

## पत्राङ्क १४७ क

ग्व १२, ङा प्र २, पंला ता २, पाङा ता २, द्वालचा २, सुवाल्या ता २, बजि फं २,
कोबि धलि ग्व १, दुदु दाया कु १, लप्ते, खलिका, बाता, तग्हा पो,
लासा मालको ॥ ॥

*१ नल चुयाया हाङाया धरोत ॥*
फं ४ मताके, फं २ होम के, कु २ केग्वल, कु ७ जाके, कारक,
कु ३ जाके माहान, कु ३ जाके दुवाल, कु २ अक्षत, कु २ बजि,
कु १X चेकन, कु १ तेछो, कु १ हामल, फं १ पञ्च बेहि,
प्र १ कस्ति, प्र १ छ्वालडु, प्र १ साखल,कु १X घेल, कु १ घेल बुक,
जु १० कर्णपताका, जु १९ पंचपताका, जु ११ दृष्टि पा १५ अदुवाल,
जु १ लुचेत, जु १ पञ्चरत्न, ग्व १ ह्याङु छत्र, ग्व १ स्वता हाकु छत्र,
कु ३ हाकु कापोल, कु २X तोयुव काप्वल ह्याङु काप्वल कुण्ड हिनेयाता, पु १५० जजमका, धु १०० धुन, दं २ स्वान बय,
दं ५ न्यान, दं १९ दुदु धर, दं १८ मतापूजा, दं १२ भाडा,
दं ६४ श्रीश्री जुजुस्के दुता, दं १ षतरस, मो २ बाद्य,
म्होय, कारक, माहान, बय थिक ॥
जाके फं १२ हाङा थिक ॥
मोटं ३ दं २१ हाङा थिक ॥ ॥
शिवसिं बिया, फं १ चि, कु ५ म्वात प्र २ हरडि ॥
थ्व चितायाक, शिवहरि, छत्रसिंह कस्त, जगत्सिंह,
धनसिंह, महेन्द्र सिंह ॥ ॥
*१ सम्वत् ८२३ माध कृष्ण,* द्वादशी तिथि, *देवल छेया,*
*आवन चेया, थ्व कुन्हु, देवस्के* पूजा याङा धलोत,
जु १ पूजा, ताय सलै १, पतवास सलै १, धुन पु ५,
जजमका पु २० ॥

## पत्राङ्क १४७ ख

इताल थु १, चेकन अस्ता १, मताम्वाल, बजि फोया बलि पा १, लडुवा
मंढे पेश्चा २, एल मंढे पेश्चा १, से पेश्चा २, स्वन पेश्चा २, पताप पु १,
ताय पेश्चा २, पिउदिगया लंख, कलश ग्व ४, अक्षत पेश्चा २, ङा सलै १,
सुखुला सलै १, समय पेश्चा १, न्यान धारा ग्व १ ॥
*ङाता पोललस,* जु १ पूजा, म्हं १ हंस ॥
*देवलचा पूर्व्वस,* जु १ पूजा, म्हं १ हंस ॥ *देवलचा दक्षिणस,* जु १ पूजा म्हं
१ हंस ॥
*देवलचा पश्चिमस,* जु १ पूजा, म्हं १ हंस ॥ *देवलचा उत्तरस,* जु १ पूजा,
म्हं १ हंस ॥
*भैरवस्के,* जु १ पूजा, म्हं १ हंस, समय पेश्चा जु १ ॥
पंला २, पाङा ता २, द्वालचा ता २ बजि, लप्ते मालको ॥
थ्व चितायाक, शिवहरि, बिज, छत्रसिं कस्त, जगत्सिंह, धनसिंह,
महेन्द्र सिंह ॥ ॥
१ था पूजास तयाया, रो १० या थलि, मु मोटं ९००, रो ७ नकदोल,

मू मोटं ४५५ , रो ४X द्ववित, मू मोटं ४०५, रो ३X रावल दोल,
मू मोटं ३५० ॥ ॥

श्रीचुकुति भाजु याता बियाया, रो ४ कुन पाक्व मू मोटं ३०० ॥
थ्व चितायाक, बु भंडिर, जिवराम, सर्ण, चन्द्रराम, नरहरि वंशिधर ॥ ॥

*१ सम्वत् ८२२ कार्त्तिक शुदि ४ कत्सि दुकायाया ॥*

नाराया ॥ कु १४६ म्हं १४६ दं १४६ ॥ ॥ धरिखेलया ॥ कु ३४ म्हं ३४ दं ३४ ॥ ॥
भोतया ॥ कु १८२ म्हं १८२ दं १८२ ॥ ॥ चौक्वाथया ॥ कु ५ म्हं ५ दं ५ ॥ ॥
खणपुया ॥ कु ५० म्हं ५० दं ५० ॥ ॥
कु ४१७ थिक

## पत्राङ्क १४८ क

म्हं ४१७ थिक मो ३X थिक ॥ ॥

*१ सम्वत् ८२२ कार्त्तिक वदि ३ वाभुदोया, धुनसि सि दुकायाया ॥*
*भोतया,*

ग्व २१ दु ४X फी, फा ६, ग्व १७ दु ४X फी, फा ८,
ग्व २३ दु ४X फी, फा ७, ग्व ११ दु ५ फी, फा ८,
ग्व ४ दु ५X फी, फा १२, ग्व ११ दु ३X फी, फा १३,
ग्व ३ दु ४X फी, फा १५, ग्व ७ दु १० फी, फा ८,
ग्व ४ दु ८X फी, फा १२, ग्व ६ दु ७ फी, फा १३,
ग्व ४ दु २X फी, फा १३, ग्व १ दु ४X फी, फा १५,
ग्व १ दु ५ फी, फा ८, ग्व ५ दु ३ फी, फा १५,
ग्व ३ दु २X फी, फा २०, ग्व २ दु ३ फी फा २०
ग्व ३ दु ४X फी फा १२, ग्व ३ दु ८X फी, फा ९,
ग्व ३ दु ६ फी, फा ८, ग्व १ दु १५ फी, फा १५ *साल्मि,* (साल्सि?)
ग्व २ दु २१ फी, फा १३ *साल्मि,* ग्व १ दु २१X फी १२ फा १८ *साल्मि* ॥
ग्व १३६ सिया थिक, म्हं १४५८ थिक, मोटं १२ शुकि १ थिक ॥ ॥

*यंलादोया धुनसिन* सि दुकाया,
*भोतया,*

ग्व २ दु १४ फी, फा १२, ग्व ३ दु ३X फी,फा १७,
ग्व १ दु १२ फी ७ फा १०, ग्व १ दु ७ फी, फी ८,
ग्व १ दु ९X फी ९ फा ११, ग्व १ दु ७ फी, फा १२,
ग्व १ दु ८ फी ७ फा १२, ग्व १ दु ५ फी फी ८,
ग्व १ दु ६ फी १० फा ११, ग्व १ दु ९ फी ६ फा ११,
ग्व १ दु ७ फी ८ फा १०, ग्व ७ दु ९ फी ८ फा १०,
ग्व १ दु ८X फी ११ फा ११,ग्व २ दु ८X फी ९ फा १०,
ग्व १ दु ६X फी ११ फा १४, ग्व १ दु १०X फी ११ फा ११,
ग्व १ दु ६ फी १४ फा १५, ग्व ४ दु १४

## पत्राङ्क १४८ ख

फी १० फा ११,
ग्व १ दु ६ फी १० फा १४, ग्व १ दु ६x फी १० फा ११,
ग्व २ दु ६x फी १३ फा १४, ग्व १ दु ९x फी ११ फा १२,
ग्व १ दु ८ फी ९ फा १२, ग्व ५ दु २१ फी १५ फा १५ साल्मि (साल्सि?) ॥
ग्व ४८ सिया थिक, म्हं १८०८ थिक, मोटं १५ दं २३ थिक ॥ ॥

*पनातिया धुनसि सि वाभु दोया,*
ग्व २६ दु ४x फी, फा ८, ग्व २६ दु ४x फी, फा ७,
ग्व ४ दु ४ फी, फा ७, ग्व ७ दु १० फी, फा १०,
ग्व ५ दु ३x फी, फा १३, ग्व ४ दु ७x फी, फा १४,
ग्व ३ दु ३x फी फा ६, ग्व १ दु ५ फी, फा १०,
ग्व ४ दु ४ फी फा ८, ग्व १ दु २१ फी १८ फा १८ साल्मि,
ग्व १ दु १५ फी १७ फा १७ साल्मि, ग्व १ दु ६x फी १७ फा १७ साल्मि,
ग्व ४ दु ६x फी १९ फा १९ थाम, ग्व १ दु १२ फा ८,
ग्व २ दु ३x फा १७ ॥
ग्व ८९ सिया थिक, म्हं ११६७ थिक, म्हं २८, मोटं ९, शुकि ३ दं ६ थिक,
दं २८, म्हं ५६८ मो ९x दं ५ थाम हवया दुग ॥ ॥

*यंला दोया धुनसि सि, पनातिया दुकाया,*
ग्व ४ दु ८ फी फा ८, ग्व ३ दु ७ फी फा ९,
ग्व ३ दु ४x फी फा १३, ग्व ३ दु २१ फी १४ फा १४ साल्मि, (साल्सि?)
ग्व १ दु २१ फी १८ फा १८ साल्मि ॥
ग्व १४ दु सिया थिक, म्हं ६१८ थिक मोटं ५ दं २३ थिक ॥ ॥

*चौक्वाठया धुनसि सि, वाभुदोया दुका,*
ग्व १४ दु ४x फी, फा ८, ग्व ३ दु २x फी, फा १३,
ग्व ३ फी फा ७ , ग्व १ दु ६x फी फा १६ साल्मि (साल्सि?) ॥
ग्व २१ सिया थिक, म्हं १७८ थिक, मोट १x थिक ॥ ॥

*यंला दोया धुनसि सि, चौक्वाठया दुकाया,*
ग्व १ दु ८ फी, फा ८,

## पत्राङ्क १४९ क

ग्व १ दु ४ फी ९ फा १०,
ग्व १ दु ६ फी ११ फा १२, ग्व ३ दु ७x फी, फा ७ ॥
ग्व ६ सिया थिक, म्हं ८० थिक, दं ८० थिक ॥ ॥

*खनपुया धुनसि सि वाभुदोया दुकाया,*
ग्व १७ दु ४x फी, फा ८ , ग्व १ दु ३x फी फा १४,
ग्व २ दु ४ फी, फा ७, ग्व २ दु ४ फी, फा १५,

ग्व ६ दु ४x फी, फा ८, ग्व १ दु ९ फी, फा ८,
ग्व १९ दु २x फी,फा ११, ग्व १ दु ६x फी, फा १४ साल्मि ॥
ग्व ५० सिया थिक, म्हं ३३८ थिक, मोटं २ ≠ दं १० थिक ॥ ॥
*यंला दोया धुनसि सि खनपुया दुकाया,*
ग्व ३ दु ९ फी ८ फा ११, ग्व १ दु ९ फी ८ फां ९,
ग्व १ दु १४ फी १० फा १३ साल्सि, ग्व १ दु ६ फी १० फा ११,
ग्व २ दु ९ फी ८ फा ९,
ग़्व १ दु ५x फी ११ फा १२,
ग्व १ दु २१ फी १४ फा १४ साल्सि ॥
ग्व १० सिया थिक, म्हं ३३५ थिक, मोटं ३ दं ८ थिक ॥ ॥
*धरिखेलया धुनसि सि वाभुदोया दुकाया,*
ग्व २२ दु ४x फी फा ८, ग्व ४० दु ४x फी फा ९,
ग्व १ दु १६ फी १० फा १६ साल्सि, ग्व ३ दु १० फी फा ९,
ग्व १ दु ५x फी ११ फा ९, ग्व ३ दु ३ फी ८ फा ९,
ग्व १ दु २१ फी १४ फा १४ साल्सि ॥ ग्व ५ दु ४ फी, फा ७,
ग्व १ दु ३x फी, फा १३ ॥
ग्व ७७ सिया थिक, म्हं ७५४ थिक, मो ६, दं १० थिक ॥ ॥
यंला दोया धुनसि सि, धरिखेलया दुकाया,
ग्व ३ दु ६x फी, फा ८, ग्व २ दु २x फी फा २०,
ग्व १ दु ३ फी फा १९ ॥
ग्व ६ सिया थिक, म्हं ७९ थिक, शुकि २ दं १९ थिक ॥ ॥
नालाया धुनसि सि वाभुदोया दुकाया

## पत्राङ्क १४९ ख

ग्व ३० दु ४ फी फा ७, ग्व २३ दु ४x फी, फा ८,
ग्व ३ दु ५x फी, फा ८, ग्व ५ दु ५x फी, फा १०,
ग्व २ दु १०x फी फा १०, ग्व १ दु ४x फी, फा ८,
ग्व २ दु ८x फी, फा ८, ग्व ३ दु ५ फी, फा १०,
ग्व १ दु १५x फी, फा १३ साल्सि, ग्व १ दु १९x फी फा १३ साल्सि ॥
ग्व ७२ सिया थिक, म्हं ७५१ थिक मोटं ६ दं ७ थिक ॥ ॥
*यंलादोया धुनसि सि नालाया दुकाया,* ग्व ७ दु ४x फी फा १२,
ग्व १ दु ६x फी, फा ९, ग्व ३ दु ३x फी फा १७,
ग्व १ दु २१ फी फा १४ साल्सि, ग्व २ दु २१ फी फा १४,
ग्व १ दु १० फी फा ९, ग्व १ दु ८ फी ८ फा ९, ग्व ३ दु ८x फी ८ फा ९,
ग्व १ दु ९x फी ८ फा ९, ग्व १ दु ११ फी ७ फा १०, ग्व १ दु ७ फी ७ फा १३,
ग्व १ दु ६x फी ८ फा ९, ग्व १ दु १० फी फा ८, ग्व १ दु ६x फी फा ११,
ग्व १ दु १२ फी ९ फा १०, ग्व १ दु ९ फा १२, ग्व १ दु ६x फी ११ फा १२ ॥

ग्व २८ सिया थिक, म्हं ११५९ थिक मोटं ९x दं २८ थिक ॥ ॥

*साङाया धुनसि सि, वा भु दोया दुकाया*

ग्व २० दु ४x फी फा ७, ग्व २१ दु ४x फी, फा ८, ग्व १ दु ४ फी फा ७, ग्वल ५ दु ३x फी फा ९, ग्व ४ दु ३x फी फा ९, ग्व ४ दु ३x फी फा १४, ग्व १ दु ३x फी फा १४, ग्व ५ दु ३x फी फा १३, ग्व ३ दु १०x फी फा १०, ग्व १ दु २x फी फा ८, ग्व १ दु ३ फी फा ८, ग्व १ दु ४ फी १५ फा १९, ग्व १ दु १४ फी फा ११, ग्व २ दु २१, फी फा १३ साल्सि ॥

ग्व ६६ सिया थिक, म्हं ५९५ थिक मोटं ५ थिक ॥ ॥

*यंला दोयां धुनसि सि साङाया दुकाया,* ग्व १ दु ३x फी फा १९

## पत्राङ्क १५० क

ग्व १ दु ५, फी फा ७, ग्व २ दु १० फी ८ फा ९, ग्व १ दु ८x फी फा ८, ग्व १ दु १०, फी ७ फा ९, ग्व २ दु ८ फी ८ फा १०, ग्व १ दु ८x फी ८ फा १०, ग्व १ दु १०x फी ८ फा १०, ग्व १ दु ९x फी ८ फा ९, ग्व २ दु १० फी ७ फा ८, ग्व १ दु १० फी १० फा १२, ग्व १ दु १२ फी ६ फा १०, ग्व ३ दु ३ फी फा १६ ।

ग्व ५ दु २ फी २१ फा २३, ग्व २ दु २१ फी १४, फा १४ साल्सि ॥

ग्व २५ सिया थिक, म्हं ३८२ थिक, म्हं ३५६, मोटं ३ दं २५ थिक मोटं ३ ॥ ॥

ग्व ६५३ सथिक सि दुकाया, म्हं ११२८७ म्हाया सथिक, मोटं ९४ ≠ दं ११ सथिक दाम वाङ ॥ ॥

*१ थेमिया धुनसि सि, वाभुदोया,*

ग्व १२४ दु कु ४x फा ८, ग्व १७ दु कु ४ फा ७, ग्व १७ दु कु ४x फा ७, ग्व ५ दु कु ४x फा १०, ग्व १ दु कु ३, फा १४, ग्व ३ दु कु ३x फा १५, ग्व ११ दु कु ३x फा १३, ग्व ४ दु कु ८x फा १३, ग्व २ दु कु ७ फा ११, ग्व १ दु कु ८ फा ८, ग्व ३ दु कु २ फा १३, ग्व ३ दु कु १०x फा ९, ग्व १ दु कु ३ फी फा १०, ग्व ७ दु कु ६ फा ८, ग्व २ दु कु ३x फा ९, ग्व ६ दु कु ४x फा १३, ग्व ६ दु कु ४x फा १३, ग्व ६ दु कु ३ फा १७, ग्व १ दु कु १० फा १३, ग्व २ दु कु ७x फा ८, ग्व ७ दु कु ३x फा २७, ग्व १ दु कु ५ फा ९, ग्व २ दु कु ६x फा १७, ग्व १ दु कु ४x फा १६,' ग्व १ दु कु ३ फा १९, ग्व २ दु कु ४ फा १५, ग्व ३ दु कु ३x फा १५, ग्व १ दु कु ९x फा १६, ग्व ४ दु कु ७x फा १४, ग्व १ दु कु ६x फा १३, ग्व ६ दु कु ९ फा १६ फी ९, ग्व ३ दु कु ६

## पत्राङ्क १५० ख

फा ७, ग्व ३ दु कु ३x फा १७,

ग्व १ दु कु ११ फा १०, ग्व १ दु कु १० फा ८, ग्व १ दु कु १० फा ९, ग्व १ दु कु ६x फा ८, ग्व १ दु कु ४ फा १२ फि ९, ग्व १ दु कु ७x फा ७,

ग्व १ दु कु १०x फा ९ फि ७, ग्व १ दु कु ८ फा ९, ग्व १ दु कु ९x फा ८ ॥
ग्व २६० सिया थिक, म्हं २२२३ थिक, मोटं १८x दं २१ थिक ॥ ॥

*१ थेमिया, यंलाखेया धुनसि सि,*

ग्व ३ दु कु ६x फा ७, ग्व १ दु कु ११ फा ९ फी ७, ग्व ३ दु कु ५ फा ९ फि ७, ग्व ५ दु कु ७ फा ७, ग्व १२ दु कु ७x फा ७, ग्व २ दु कु ९x फा १० फि ६, ग्व २ दु कु ८x फा ८, ग्व ३ दु कु ७x फा ९ फि ६, ग्व २ दु कु ८x फा १० फि ६, ग्व ५ दु कु ७ फा ७, ग्व १२ दु कु ७x फा ७, ग्व २ दु कु ९x फा १० फि ६, ग्व २ दु कु ८x फा ८, ग्व ३ दु कु ७x फा ९ फि ६, ग्व २ दु कु ८x फा १० फि ६, ग्व ५ दु कु ५x फा ८, ग्व १ दु कु ७ फा ११ फि ८, ग्व २ दु कु १०x फा १० फि ६, ग्व ३ दु कु ८x फा ८, ग्व १ दु कु २ फा ८ फि ६, ग्व २ दु कु १० फा ८, ग्व ६ दु कु ४x फा १० फि ८, ग्व ३ दु कु ७x फा ८, ग्व १ दु कु १० फा १० फि ९, ग्व २ दु कु ९ फा ९, ग्व ३ दु कु १०x फा १२, ग्व १ दु कु १४ फा १० फि ९, ग्व ६ दु कु २१ फा १४ साल्सि ॥
ग्व ६९ सिया थिक, म्हं १८३२ थिक, मोटं १५ दं ४७ थिक ॥ ॥

*बुदेया धुनसि सि वाथु(भु?) दोया,* ग्व २० दु कु ४ फा ७,
ग्व २६ दु कु ४x फा ८, ग्व २ दु कु ३x फा १०,
ग्व ३ दु कु ३x फा १४, ग्व ३ दु कु १० फा १०, ग्व १३ दु कु ४x फा ८,
ग्व ४ दु कु ७ x फा ९, ग्व १ दु कु ८ फा ८, ग्व २ दु कु ३x फा १७,
ग्व २ दु कु १० फा १०, ग्व १ दु. कु १४ फा १२ फि ९, ग्व १ दुकु ५x फा ८,
ग्व २ दु कु ८x फा ७ फि ६, ग्व २ दु कु ५

## पत्राङ्क १५१ क

॥ फा ८ ॥ ग्व ८२ सिया थिक,
म्हं ६९७ थिक, मोटं ५ ≠ दं १२ ॥ ॥

*बुदेया, धुनसि सि, यलंखेया,* ग्व ५ दु कु ७x फा ८, ग्व २ दु कु ८, फा ७, ग्व २ दु कु ६, फा ८, ग्व १ दु कु ८x फा ९ फि ८, ग्व २ दु कु १०, फा ९ फि ८, ग्व १ दु कु ४ फा ११ फि १०, ग्व १ दु कु ८x फा ८, ग्व १ दु कु ८ फा ९, ग्व २ दु कु १०x फि ८ फा ९, ग्व १ दु कु ८ फा ९ फि ८, ग्व ३ दु कु ६ फा १०, फि ९, ग्व ५ दु कु १०x फा १२ फि १०, ग्व १ दु कु ५x फा १२ फि १०, ग्व १ दु कु १२ फा ११ फि १०, ग्व १ दु कु ६ फा १२ फि ७, ग्व १ दु कु १० फा १२ फि १०, ग्व १ दु कु १४ फा १३ फि ९, ग्व १ दु कु १२ फा १३ फि ९, ग्व ३ दु कु २१ फा १४ सालसि ॥
ग्व ३५ सिया थिक म्हं ८४७ थिक, मोटं ७ दं १४ थिक ॥ ॥

*१ नकदेशया धुनसि सि, वाथु दोया,* ग्व १५ दु कु ४x फा ८, ग्व ७ दु कु ३x फा १४, ग्व ४ दु कु ३ फा १३, ग्व ३ दु कु ४x फा १०, ग्व १ दु कु १० फा १२, ग्व ६ दु कु ४x फा ८, ग्व २ दु कु ३x फा ७, ग्व ३ दु कु ३x फा १७, ग्व १ दु कु २१x फा १३, सालसि ॥

ग्व ४२ सिया थिक म्हं ३९० थिक, मोटं ३ शुकि १ दं ३ ॥ ॥

*१ नकदेशया धुनसि सि, यंलं दो खेया,* ग्व ३ दु कु १० फा ११ फि १०,
ग्व ८ दु कु ५ फा ८, ग्व १ दु कु ८x फा १०, ग्व ५ दु कु ५ फा ८, ग्व २
दु कु ६ फा ७, ग्व २ दु कु ७ फा ७, ग्व १ दु कु ९ फा १० फि ७, ग्व १
दु कु ९x फा ८, ग्व १ दु कु १३, फा ९, ग्व १ दु कु १२ फा १० फि ७,
ग्व १ दु कु १४ फा १४ फि १०, ग्व १ दु कु २१ फा १४ सालसि ॥
ग्व २७ सिया थिक, म्हं ४०५ थिक म्हं २६, मोटं ३ दं ४८ थिक, दं २६ ॥ ॥

## पत्राङ्क १५१ ख

ग्व ५१५ सिया थिक, म्हं ६३९४ म्हवाय सथिक, मोटं ५३ ≠ दं २३ दाम सथिक ॥ ॥
१ *तेखाचोया* म्हं ६४ दं ६४ ॥ ग्व ९x दु ४x फा८, ग्व १ दु ४ फा९,
ग्व १ दु ३x फा १२, ग्व २ दु ५ फा ६, ग्व १ दु १० फा ७,
ग्व १ दु ११ फा १०, ग्व १ दु १०x फा ९, ग्व १ दु ४x फा ८,
ग्व १ दु ८x फा १० म्हं ८६ दं ८६ ॥

*शिवनानया जनया,*
ग्व ५ दु ४x फीफा ८ म्हं २१ ॥ ॥

*इताछ्रेया*
म्हं २६ दं २६ ॥ ग्व २ दु ४ फा ८, ग्व ३x दु ४x फा ८,
ग्व ९x दु ४x फा ८, म्हं ४४ दं ४२ ॥

*शंकरसिंया जनया*
ग्व ७ दु ४x फी फा ८ म्हं ३३ ॥

*पद्मसिंया जनया,* ग्व ५ दु ४x फी, फा ८ म्हं १९ ॥ ॥

*तवला छ्रेंया* म्हं ६३ दं ६३ ॥ ग्व्र १३x दु ४x फा ८ म्हं ६,
ग्व २ दु ७x फा ८, ग्व १ दु ९x फा ९, ग्व २ दु ४x फा ८,
ग्व १ दु ५x फा ७, ग्व १ दु ५x फा १०, ग्व १ दु ११ फा १०, म्हं ६५ ॥

*चुकुति ग्वंगया जनया,*
ग्व ५ दु ४x फी फा ८ म्हं २१ ॥ ॥

*तवचपालया* म्हं ७१ दं ७१ ॥ ग्व १२x दु ४x फा ८, ग्व १ दु ३x फा ७,
ग्व १ दु ६ फा ७, ग्व ८ दु ४x फा ८ म्हं ८,
ग्व १ दु ८ फा ९ म्हं ५० दं ५० ॥

*मोहोन भतया जनया,*
ग्व ९ दु ४x फी, फा ८ म्हं ४२ ॥ ॥

*जेलाया,* म्हं ८४ दं ८४, ज ॥ ग्व १३x दु ४x फा ७,
ग्व २ दु ३ फा १३, ग्व १ दु ५ फा ९ ॥

*चवतालाया जनया,*
ग्व ४ दु ७x फी फा १४ म्हं ७३ ॥ ॥

*मंगलाछ्रेया* म्हं १५ दं १५ ॥ ग्व ३ दु ४x फ़ा ७, ग्व ३x दु ४x फा ८, ग्व १

## पत्राङ्क १५२ क

दु ४ फा ७ म्हं २३ दं २३ ॥

*मधुसुदनया जनया,* ग्व २ दु ४x फी फा ८ म्हं ८ ॥ ॥

*लाक्वलाछ्येया*

म्हं ५२ दं ५२ ॥ ग्व १० दु ४x फा ७, ग्व २ दु ४x फा ८, ग्व २ दु ११ फा १२ म्हं ५५, ग्व x दु ४x ॥

*हाकु धर्ब्वांया,* जनया, ग्व १० दु ५ फी, फा ८ म्हं ५१ ॥ ॥

*याछ्येया* म्हं ७८ दं ७८ ॥ ग्व ९ दु ४x फा ८, ग्व ६ दु ४ फा ६, ग्व ३ ≠ दु ४ फा ७, ग्व ३ दु ३x फा ७ म्हं ४(४०?) दं ४० ॥

*विदेश्वर धर्ब्वांया,* जनया, ग्व ३ दु ४x फी फा ८ म्हं १४ ॥ ॥

*क्वाठन्दुया,* म्हं ७२ दं ७२ ॥ ग्व ९ दु ४x फा ८, ग्व ३ दु ३x फा ७, ग्व २ दु ४x फा ८, ग्व २ दु ९ फा ९ म्हं ४६ ॥

*विशेश्वरया जनया,* ग्व ६ दु ४x फी फा ८ दं २७ ॥ ॥

*गोड मंढेया* म्हं ६९ दं ६९ ॥ ग्व १२x दु ४x फा ८, ग्व ८ / दु ४x फा ८, ग्व १ दु ८x फा ८ म्हं ४५ दं ४५ ॥

*चुकुटी, द्वया जनया,* ग्व १० दु ४x फी फा ८ म्हं ३८ ॥ ॥

*तुपलाछ्येया* म्हं ५ दं ५ ॥ ग्व ५ दु ४ फा ७ म्हं २३ दं २३ ॥

*गणदेवया, जनया,* ग्व ४ दु ४x फी फा ८, म्हं १५ ॥ ॥

*खणिमाया* म्हं १५ दं १५ ॥ ग्व ३ दु ४x फा ७, ग्व ३ दु ४x फा ७, म्हं १६ दं १६ ॥ ॥

*दुबुया म्हं* ४० दं ४० ॥ ग्व ७x दु ४x फा ८, ग्व १ दु ५ फा ८, ग्व २ ≠ दु ४x फा ८ म्हं १८ दं १८, ग्व १ दु ४ फा ८, म्हं २ ॥

*रामेश्वरया, जनया,* ग्व ५ दु ४x फी फा ८ म्हं २० ॥ ॥

त्रिप्रक्व छेया म्हं ३२ दं ३२ ॥ ग्व ६ दु ४x फा ८, ग्व २ दु ४x फा ८, ग्व ६ दु ५ फा ८ म्हं ४० दं ४० ॥

*भायरामया, जनया,* ग्व ५ दु ४x फी फा ८ म्हं २१, ग्व १ दु ६x

## पत्राङ्क १५२ ख

फी फा २० म्हं ७४ सा ॥ ॥

*भातावाचोया* म्हं ३४ दं ३४ ॥ ग्व ६x दु ४x फा ८, ग्व १ दु ३ फा १६, ग्व २/ दु ७x फा १०,ग्व १ दु ४x फा ८, ग्व १ दु ८ फा ६ म्हं २३ दं २३ ॥

*जागेया, जनया* ग्व ६ दु ४x फी फा ८, म्हं २५ ॥ ॥

*राजकुल ध्वाकाया* म्हं २० दं २० ॥ ग्व ५ दु ४x फा ७, ग्व ३ दु ४x फा ७ म्हं ९ दं ९ ॥

*रहदेवया, जनया,* ग्व ७ दु ४x फी फा ८ म्हं ३२ ॥ ॥

*येवलाया* म्हं ४८ दं ४८ ॥ ग्व ८ दु ४ फा ८, ग्व १ दु ४x फा ९,

ग्व १ दु ३x फा १३, ग्व ३ दु ४x फा ९ म्हं १८ दं १८ ॥
*कृष्णदासया,* जनया, ग्व ८ दु ४x फी फा ८ म्हं ३९ ॥ ॥
*गलछेया* म्हं १५ दं १५ ॥ ग्व २ दु ५x फा ८, ग्व १ दु १० फा १०, म्हं १३ दं १३ ॥ ॥
*घटखाया* म्हं २४ दं २४ ॥ ग्व ५ दु ४x फा ८, ग्व २ दु ४x फा ८,
ग्व १ दु ८ फा ८ म्हं १९ दं १९ ॥ ॥
*बोलाछेया* म्हं ३१ दं ३१ ॥ ग्व ६ दु ४x फा ८, ग्व १ दु ४x फा ८,
ग्व २ दु ९ फा ९, ग्व २ दु ४x फा ८ म्हं १८ दं १४ ॥
*चुकुति कस्तया, जनया,* ग्व ३ दु ४x फी फा ८ म्हं १२ ॥ ॥
*क्वाछेंया* म्हं २० दं २० ॥ ग्व ३ दु ४x फा ९ ॥ ॥
*राजफौडया,* ग्व ३ दु १० फी फा ९, ग्व १ दु १० फी ९ फा १२,
ग्व १ दु ८x फी ८ फा १२, ग्व २ दु १० फी फा १०,
ग्व २ दु ५ फी फा ९, ग्व १ दु ११ फी १० फा १३,
ग्व २ दु ४x फी फा ८, म्हं २०१ ॥ ॥
*मुलला धलया,* ग्व ९३ दु ४ फी फा ८, ग्व १४ दु ४x फी फा ८,
ग्व ८ दु ३ फी ८ फा १२, ग्व ८ दु ३x फी फा ८, ग्व ८ दु ४ फी ६ फा ७ ॥

## पत्राङ्क १५३ क

ग्व १३१ थिक, म्हं ४८० थिक, मो ४ दं ४ थिक ॥ ॥
*यंपलाछेया* म्हं ११ दं ११ ॥ ग्व २ दु ४x फा ७, ग्व ३ दु ४x फा ८,
ग्व १ दु ३x फा ७, म्हं २२ दं २२ ॥
*धनसिंया जनया,* ग्व २ दु ४x फी फा ८ म्हं ८ ॥ ॥
*तलमंढेया,* म्हं ३४ दं ३४ ॥ ग्व १ दु ३x फा १२, ग्व ६ दु ४x फा ८,
ग्व २ दु ४x फा ७, ग्व १ दु ३ फा १५, ग्व १x दु ४x फा ८,
म्हं २५ दं .२५ ॥ ॥
*चोछेया म्हं* ३२ दं ३२ ॥ ग्व ६ दु ४x फा ७, ग्व १ दु ८ फा ८,
ग्व १ दु ५x फा ८, ग्व ३ दु ३x फा ७, ग्व ६x दु ४x फा ८,
म्हं ६८ दं ६८ ॥
*दातेम्हाया जनया,* ग्व ४ दु ४x फी फा ८ म्ह. १६ ॥ ॥
थंकलाछेया म्हं ४३ दं ४३ ॥ ग्व ८ दु ४x फा ८,
ग्व ५x दु ४x फा ८, ग्व १ दु ५ फा ७ म्हं ३४ दं ३४ ॥
*तवधेक, उ, जनया,* ग्व ७ दु ४x फी फा ८ म्हं ३८ ॥ ॥
ग्व ४६५ थिक, म्हं २६८७ थिक, मो २२x दं ९ थिक ॥ ॥
*हाकुया, जनया,* दु ३x फी १६ फा १७ ग्व १ म्हं ३४ ॥ ॥
*रामेश्वरया* जन, त्वा, *दुबुया,* दु ६x फी १४ फा १९ ग्व १ म्हं ९७ ॥ ॥
*तवचपालया,* दु ३x फी १६ फा १७ ग्व १ म्हं ३७,
दु ८x फी ८ फा ९ ग्व १ म्हं १४, दु ९ फी ७ फा १०, ग्व १ म्हं १८ ॥ ॥

*चवतालाया, जन, गणदेवया, जन, जेला, तुला, क्वाछ,* दु २१ फी १७ फा १७ ग्व १ म्हं २५३ ॥ ॥

*विदेश्वर धर्ब्वाया जन, चुकुटि ग्वगलया जन, यंछे, तवराछे,* दु २१ फी १४ फा १८ ग्व १ म्हं २८४ ॥ ॥

*चुकुटि, दोया जन, भायराम(भ) तिया जन, गोरमंढे, त्रिप्रक्वछे,* दु २१ फी १७ फा १७ ग्व १ म्हं २३५ ॥ ॥

*दातेम्हाया जन, धनसिया जन, चोछेया, यंपलाछे, गलछे,* दु २१ फी १७ फा १७ ग्व १ म्हं १६० ॥ ॥

*चुकुति कस्तया, जन, शिवनानया जन, तेखाचो, बोलाछे,* दु २१ फी १७ फा १८, ग्व १ म्हं २३८ ॥ ॥

*रहदेवया जन, श्रीरामदर्त्त, राजकुल ध्वाका, इपराछे, तल मंढे,* दु २१ फी फा १४ ग्व १ म्हं ११२ ॥ ॥

*शङ्करसिंया जन, पद्मसिंया जन, इताछेया,* ग्व १ दु २१ फी फा १४ म्हं १०१ ॥ ॥

*जागेश्वरया जन, खलिसा वैद्य, भातावा चो, मंगराछ,* ग्व १ दु २१ फी फा १४ म्हं १२४ ॥ ॥

*हाकु धर्ब्वाया जन, लाक्वलाछ,* ग्व १ दु २१ फी फा १४ म्हं १३० ॥ ॥

*तवधेकया जन, थंकला छ, जवलमादु(?), घटखा,* ग्व १ दु २१ फी फा १४ म्हं १३१ ॥ ॥

जयसिं भतया जन, खलिसा, धन, क्वाठन्दु, ग्व १ दु २१ फी फा १४ म्हं १३४ ॥ ॥

ग्व १६ साल्सि थिक, म्हं २१०२ थिक, मोटं १७x दं १९ थिक ॥ ॥

३ श्री घेलोत थाकुल, ग्व ॥ श्री हेमाज ग्व ॥ श्रीपलमानन्द ग्व ॥ श्रीवामचन्द्र ग्व ॥, अनिरुद्र ग्व ॥, भायदेव ग्व ॥, उपलसिं ग्व ॥, जिव ग्व ॥, वंसिधर सु ग्व ॥, हाकु, म, ग्व ॥, महादेव सु ग्व ॥, हाकु जु ग्व ॥; जिवराम, ग्व ॥, मनोहर सिं ग्व ॥, जय सिं वि, ग्व ॥, वंसिधर जोशि ग्व ॥, श्रीकुलेश्वर, श्री महादेव, तुलाराम, राजराम, वि, ग्व ॥, विशेश्वर ग्व १ ॥, सस्न(सर्न?) ॥, ग्व ।, चन्द्रराम ग्व ॥, वंशिधर ग्व ॥, नरहरि ग्व ॥, पजा चोछे म्हं, धनदर्त्त ग्व ॥, मनिधर, जो, ग्व ॥, भागिराम ग्व ॥, रामकृष्ण, लधुनाथ ग्व ।, देवराम ग्व ॥, तवधेक ग्व ॥,

## पत्राङ्क १५४ क

मदन कस्त ग्व ॥, चक्रसिं जो ग्व ॥, पजा, तव चपालया, जोगसिं ग्व ॥, चुकुति क्वा, ग्व ॥, जोगिदासा ग्व ॥, वखतसिं ग्व ।, विशेश्वर कस्त, मित्रसिं भ, चुकुंन, पद्मसिं, नानसिं ग्व ।, पजा लाक्वराछे, भागिराम, गणपति, वंशिधर भं, चुकुटि ते, ग्व ।, जिवनन्दन ग्व ॥, पजा चोछेया म्हं २, शंकरसिं, दशवति, धनि, ग्व ॥, पूर्णसिं धर्ब्वा, ग्व ।, हरिसिं ग्व ॥, चुकुंधु ग्व ॥, धनसिं छे ग्व ॥, विश्वनाथ भं ग्व ।, माहात्सिं

ग्व ॥, जयसिं ग्व ।, देविरावा, रामेश्वल, विश्वनाथ विशेश्वर, अमिसिं, भा ग्व ।, जगन्नाथ, राम, वराय, भागिराम, गंगाराम ग्व ।, हेरसिं, जगत्सिं पुनराम, धनराम, विद्याधर ग्व ।, रुद्रसिं ग्व ।, अनन्तसिं, हाकुराम ग्व ।, शिरिमान ग्व ॥, अमृत सिं ग्व ॥, देवराम, गोपि आ वंशिधर ग्व ।, मुखुर, देवराम, भागिसिं, देव, विशेश्वर, वासु ग्व ।, थकुल ग्व ।, तुलशीराम, रामेश्वर, वंशिधल, तेकनसिं, भीमानन्दसिं, शिवहरि, पजा तलमंढेया म्हं २, महादेव राउ ग्व ।, सुखुल द, शिधन, लधुराम, पूर्णसिं, भीम ग्व ।, मोहन सिं ग्व ।, दण्डपानि, देवपालि, दातेम्हा क्वाठ को, पजा चोछेया, नलेद्रसिं ग्व ।।।, प्रजा चोछेंया म्हं ४, जयसिं ज, मेलम्हा ग्व ॥, महादेव ग्व ॥, शिवनान ग्व ॥, प्रजा इछुया, श्रीतवधे भाजु ग्व ॥, मनोहलसिं ग्व ॥, धनसिं ग्व ॥, छत्रराज ग्व ॥, रामेश्वर, चो, ग्व ।, पजा, एकस चो ४, मया ग्व ।, विश्वनाथ, दुर्गादास, सुखुल जो, सुखुल हो, हरिखि ग्व ।, श्याम जो, जयराज आ

## पत्राङ्क १५४ ख

म्हं १० सुस्काल, दु ४ फा ७ ग्व ॥, शिवकृष्ण बाला ग्व ।, धर्म्मराम, चक्रसिं, मनिधर, तवधेक, चन्द्रहोडा ग्व ।।।, लक्ष्मीधर होडा, जगत्सिं ग्व ।, देविदास, सर्व्वसिं, दातेम्हा त्रि, शिवनान, शिवसिं ग्व ।, लछेराम खि, मेरु, पद्मसिं, पूर्णराम, धोकम्हा ते, ग्व ।, जगत्सिं वै, देविन्द्र, विलसिं, जयसिं ग्व ।, हरिसिं जो, देवराम, सुखुल, भायदेव, छत्रसिं कस्त,गजाधल सिं, वंशिधर को, रसिकर, श्याम, माग्व ।, सुखुल कस्त, सुलत्सिं, सुमुख, रामहरि, चुकुति, खि ग्व ।, पुर्णसिं ग्व ।, पशुराम, रामहरि, रछेराम, धनराम कस्त, जयकल्याण, देवराम, धनराम, ज़गत्सिं ग्व ।, दुर्ग्गादास, चक्रपाणि, चक्र, शिवनान, जयराम, जगत्सिं, श्याम खि, दातेम्हा, वंसिधर ग्व २, पद्मसिं भं, पारु भं, श्याम भं, जगत्सिं भं, चुकुटि क्ष्ट ग्व ।, देवराम के ग्व ।, मेरु, गो, शिरि कृष्ण कस्त ग्व ॥, धनराम वै, भलजोवा, रामचन्द्र, पूर्णसिं, रछेराम, लाला ग्व ।, ॥ ग्व ५५ सिया थिक म्हं २७३ थिक मोटं २/ दं ५ थिक ॥ ॥

१ एकसलया म्हं १२२ ॥ दु ४x फा ८ ग्व ।।।। ।।।। ।।।। ।,
दु ७x फा १५ फी ८ ग्व ॥, दु ४x फा १० फी ९ ग्व ।, दु ५x
फा ७ ग्व ।, म्हं ५१, दु ६x फा १६ फी १४ ग्व ।, दु ६x
फा १७ ग्व ॥, म्हं ६४ म्हं १५, दु ८ फा ९ फी ८ ग्व १४ म्हं ४१ ॥ ॥
लधु कल्मि म्हं ३३ म्हं ९, दु ४x फा ८ ग्व ।।।। ।,
जिवराज, म्हं २७ म्हं ९, दु ४x फा ७ ग्व ।।।। ,
रामहरि म्हं २३ म्हं १२, दु ४x फा ८ ग्व ।।।।,
छत्रसिं म्हं १५ म्हं ९, दु ४x फा ८ ग्व ।।।।,

## पत्राङ्क १५५ क

वास ज्या याक भल्या म्हं १४ म्हं १६ दु ४ फा ७ ग्व ।।।। ।,
दुल्या म्हं २९, म्हं ३९, दु ५X फा ९ ग्व ।, दु ३X फा १७ ग्व १
म्हं ३३, दु ४X फा ८ ग्व ॥, दु ८X फा ८ ग्व ।।।,
सियिज्या याक कुम्हा, म्हं ५३ म्हं ५, दु ४X फा ७ ग्व ।।।। ।।।। ।।।।,
दु ५ फा १० ग्व ।, दु १० फा ९ ग्व ।, दु ९ फा १२ ग्व ।, म्हं ४५,
गाथा दुल्या म्हं ९, दु ३X फा १४ ग्व ।,
नउ म्हं ६ म्हं १३, दु ४X फा ८ ग्व ।।।,
चेत्रकर म्हं ११ म्हं १८, दु ४X फा ८ ग्व
पेनसणसं दाय म्हं ११, दु ४X फा ८ ग्व ॥,
पुन म्हं १४ म्हं १३ म्हं ७ दु ४X फा ८ ग्व ।।।।, दु ८ फा १० ग्व ।,
छिपा म्हं ४ म्हं १४ म्हं ४, दु ४X फा ८ ग्व
हाकु ज्या याक कुम्हा म्हं १३, दु ३X फा १५ फी ८ ग्व ।,
रापुया दुवा १८ म्हं १९ म्हं २८, दु ४X फा ८ ग्व ।।।।,
दु ९ फा १० ग्व ॥, दु ९ फा ८ ग्व ।।।,
धनसिंया लगा केबाया म्हं १० म्हं १६, दु ७ फा १० फी ९ ग्व ।,
दु ४X फा ८ ग्व ।।।।,
न्हाकं दोल केबाया म्हं ४, दु २ फा ८ ग्व ।,
झुलदोल केबाया म्हं ५, दु ४X फा ८ ग्व ।,
पतभो केबाया, दु ४X फा ८ ग्व । म्हं ३,
मूल ला केबाया दु ४X फा ८ ग्व ॥, म्हं ४ म्हं ४,
एकहात(एधात) दु ४X फा ८ ग्व ।।।। म्हं २८,
नेम चोङ सुवा दु ४X फा ८ ग्व ॥ म्हं १०,
कालजिया म्हं ३२ म्हं ४३, दु ४X फा ८ ग्व ।।।। ।।।।, दु ८ फा ८ ग्व । म्हं ३,
कटाल प्वगा म्हं ५, दु ४X फा ७ ग्व ।,
तातिया म्हं १३ दु ३ फा १२ ग्व ॥,
धेवा चिव म्हं २, दु ४X फा १० ग्व ।,

## पत्राङ्क १५५ ख

द्ववजुगिया म्हं २५ म्हं १९ दु ४X फा ८ ग्व ।।।, दु ७X फा ८ ग्व ।,
नाय म्हं ३४ म्हं ६३, दु ४X फा ८ ग्व ।।।। ।।।। दु ७ फा ८ ग्व ।,
दु १० फा ७ ग्व ।,
बाला म्हं ११ म्हं ४ म्हं ८, दु ४X फा ८ ग्व ॥,
दुयतोस म्हं ८ म्हं ५, दु ४ फा ७ ग्व ।।।,
आवाल म्ह ८ म्हं ३६ म्हं २९, दु ४X फा ८ ग्व ।।।,
दु ६X फा ९ ग्व ॥, दु ८ फा ८ ग्व ।।।,
झथापोल केबा म्हं ५, दु ४X फा ८ ग्व ।,

पाचुल म्हं ७४ म्हं १२, ग्व १२ दु ४X फा ७, ग्व १
दु ४ फा ६ म्हं ४,
साल्मि म्हं १२८, ग्व २४ दु ४X फा ८, ग्व १ दु ५ फा ९,
गाठा म्हं १७, ग्व १ दु ४ फा ७, ग्व २ दु ४X फा ८,
ग्व १ दु ३ फा १४,
तावत म्हं ५०, दु ४X फा ८ ग्व ॥, दु ६ फा ७ ग्व ।,
वादे म्हं ६ म्हं ५, दु ३X फा ८ ग्व ।,
बन्या म्हं १२, दु ४ फा ७ ग्व ।,
जोशिया ज म्हं २, म्हं १० दु ४ फा ८ ग्व ॥,
कालक, माहान म्हं २७, दु ४ X फा ९ ग्व ।, दु X फा ९ ग्व ॥,
लोहो कल्मि म्हं १६, दु ४ X फा ८ ग्व ।॥,
राजभारा म्हं ४८, दु ४ X फा ७ ग्व 𝍸 ॥,
सुवाल नेम चों म्हं १०, दु ४ फा ७ ग्व ॥,
एकहात (एघात) म्हं २४, दु १० फा ९ ग्व ।, दु ४ फा ११ ग्व ।,
भण्डालि म्हं ११, दु ४ X फा ७ ग्व ॥,
चौक्वाठ भंडालिया ग्व २ दु कु ६ X फा १७, ग्व १ दु ६ फा १६ फि ८, ग्व १ दु ८ X फा ९ म्हं १९८
लावलया म्हं ४५ म्हं २५ ग्व २ दु ६ फा १७ फि ९, ग्व १ दु ८ X फा १२ फि ९ ॥
ग्व २४८ सिया थिक, म्हं २०१२ थिक, मोटं १६ ≠ दं १८ थिक ॥ ॥

*१ सम्वत् ८२२ माघ शुदि ६ यंलाया पनिस्यं, धुनसि सिं हव दुकाया ।*

*मंगलया ॥*

ग्व ३ दु ६ X फी फा ६, ग्व १ दु ९ फी ७ फा १०,

## पत्राङ्क १५६ क

ग्व १ दु ३ X फी १५ फा १९,
ग्व २ दु ८ फी फा ८, ग्व १ दु ८ X फी फा ८ म्हं १०४, मोटं २ दं ४४ ॥ ॥

*दथुध्वलया ॥*

ग्व २ दु ७ X फी फा ७, ग्व १ दु ४ X फी फा ८, ग्व १ दु ५ फी फा ६,
ग्व ३ दु ६ फी फा ७ ॥ म्हं ७२ दं १०८ ॥ ॥

*सगलया ॥*

ग्व १ दु ७ X फी १२ फा १८ ॥ म्हं ९९ मोटं २ । दं २९ ॥ ॥

*यकन्छेया ॥*

ग्व १ दु १६ फी ९ फा १२ ॥ म्हं ८२ मो २ दं ८ ॥ ॥

*नकबहिल*

ग्व १ दु २१ फी फा १४, ग्व ६ दु ६ X फी फा १७ ॥ म्हं १९३ मो ४ ≠ दं १३ ॥ ॥

### *गालबाहाल*

ग्व १ दु ७ फी फा ७, ग्व १ दु ८ फी फा ८, ग्व १ दु ६ फीफा ७,
ग्व १ दु ७ X फीफा ७, ग्व १ दु ८ फी फा ८,
ग्व १ दु १२ फी ६ फा १०, ग्व १ दु ८ फी फा ७,
ग्व १ दु ६ फी फा ६, ग्व १ दु ६ फी फा ६,
ग्व १ दु ५ X फी फा ७, ग्व २ दु ८ फी फा ७,
ग्व १ दु ६ X फीफा ७, ग्व १ दु ७ फी ६ फा ८।
म्हं १३२ मो ३ दं ९ ॥ ॥

### *सोको बाहा*

ग्व २ दु ६ फी ९ फा १२, ग्व १ दु १०, फी ८ फा १३, म्हं २० दं ६० ॥ ॥
म्हं ९३ मो २। दं ११ ॥ ॥

### *चन्ति*

ग्व २ दु ६ फी ९ फा १२, ग्व १ दु १० फी ९ फा ९, म्हं ६५ मो १ X दं १६ ॥
म्हं १३४ मो ३। दं १५ ॥ ॥

### *न्हागल*

ग्व १ दु १६, फी ९ फा १२, ग्व १ दु ६ X फी ६ फा ८ ॥ म्हं ९७ मो २। दं. २३ ॥ ॥

### *इखालखु*

ग्व १ दु ७ X फी फा ८, ग्व २ दु ६ फी १० फा १३, ग्व १ दु ८ X फी फा ८ ॥
म्हं ६२ मो १ X दं ७ ॥ ॥

### *कोन्ति*

ग्व १ दु ८ फी १५ फा १९ ॥ म्हं ८७ मो २ दं २३ ॥ ॥

### *ओंराया*

ग्व १ दु ७ X फी फा ७, ग्व २ दु ८ X फी ९ फा १०, ग्व १ दु ८ फी फा ७,
ग्व १

## पत्राङ्क १५६ ख

दु ९ X फी ९ फा १०, ग्व १ दु ८ फी ९ फा १०, ग्व १ दु ४ X फी फा ८,
ग्व १ दु ८ X फी फा ८, ग्व १ दु ५ X फी फा ८ ॥ म्हं १०९ मो २ X दं २९ ॥ ॥

### *खपिं छे*

ग्व १ दु १६ फी १० फा १३ ॥ म्हं १२५ मो ३ दं २३ ॥ ॥

### *हगल*

ग्व १ दु १० X फी ७ फा ९, ग्व १ दु ७ X फी ६ फा ८, ग्व १ दु १४ फी फा १२ ॥
म्हं ८४ मो २ दं १४ ॥ ॥

### *इखाछे*

ग्व १ दु २१ फी ११ फा १४ ॥ म्हं १९४ मो ४ ≠ दं १६ ॥ ॥

### *तङ्गल*

ग्व २ दु ८ X फी फा ८, ग्व १ दु १२ फी ९ फा १२ ॥ म्हं ७६ मो १ X दं १९ ॥ ॥

*इबाहाल*

गव १ दु ८ x फी ६ फा ८ ॥ म्हं १० दं ३० ॥ ॥

*नोगल*

गव १ दु १२ फी ९ फा १० ॥ म्हं ३९ शुकि ≠ दं १० ॥ ॥

*भेला छ्रे*

गव १ दु ३ x फी फा १७ ॥ म्हं ५३ मो १ । दं १० ॥ ॥

*था वा*

गव १ दु ४ x फी १० फा १३, गव १ दु ८ x फी फा ६ ॥ म्हं ४७ शुकि ≠ दं १२ ॥ ॥

*च्यासल*

गव १ दु १४ फी ९ फा ११ ॥ म्हं ५५ मो १ । दं १६ ॥ ॥

*न्हफले*

गव १ दु १२ x फी ९ फा १२, गव १ दु १० x फी ९ फा १०, गव १ दु १२ फी ९ फा १२ ॥
म्हं ४८ मो १ दं २५ म्हं ८३ ॥ ॥

*धलाछ्रे*

गव २ दु १४ फी ११ फा १२, गव १ दु ९ x फी ८ फा १० ॥ म्हं १२ दं ३६ म्हं २२३ ॥ ॥

*कोबाहाल*

गव १ दु २१ फी १४ फा १८ ॥ म्हं २०० ॥

*दोपात*

गव १ दु ४ x फी १० फा ११, गव २ दु ६ x फी ८ फा १०,
गव १ दु ५ फी १० फा ११, गव १ दु ७ फी ७ फा १०,
गव १ दु ६ x फी ६ फा ११, गव १ दु ७ x फी ७ फा ११,
गव १ दु ६ फी ६ फा ९, गव १ दु ८ फी ७ फा ११,
गव १ दु ९ फी फा १०, गव १ दु १० फी फा ९, गव २ दु १० x फी ८ फा १० ॥
म्हं १८३ मो ४ । दं १० ॥
थिकन सि गव ८५ ॥ ॥

## पत्राङ्क १५७ क

*बोगाया*

गव ८ दु ६ फी १० फा ११, गव १ दु ८ फी फा ८, गव २ दु ६ फी फा ७,
गव १, दु ६ x फी फा ६, गव २ दु ६ x फी फा ९, गव १ दु ७ x फी फा ७,
गव १ दु ७ x फी फा ८, गव ३ दु ६ x फी फा ८ ॥ म्हं १९५ मो ४ ≠ दं १९ ॥ ॥

*खोन्नाया*

गव ५ दु ६ फी ६ फा ११, गव १ दु ४ फी ६ फा ८, गव १ दु ६ x फी फा ६ ॥
म्हं १०१ मो २ x दं ५ ॥ ॥

*पागा, नगाम, छुगाम*

गव १ दु १३ x फी १० फा १२ ॥ म्हं १५० मो ३ x दं ३ ॥ ॥

*वादेगाम*

ग्व १ दु १४ फी फा १० ॥ म्हं १०२ मो २ x दं ८ ॥ ॥

*सतुंगल, बालाबो*

ग्व १ दु १३ फी ९ फा १० ॥ म्हं १३४ मो ३ । दं १५ ॥ ॥

*थैवा*

ग्व १ दु १४ फी १० फा ११ ॥ म्हं ९२ मो २, दं २ ॥ ॥

*चोबाहाल, लोहोक्वरवा*

ग्व १ दु १६ फी ९ फा ११ ॥ म्हं ९६ मो २ । दं २० ॥ ॥

यंलाया

ग्व ८ गाम्भालि सि, ग्व ९ द्वविं सि, ग्व ४ ओर्लसि ॥

म्हं ३० शुकि ३ ॥ ग्व १४६ थिक, म्हं ३६८१ थिक, मोटं ९०

दं ६ थिक, म्ह, दं ३ ल्याखन ॥ ॥

*१ सम्वत् ८२२ पौख शुदि १३ चापसि दुकाया ॥*

*भोतया* चापसि दुकाया

ग्व १६ पेम्हा, ग्व ७ नेम्हा, ग्व ६७ याका, ग्व ६ विलंपत,

ग्व १ खुम्हा, ग्व ६ फलेपत (हलेपत ?) ॥ ग्व १८९ सिया थिक,

म्हं ७५२ थिक, मोटं ४x दं १६ थिक ॥ ॥

*पनातिया* चापसि दुकाया

ग्व १६ पेम्हा, ग्व ३ सोम्हा, ग्व ५ च्याम्हा, ग्व ६० नेम्हा,

ग्व १ याकात, ग्व ८ फलेपत (हलेपत ?) ॥ ग्व १०१ सिया थिक,

म्हं ५३३, थिक, मोटं ४ । दं २७

## पत्राङ्क १५७ ख

थिक ॥ ॥

*साङाया* चाप्सि दुकाया

ग्व ४४ नेम्हा, ग्व ३० याकात, ग्व १ सोम्हा, ग्व ५ नेम्हा,

ग्व २ पेम्हा, ग्व १ फलेपत् ॥

ग्व ८३ सिया थिक, म्हं १८८ थिक, मोट १x दं ९ थिक ॥ ॥

*धरिखेलया* चाप्सि दुकाया

ग्व १०७ पेम्हा, ग्व ४ नेम्हा, ग्व १२ च्याम्हा, ग्व १५ खुम्हा,

ग्व ४ स्वम्हा, ग्व २ ङाम्हा, ग्व २ गुम्हा, ग्व ५ याकात, ग्व ४३, ग्व ३ ॥

ग्व २०० सिया थिक, म्हं १०६७ थिक, मोटं ९ दं ११ थिक ॥ ॥

*चौक्वाठया* चाप्सि दुकाया

ग्व ७ नेम्हा ॥ ग्व ७ सिया थिक, म्हं १४ थिक, दं १४ थिक ॥ ॥

*खनपुया* चाप्सि दुकाया

ग्व ३ पेम्हा, ग्व २ खुम्हा, ग्व १२ नेम्हा, ग्व ३ च्याम्हा, ग्व १ फलेपत् ॥

ग्व २१ सिया थिक, म्हं १०४ थिक, शुकि ३ दं २२ थिक ॥ ॥

*नालाया* चाप्सि दुकाया

ग्व १९ पेम्हा, ग्व २ जिंसोम्हा, ग्व ५ च्याम्हा, ग्व १ गुम्हा,
ग्व १ डाम्हा, ग्व ३ याकात, ग्व २ फलेपत् ॥
ग्व ३३ सिया थिक, म्हं २३६ थिक, मोटं २ थिक ॥ ॥
ग्व ६३० सिया सथिक, म्हं २६८८ म्हाया सिथक, मोटं २२
शुकि २ दं १९ दामया सथिक ॥ ॥
*१ पलमानपति चाप्सि दुकाया ॥*
*चवतालाया,* ग्व ५ चाप्सि म्हं ५० ॥
*राजफौडया,* ग्व १३x चाप्सि म्हं १३४ ॥
*हाकु धर्ब्वांया,* ग्व ४० चाप्सि म्हं ४० ॥ *पद्मसिंया,* ग्व २ चाप्सि, म्हं १३ ॥
*विदेश्वर धर्ब्वांया,* ग्व १ चाप्सि म्हं १४ ॥ *तवधेकया,* ग्व ४ चाप्सि म्हं २७ ॥
*मोहोन भतया,* ग्व ३ चाप्सि म्हं २५ ॥ *जयसिं भतया,* ग्व २

## पत्राङ्क १५८ क

चाप्सि म्हं १५ ॥
*चुकुति दोको* छेया, ग्व ३ चाप्सि म्हं ३८ ॥ *भयरामया,* ग्व १ चाप्सि म्हं २० ॥
*हाकु न्हुछेया,* ग्व २ चाप्सि म्हं २१ ॥
*धन खालिसाया,* ग्व १x चाप्सि म्हं १९ ॥ *शिवनानया,* चुकुति ग्व गया
ग्व ११ चाप्सि म्हं ३० ॥ *जागेश्र जोसिया,* ग्व ३ चाप्सि म्हं २४ ॥
*गणदेव कस्तया,* ग्व २ चाप्सि म्हं ८ ॥ *वैद्य खालिसाया,* ग्व २ चाप्सि म्हं ९ ॥
*दातेम्हा न्हुलछेया* ग्व १ चाप्सि म्हं १४ ॥ *रहदेवया,* ग्व ३ चाप्सि म्हं ३० ॥
*तावतया,* ग्व ३ चाप्सि म्हं २२ ॥ *तातिया,* ग्व २ चाप्सि म्हं १३ ॥
*मंगलाछया, इछया,* ग्व १ चाप्सि म्हं २ ॥ *राको लाछेया* ग्व ७ चाप्सि म्हं
४० ॥
*एवराया,* ग्व ३ चाप्सि म्ह १६ ॥ *यताछेया,* ग्व ४ चाप्सि म्हं २३ ॥
ग्व ८८ थिकन, म्हं ६८३ थिक, मोटं ५x दं २८ थिक ॥ ॥
*१ सम्वत् ८२२ चैत्रवदि १३ थासि मुसि, दुकाया दिन, वाभु न्हसगामयां ॥*
*भोतया,* थासि दुकाया
ग्व २२७ म्हं ४४८ थिक, मोटं ३ दं २ थिक ॥ ॥
*पनातिया,* थासि दुकाया,
ग्व २०० म्हं ५२६ थिक, मोटं ४/ दं १७ थिक ॥ ॥
*नालाया,* थासि दुकाया,
ग्व ११२ म्हं ३९२ थिक, मोटं ३/ दं ४ थिक ॥ ॥
*धरिखेलया,* थासि दुकाया, ग्व ९७ म्हं १६८ थिक मोटं १/ दं १९ थिक ॥ ॥
*साङाया* थासि दुकाया,
ग्व ८३ म्हं १३६ थिक, मोटं १ दं १७ थिक ॥ ॥
*खणपुया* थासि दुकाया,

ग्व ४६x म्हं ९२ थिक, शुकि ३ दं २ थिक ॥ ॥

***चौक्वाठया*** थासि दुकाया,

ग्व २३ म्हं ३९ थिक, शुकि १ दं ७

## पत्राङ्क १५८ ख

थिक ॥ ॥

***थेमिया*** थासि दुकाया, ग्व २०६x म्हं २२०६ थिक, मोटं १८x दं ४ थिक ॥ ॥

बुदेया थासि दुकाया, ग्व ५८ म्हं ५१३ थिक, मोटं ४/ दं १६ थिक ॥ ॥

***नकदेशया*** थासि दुकाया, ग्व ४० म्हं ३९७ थिक, मोटं ३/ दं ९ थिक ॥ ॥

थासि सथिकन, ग्व १०९५ दुकाया, म्हं ४९१५ सथिक, मोटं ४१/ दं १० सथिक ॥ ॥

***१ सम्वत् ८२२ वैशाख शुदि २ यज्ञ सि दुकाया,***

***भोतया,*** कु ५५ वलागत सि, कु १ ब्याल सि, कु १६ दोबलसि,
कु ५ खयल सि, कु ५ लाहासि, कु ८ ओलसि, कु ४७ सिन्ता,
कु ९७ सोसि, ग्व २० ओलागसि, ग्व २१ द्ववंसि, ग्व १५ पराकसि,
ग्व १६ वलसि ॥ म्हं ३६३ थिक, मोटं ३ दं ६ थिक ॥ ॥

***खनपुया,*** ग्व २४ देवदारु, थासि, कु १६ वरागतसि, कु १ दोवरसि,
कु १ खयल सि, कु १२ लाहासि, कु २ वलसि, कु १ अलपात सि,
कु ३ सिम्म, कु ५२ सोसि ॥ म्हं १२२ थिक, मोटं १ दं ३ थिक ॥ ॥

***चौक्वाठया,*** ग्व ४ देवदाल थासि, कु ५ वलागत सिप, कु १ वलसि,
कु १ खयलसि, कु १ बयलसि, कु २ लाहासि, कु ४ सिम्म,
कु १९ सोसि ॥ म्हं ४८ थिक, दं ४८ थिक ॥ ॥

बोदेया, ग्व ३९ वलागतसि ॥ म्हं ३९ थिक, दं ३९ थिक ॥ ॥

साङाया, ग्व १ साल्सि, ग्व २ सुलसि, ग्व ८ थासि, कु २
अलपासि, कु २४ वलागतसि, कु ४ वलसि, कु ४ खयलसि,
कु २ ब्यालसि, कु २ लाहासि, कु २२ सिन्ता, कु ६ द्ववलसि,
कु ३४६ सोसि ॥ म्हं ६८० थिक, ५x दं २० थिक ॥ ॥ १६८० थिक, मोटं ५x, दं
२० थिक ॥ ॥

## पत्राङ्क १५९ क

***नालाया,*** ग्व ३१ थासि, कु २२ वरागत सि, कु १२ द्ववलसि,
कु ९ ओलसि, कु २ अलपात सि, कु ४ खयल सि, कु ८
लाहासि, कु ३४ सिन्ता, कु २१३ सोसि ॥ म्हं ४३३ थिक,
मोटं ३x दं १३ थिक ॥ ॥

***पनातिया,*** ग्व १४ थासि, ग्व ७ थासि साल्सि, कु ४५ वलागतसि, कु ५ द्ववलसि, कु १६ अलपातसि, कु १२ खयलसि,
कु ३ लाहासि, कु ३२ सिन्ता, कु ग्व ४१ ग्वल सोसि ॥
म्हं ९६५ थिक मोटं ८ दं ५ थिक ॥ ॥

*थेमिया,* कु ७४३ सोसि, थिक, मोटं ६ दं २९ थिक ॥ ॥
*बोदेया,* कु १५९ सोसि थिक, मो १ दं १० थिक ॥ ॥
*नकदेशया,* कु १०२ सोसि थिक, शुकि ३ दं १२ थिक ॥ ॥
*धरिखेलया,* ग्व ८ थासि, ग्व १० देवदालसि, कु १९ वलागतसि,
कु २ द्ववर्लसि, कु ५ ओलसि, कु ८ अलपात सि, कु ३
खयलसि, कु ११ लाहासि, कु ८ मित्किसि, कु ३ बयलसि,
कु २ ब्यार्लसि, कु ४७ सिन्ता, कु ९० सोसि ॥ म्हं २१६
थिक, मो १ ≠ दं ७ थिक ॥ ॥
सोसि ॥
*भोतया* कु २९, धरिखेलया कु ३५, साङाया कु ५०,
*खनपुया* कु ४८, चोक्वाठया कु १० ॥
कु १७२ सोसि थिक, म्हं १७२ थिक, मोटं १ दं ५३ थिक ॥ ॥
*वाभु न्हस गामयां* कटसि कु १४७७ थिक, म्हं १४७७ थिक,
मोटं १२। दं १९ थिक ॥ ० ॥
*वाभु न्हस गामयां खत्सि,* म्हं ९०० थिक मोटं ७x दं ७ थिक ॥ ॥
*पनातिस धुनसि ङ्याङागुलि दुकाया,* ग्व ५ फी फा ८,
ग्व १ दु, ७ फी १० फा १५, ग्व १ दु १०x फी ८ १० ॥

## पत्राङ्क १५९ ख

ग्व ८ थिक, म्हं ४४ थिक दं ४४ थिक ॥ ॥
चागु सियां मान सिंङन, थव म्होय छ्वयाव कायाव हकरा, कोत्खा लोहो,
ग्व १ म्हं १२ पेकतव, ग्व १ म्हं ६ त्वाकदेवा, ग्व १ म्हं ४ पेक ॥ ॥
सथिक मो ५४/ दं ७ ह्वमसि, खत्सि, सथिक म्हं ६४६३ कत्सि
धुनसि सि ॥ ॥
*१ सम्वत् ८२२ चैत्र वदि १४ कोत्खा लोहो दुकाया ॥*
*राजफोडया,*
ग्व १ म्हं १३, ग्व १ म्हं १४, ग्व १ म्हं १४, ग्व १ म्हं २३,
ग्व १ म्हं ३१, ग्व १ म्हं २०, ग्व १ म्हं २७, ग्व १ म्हं ४ ॥
ग्व ८ थिक, म्हं १४६ थिक, मो १ दं २७ थिक ॥ ॥
*धन खारिसा,*
ग्व ४ म्हं ३३, दं ३३ ॥
*शंक़र सिंया*
ग्व ४ म्हं ४६ दं ४६ ॥ *भायदेव खारिसा,* ग्व २ म्हं १९, दं १९ ॥
*गणदेवया,* ग्व २ म्हं २४ दं २४ ॥ दातेम्हाया, ग्व ३ म्हं २८ दं २८ ॥
पारु खारिसा, ग्व २ म्हं ४५ दं ४़५ ॥ रहदेवया, ग्व २ म्हं २६ दं २६ ॥
*चुकुति,* द्व, ग्व २ म्हं ३८ दं ३८ ॥ *भायरामया,* ग्व १ म्हं २१ दं २१ ॥
*जयसिं भतया,* ग्व ५ म्हं ६५ दं ६५ ॥ *चुकुति ग्वग,* ग्व २ म्हं २९ दं २९ ॥

*हाकु धब्वां,* ग्व ४ म्हं ९१ दं ९१ ॥ *विदेश्वर धब्वां,* ग्व १ म्हं १२ दं १२ ॥

*जागेश्वर,* ग्व ४ म्हं ४९ दं ४९ ॥ *शिवनान,* ग्व २ म्हं ३१ दं ३१ ॥

*धनसिं, छ्वे,* ग्व ३ म्हं ८ दं ८ ॥ *तवधेक,* ड, ग्व १ म्हं ३४ दं ३४ ॥

*रामेश्वर,* ग्व २ म्हं २० दं २० ॥ *पद्मसिं,* ग्व ३ म्हं ३७ दं ३७ ॥

*चवताराया,* ग्व ५ म्हं ९ दं ९० ॥ *चुकुति कस्त,* ग्व २ म्हं ११ दं ११ ॥

## पत्राङ्क १६० क

म्होयपनिस, ग्व १ म्हं ३ दं ३ ॥ *देव लोहोया, वैशाख वदि* ४ ग्व १ म्हं ६८६ मो ५≠ दं १ ॥ ग्व ६८ सथिक, म्हं ९०७ सथिक, मो ७ x दं १४ सथिक ॥ ॥

*नारा दोया लोहो* दुकाया , वैशाख वदि १४

पारु खारिसा, ग्व ५ म्हं ३० दं ३० ॥ *धनसिं छ्वे,* ग्व १ म्हं ६ दं ६ ॥

*चुकुति, द्व,* ग्व ४ म्हं ३२ दं ३२ ॥ *रामेश्वर,* ग्व ३ म्हं १४ दं १४ ॥

*चुकुति कस्त,* ग्व १ म्हं ७ दं ७ ॥ *मोहन भत,* ग्व ३ म्हं ३३ दं ३३ ॥

*भायराम,* ग्व २ म्हं २१ दं २१ ॥ *ध्वाकापाल, दुमाजु फेत्,* ग्व ३ म्हं १६ दं १६ ॥

दे *हाथो,* ग्व २ म्हं १३ दं १३ ॥ *जुगि द्ववयां,* ग्व ५ म्हं ११ दं ११ ॥

सथिकं ग्व २९ सथिक म्हं १८३, सथिक मो १x दं ४ ॥ ॥

*श्रावण वदि १ नारादोया लोहो दुकाया, वाभु न्हस गामयां ॥*

*भोतया,* ग्व १३५ म्हं ३२२ मो २x दं २४ ॥ *पनातिया,* ग्व ९३ म्हं ४२८ मो ३x दं ११ ॥

*नाराया,* ग्व ९८ म्हं २६६ मो २ दं २८ ॥ *धरिखेरया,* ग्व २० म्हं ८२ दं ८२ ॥

*साङाया,* ग्व १०० म्हं २८२ मो २। दं १४ ॥ *खनपुया,* ग्व ४४ म्हं ११४ मो १ दं ५ धा ८ ॥

*चौक्वाठ़या,* ग्व ६ म्हं २४ दं २४ ॥ सथिक ग्व ४८६, सथिक म्हं १५१६ सथिक मो १२ ≠॥ ॥

ग्व ५८४ कोत्खा ओहो, नारादोया लोहो सहि, म्हं ३२९२ थिक मो २९x दं १९ थिक ॥ ॥

*आश्विन वदि १ नारादोया लोहो दुकाया ॥*

*पनातिया,* ग्व २२ म्हं २०९ दं २०९ ॥ *भोतया,* ग्व २० म्हं २१४ दं २१४ ॥

*नाराया,* ग्व ८ म्हं ८८ दं ८८ ॥ *खनपुया,* ग्व ३ म्हं ३५ दं ३५ ॥

*धरिक्षंलया,* ग्व ५ म्हं ६५ दं ६५ ॥ *चौक्वाथया,* ग्व १ म्हं ७ दं ७ ॥

## पत्राङ्क १६० ख

*साङाया* सोसि लिपिकगुल कु ४४० म्हं ४४० दं ४४० ॥

*खंप्वया पजान* कयकाया, ग्व ३७८ म्हं १४७६ मो १२ दं १८ ॥

ग्व ४३७ लो थिक, कु ४४० सोसि थिक, म्हं २५३४ थिक, मो २१। दं ४ थिक ॥

*आंश्विन वदि ४ साख्वा उयता, कत्सि दुकाया ॥*
*भोतया* कु १७२ म्हं १७२ दं १७२ ॥ पनातिया, कु १३६ म्हं १३६ दं १३६ ॥
नाराया, कु १७२ म्हं १७२ दं १७२ ॥ साङाया, कु ६६ म्हं ६६ दं ६६ ॥
धरिखेलया, कु ३४ म्हं ३४ दं ३४ ॥ खनपुया कु ८६ म्हं ८६ दं ८६ ॥
चौक्वाठया, कु १२ म्हं १२ दं १२ ॥
म्हं ३४८२ थिक, ग्व ४३७ लो थिक, कु १३८८ सि थिक,
मोटं २९/ थिक ॥ ॥
*१ संम्वत् ८२३ मार्गशि शुदि ५ लोहो दुकाया ॥*
ग्व १ पलमान पेम्हंस्यं, म्हं १६३ दं १६३ ॥
ग्व १ पलमान सोम्हंस्यां, म्हं ४२ दं ४२ ॥
ग्व १ परमान नेम्हास्यां, म्हं ३३ दं ३३ ॥ ग्व १ परमान नेम्हास्यं म्हं ३२ दं ३२,
ग्व १ पूर्णसिं क्वाठ, म्हं ४२ दं ४२ ॥ ग्व १ हाकु धर्व्वा म्हं ३२ दं ३२
ग्व १ दुबुया म्हं २९ दं २९ ॥ ग्व ५ राजफौड म्हं ३१० दं ३१० ॥
सालां मुधा लो, ग्व १ परमान खुम्हंस्यं म्हं १४३ दं १४३ सा लां लो,
ग्व ३ राजफौड म्हं ८८ दं ८८
ग्व १ ध्वाकापाल म्हं १६ दं १६, ग्व १ दुवाल म्हं १७ दं १७,
ग्व १ सुस्काल म्हं ३१ दं ३१, ग्व १ लाकोलाछया म्हं ३० दं ३०,
ग्व १ नउ म्हं १६ दं १६, ग्व २ धटखाया म्हं १६ दं १६,
ग्व १ लक्ष्मिधर म्हं २३ दं २३, ग्व २ क्वाछे म्हं १० दं १०,
ग्व १ खनिमा म्हं ८ दं ८, ग्व १ तवधेक म्हं २४ दं २४,
ग्व १ भीम म्हं १८ दं १८, ग्व १ जागेश्वर म्हं २३ दं २३,

## पत्राङ्क १६१ क

ग्व १ शंकरसिं म्हं ३८ दं ३८, ग्व १ *भोतया* म्हं १४ दं १४,
ग्व १ कुम्हाल म्हं १६ दं १६, ग्व ५ *जेलाया* म्हं १३३ दं १३३,
ग्व ३ *क्वाठन्दुया* म्हं ७७ दं ७७, ग्व २ तवराछया कुम्हाल म्ह ५९ दं ५९,
ग्व २ दुल्याया म्हं ४७ दं ४७, ग्व ३ *थंकलाछे* म्हं ७५ दं ७५,
ग्व ४ *तवराछ* म्हं ९६ दं ९६, ग्व २ *यं छे* म्हं ५० दं ५०,
ग्व १ दुर्म्माजु फेत म्हं २२ दं २२, ग्व २ गोडमंढे म्हं ८४ दं ८४,
ग्व १ त्वाल सो त्वालया म्हं ३० दं ३०, ग्व १ खुत्वालया म्ह २५३ दं २५३,
ग्व १ नेत्वालया, जन सहितं म्हं १२५ दं १२५, ग्व १ त्वालं जन म्हं ७७ दं ७७,
ग्व १ परमान जिं छम्हंस्यां म्हं २१२ दं २१२, ग्व १ जागे त्वाल नेत्वालयां म्हं ८७ दं ८७,
ग्व १ *गलछे* म्हं ८ दं ८, ग्व ९ नायतोस म्हं ३१ दं ३१
ग्व १ *जोरमंदु* म्हं ६ दं ६, ग्व २ *राजकुल ध्वाका* म्हं ८ दं ८,
ग्व १ इपलाछ म्हं ६ दं ६, ग्व ३ तुपराछ म्हं ३२ दं ३२ ॥
लो ग्व ८३ थिक, म्हं २७५१ थिक, मो २३ दं १४ थिक ॥ ॥

*१ सम्वत् ८२३ मार्ग्गवदि १४ पाङसि दुकाया ॥*

*थेमिया,* धुनसि सि, ग्व २१० म्हं ११७६ मो ९ ≠ दं १५ ॥ ॥

*बुदेया,* ग्व ६६ म्हं ३६० मो ३ दं ३ ॥ *नकदेशया,* ग्व ३७ म्हं २४५ मो २ दं ७ ॥

*भोतया,* ग्व १०९ म्हं ३५९ मो ३ दं २ ॥ *पनातिया,* ग्व ८२ म्हं १७३ मोटं १। दं २४ ॥

*नालाया,* ग्व............(खालि) ॥ *धरिखेलया,* ग्व २३ म्हं ४२ दं ४२ ॥

*खणपुया,* ग्व २२ म्हं ५२ दं ५२ ॥ *चोक्वा*

## पत्राङ्क १६१ ख

ठया, ग्व ५ म्हं ९ दं ९ ॥

साङाया, ग्व ७१ म्हं २८८ मो २। दं २० ॥

पनाति साख्वाल दुकाया, कु ३० म्हं ३० दं ३० ॥

साल्मि बय शुकि ३ दं ४ ॥

ग्व ६२५ थिक सिया, साख्वा बय सहि, म्हं २८५० थिक,

साल्मि बय सहि, मो २३ ≠ थिक ॥ ॥

कत्सि, लोहो, धुनसि सि, साख्वा, साल्मि, थिक मो ५० दं १४ ॥ ॥

सथिक वां मोटं ५४३। दं ३ हाङान वां म्हं ५७३१३

संम्वत् ८२३ माध सुदि २ थ्वरन न्ह्या दुकाया दक्वयां थिक थ्व ॥ ॥

१ सम्वत् ८२३ माध शुदि २ लिपेकगुल धुनसि सि दुकायाया ल्याख ॥

भोतया, ग्व ७७ म्हं ८७३ मो ७ दं १० ॥ पनातिया, ग्व ५० म्हं ६०१ मो ५ दं ६ ॥

साङाया, ग्व २३ म्हं २६३ मो २ दं २५ ॥ नालाया, ग्व ३७ म्हं ३९९ मो ३ दं १२ ॥

धरिखेलया, ग्व १८ म्हं २१० मो १ ≠ ॥ खनपुया, ग्व १६ म्हं १४७ मो १ दं २८ ॥

चौक्वाठया, ग्व ७ म्हं ४९ दं ४९ ॥ ग्व २२८ सि थिक, म्हं २५४० थिक, मो २१ दं १ थिक ॥ ॥

*माध सुदि १२ थासि दुकाया ल्याख ॥*

थेमिया, ग्व ५४८ म्हं १०९६ मो ९≠ दं २४ ॥ बुदेया, ग्व १७९ म्हं ३६६ मो ३ दं ९ ॥

नकदेशया, ग्व १२३ म्हं २४५ मो २ दं ७ ॥ भोतया, ग्व ३८ म्हं ७७ दं ७७ ॥

पनातिया, ग्व ३१ म्हं ६८ दं ६८ ॥ साङाया, ग्व १८ म्हं ७० दं ७० ॥

नाराया, ग्व २० म्हं ८० दं ८० ॥ धरिखेलया, ग्व १४ म्हं २८ दं २८ ॥

खणपुया, ग्व ८ म्हं १६ दं १६ ॥ चौक्वाठया, ग्व २ म्हं ४ दं ४ ॥

ग्व ९८१ सि थि, म्हं २०५० थि, मो १७ दं २६ थि ॥ ॥

*१ माध*

## पत्राङ्क १६२ क

*वदि १४ चाप्सि दुकाया ल्याख ॥*

भोतया, ग्व १०६ म्हं १५६ मो १/ दं ७ ॥ पनातिया, ग्व ७३ म्हं १८० मो १X दं १ ॥

साङाया, ग्व ३३ म्हं ९३ दं ९३ ॥ खणपुया, ग्व २० म्हं ४३ दं ४३ ॥

धरिखेलया, ग्व ३५ म्हं ९३ दं ९३ ॥ चौक्वाठया, ग्व ५ म्हं ९ दं ९ ॥

ग्व २२७ सि थि, म्हं ५७१ थि, मो ४≠ दं ५ थिक ॥ ॥

*माध सुदि ११ कोरापति दुकाया ल्याख ॥*

भोतया, कु ८५ म्हं ८५ ॥ ॥

१ फाल्गुण सुदि १३ थासि राजकुलस चोङ दुकाया ल्याख,

ग्व २० म्हं २० दं २६ साल्मि व. शि पाता ॥ मो १ दं १२ थिक ॥ ॥

*फाल्गुण सुदि २ नारा दो, लोहो दुकाया, प्ररमानपनि सकलेयां*

ग्व १ म्हं ११ दं ११, ग्व २८ म्हं ४३१ मो ३ x दं १४ ॥ ॥

*फाल्गुण सुदि ६ छोलखा दो, लोहो दुकाया, कल्मि, कुम्हाल, क्वाठनायक, दुल्या, नउ द्रव, जुगि, सगि(?) सकलेंयां,*

ग्व ९९ म्हं २०३ मो १x दं २४ ॥

ग्व १२८ लो थि, म्हं ६४५ थि, मो ५ दं २० थिक ॥ ॥

सथि १६९६ सि, लोहो, म्हं ५९३८ थिक, मो ४९ दं ४ सथिकं वां ॥

ध्व चितामाक, भायदेव, भीमानन्दसिं, मनोहरसिं, रत्नसिं ॥ ॥

*१ सम्वत् ८२२ पौष वदि ३ मोटं २०० प्रसन्न जुरा, चेकन अतयाता*

*दामबिया : ॥*

मोटं ४६ संखर, दुकाया, द्र २७ स ७ पा २० ॥

मोटं ६ मुनि, दुका, द्र १ स ८ पा ७६ ॥

मोटं ४० धनराम, दुका, द्र २० स १ पा ११ ॥

मोटं २ हाकु, दुका, द्र १ पा १० ॥

## पत्राङ्क १६२ ख

मोटं २ रगुराम, दुका, स ८ पा ३८ ॥

मोटं २ तवधेक, दुका, स ८ पा १६ ॥

मोटं २ चतुराम, दुका, स ७ पा २० ॥

मोटं २ अभिराम, दुका, स ८ पा ९२ ॥

मोटं ३ चन्द्र, दुका, स ९ पा २२ ॥

मोटं १० भायदेव, दुका, द्रका, द्र ४ स १ पा ४८ ॥

मोटं १० भिम वेषा, दुका, द्र ५ स १ पा ३४ ॥

मोटं १० सिवहरि, दुका, द्र ५ स ३ पा ७६ ॥

मोटं १० सिध्दि रा, दुका, द्र ४ स ८ पा २० ॥

मोटं १० मनहोर, दुका, द्र ५ स ३ पा ६६ ॥

मोटं ५ मनिंध्र, दुका, द्र २ स ४ पा २६ ॥

मोटं १० बोढि(धि) राम , दुका, द्र ६ स ४ पा ७१ ॥

मोटं १० देवराम, दुका, द्र ४ स ९ पा ३० ॥

मोटं २ बेखाराम ॥

मोटं ३ जसराम, दुका, द्व १ स ५ ॥

मोटं ५ विशेश्वर, दुका, द्व २ स ५ ॥

मोटं १० चुकुति, दुका, द्व ५ पा ५८ ॥

सथिकं अत, दुहा वव, लाकछि १ द्वल २ सल ६ पा ३४, दाम थिकं मोटं २०५ दं ३२ भाव स ५ ॥ ॥

*अपायाता, प्रसन जुरा मोटं ४०,* बिया, मोटं ३ जसरामया अपा दुकाया द्व ९ ॥

मोटं ४ भिम, दुका, द्व ६ स ५ ॥

मोटं ६ विशेश्वर, दुका, द्व ६ पा ६७ क्वपा, ग्वग्र, भाव द्व १ ॥

मोटं ५ जनराम, दुका, द्व १२ स ३ पा ४० ॥

मोटं ६ रामहरि, दुका, द्व २० स ६ पा १५ ॥

मोटं ५ गंगाराम, द्व ८ स ८ पा २४ दुका ॥

मोटं ४ रछेराम, दुका, द्व ३ स ४ पा ६४ ॥

मोटं २ देवराम, दुका, द्व ६ पा ५० ॥

मोटं २ शिवहरि, दुका, द्व ६ पा २४ ॥

मोटं ३ मनहोर, दुका, द्व ११ स ४ पा ५५ ॥

३ सथिकन, आपा दुका

## पत्राङ्क १६३ क

या, द्व ८४ स २ पा ५४ थिकं मुमोटं २८ दं ११, क्वपा, ग्वग्रर, थिकं द्व ६ पा ६७, भव(भाव), द्व १ थिकं मु मोटं ६ दं ७ ॥

ग्वग्र, क्वपा, आपा, श्वताया, थिक मुमोटं ३४ दं १२ ॥ ॥

*पिफोङा मोटं २४० अत,* आपा, ग्वग्र, क्वपो, प्यतायातां, अत, आपा, क्वपो, ग्वग्र, थ्व प्यताया, दुकाक्वया थिकं मोटं २३९/ दं ५० ॥ ॥

सम्वत् ८२२ फाल्गुण शुदि ३ मोटं ५० तपा चेकं अतयाता, थ्यमियापनि बिया, ने द्वलयाता २ भा, पान दं ३ ॥

दुहा ववया, ल्याख द्व २ स १ पा २८ दुहा वक्वया थिकं मु मोटं ५३ दं २४ ॥ ॥

बुदेयाता दाम बिया, मोटं ४६ अपा द्व २३ ॥

दुकाया द्व २३ स २ पा १५ दं ५१ पुल ॥

१ सम्वत् ८२३ फाल्गुण शुदि ५ हला द्व १ ॥

१ सथिकं वव द्व २४ स २ पा १५ मुमोटं ४८ दं ५१ ॥ ॥

३ नकदेशस । बिया मोटं २४ अ द्व १२ भा, स ५०, दुकाया द्व ११ पा ४१ ॥

म पाचु ९५९ ॥

सम्वत् ८२३ फाल्गुण शुदि ५ हला द्व १ स ५ पा ३९ ॥

सम्वत् ८२३ फाल्गुण वदि ९ मोटं १ दं १६ छपतक बिया पाचु ॥
सथिकं ११ द्व १२ स ५ पा ७० मु मोटं २५ दं १६ ॥ ॥
१ पिफोङा मोटं ३६० ॥
दुहा वव मोटं ३६६ दं २१ ॥
थव चितायाक, शंखर आवार ॥ ॥
*सं ८२२ पौष कृष्ण द्वादशि प्र त्रयोदशि, ङातापोलल देवलया*
भूमि शोधन, म्हं २ दुगु होम बलिस हाङा ॥ भेलजुस्ता, म्हं १ दुगु,
१ माध शुदि, श्रीपञ्चमी कुन्हु मितश्व

## पत्राङ्क १६३ ख

ङा, म्हं २ दुगु,
म्हं १ दुगु ॥ कर्म्म बलितं ॥ भेलजुस्ता, म्हं १ दुगु ॥
*फाल्गुण कृष्ण ६ द्वार स्थापन,* म्हं २ दुगु, म्हं १ दुगु कर्म्म बलियातं ॥
भेलजुस्ता, म्हं १ दुगु ॥
*१ फाल्गुण कृष्ण ११ निराल छान,* म्हं १ दुगु शिरहोमयातं,
म्हं १ दुगु, भेलजुस्ता ॥
*चैत्र शुदि ७ झयार छु कुन्हु,* म्हं २ दुगु, म्हं १ दुगु,
कर्म्म बलियातं, म्हं २ दुगु, भेलजुस्ता,
वैशाख शुदि ३ चूलिका छाया, म्हं ३ दुगु शिरहोमयातं, म्हं १ दुगु, कर्म्म बलियातं, म्हं १ दुगु, भेलजुस्ता, म्हं १ मेश, भेलजुस्ता ॥
*१ बैशाख कृष्ण ८ आवन चि कुन्हु,* म्हं १ दुगु, भेलजुस्ता, म्हं १ मेश, भेलजुस्ता ॥
*१ जज्ञ मण्डप ग्वया कुन्हु* हाङा, म्हं २ दुगु ॥
*१ वैशाख वदि ११ कुण्डपाद स्थापन,* म्हं १ दुगु हाङा ॥
*वैशाख कृष्ण १३ मण्डपया खरु स्थाप,* म्हं १ दुगु हाङा ॥
ज्येष्ठ शुदि ९ था पूजा कुन्हु निसे हाङा, दुगु म्हं ७ थान वाङ,
म्हं ६३ दुगु सथीकन वाङ ॥
ज्येष्ठ शुदि ९ जज्ञस दुगु हाङा, म्हं ३ दुगु नित्य हानेयाता, म्हं १८० दुगु
सथिकन, होम मोलेयाता सहितन वाङ ॥
*१ ज्येष्ठ शुदि ९ ङाथान बलिस* हाङा, म्हं ५ दुगु, थापूजा ङा'कुन्हु
जुक्व हाङा, म्हं ४५ दुगु सथीकन, हाङा ॥
*१ ज्येष्ठ शुदि ९ श्वथान बलिस* हाङ, म्हं ३ दुगु, नितेयाता, मोले कुन्हु
जुक्व, दुगु छम्हा, भ्यारचा नेम्ह, हास च्याम्हा, मार, म्हं १३३ दुगु
सथिकन माल ॥
*१ आषाढ शुदि २ सोमवार कुन्हु, ङातापोलरया, गजुर छा कुन्हु*
दिग पूजान हाङा, म्हं २२ दुगु दिगयाता, म्हं ७ दुगु ङाता पोर

## पत्राङ्क १६४ क

देव, था इनास, भैरवसके हाडा ॥ म्हं ४८९ सथीकन दुगु हाडान वाङ,
मो ७६३x दं ७ दाम थीकन, म्हं १४ दुगु न्हपा हाडा ॥ ॥
*पौष कृष्ण १२ मिथ श्वडा कुन्हु,* म्हं १ हास दुमाजुस्ता हाडा,
म्हं १ हास, पुलक्व इनायस्ता हाडा, म्हं १ हास कुम्हाल पूजास्ता
हाडा, म्हं १ हास कुम्हल पूजास्ता हाडा ॥
*फाल्गुण ६ द्वार स्थापन कुन्हु,* म्हं १ हास दुमाजुस्ता हाडा,
म्हं १ हास कुम्हाल पूजास्ता हाडा, म्हं १ हास पुरक्व इनायस्ता हाडा,
म्हं १ हास कुम्हल पूजास्ता हाडा ॥
*१ चैत्रशुदि ७ झयार छुया कुन्हु,* म्हं १ हास दुमाजुस्ता, म्हं १ हास
कुम्हल पूजास्ता हाडा, म्हं १ हास दिग पूजास्ता हाडा ॥
*१ वैशाख शुदि ३ चुलिका छान,* म्हं १ हास, दुमाजुस्ता हाडा ॥
म्हं १ हास दिग पूजास्ता हाडा, म्हं १ हास, कुम्हल पूजास्ता हाडा ॥
*१ वैशाख वदि २ पिथ पूजा कुन्हु,* म्हं १ हास दुमाजुस्ता हाडा, म्हं १
हास दुमाजुस्ता, मण्डप ग्व कुन्हु, म्हं १ हास दुमाजुस्ता, कुण्डपाद
स्थापन कुन्हु, म्हं १ हास दुमाजुस्ता, खरु पाशु स्थापन कुन्हु हाडा ॥
१ ज्येष्ठ शुदि ९ जज्ञ आरम्भ कुन्हु निसे दुमाजुस्ता, हास न्हिन छम्हा
ल्याखन हाडा जुलो, म्हं ४६ हास सथीकन हाडा, म्हं ८ हास,
श्वथान बलिस धु कुन्हु, म्हं १ हास दुमाजुस्ता, पूर्ण साति कुन्हु हाडा ॥
१ आषाढ वदि १५ म्हं १ हास दुमाजुस्ता, चतुथी कुन्हु ॥
म्हं ७४ हास सथिकन हाडा ल्या ॥ ॥
१ ज्येष्ठ शुदि ६ जज्ञयाता, फा, बद्या, रोडा, ल्याख,

## पत्राङ्क १६४ ख

म्हं १ फा मुमो ३० चौक्वाथस चोड लोङ, फं २५ रा फा दव ॥
१ ज्येष्ठ शुदि ८ फं १२ रा फा दव, म्हं १ फा, मु मो १२ चुकचास
ल(लोडा) डा, पनातिया गुसायीया ॥
१ ज्येष्ठ शुदि १५ चुकचास लोडा, म्हं १ फा मु मो १२ फं १२
पनातिया, म्हं १ फा मु मो ७ फं ७ राफा धखल्या (धरिखेल्या) ॥
१ आषाढ वदि ९ नाराया, म्हं २ फा मु मो २० फं १३ रा फा ॥
म्हं ५ फा मु मो ५१ सथिक हाडा ॥
म्हं ९ बद्या न्हपाया ॥
१ ज्येष्ठ शुदि ६ पीथुस लोडा, म्हं १ बद्या मु मो - ॥
३ ज्येष्ठ शुदि ८ रेमन्तस लोडा, म्हं १ बद्या मुमो ११ ॥
३ जयेष्ठ वदि १५ वाथुस लोडा, म्हं १ बद्या मुमो १५ ॥
म्हं ३ बद्या मुमो १५ सेवा कुया हाडा ॥ म्हं ९ बद्या न्हपाया
दव ७ हाडा मुमो ५७x ॥

म्हं ७ गाल चोलस कुथिस थाङा ॥
म्हं २९ पथ्या खस पाचयाता बिया ॥
म्हं ९ फस(सि) खसपाचयाता बिया, म्हं १ सा फस (सँय फै ?) बिया ॥
म्हं ४२ पथ्या दान बिया ॥
म्हं ४ गाल चोलस दान बिया श्रीचुकुटि भाजुयाता ॥
म्हं ५ फस दान, देसे, म्हं ३१ फस दान बिया ॥
म्हं ७१ पथ्या मु मो २७ ≠ दं ४ थिकन, म्हं ४६ फस मुमो २२X
दं १४ थिकन म्हं ११ गार चोरस मु मो ८ थिकन ॥ ॥
भूमि श्व(शाोधन) धनयाता ता २ पाङा, ता २ पंला, ता २ द्वालचा,
ता २ घासा ता २ सुवालया ॥ ॥
मित स्वनेयाता ता २ सुवालया, ता २ पाङा, ता २ पंला, ता २
द्वालचा, ता २ घासा ॥ ॥
द्वार स्थापनयाता, ता २ पाङा, ता २ पंला, ता २ द्वालचा, ता २ घासा,
ता २ सुवालया ॥ ॥
झ्याल छु कुन्हु, ता २ पाङा, पा २ पंला, ता २ द्वालचा, ता २ घासा,
ता २ सुवालया ॥ ॥
निलाल छ्य कुन्हु, ता २ पाङा, ता २ पं

## पत्राङ्क १६५ क

ला, ता २ द्वालचा, ता २ घासा, ता २ सुवालया ॥ ॥
चूलिका छ्य कुन्हु ता २ पाङा, ता २ पंला, ता २ द्वालचा, ता २ घासा,
ता २ सुवालया ॥ ॥
पिठि पूजा कुन्हु पैचाल, ता २ पंला, ता २ पाङा, ता २ द्वालचा, ता २ घासा,
ता २ सुवालया, ग्व १ क्वबि धल, कु १ दुदु दाया, कु ६ बजि, लप्ते, खलिका ॥ ॥
मण्डप ग्व कुन्हु पैचाल, ता २ पंला, ता २ पाङा, ता २ द्वालचा, ता २ घासा,
ता २ सुवालया, कु ६ बजि, कु १ दुदु दाया, ग्व १ क्वबि धलि, लप्ते, खलिका ॥ ॥
अग्निकुण्ड पाद स्थापन कुन्हु, ता २ पंला, ता २ पाङा, ता २ द्वालचा,
ता २ घासा, ता २ सुवालया, कु ६ बजि, ग्व १ क्वबि धर, कु १ दुदु दाया,
कु १ सुङा दुदु, लप्ते, खलिका ॥ ॥
द्वार स्थापन कुन्हु पैचाल, ता २ पंला, ता २ पाङा, ता २ द्वारचा, ता २ सुवारया,
ता.२ घासा, कु ६ बजि, कु १ दुदु दाया, ग्व १ क्वबि धर, कु १ दुदु सुङा,
लप्ते, खलिका ॥ ॥
अधिवासन कुन्हु, चक्रोध्दार, पैचार ता ४ पंला, ता ४ पाङा, ता ४ द्वारचा,
ता ४ सुवारया, ता ५ घासा, कु.६ बजि, कु १ दुदु दाया, ग्व १ क्वबि धर,
चला, फाया, तेतल, चलखुन, चुसा, कु १ ङा, ग्व २० खेज ॥ ॥
शिरहोम्रयाता, न्हु ४७ याता, दुगुया छुया ला, फाया ला, चलाया ला,
ला, ता २ द्वालचा, ता २ घासा, ता २ सुवालया ॥ ॥

चूलिका छ्य कुन्हु, ता २ पाङा, ता २ पंला ता, ता २ द्वालचा, ता २ घासा, ता २ सुवालया ॥ ॥

पिठि पूजा कुन्हु, पैचाल ता २ पंला, ता २ पाङा, ता २ द्वालचा, ता २ घासा, ता २ सुवालया, ग्व १ क्वबि धल, कु १ दुदु दाया, कु ६ बजि, लपते, खलिका ॥ ॥

अग्नि कुण्डपाद स्थापन कुन्हु ता २ पंला, ता २ पाङा, ता २ द्वालचा, ता २ घासा, ता २ सुवालया, कु ६ बजि, ग्व १ क्वबि धर, कु १ दुदु दाया,कु १ दुदु सुङा, लप्ते, खलाका ॥ ॥

द्वार स्थापन कुन्हु, पैचाले ता २ पंला, ता २ पाङा, ता २ द्वारचा, ता २ सुवारया, ता २ घासा, कु ६ बजि, कु १ दुदु दाया, ग्व १ क्वबि धर, कु १ दुदु सुङा, लप्ते, खलिका ॥ ॥

अधिवासन कुन्हु, चक्रोद्धार, पैचार ता ४ पंला ता ४ पाङा, ता ४ द्वारचा, ता ४ सुवारया, ता ४ घासा, कु ६ बजि, कु १ दुदु दाया, ग्व १ क्वबि धर, चला, फाया, तेतल, चलखुन, चुसा, कु १ ङा, ग्व २० खेज ॥ ॥

शिरहोमयाता, न्हु ४७ याता, दुगुया छुया ला, फाया ला, चलाया ला, तेतलया ला, चुसाया ला, चलषुन ॥ ॥

था पूजा ङा कुन्हु, रात्रीयाता, न्हु ९ याता, पैचार, न्हिन दु बियमार, ता ६ पंला, ता ६ पाङा, ता ६ घासा, तार ८ द्वारचा, ता ८ सुवालया, ता ४ मूल, ग्व २३ खेज, कु १ ङा, चला, फा ला, तेतल, चलखुन, चुसा ला, हास ला, दुमाजुस्के स्याङाया, पागुल, झुकु, लुडु, छुया ला, पंला, दुगु करन, फा कलन, वद्या करन ॥ ॥

## पत्राङ्क १६५ ख

निशि बलियाता न्हिथं दयके मार, पैचाल दुबिय, ता ६ पंला, ता ६ पाङा, ता ८ द्वालचा, ता ८ सुवालया, ता ४ मूल, प्ल २ ङा, ग्व १२ खेज, कु ६ बजि, ग्व १ क्वबि धर, कु १ दुदु दाया, प्र २ दुदु दाया मुरयाता, ता २३ भाथा, आपि माढे, लप्ते मारको, खलिका ॥ ॥ सामा फं २ बजि, ता १२ पंला, ता १२ पाङा, ता १२ द्वालचा, ता १२ सुवारया, ता ६ मूल, ग्व १ क्वबि धर, कु १ दुदु दाया, कु १ छुया ला, कु १ फाया ला, कु १ चला ला, म्हं १ तेतल, चुसा ला दक्व, चलखुन म्हं १०, कु १ मत्था, ता १२ घासा, ता १२ साधान, ता २ मुब्बां, ता २ बाला, ता ६ बल, ता २ ती, कु १ पालु चपि, ग्व १२ खेज, मिचोल, तुलकन, कु १ ङा, कयगुल फोया, प्ल २ सुखु ला. प्ल २ गुगुल ङा, उपलन दगु म्हं १ दके (दयके) ॥ ॥

१ जेष्ठ शुदि ६ सेवा कु दुकावपनिसके, सामा दको दुकायाव, भे ३० लप्ते, आ १६ बजि, फं १६ चेकन, फं ६ ची माथ कुलेन, कु २ जील, माथ कुलेन, प्र १ हिङ, फं ७ x पारु, प्र २ मलच, ग्व ६५० खेज, फं ८ गुगुलडा, ख (ल) १० चला ला ख, ख २ फाया ला ख, म्हं २९४ चलखुन, हु ८ डा, ग्व ७ काशि डा, ख १४ चुसा ला, म्हं १० तेतल, म्हं २ चुसा, कु २ थ्यागु दाडा, कु १ सा से, फं १ म्वाच, कु ७ महि धर, कु २ भाता, ग्व २ कुलभार, ग्व १ पेचा, पा ४ सुल्हे, राङ, ग्व ३ हे पेचा, ग्व १० फत्से, को २ म्वाच, पकलृन पेचा, दस्कन, ग्व १६ झामल से, थु १७ लृन, कु २ बुदे कसुर, प्ल २ तेतुर से, फं

## पत्राङ्क १६६ क

४ वा, झिनु वा, ग्व १ त्वाक, थु ४ खल्का ॥ ॥

१ वैशाख वदि २, उपलसिं, वंसिधर, जयसिंपनिसके पिकाया, फं १२४ कु ३ चेकन, थीकन, फं २९ कु ३ चि, थीकन, फं ५ कु ३ चुन चि, थीकन, कु ७ ≠ प्ल २ जीर, थीक, प्ल १ तो २ हिङ, थीक, कु १ ≠ प्ल ३ मरच, थीक, कु ७ प्र २ हरं चुन, थीक, फं ३ कु १ पारु, थीक, फं ६ कु १ सुपाचुन, थीक, कु ३ आब्बात, थीक, फं २ हामर, थीक, फं ६ कु १ प्लका, थीक, कु ७ सा से, थीक, फं १ भुति, फं १ तुमर, आ ३१ पूजायाता जाके, थीक, आ १३ फं ३ हाकु के जाके थीक, आ ४३ के (चो के ?) आ ११ बके जाके, थीक, फं ११ मास, मा बुज सहि, फं १६X क्रशुर, फं १९ म्वात, फं ४ मुक बुजि, फै २ कु १ भुति बुजि, कु २ प्रमास, प्ल २ लुपु, कु ६ बु घेल, कु ३ मबु घेल, कु ६ तुयिव साखल, पु ५२ म्वाच, अ ३ बेलचि, प्र ३ सुठि चुन, फं २ चाकु, फं १ छ्वादु चाकु, फं १० कु २ झिनुवा के, आ ४ कु ५ भिङ बजि, मो ४ सिङ्याययाता काया, मो ६ सिङ्याययाता काया, मो ३ सिङ्याययाता काया, मो १ रप्तेयाता काया, ग्व ५०० ग्वय, थीक, ग्व ४१८ हास खेज, थीक, प्र ३ याला, प्र २ गुलि याला, अ १ सुकम्मार, फं ४९ रप्ते, थीक ॥ ॥

१ श्रावण वदि १५ पिन थाचन आ ५ फं ५ जाके, पूजा जा माढे, बय, आ २ बजि, फं २० सबुन, फं ७ चेकन, कु ६ चि, कु १० गुगुर डा ॥ ॥

१ वैशाख वदि २ पिथ पूजायाता, छत्रसिं, शिवहरि, जगत्सिं, धनसिङपनिसके पिकायाव हाडा, आ २ पुवा के जाके, कु ५ यावके जाके,

## पत्राङ्क १६६ ख

आ २१ फं ५ सबुन, थीक, कु १ सुखुरा, कु १ गुगुलङा, कु १ हामर, कु १ प्रका, कु १ आखेत, ग्व ६ तेपो ॥ ॥

१ पूर्णसिं, पर्शुराम, नेम्हासके पिकाया, फं १० भिंङ बजि, कु १ उल, कु १ क्रसुल, कु १ म्वात, कु १ भुति ॥ ॥

१ ज्येष्ठ वदि ७ सुल्त सिङ्याके पिकायाव माढे हाङा, ता ७२७ आति माढे, थीक, ता ७२७ माथा माढे, थी, ता ३१२ माथ रदु, ता २७ मेथायि, ता २७ खाजा ॥ ॥

१ श्रीलालमति माजुन पिता प्रसन, ग्व ५० हास खेज, मजुय व हला ॥ ॥

१ ज्येष्ठ वदि १५ ग्वगल भायाके पिकायाव हाङा, ग्व १३८ हास खेज ॥ ॥ ग्व १७ खेज, विज प्रमानन हयागुल हाङा ॥ ॥

१ पौष वदि १२ धल भादिल दातिम्हयाके पिकाया, ग्व ९ कोवि धल, थी, कु ९ दुदु दाया, कु ४ सुङा दुदु ॥ ॥

१ वैशाष वदि ११, धल भादिल शिवनान, शुखुदन, जुगीदास, चुकुनपनिसके पिकायाव हाङा, धल, दुदु, क्वात धर, ग्व ५९ क्वविधल, थीक, कु ५५ दुदु दाया, थीक, फं ३२ सुङा दुदु खील सिलया, फं ५९ क्वातल, ध, थी ॥ ।

*१ सम्वत् ८२२ ज्येष्ठ शुदि ६ पछिमया सेवा कु दुकाया, जज्ञया, साङाया सेवा कु* दुकाया, म्हं १ थु, मु मो २०, लूमंस लोङा, म्हं १ फा मु मो ५, म्हं १ बद्या मु मो ५, म्हं १ दुगु मु मो १X, म्हं १ दुगु मु मो १/ म्हं १ चोर मु मो १, म्हं १ पथ्या मु शुकि २, म्हं १ पथ्या मु शुका ३, म्हं १ पथ्या मु शुका ३, म्हं १ पथ्या मु दं ४०, म्हं १ फसि मु शुकि २, म्हं १ फस (सि ?) मु शुकि २, म्हं १ फस मु दं ४० ॥ ॥ म्हं १ थु ।

## पत्राङ्क १६७ क

मु मो १३ पनातिया, था पूजा, ज्ये शु ९, म्हं १ थु मु मो ९, म्हं १ थु मु मो ८, म्हं १ फा मु मो १२, म्हं १ बद्या मु मो ९, म्हं १ बद्या मु मो ७, म्हं १ दुगु मु मो १//, म्हं १ दुगु मु मो २, म्हं १ दुगु मु मो १, म्हं १ दुगु मु शुका ५, म्हं १ चोलस मु शुकि ३, म्हं १ चोलस मु शुकी २, म्हं १ पथ्या मु शुका ३, म्हं १ पथ्या मु दं ४०, म्हं १ पथ्या मु दं ३०, म्हं १ पथ्या मु दं ३०, म्हं १ पथ्या मु दं ३०, म्हं १ पथ्या मु दं २०, म्हं १ पथ्या मु दं ३०, म्हं १ पथ्या मु दं ३०, म्हं १ पथ्या मु दं २०, म्हं १ पथ्या मु दं २०, म्हं १ फसि मु शुका ३, म्हं १ फसि मु दं ४०, म्हं १ फसि मु दं ४०, म्हं १ फसि मु दं ३४, म्हं १ फसि मु दं ३४, म्हं १ फसि मु दं २० ॥ ॥

*१ ज्येष्ठ शुदि ८ एराया सेवा कु दुकाया न्याख,* म्हं १ थु मु मो १३

लृमंतस (रेवन्त) लोडा, म्हं १ थु मु मो ११, म्हं १ फा मु मो १३
म्हं १ फा मु मो १०, म्हं १ बद्या मु मो ७, म्हं १ बद्या मु मो ३ ॥ ॥
*ज्येष्ठ शुदि १० भोतया सेवा कु दुकाया,* म्हं १ थु मु मो १५
भैरवसके, म्हं १ थु मु मो १४ तु (मु?) चुकस लोडा म्हं १ थु मु मो १०
तवकास लोडा, म्हं १ शु मु मो ८ एरायाता सेवा कु छोय, ज्येशु ॥
म्हं १ फा मु मो ९, म्हं १ दुगु मु मो ३x, म्हं १ दुगु मु मो २x,
म्हं १ दुगु मु मो १ ≠, म्हं १ दुगु मु मो २, म्हं १ दुगु मु मो १x,
म्हं १ दुगु मु मो १ x, म्हं १४ पथ्या मु मो ५≠ दं १७, म्हं ८
फसि मु मो ३ ॥ ॥
ज्येष्ठ शुदि १७ *नाराया* सेवा कु काया, म्ह १ थु मु मो १६ तु
(मु?) चुकस, म्हं १ थु मु मो १४ बछरास, म्हं १ फा मु मो १६,
म्हं १ बद्या मु मो ७, म्हं १ दुगु मु मो ३, म्हं १ दुगु मु
मो २x, म्हं १ दुगु मु मो १ x, म्हं ३ गाल चोलस मु मो २ ।, म्हं ९
पथ्या मु मो ३ ।

## पत्राङ्क १६७ ख

दं १८, म्हं २ फसि मु शुका ६ ॥
*ज्येष्ठ शुदि १२ चौकातया सेवा कु,* म्हं १ थु मो ७, म्हं १, दुगु मु
मो १ ।, म्हं १ पथ्या मु शुका ३, म्हं १ पथ्या मु दं ४० ॥
*ज्येष्ठ शुदि १३ बुदेया सेवा!* कु ॥ म्हं १ थु मु मो १८ ध्वाखा
इनाय, म्हं १ थु मुमो १७, तुथ चुक, म्हं १ फा, मो ६, म्हं १
बद्या मु मो ६, म्हं १ दुगु मुमो १ ।, म्हं १ दुगु मु शुका ५,
म्हं १ दुगु मु शुका ४, म्हं १ दुगु मु शुका ६, म्हं २ गार
चो मु मो १, म्हं ८ पथ्या मु मो ३ दं ८ घा, म्हं ४ फसि
मु मो ३ दं ४ घा ॥ ॥
*ज्येष्ठवदि २ थेमिया सेवा कुया,* म्हं १ थु मु मो १३x त्वगन, म्हं
१ थु मु मो १३ लोहो देवर, म्हं १ थु म मो १३ इन्द्रइनि के म्हं
१ थु मु मो १२ बालाखु देवसके, म्हं १ थु मु मो ११ म्हं १ थु
मु मो ८ ॥ ॥
*ज्येष्ठ वदि ४ नकदेशया सेवा कु* दुकाया, म्हं १ थु मु मो १२, म्हं १
बद्या मु मो ३, म्हं १ दुगु मु मो १ म्हं १/ दुगु मु मो १/
म्हं १ फसि मु  म्हं १ फसि मु ॥
*ज्येष्ठ वदि ५ खनपुया सेवा कु* दुकाया म्हं १ थु मु मो १३ म्हं १
बद्या मु मो ३ म्हं १ दुगु मु मो. १ ॥ ॥ म्हं १ दुगु मु मो १, म्हं १
गाल (चोलसं), मु मो शुकि ३ म्हं ३ म्हं १ पथ्या मु शुका ४ म्हं १ पथ्या)
मु दं ४० म्हं १ फसि मु शुकि ३ म्हं १ फसि मु शुका ३ ॥ ॥
*ज्येष्ठ वदि ५ धरिखेलया सेवा कु* दुकाया, म्हं १ थु मु मो १८, म्हं

१ बद्या मु मो ७, म्हं १ फा मु मो १४, म्हं १ दुगु मु मो १x दं १५, म्हं १ दुगु मु मो १x दं १५, म्हं १ गार मु शुकि ३, म्हं १ फसि मु शुकि ३, म्हं १ फसि मु शुकि २, म्हं १ फसि मु शुकि २ ॥ ॥

## पत्राङ्क १६८ क

१ ज्येष्ठ वदि ८ *थेमिया सेवा कु दुकाया,* म्हं १ बद्या मु मो ८x, म्हं १ बद्या मु मो ८, म्हं १ फा मु मो १४, म्हं १ फा मु मो ४, म्हं १ दुगु मु मो २, म्हं १ दुगु मु मो १x, म्हं १ दुगु मु मो १, म्हं १ दुगु मु मो १x, म्हं १ दुगु मु मो १ दं ४५, म्हं १ दुगु मु मो १ दं ४५, म्हं १ दुगु मु मो १, म्हं १ दुगु मु मो १, म्हं १ गार मु मो १/, म्हं १ गार मु मो १/, म्हं १ गार मु मो १/, म्हं १ गार मु मो १, म्हं १ गार मु मो १, म्हं १ गार मु मो १, म्हं १ गार मु मो १, म्हं १ पथ्या मु दं ७०, म्हं १ पथ्या मु दं ७०, म्हं १ पथ्या मु दं ७०, म्हं १ पथ्या मु दं ७०, म्हं १ पथ्या मु दं ७०, म्हं १ पथ्या मु दं ५१, म्हं १ पथ्या मु दं ५१, म्हं १ पथ्या मु दं ५१, म्हं १ पथ्या मु दं ५१, म्हं १ पथ्या मु दं ५१, म्हं १ पथ्या मु दं ४०, म्हं १ पथ्या मु दं ४०, म्हं १ पथ्या मु दं ४०, म्हं १ पथ्या मु दं ३०, म्हं १ पथ्या मु दं ३०, म्हं १ पथ्या मु दं ३०, म्हं १ फसि मु शुकि ३, म्हं १ फसि मु मो १, म्हं १ फसि मु शुकि ३, म्हं १ फसि मु शुकि ३, म्हं १ फसि मु दं ४५, म्हं १ फसि मु दं ४५, म्हं १ फसि मु दं ४५, म्हं १ फसि मु दं ४५, म्हं १ फसि मु दं ४५, म्हं १ फसि मु दं ४०, म्हं १ फसि मु दं ४०, म्हं १ फसि मु दं ४० ॥ ॥ म्हं २४ मेश, सथीकन, वां भुया, पछीमया, यराया सेवा कुया दुकाया, मो ३०६x दामया सथीकन ॥ ॥ म्हं १२ बद्या, सथीकन, मो ७३x दामया सथीकन ॥ ॥ म्हं ११ फा, सथीकन, मो १०८ दामया सथीकन ॥ ॥ म्हं ३४ दुगु सथीकन, मो ५० दं ७३ दामया सथीकन ॥ ॥ म्हं ८१ गार चोर, पथ्यान सहित, मो ३९≠ दं २ दामया सथीकन ॥ ॥ मेश म्हं ११, सथीकन, खस पाचया, मो

## पत्राङ्क १६८ ख

१३३ x दामया, सथीकन ॥ ॥

म्हं ३४ दुगु सथीकन, खस पाचया, मो ५५/, मूल, सथीकन, म्हं १ बद्या, जुगीदास गवलोया, मो ६ मूल ॥ ॥ म्हं २ दुगु, भोतया, सूर्य्यरामया, लसताया, मो ४/, मूल ॥ ॥ म्हं ४११ दुगु मु मो ६०८x दं ११ थिकन ङ्याङाव तयापनि ॥ ॥ १ हाङान लेङ दवपनि, म्हं ७ गार चोर, रेङ, म्हं २ हेर वा, रेङ, म्हं ६ फा मु मो ५७

रेङ, म्हं ७ बद्या मु मो ६६ रेङ ॥ ॥

*सम्वत् ८२२ पौष कृष्ण द्वादसि प्र त्रयोदशी, भूमिश्व (शो) धन*
कुन्हुनिसें, पूजा जाके, माढे के, बजि, मेस रा, चि, चेकन,
हिं, जीर, पारु, मरच, सामा, मालक्व हाङा धलोत ॥
पूजा जायाता फं ३ जाके, पूजा जायाता, कु ६ बजि, भीङ, ग्व १
क्ववि धर, कु १ दुदु दाया, कु २ दुदु सुङा, कु ८ चेकन, कु ४
प्र २ चि, रप्ते, आ ५ सबुन, चीतायाक, व्यापालि, समज बिय याता ॥ ॥

*१ माघ शुदि ५ मित शव (स्व) ङास* हाङा, फं ८ कु १ पूजा जाकेयाता, माढे के स, कु ६ बजि भिङ, ग्व १ क्वबि धर, कु १ दुदु
दाया, फं २ चेकन, अ १ जीर, प्र २ पारु, कु ४ चि, मं १ हिङ,
आ २० बजि, चितायाक, व्यापालि, भोजनकेयाता, आ मेशया रा, रप्ते ॥ ॥

*१ फाल्गुण वदि ६ द्वार स्थापन,* फं ९ पूजा जाके, माढे के सहीतन,
कु ६ बजी भीङ, ग्व १ क्वबिधर, कु १ दुदु दाया, कु १ दुदु सुङा,
आ १० सबुन, चीताया, व्यापारि समज बिय याता, कु १६ चेकन,
कु ५ चि, रप्ते ॥ ॥

१ फाल्गुण वदि ११ निरार छ्य कुन्हु, फं ६ पूजा जाके

## पत्राङ्क १६९ क

माढे के सहीतन, कु ६ बजी भीङ, ग्व १ क्वबि धर, कु १ दुदु दाया, कु १० चेकन,
कु ४ चि, आ ८ सबुन,
चिताया (क), व्यापालि समज बिययाता ॥ ॥

*१ चैत्र शुदि ७ झ्याल छुया कुन्हु,*
फं ६ पूजा जाके, माढे के सहितन,
कु६ बजी, भीङ, ग्व १ क्वबिधर,
कु १ दुदु दाया, कु ८ चेकन,
कु ४ चि, आ - सबुन,
चिताया (क) व्यापालि समज बिययाता ॥ ॥

*१ वैशाख शुदि ३ चुलिका छान हाङा,*
फं १८ कु १x माढे के, पूजा के सहित,
कु ६ बजि भिङ, कु १ दुदु दाया,
ग्व १ क्वबि धर, कु १६ चेकन,
रप्ते मालक्व, कु १० चि, आ १० सबुन
चिताया, व्यापालि समज बिय मारक्व तांङ ॥ ॥

**१ वैशाख कृष्ण ८ आवन च्चिय कुन्हु, फं ६x पूजा जाके, माढे
के सहितन, कु ६ भीङ बजि, कु १ दुदु दाया, ग्व १ क्वबि
धर, आ २० बजी, व्यापालि नकेयाता, फं ५ चि, कु १२ चेकन ॥ ॥**

**१ वैशाख वदि १३ जज्ञ मण्डप ग्वया कुन्हु, कु ६ बजी, भिङ,**

कु १ दुदु दाया, ग्व १ क्वबि धर, रप्ते माक्व, कु १० चेकन, कु ४ चि ॥ ॥
१ वैशाख वदि १३ खरु पाण्ड (पादु ?) स्थाप, जज्ञ मंड, कु ६ बजि
भिङ, कु १ दुदु दाया, ग्व १ क्वबि धर, कु १० चेकन, कु ४ चि, रप्ते ॥ ॥
१ ज्येष्ठ शुदि ५ जज्ञयाता बा थ्यरका, नाख काय्काया,
पोत सुयकाया, मालक्व बय बिया, फं १८ कु ३ प्र २ जाके,
न्हु ५६ पोत सुया, फं १८ कु ३ प्र २ बजि, फा स कुछि बजि,
फा स कुछि जाके ॥ ॥
म्हं ७ सुभरापनि म्हावपनिया, म्हान कुलछि बजि,
कुछि जा के

## पत्राङ्क १६९ ख

ल्याखन न्हथु ङा चो कुन्हु जुको, आ ९ फं ८ जाके, आ ९ फं ८ बजि ॥
१ ज्येष्ठ शुदि ६ सुवालयाता, पूजा के, के, चि, चेकं, सामा मालको बियाया,
आ २१ फं ५ कु १ पूजा के सथिकन ॥
आ ५ फं ८ कु १ माढे के सथिकन ॥
आ २१ कु १ जाके, आलोगयाता थिक ॥
फं ११ मास, फं १६x कलशु, फं ७ उल, फं ४ मुक,
फं २ कु १ भुति,
कु ६ म्वात बलिस तययाता ॥
फं ३२ कु ३ चेकं थीक, फं ११ कु ३ चि, थीक
अ-हिं, प्र-जिल, फं-पालु,
आ ८ मेश ला, फं ८ कु १ फा ला, कु १० बद्या ला,
फं १४ कु १ दुगु ला ॥
ज्येष्ठ शुदि ६ पालु भंडिलयाता सामा बिया,
फं ७३ कु १ चेकं, फं १९ कु ३ चि, कु-जिल, अ-हिं,
कु-पालु, कु-मरच, फं-क्वातधलि, कु-दुदु मुलयाता, कु-सुपाचु, ग्व ११०० हास खेज, म्हं ४९ तितल,
आ १८ मेश ला, थी, फं ९ कु १, बद्या ला, फं ३ कु १ फा ला,
फं २० कु ३ दुगु ला ॥
ज्येष्ठ सुदि ९ नित्य ब्रम्ह भोजयाता, मेलम्हं मनिधर जोशि बिया,
आ २८ फं ७ कु १ मेशया, दुगुयानसहित न्हिन फं ६ ल्याखन न्हु ४८ ॥
ज्येष्ठ शुदि ९ न्हुल बाहालया चिता याक गंगाधरपनि बिया कर्मि-याता, आ ४० फं ६ मेशया ला थीकं, आ ८ दुगु ला, थी ॥
ज्येष्ठ शुदि ८ पुनसिं चौका (क्वा) त भंडिल बिया एलाया जुजु
बिज्याचकेता, आ ५ फं ७ कु ३ मेश ला थी, फं ९ कु २ दुगु ला थी,
फं ७ कु ३ बद्या ला थी, फं ४ कु १ फा ला थी ॥ कुथि यानेयाता देवरांजु
बिया, पु २ फा सात, धे १ फाया बापि, लृ १ बद्या ला, लृ २ फा ला,

लृ ३ गल मेश्चाया ला, ताङ ॥
आषाढ वदि ११ यला जुजु बिज्यास्केता कुथ थाने बिया देवरांजु
बिया, लृ ३ मेश्चाया ला, लृ १ बद्या, लृ १ फाया, धे १
फाया बापे धे ॥

## पत्राङ्क १७० क

रत्नसिं जोशि बिया श्व (स्व) थानया आचात नकेयाता,
फं ६ मेश्चाया ला, कु १० मेश्चाया ला-पाय बलिस तयायाता,
म्हं १८८ म्वाक ङ ॥
ज्येष्ठ शुदि १४ फं १ मेश ला बिया जगत्सिं भंडि, कु ६
मेश ला बिया श्याम भंडि ज्येष्ठ वदि ८ ॥
आषाढ शु १४ माढे भंडिल बिया कु १० मेश्चाया ला ॥
ज्येष्ठ शुदि १२ भायदेव प्रमुखन बिया, ब्रम्ह भोजयाता,
आ ४ कु २ मेश ला ब्राम्हण सुवालयाता, आ ३ कु १ x दुगुया ला,
फं ३ कु १ बद्या ला, फं ४ कु १ फाया ला,
आ ३३ फं ५x लाया सथिक ॥
आ ९७ कु ३ मेशया ला, भाडिलयाता,
आ १३ कु १ दुगुया ला, फं ९x बद्या ला ॥
सुवालयाता, आ २०२ फं ३x मेश ला, फं ४ फा ला,
फं ३ कु १ बद्या ला, फं ६ दुगु ला ॥

*ज्येष्ठ शुदि ८ यलाया जुजुस्तं कुथि थानेयातं*

म्हं ४ मेश मु मो २०, म्हं १ फा मु मो ७, म्हं १ बद्या मु मो ५,
म्हं २ गाल चोलस मु मो २, म्हं ८ हंस, म्हं १६ चलस (चोलस),
पाहुनायी, फसि म्हं ४ पाहुनायि ॥ ॥
यलाया दयित (प्याखं) कुथ लृ १ मेशया, लृ १ बद्या, लृ १ चलस,
म्हं १ हास ॥
यलाया कुम्हल (प्याखं) लृ १ मेश, लृ १ बद्या, लृ १ चलस, म्हं १ हास ॥
भोतया कुम्हल प्याखं, लृ १ मेश, लृ १ गाल चलस, म्हं १ हास ॥
थेमिया दयित प्याखं लृ १ मेश, लृ १ गाल चलस, म्हं १ हास ॥
खनपुया पास्ताल म्हं २० लृ x मेश लृ x बद्या ॥
नालाया पास्ताल म्हं २५ लृ x मेश लृ x बद्या ॥
साङाया पास्ताल म्हं २६ ल x मेश, लृ x बद्या ॥
भोतया पास्ताल म्हं २२ लृ x मेश, लृ x बद्या ॥
भोतया पास्ताल म्हं २५ लृ x मेश, लृ x बद्या ॥
पनातिया पास्ताल म्हं-लृ x मेश ला लृ x बद्या ॥
बुदेया पास्ताल-लृ x मेश लृ x बद्या ॥ ॥
म्हं ३५ थु, सेवा कुया, मु मो ४३९ थि, म्हं ३५ थु

## पत्राङ्क १७० ख

ङ्याङा
मुमो ४७८ दं २२ थिक, म्हं ३३ मेश्चा देश गामयान, मु मो
५२x दं २६ थिक ॥ म्हं १०३ मेश थिकन, मो ९७० दं १८ थिक ॥
मेशया ला दवया थिक आ ३२२ कु ३ थ्वते ॥
मेशया ला हाङा थिक, आ ४२२ कु ३ मालको ॥
*संवत् ८२२ श्रावण वदि १० पिवनेस हाङा,*
म्हं १ मेश्चा मु मो १, श्री सालाङ गणेशके पूजावालि पद्म सिं, आ ॥
*श्रावण वदि ११ पूजावालि श्री २ जुजु, ब्रम्हायणीस्के, म्हं १ मेश्चा मु मो २ ॥*
श्रावण वदि १२ पूजावालि, श्री चुकुति उपाध्याजु, श्री माहेश्वरीस्के, म्हं १ मेश्चा, मु मो १ ॥
श्रावण वदि १३ पूजावालि, जयसिं आ, म्हं १ मेश्चा, मु मो १, कौमारीस्के ॥
श्रावणवदि १४ पूजावालि, जयराज आ, म्हं १ मेश्चा मुमो १/, क्वाछेस ॥
श्रावणवदि १५ पूजावारि श्री विश्वराज, उपाध्या, म्हं १ मेश्चा मु मो १ x
श्री बाराहीस्के ॥
श्रावण वदि १५ बुदेया श्री २ महालक्ष्मीस्के, म्हं १ मेश्चा मु मो
पूजावालि जयनारां आ, विद्यापीठ ॥
थेमिया श्री २ क्वलाखुस म्हं १ मेश्चा मुमो - पूजावालि जयसिं आ,
वि, म्हं १ मेश्चा इनायक्व, पूजा धनसिं ।
नाला भगवति पूजा जिवधर, आ, म्हं १ मेश्चा मो- ॥
खनपुया भैरव, पूजा, भिंख्वाल, आ म्हं १ मेश्चा मु मो- ॥
चौकाथया, गणेश, पूजा, भागिरां, आ, म्हं १ मेश्चा मु मो- ॥
नकदेशया गणेश, पूजा, भवाणीदास आ, म्हं १ मेश्चा मु मो- ॥
तिङिनिया बाराहि, पूजा, भीम आ, म्हं १ मेश्चा, मु मो- ॥
श्रावण वदि १५ श्री २ इन्द्रायणीस्के म्हं १ मेश्चा मु मो १, पूज़ा, पद्मसिं, आ ॥
भाद्र सुदि २ चामुण्डास्के, म्हं १ मेश्चा मु मो १ x पूजा, श्रीश्रीजुजु,
चोलपुलया, गणेस्के म्हं १ मेश्चा मु मो १ ॥
भाद्र शुदि ४ तव केबाया इनाय

## पत्राङ्क १७१ क

भारस म्हं १ मेश्चा मु मो २
पूजावालि, जयसिं आ म्हं १ मेश्चा शुका ६ माहालक्ष्मीस्के, पद्मसिं आ, पूजा ॥
भाद्र सुदि ५ श्रीतुपलजुस्के म्हं १ मेश्चा शुका ६ पूजा जयराज आ ॥
भाद्र शुदि ६ श्रीगाल इनास म्हं १ मेश्चा मु- श्री विश्वराज, उपा ॥
भाद्र पद शुदि ७ वाभुस म्हं १ मेश्चा, द्वल इनायस्के, भीम, आ,
पूजा, म्हं १ मेश्चा मु-नाश्वल, भागिराम, आ, पूजा,

म्हं १ मेश्चा मु-नासिकोस, पूजा जिवधर, आ,
म्हं १ मेश्चा मु-जंल्हास, पूजा, जयराम, आ,
म्हं १ मेश्चा मु-चाश्वर, गणराज आ पूजावालि
म्हं १ मेश्चा मु-भगवति धलिखेल ॥
भाद्र शुदि ७ तवकेबाया हनुमन्त म्हं १ मेश्चा मु मो १, पूजा पद्मसिं आ ॥
भाद्र सुदि ८ श्री भगवतिस्के म्हं १ मेश्चा मु मो १ । पूजावालि श्री २ जुजु
म्हं १ मेश्चा मु मो १\ , श्री चाश्वलस, श्री चुकुटि उपा, पूजा ॥
भाद्रपद शुदि १० ज्येल इनायस म्हं १ मेश्चा मु-पूजा श्री चुकुटि उ ॥
१ भाद्र पद शुदि ११ पनातिस, म्हं १ मेश्चा श्री ब्रम्हाइनिसके, पूजा,
भागिराम, आ, म्हं १ मेश्चा श्रीमाहेश्वरी पूजा, गनलाज आ ॥
भाद्रपद शुदि १२ म्हं १ मेश्चा चोक्वाठक्वस पूजा, जयराज आ,
म्हं १· मेश्चा चोक्वाठ क्वस पूजा, जयसिं आ ॥
भाद्रपद शुदि १३ नाश्वरया बछ्रा, नाश्वरस, म्हं १ मेश्चा श्री श्री
जुजुसन पूजा याता, नाश्वर, म्हं १ मेश्चा श्री विश्वराज भाजुं पूजा याता बछ्रा ॥
भाद्र पद शुदि १४ म्हं १ मेश्चा पद्मसिंङ, पूजा श्री दुथु नाश्वरस,
म्हं १ मेश्चा जयसिंङ, पूजा तवदेवरया बछ्रास,
म्हं १ मेश्चा जयराज,

## पत्राङ्क १७१ ख

पूजा, श्री लोहोदेवरस ॥
भाद्र पद वदि ९, म्हं १ मेश्चा श्री लेवन्तस, पद्मसिं, आ,
म्हं १ मेश्चा श्री गुचातरस पूजा, जयसिंङ, आ,
म्हं १ मेश्चा श्री भ्तुथाप्वरस, श्री विश्वराज भाजु,
म्हं १ मेश्चा श्री पिथिभरंरी पूजा, पद्मसिं, आ ॥
भाद्रपद बदि ११, म्हं १ मेश्चा श्री चुकुति भाजुं, पूजा बछ्रास
म्हं १ मेश्चा श्री त्वगनस पूजा, जगत्सिं आ,
म्हं १ मेश्चा श्री बालाखु गणेश पूजा, श्री विश्वराज भाजु,
म्हं १ मेश्चा श्री बछ्रा पाङागुला बछ्रा ।
*भाद्र पद वदि १२ श्रीङाताप्वललस, म्हं १ मेश्चा श्रीश्रीजुजु,*
म्हं १ मेश्चा, वाइवेकु गने पूजा, श्री चुकुति भाजु,
म्हं १ मेश्चा, नैऋत्य कुन गणेश पूजा, श्री विश्वराज भाजु,
म्हं १ मेश्चा, आग्निने कु गने पूजा, जयसिं आ,
म्हं १ मेश्चा, ईसान कु गने पूजा, जयराज आ ॥
भाद्र पद वदि १३ म्हं १ मेश्चा, श्री कुपराछे गने पूजा, पद्मसिं, आ
म्हं १ मेश्चा श्रीभीमसके, श्रीश्री जुजुं,
म्हं १ मेश्चा श्री ध्वाखा इनाय, श्री चुकुति भाजुं ।
कार्तिकं वदि २ म्हं १ मेश्चा श्रीमाहाबु चोस पूजा, जयरा, आ ।

कार्तिक वदि ३ म्हं १ मेश्चा श्री जुजु भाजु श्री श्री जुजु ॥
कार्तिक वदि ४ म्हं १ मेश्चा श्रीयंबोसिक्वस पूजा, पद्मसिं आ ॥
कार्तिक वदि १० म्हं १ मेश्चा श्री छुमोर गने पूजा, श्री श्री जुजु,
म्हं १ मेश्चा श्री थाथुरायकुरया हंमातस (हनुमन्तस ?),
श्री विश्वराज भाजु,
का.व. ११
कार्तिक वदि १३ म्हं १ मेश्चा श्री चोगाद्वस, श्रीश्री

## पत्राङ्क १७२ क

जुजु ॥
कार्तिक वदि १४ म्हं १ मेश्चा श्री इनायद्वस पूजा, पद्म सिं, आ ॥ ॥
१ जज्ञयाता सामा पिकायाव हाड़ा, भे ७९ लप्ते थिकन ॥ ॥
आ ४२ फं ५ बजि थिकन ॥ ॥ आ १०६ जाके थिकन ॥
आ ४२ फं ५ सबुन थिकन ॥ फं १४० कु १ चेकन थिकन ॥
फं ४७ चि थिकन ॥ प्ल २ तो २ हिङ थिकन ॥ कु ९ प्ल ३ जिर थिकं ॥
कु १० प्र ३ पारु थिकं ॥ कु २ प्ल २ मृलच थिकं ॥ स १२ ग्व ५३
हास खेज थिकं ॥ फं ९ कु ३ गुगुल ङा थिकं ॥ फं ६ कु ३ सुपाचुन
थिकं ॥ ग्व ५०० ग्वय थिकं ॥ प्र ५ यारा धे, गुलिन थिकं ॥
मो १६ सि ड्याङा थिक ॥ द्व १ स ८ ता २० माढे, आति, माथा
थीकं ॥ ता २० माथ रदु लेङ ॥ ॥ ग्व ६८ क्वबि धर थिकं ॥
कु ६४ दुदु दाया थिकं ॥ फं ३६ सुड़ा दुदु थिकं । फं ५९ क्वातल धलि ॥ ॥
१ जज्ञयाता हाड़ा ल्याख, आ ९९ फं ५ कु २ जाके, थिकं ॥
आ १८ कु ३ बजि थिकं । आ ४२२ फं ५ मेशया ला हाड़ा थिकं ॥
फं ३५ कु ११ बद्या ला थिकं ॥ फं २५ कु २ फाया ला थिकं ॥
आ २३ फं २ दुगुया ला थिकं ॥ ॥ फं ४५ चि थिकं ॥ फं १३६ चेकन
थिकन ॥ ग्व २००२ हास खेज थिकं ॥ म्हं ४९ तेतल थिकं ॥ ॥
म्हं १०३ मेस थिकं ॥ मोटं ९७० दं १८ मुल थिकं ॥ म्हं ४ मेश
मु मो जज्ञन न्हपा ॥ ॥ आ ३२१ ध्वति मेसया ला का दव थिकं ॥ ॥
म्हं ४८९ दुगु सथिकन बाड़ा मोटं ७६८ शुकि २ दं ११ ध्वते
दुगुया मु थिकं ॥ म्हं १४ दुगु,

## पत्राङ्क १७२ ख

न्हपा हाड़ा ॥ ॥ म्हं ३ बद्या थि,
म्हं १ फा मु मो ३०, चोक्वाठ ङम्हा हया मो १५ मूल ॥ म्हं ५ फा
हाड़ा, थिकं मो ५१ मु थिकं ॥ म्हं ७१ पध्या हाड़ा थिक मो २९
शुकी ३ दं ४ मुर थि ॥ म्हं ११ गार चोलस थिकं, मो ८ मुल थिक ॥
म्हं ४६ फसि देशयान सहित, मो २२ शुकि २ दं १४ मुल थिक ॥ ॥

म्हं ७४ हास थिकं हाङा ॥ द्व १ स ८ माढे, हाङा ॥ म्हं ६२ मेश्चा पिथाचनस (पिठार्च्चनस) हाङा ॥ ॥

१ पौष वदि १४ नलि चुया, फं १६ सबुन, फं २ बजि भिङ ॥

१ बंसिधरजुयाके कायाव, खुराया तर चुया याता, फं २ चेकन, तो १ हिङ, अ १ जिर, प्र २ सुपाचुन, कु ५ म्वात, प्र २ x कु ४ चि ॥ दातेम्हायाके काया ,ग्व १ क्वबि धर, कु १ दुदु दाया ॥ ॥

म्हं १ दुगु, नलि चुययाता म्हं १ दुगु, कलेश पूजायाता, म्हं १ दुगु ङाता पोललयाता देवस्ता, म्हं १ हास भैरवस्ता ॥ ॥ थ्वते चिता याक, हाकु जु, शिवसिं, गोगल भा, भागिराम, माहातसिं ॥ ॥

१ सं ८२२ वैशाख वदि ८ जज्ञ मण्डप चोज्या यातकेयता, राङ (रङ्ग) बियायाा ल्याख, तो ६X हेगूल, तो ४२ हरिधाल, कु १X तो १०X वलत, तो ९ वासिगुल, कु १X गेलु, कु २X नल सिधल ॥ जज्ञस चिता (या) क दुबिया, तो ४ हेगुल, तो ४ हरिधार (हरिताल?), तो ४ वलत, तो ४ वासि ॥ म्हं ६५ चैक, मो ६ दं ६ थिकं ॥ ॥

देवलया क्वनपात चोयता राङ बियाया ल्याख, तो ७ हरिधार, तो १० वलत, तो ३ हेगुल, दं ६ अलत, तो १ हेगुल कलि प्रमान बिया, म्हं २० थि ॥ ॥

## पत्राङ्क. १७३ क

ङातापोलल देवलस्तं गाघल चोस्केतं लाङ बिया ल्याख, कु १ हरुल, कु ५ कुसुं, प्र १X वासिगुल, पा १५ खालि, दं ४० खेज, दं २६ सुत थायाया बय, दं २४ दुतलव कुन्हु बय बिया, मो ३ जगत्सिं वैद्ययता बिया, मो १ दं १ थिक, म्हं १९४ थिक ॥ वैद्यन लाङ ङ्याया ल्याख, दं ३२ हरल, दं १७ घेर, दं ५ छुचुं चेक्न, दं ९२ गोथ, दं ७६ फत्गील, दं २० लोत, मो २X मन्याथ, दं ६० सि; दं २० साजि, दं ३० चोज्या ॥ थिक मो ५X दं ६ म्हं २७ थिक ॥ थ्व चितायाक, बाबुसिं, भीमानन्द ॥ ॥

भूमि शोधनया मा धलोत पूजा जाया पा २० बलि, नेउत ५०, द्वन्दु ५०, ग्वरजा ग्व ३, ग्वग्रास १, कुम्हल भुजा १, छ्राला घेल सलै १ ला जा सलै १ भ्रागल ला सलै १ चता माढे पा १, ला, जा, छ्रोला सलै १ भ्रागल मे १ साँ छ्रो सलै १ हामल जा सलै १, पापल माढे पा १ मालदाया घेल सलै १ मुग खिचरि सलै १, क्षीर जा कस्ति सलै १ वल पा १ हरिडि जा सलै १ क्षीर जा चाकु सलै १, भ्रागल ला घेल जा सलै, कंचि ला कोत १, माश क्षीचरि ला सलै १, घेल ला सलै १, हिपुर, हि सलै १, क्वस हिपुर हि सलै १, ला, जा सलै १, ला हि सलै १, क्षीचरि मास, हि, सलै १, जा स हि लुयाव सलै १ सलै बलि पा ४, दुगु म्हं २ ॥ म्हं २० जोलन

ता २ पंला, ता २ पाङा, ता २ द्वालचा, ता २ सुवाल्या, ता २ घासा, कु २ दुदु, ग्व १ धलि, दुदु दाया कु १, बजि कु ६, लप्ते, खलिका ॥ ङा सलै १, सुखु ला सलै १, सबुन पेश्चा १.

भेवत बलि ग्व १, चप माढे जु २५, चता माढे फं १ ॥ ॥

## पत्राङ्क १७३ ख

भेलजुस्ता बलि पा १ भेवत बलि पा १ द्वन्द २४, नेउत २४, ग्वलजा ग्व ३, मेला नेउत ग्व ३, ङा सलै २, सुखु ला सलै २, सबुन पेश्चा २, चफु मंढे फं १ चता मंढे जु ६, दुगु म्हं १ मेश म्हं १ समज बिययाता सबुन, छुया ला ॥ ॥

पाद स्थापनयाता पूजा जा जोलन, बलि पा २३, द्वन्दु ४०, नेउत ४०, मेला नेउत ३, ग्वलजा ग्व ३, गो ग्रास १, कुम्हल भुजा १, आरति २, चलपति २, ङा सलै १, सुखु ला सलै १, सबुन पेश्चा १, दुगु म्हं २, चफु माढे जु २५, चता माढे पा ४० ॥ ॥

कर्म्म बलियातां, बलि पा ९ भेवत बलि ग्व १, द्वन्दु १६, नेउत १६ मेला नेउत २, ज्वलजा ग्व २, ङा सलै १, सुखु ला सलै १, सबुन पेश्चा १, चफु माढे जु १०, चता माढे पा २, दुगु म्हं १ ॥ ॥

देश बलियातं, खासि ग्व १ ङा सलै १ सुखु ला सलै १, सबुन पेश्चा १, चफु माढे जु १, चता माढे पा २ ॥ ॥ म्हं १ ह्रास दुमाजुस्तं ॥ ॥

भेलजुस्तं बलि पा १, द्वन्दु १२, नेउत १२ मेला नेउत पु १, ग्वलजा पु १, चफु माढे जु ४, चता माढे पा २, ङा सलै १, सुखु ला सलै १, सबुन पेश्चा १, दुगु म्हं १ ॥ म्हं १ ह्रास, पुलक्व इनाय ॥

कुम्हल पूजा यातं, कुम्हल भुजा जु १, चफु माढे जु १, चता माढे कु ३, म्हं १ हास, ङा सलै १, सुखु ला सलै १, सबुन पेश्चा १ ॥ पंला ता २ पाङा ता २ द्वालचा ता २ ,सुवालया ता २, घासा ता २, धलि ग्व १, दुदु दाया कुलिं १, बजि कु ६, लप्ते, खलिका ॥ व्यापारि पंच नकेयता, पंला ता २, पाङा ता २, घासा ता २, द्वालचा, ता १, सुवालया ता १, बजि, लप्ते ॥ ॥

द्वार स्थापनयाता पूजा जा जोलन, बलि पा २४, द्वन्दु ६०, नेउत ६०, मेला नेउत ३, ग्वलजा

## पत्राङ्क १७४ क

ग्व ३, गो ग्रास १, कुम्हल भूजा २, द्वजा, धलि जा, आरति २, चलपति २, ङा सलै १, सुखु ला सलै १, सबुन पेश्चा १, चप माढे जु २६, चता माढे पा ८, दुगु म्हं २ ॥ म्हं

१ हास दुमाजु, म्हं १ हास कुम्हल पूजा, म्हं १ ह्रास पुरक्व इनाय ॥ पंला ता २, पाङा ता २, द्वालचा ता २, सुवाल्या ता २, धलि ग्व १, दुदु दाया कु १, बंजि कु ६, दुदु कु १, लप्ते, चता माढे फं १, घासा ता २, खलिका ॥

विशेष बलियातं भेवत बलि पा १, द्वन्दु ४९, नेउत ४९ चप

माढे जु १ ॥ कर्म्म बलियातं, द्वन्दु १६ नेउत १६, मेला नेउत १, ग्वलजा ग्व १, पा १ भेवत बलि, बलि पा ९, ङा सलै १, सुखु ला सलै १, सबुन पेश्चा १, चफु माढे जु १०, चता माढे जु १, दुगु म्हं १ ॥ देशबलियातं खासि ग्व १, ङा सलै १, सुखु ला सलै १, सबुन पेश्चा १, चफु माढे जु १, चता माढे पा २ ॥ भेलजुस्तं बलि पा १, द्वन्दु १२, नेउत १२ मेला निउत १, ग्वलजा ग्व १, पा २, तामाढे जु ४, चफुमंढे, म्हं १, दुगु समज बिय मालको ॥ ॥

निलाल छ्ययाता पूजा जा बलि पा ८, मेला नेउत पु ३ ग्वलजा ग्व २, द्वन्दु ५०, नेउत ५०, गो ग्रास भुजा १, कुम्हल भुजा १, चफुमाढे जु १२, चता माढे पा ४, ङा सलै १, सुखु ला सलै १, सबुन पेश्चा १, आरति २, चलपति २ ॥ शिरहोमयातं, चपमाढे जु १, चता माढे कु २, दुगु म्हं १ ॥ कुम्हल पूजायातं जु १, ङा सलै १, सुखु ला सलै १, चपमाढे जु १, चता माढे कु २, हास म्हं १, सबुन पेश्चा १ ॥ देशबलियातं, खासि ग्व १, ङा सलै १, सुखु ला सलै १, सबुन पेश्चा १, चपमाढे जु १, चता माढे पा २ ॥ भेलजुस्तं द्वन्दु १२, नेउत १२, ग्वलजा ग्व १, मेला नेउत १, बलि पा १, ङा सलै १, सुखु ला

## पत्राङ्क १७४ ख

सलै १, सबुन पेश्चा १, चपमाढे जु ४, चता माढे पा ४, दुगुम्हं १ ॥ हास म्हं १, दुमाजु पैचार, पंला ता २, पाङा ता २, घासा ता २, द्वालचा २, सुवाल्या ता २, धलि ग्व १, दुदु दाया कु १, बजि कु ६, लप्ते, खलिका ॥ समय बिय मालक्वस्ता ॥ ॥

झया छुययाता, होम जोलणयातं जा लेडे ग्व २, द्वन्दु ६०, नेउत ६० मेला नेउत पु ४, ग्वलजा ग्व ४, ग्वग्रास भुजा १, कुम्हल भुजा १, आरति जु २, चरपति जु २, ङा सलै १, सुखु ला सलै १, सबुन पेश्चा १, चपमाढे जु २८, चता माढे पा १०, दुगु म्हं २, बलिभाल पा २५ ॥ हास म्हं १ दुमाजु ॥ कर्म्मबलियातं, द्वन्दु १६, नेउत १६, मेला नेउत पु १, ग्वलजा ग्व १, बलि पा ९, भेवत बलि पा ६, ङा सलै १, सुखु ला सलै १, सबुन पेश्चा १, दुगु म्हं १, चप माधे जु १५, चता माढे पा २ ॥ देश,बलियातं, खासि ग्व १, ङा सलै १, सुखु ला सलै १, सबुन पेश्चा १, चपमाढे जु १, चता माढे पा २ ॥ भेलजुस्तं, बलि पा १, द्वन्दु १२, नेउत १२, मेला निउत पु १, ग्वलजा ग्व १, चपमाधे जु ४, चता माढे कु १, ङा सलै १, सुखु ला सलै १, सबुन पेश्चा १, दुगु म्हं २ ॥ कुम्हल पूजा बिययातं, कुम्हल भुजा १, ङा सलै १, सुखु ला सलै १, सबु (न) पेश्चा १, पंला २, पाङा ता २, घासा ता २, द्वारचा ता २, सुवाल्या ता २, धलिग्व १, दुदु दाया कु १, बजि कु ६, ङा कु १, खेज ग्व १५, चप माधे जु १, चता माढे फं १, लप्ते, खलिका, हास म्हं १ ॥ दिक पूजायातं, हास म्हं १ ॥ समय बियता मालक्व ॥ ॥

चुलिका छाया पिठी पूजायातं, द्वन्दु ३६, नेउत ३६, मेला नेउत ३, ग्वजला ग्व

## पत्राङ्क १७५ क

३, बलि पा ३, आरति १, चरपति १, खाल २, चफु माधे जु ६, चता माढे कु १, समय पेश्चा ग्व २, ङसलै १, सुखु ला सलै १, म्वात पा चा, पंला ता २, पाङ ता २, द्वालचा ता २, सुवाल्या ता २, घासा ता २, बजि कु ६, धलि ग्व १, दुदु दाया कु १, लप्ते, खलिका ॥ जवोदक स्वनेयातं, द्वन्दु १२, नेउत १२, ग्वलजा ग्व १, मेला नेउत १, आरति २, चलपति २ ॥ चुलिका छ्र कुन्हु, बलि पा ३०, द्वन्दु १००, नेउत १००, ग्वलजा ग्व ३, मेला नेउत ४, ग्व ग्रास १, कुम्हल भुजा १, आरति २, चलपति २, जालेडे २, चफु माधे जु ३७, चता माढे फं १, ङ सलै १, सुखु ला सलै १, सबुन पेश्चा १ ॥ शिरहोम यातं, चला ला, फा ला, चुसा ला, तेतल ला, चलखुं ला, खेंज, ङ, पंला ता १, चता माढे कु २, दुगु म्हं ३ ॥। देशबलियातं, खासि ग्व १, ङ सलै १, सुखु ला सलै १, सबुन पेश्चा १, चफु माधे जु १ ॥ कर्मबलियातं, द्वन्दु २४, नेवत २४, मेला नेउत २, ग्वलजा ग्व २, बलि पा १६, भेवत बलि पा १, सबुन पेश्चा १, ङ सलै १, सुखु ला सलै १; दुगु म्हं १, चफु माधे जु १८, चता माढे पा २ ॥ षटचक्रयातं, बलि भेवत पा ६, सबुन पेश्चा १, ङ सलै १, सुखु ला सलै १, चफु माधे जु ६, चता माढे पा २ ॥ भेलजुस्तं, द्वन्दु २४, नेउत २४, मेला नेउत २, ग्वलजा ग्व २, बलि पा २, सबुन पेश्चा २, ङ सलै २, सुखु ला सलै २, चफु माधे जु ७, चता माढे पा ४, दुगु म्हं १, मेश म्हं १ ॥ दिक पूजा, हास म्हं १ ॥ हास म्हं १ दुमाजु । कौमारी पूजायातं, कुम्हल भुजा १, ङ सलै १, सुखु ला सलै १, सबुन पेश्चा १, चपु

## पत्राङ्क १७५ ख

माढे जु १, चता माढे कु २, म्हं हास, सामा, पंला ता २, पाङ ता २, द्वालचा ता २, सुवाल्या ता २, घासा ता २, बजि कु ६, धलिग्व १, दुदु दाया कु १, सुङ दुदु कु १, मुल ता २, लप्ते, सलै मालक्व, खलिका ॥ समय बिय मालक्व ॥ ॥ आवं चेयता, भेलजुस्तं, द्वन्दु २४, नेउत २४, ग्वलजा ग्व २, मेला नेउत पु २, ङ सलै २, सुखु ला सलै २, सबुन पेश्चा ग्व २, चफु माढे जु ६, चता माढे कु २, भेवत बलि पा १, बलि पा १, दुगु म्हं १, मेश म्हं १ ॥ सामा, पंला ता ४, पाङ ता ४, द्वारचा ता ४, सुवाल्या ता ४, घासा ता ४, धलि ग्व १, दुदु दाया कु १, बजि कु ६, लप्ते, खलिका ॥ लुयता, ङ सलै १, सुखु ला सलै १, सबुन पेश्चा ग्व १, एलमाढे पेश्चा ४ ॥ व्यापालि नकेयाता, पंला ता ४, पाङ ता ४, द्वारचा ता २, घासा ता ४, एलमंढे, बजि, लप्ते, सुवाल्या ता २ ॥ ॥

सुवाल भाडिलया चिता ॥ पिठि पूजा कुन्हु बलि पा ११, द्वन्दु १२०, नेउत १२०, मेला नेउत पु ११, ग्वलजा ग्व ११, आरति १, चरपति १, चतामंढे फं १, चफु माढे जु २१, समज द्यहा १, सबुन पेश्चा १ ङ सलै १, सुखु ला सलै १, म्वात प्ल १, पैचाल, पंला ता २, पाङ ता २, घासा ता २, द्वालचा ता २, सुवाल्या ता २, धलि ग्व १, दुदु दाया कु १, बजि कु ६, लप्ते, खलिका ॥ म्हं १ हास दुमाजुस्तं ॥ ॥

मंडप गोयकुन्हु बलि पा २०, गो ग्रास १, कुम्हल भुजा १, द्वन्दु ५०, नेउत ५०, भेवत

बलि पा १, मेला नेउत पु २, गोलजा ग्व २, आरति २, चलपति २, सबुन पेश्चा ग्व १, ङा सलै १, सुखु ला सलै १, बुकन छ्राययाता, चेकन कु १, चि प्ल २, चता माढे फं १, सबुन पेश्चा १,

## पत्राङ्क १७६ क

ङा प्ल १, सुखु ला प्ल १, पंला ता २, पाङा ता २, द्वालचा ता २, सुवाल्या ता २, बजि कु ६, दुदु दाया कु १, कोबिधल ग्व १, लप्ते, खलिका, म्हं १ दुगु, म्हं १ हंस दुमाजुस्तं ॥ ॥ यवोदक याता न्हु २१, गो ग्रास २१, न्हिन १, कुम्हल भु २१, न्हिन १, द्वन्दु ३५७ न्हिन १७, नेउत ३५७ न्हिन १७, गोलजा ग्व २१, न्हिन १, मेला नेउत पु २१, न्हिन पु १, आरति १, चरपति १ ॥ ॥ अग्नि कुण्ड म्हुय आचार्य्यया भेवत बलि पा १ सबुन पेश्चा १ ङा सलै १ सुखु ला सलै १ ॥ ॥

अग्नि कुण्ड पाद स्थापन, क्षीर जा कु १, गो ग्रास १, कुम्हल भु १, गोलजा ग्व २, मेला नेउत पु २, द्वन्दु ४०, बलि पा २५, भेवत बलि पा १, आरति ३, चरपति ३, चफु मंढे जु २७, चतामंढे फं १, सबुन पेश्चा १, ङा सलै १, सुखु ला सलै १, ला वालेता चेकन कु १, ला वालेता चि प्ल २, भिं बजि कु ६, पंला ता २, पाङा ता २, द्वालचा ता २, सुवाल्या ता २, दुदु दाया कु १, सुङा दुदु कु १, क्वबिधल ग्व १, लप्ते, खलिका, म्हं १ दुगु, म्हं १ हास दुमाजुस्तं ॥ ॥

द्वार स्थापन कोन्हु, पा २०, बलि, गो ग्रास, १, कुम्हल भु १, चतामंढे फं १, चफु मंढे जु २२, गोलजा ग्व २, मेला नेउत पु २, द्वन्दु ४०, नेउत ४०, आरति २, चरपति २, सबुन पेश्चा १, ङा सलै १, सुखु ला सलै १, बुकं छ्रायाता, चेक्न कु १, बुकं छ्रायाता चि प्ल २, पंला ता २, पाङा ता २, द्वारचा ता २, सुवाल्या ता २, कोवि धलि ग्व १, दुदु दाया कु १, भिं बजि कु ६, लप्ते, खलिका, म्हं १ दुगु, म्हं १ हास दुमाजुस्तं ॥ । अंकुरार्प्पण याता न्हु १, क्षीरजा वा सरै ३०, अंकुरार्प्पण न्हु २, क्षीरजा वा सलै ३० ॥ अंकुरार्प्पण न्हु ३ क्षीर जा वा सलै ३० ॥

## पत्राङ्क १७६ ख

अंकुरार्प्पण न्हु ४ क्षीर जा वा सलै ३० ॥ अंकुरार्प्पण न्हु ५ क्षीर जा वा सरै ३० ॥ अंकुलार्प्पण न्हु ६ जा सलै ३, क्षीर जा वा सलै ३० ॥ अंकुलार्प्पण न्हु ७ चाकु ओ जा सलै ३ क्षीर जा वा सलै ३० ॥ अंकुलार्प्पण न्हु ८ क्षीर जा सलै ३० ॥ अंकुलार्प्पण न्हु ९, मास क्षीचरी सलै ३, क्षीर जा वा सलै ३० ॥ ।

अधिवासन चक्रोद्धार कुन्हु, ङा सलै १, सुखु ला सलै १, सबुन पेश्चा १, पंला ता ४, पाङा ता ४, द्वालचा ता ४, सुवाल्या ता ४, चला, फा ला, तेतल, चलखुन, चुसा, ङा कु १, खेज ग्व २०, चता माढे फं १, चफु मंढे जु १५, द्वन्दु १२, नेउत १२, पंला ता १ ॥ ॥ कुण्ड चक्रोद्धारयाता गो ग्रास भु १, कुम्हर भु १, द्वन्दु २५०, ३०, नेउत २५०, ३०, बलि पा २८, ११, मेला नेउत पु ४, २, गोल जा ग्व ४, २, आरति १, चरपति १, चफु मंढे जु ४०, ११, चतामढे फं १ ॥ ॥ काशी होमयाता, क्षीर जा सलै १, द्वन्दु १६, नेउत १६ ॥ ॥

थण्डिलार्च्चनयाता, सबुन पेश्चा ४८ न्हिन्हिछियाँ ताने १, ङा सलै ४८ न्हिन सलै १, ताने, सुखु ला सलै ४८ न्हिन सलै १ ताने, चफु मंढे जु ४८ न्हिन जु १, चतामंढे फं ४८ न्हि फं १, निखुत दुगु म्हं ४८ न्हिन म्हं १ ॥ ॥

राजोपचारयाता, क्षीर जा सलै ४८ न्हिन सलै १, यावके जा सलै ४८ न्हिन सलै १, क्षीर जा सलै ४८ न्हिन सलै १, घेल जा सलै ४८ न्हिन सलै १, मुक क्षीचरी सलै ४९ न्हिन सलै १ ॥ ॥ विघ्निहरणयाता, बलि पा ५, द्वन्दु १२, नेउत १२, ग्वलजा ग्व १,

## पत्राङ्क १७७ क

मेला नेउत पु १, सबुन पेश्चा १, ङा सलै १, सुखु ला सलै १ ॥ ॥ न्हिथां होमयातां, ताजा (ला जा ?) कु ४ जाकेया न्हिन, म्वात प्ल २, न्हिन, द्वन्दु १४०१ न्हिन ३२, नेउत १४०१ न्हिन ३२, बलि पा न्हिन पा १, ग्वजा ग्व ४८, न्हिन ग्व १, मेला नेउत पु ४८, न्हिन पु १, चफु मंढे जु ९६ न्हिन जु २, ता मंढे फं २४ न्हिन कु २, सबुन पेश्चा १ ताने, ङा सलै १ ताने, सुखु ला सलै १ ताने ॥ ॥ शिरहोमयाता ४८, चफु मंढे जु ४८ न्हिन जु १, ङा सलै ४८ न्हिन सलै ४८ न्हिन सलै १, खेज ग्व ११६० न्हिन ग्व २०, पंला फं ४ न्हिन प्ल १, गुगुलि ङा सलै ४८ न्हिन सलै १, सबुन पेश्चा ४८ न्हिन फं १, चतामंढे फं २४ न्हिन कु २, दुगुला छुया, सुखु ला सलै ४८ न्हिन सलै १, फा ला, चला ला, तेतल ला, चुसा ला, चलखुन, दुगुम्हं ४८, न्हिन म्हं १ ॥ ॥ होम मुलेयात, ४८ गुडो ओदन कु १ गेङ, ग्व ४८ न्हिन ग्व १, दध्नोदन कु १ गेङ ग्व ४८ न्हिन ग्व १, क्षीर जा फं ४८ न्हिन फं १ ॥ कर्म्म बलियाता, सबुन पेश्चा १ ताने, ङा सलै १ ताने, सुखु ला सलै १ ताने, बलि पा १५, द्वन्दु २४, नेउत २४, मेला नेउत पु २, ग्वलजा ग्व २, चफु मंढे जु १८, चफु मंढे ४८ न्हिन जु १, दुगु म्हं ४८ न्हिन म्हं १ ॥ ॥ देशबलियातं ४८, ङासलै ४८ न्हिन सलै १, सुखु ला सलै ४८ न्हिन सलै १, सबुन पेश्चा ग्व ४८ न्हिन ग्व १, चफु मंढे जु ४८ न्हिन जु १, चतामंढे जु ४८ न्हिन पा २ ॥ ॥ रात्रीयाता था पूजा ङा कुन्हु, जुको न्हु ९, सबुन पेश्चा

## पत्राङ्क १७७ ख

ग्व ९, ङा सलै ९, सुखु ला सलै ९, चतामंढे ८४x न्हिन कु २, चफु मंढे जु ४५ न्हिन जु ५, बलि पा ४५, न्हिन पा ५, मेला नेउत १८ न्हिन पु,२, ग्वलजा ग्व १८ न्हिन २, द्वन्दु ४५० न्हिन ५०, नेउत ४५०, न्हिन जु ५०, पंला ता ६ न्हिन, पाङा ता ६ न्हिन, घासा ता ६ न्हिन, द्वालचा ता ८ न्हिन, सुवाल्या ता ८ न्हिन, मूला ता ४, न्हिन, खेज ग्व २३, न्हिन, ङा कु १ न्हिन, चला न्हिन, फाला न्हिन, तेतल न्हिन, चलखुन न्हिन, चुसा ला न्हिन, फासला, दुमाजुस्के स्याङा, पागुल, भुकु, सुडु लुडु ?) पंला, छुया ला, दुगु कलन, फा कलन, बद्या कलन, भिं बजि फं १८ न्हिन फं २, कोबि धलि ग्व ९, न्हिन ग्व १, सुङा दुदु कु ९, न्हिन कु १, दुदु दाया कु ९ न्हिन कु १, लप्ते मालको, ग्व २३, लडुवा न्हिन, ग्व २०७ थिक ॥ ॥ निशि बलि न्हिथं दयके, बलि पा ८२४ न्हिन पा २२, भेवत बलि पा ३७ न्हिन पा १, द्वन्दु १२५ न्हिन

३४, नेउत १२५८ न्हिन ३४, ग्वलजा ग्व ७४ न्हिन २, मेला नेउत ७४ न्हि़न २, सबुन पेश्चा ग्व ३७ न्हिन सलै १, पंला ता ६, पाङा ता ६, द्वालचा ता ८, सुवाल्या ता ८, मूलता ४, माधे ता २, जोरण ता ५० न्हिन, ता १४८० थिक, ङा कु १८X प्ल २ न्हिन, खेज ग्व ३७० न्हिन ग्व १०, बजि फं ७४ न्हिन फं २, कोबि धलि ग्व ३७ न्हिन ग्व १, दुदु दाया कु ३७ न्हिन कु १, सुङा दुदु फं ४ कु ३X न्हिन कु १, लप्ते मालक्व,

## पत्राङ्क १७८ क

ता ४ माथा, आति न्हिन, ता १४८० थिक ॥ ॥

गजुल छ्याता स्नान जोलन, द्वन्दु १६, नेउत १६, आरति १, चरपति १ ॥ ॥ लुय जोलन, एल मंढे पेश्चा ५ ॥ ॥ सामा, बजि फं २, पंला ता १२, पाङा ता १२, द्वारचा १२, मूल ता ६, कोवि धलि भेवत ग्व १, दुदु सुङा कु १, छ्याला कु १, फा ला कु १, चला ला कु १, तेतल म्हं १, चुसा ला दव थे, चलखुन म्हं १०, मत्था कु १, घासा ता १२, साधान ता १२, मुर्व्वा ता १२, वाला ता २, वल ता ६, ती ता २, पालु कृ १, गुगुल ङा प्ल २, उपलन दुगु म्हं ॥ ॥

*चौराशि पैचाल-*

पोस्नास खेज दुथाने ता १, खेज न छ्याङाव चुं ला ता १,
नलुत पाङुस काला ता १, बुया ला द्वालचा ता १,
कोट द्वालचा ता १, लापेत ता १, लाग्वल ता १,
ला झिला ता १, पोस्ना ता १, छेगुलन पुङ ता १, अगतिला ता १, ला भाता बेल ता १, छुया द्वालचा ता १, छेगुलि ता १, आँत ता १, नुगल ता १, स्मे (स्यँ?) ता १, अल्मे ता १, सों ता १, कोयचुन ता १, मे ता १, न्हिपु द्वालचा ता १, सलान कोस ता १, लुडु द्वालचा ता १, बापे ता १, वापेस सातान हिङा ता १, छुयाला ता १, पेत ग्व ता १, सलिपति ता १, सेला छुया ता १, जलासे ता १, कोशया द्वालचा ता १, ला चुन पाङुस काला ता १, छेगुलि छुया ता १, हास्या काला ता १, हास्या एला पाङा ता १, हास्या छुया ता १, हास्या विरंज ता १, हास्या चुन ला ता १, हास्या पाङुस काला ता १, हास्या ला पेत ता १, हास्या पोस्ना ता १, हास्या ला ग्वल ता १, हास्या ता ह

## पत्राङ्क १७८ ख

लि छुय ता १, हास्या दुला काला ता १, वद्याया नलुत ता १, वद्याया कोश ता १, वद्याया फिक ता १, वद्याया दाक ता १, वद्याया लुडु ता १, वद्याया झुकु ता १, वद्याया दुला ता १, वद्याया छुया ता १, वद्याया सेला ता १, वद्याया सो थाङ ता १, वद्याया पाङुस काला ता १, फया नलुत ता १, फाया सात काला ता १, फाया सो काले ता १, फाया से काले ता १, फाया खेजन छ्याङा ता १, फाया आत ता १, फाया पाङुस काले ता १, बुयु ला छ्यानलि पाङुस काले ता १, तेतल काला ता १, तेतल पाङुस काला ता १, तेतल छुया ता १, थस्खा काला ता १, थस्का छुया ता १, चुसा काला ता १, चुसा छुया ता १, ङा लापेत ता १, ङा ला ग्वल ता १, ङा झिला

ता १, ङा पोस्ना ता १, गुगुलि ङा ता १, सुखुलि ला ता १ ॥ ॥

सोथान बलियातं दुगु म्हं १३५ न्हिन म्हं ३ ॥ काचि ला पाय ७४ दथु, काचिला पाय ३९ खव, काचिला पाय ४३ जव, दुगु म्हं दथु २, दुगु म्हं १ जव, दुगु म्हं १ खव, हास म्हं ३ दथु हास म्हं २ जव, हास म्हं २, खव, मेश म्हं १ दथु, मेश म्हं १ जव, मेश म्हं १ खव, फंसि म्हं १ दथु फसि म्हं १ जव फसि म्हं १ खव, थ्यते न्हु ४६ याता, म्वाक ङा म्हं १५६ ॥ ॥

था पूजा कुन्हु ङा थान बलि न्हु ९, चफु मंढे जु ३७८ न्हिन जु ४२, चतामंढे जु ४५ न्हिन जु ५ द्वन्दु १४४ न्हिन १६, नेउत १४४ न्हिन १६, भेवत बलि पा ४५ न्हिन पा ५, सलिस बलिग्व ३३३ न्हिन ३७, ग्वलजा ग्व ४५ न्हिन ग्व ५, मेला नेउत पु ४५ न्हिन पु ५

## पत्राङ्क १७९ क

न पेश्चा ग्व ४५ न्हिन ग्व ५, ङा सलै ४५, न्हिन सलै ५, सुखु ला सलै ४५ं न्हिन सलै ५, दुगु म्हं ४५ न्हिन म्हं ५ ॥ ॥

गजुल छ्या कुन्हु दिग पूजायातं, ङा सलै २२, सुखु ला सलैं २२, सबुन पेश्चा २२, बलि पा २१ सलिस, द्वन्दु २६४, नेउत २६४, ग्वलजा ग्व २१, मेला नेउत पु २१, चफु मंढे जु ४५ चता माढे फं ३, भेवत बलि पा १ भेलजुस्तं, म्हं १ मेश भेलजुस्तं, म्ह २१ दुगु, चि, चेकन, ला वाले गाछि ॥ ॥

देवलया देवस्त, बलि पा १, द्वन्दु २४, नेउत २४, ग्वलजा ग्व २, मेला नेउत पु २, चफु मंढेजु ६, चतामंढे जु ४, सबुन पेश्चा ग्व १, ङा सलै १, सुखु ला सलै १, दुगु म्हं १, मेश म्हं १, हास म्हं ४८ न्हिन १ दुमाजुस्तं ॥ ॥

था पूजा गुथ (थि?)याता, मेश म्हं ९, दुगु म्हं ६३, हास म्हं ९ सामा मालको ॥ ॥

अवभृत स्नानयातं, आरति ३, चलपति ३, द्वन्दु १२, नेउत १२ ॥ कौमारि जागयातं, चफु, मंढेजु १, चतामंढे, ङा सलै १, सुखु ला सलै १, सबुन पेश्चा १, कुम्हल भु पा १, म्हं १ हास, पंला ता ९, पाङा ता ४ वजि फं २, कलश, धलि ग्व १, दुदु दाया कु १, सुङा दुदु कु १, माढे ता ४, जु २७ ॥ ॥

चतुर्थियाता, गो ग्रास १, बलि पा ६, कुम्हल भुजा १, ग्वल जा ग्व ३, मेला नेउत पु ३, भेवत बलि पा १, द्वन्दु ५०, नेउत ६०, द्वजा १, धलि जा १, आरति २, चर पति २, चतामंढे फं १, सबुन पेश्चा १, ङा सलै १, सुखु ला सलै १, दुगु म्हं २ ॥ ॥

चतुर्थिकुन्हु प्रतिष्ठायाङ, देवस्तं, द्वन्दु २४, नेउत २४, ग्वलजा ग्व २

## पत्राङ्क १७९ ख

४, मेला नेउत, बलि पा ३, चफु माढे जु ६, चतांमंढे जु ४, सबुन पेश्चा १, ङा सलै १, सुखु ला सलै १, दुगु म्हं १ ॥ ॥

कौमारी पूजायाता, सबुन पेश्चा १; ङा सलै १, सुखु ला सर्ल १, पंला ता ६, पाङा ता ६, द्वा(ल)चा ता ६, घासा ता ६, सुवाल्या ता ६, मूल ता ४, दुदु दाया कु १, सुङा दुदु कु १, गुला दको, कोबिधर ग्व १, बजि फं २, लप्ते माको, हास म्हं १ ॥ ॥

चतुर्थीकुन्हु भेलजुस्तं, बलि पा १, द्वन्दु १२, नेउत १२, मेला नेउत १, ग्वल जां १, चफु मंढे जु ४, चतामंढे जु ५, सबुन पेश्चा १, ङा सलै १, सुखु ला सलै १, दुगु म्हं १, पंला ता २, पाङा ता २, द्वारचा ता २, सुवाल्या ता २, बजि फं १, दुदु दाया कु १, कोबि धलि ग्व १, लप्ते ॥ ॥

पीठार्च्चनयातं, माधे, बलिजा, के फं ४५, म्वात फं २, सबुन फं ११२, ङा कु ७, सुखु, ला कु ७, बलि पात ७९, मेला नेउत पु ७९, ज्वलजा ग्व ७९, द्वन्दु ८८०, नेउत ८८०, चफु मंढे जु १६०, चतामंढे पा ३२० ॥ ॥

पुलु छे आचातया, द्वन्दु ३२, नेउत ३२, ज्वलजा ग्व २, मेला नेउत २, बलि पा १७, भेवत बलि पा २, चतामंढे पा ४, चफु मंढे जु २, सबुन पेश्चा १, ङा सलै १, सुखुला सलै १, दुगु म्हं १ ॥ ॥

नित्य भोपयके, दुनेया (द) क्व, म्हं २ सुवार, म्हं २ भादिर, जाके, मालक्व, कलसुर मालक्व, मास मालक्व, चि मालक्व, चेकन मालक्व, ला मालक्व, घेल मालक्व, सखल मालक्व, बजि मालक्व, धलि मालक्व, दुदु मालक्व, क्वातल धलि मालक्व,

## पत्राङ्क १८० क

हिं मालक्व, जील मालक्व, पारू मालक्व, हरडि मालक्व, सुपाचुन मालक्व, थासा कापोल मालक्व, पंला ता २, पाङा ता २, द्वारचा ता २, सुवाल्या ता २, ताहारप्व, बाता, फोसि, तबलि, द्वाल, पन्हिल, धवक, चतन, छलिस, कात्वा पा, सलै, भाला मालक्व, लप्ते, खलिका, सि माक्व ॥ ॥

यलायाता कुठ थानेता जुजु, म्हं ४ मेश, मु मो २०, म्हं १ फा मु मो ७, म्हं १ बद्या, मु मो ५, म्हं २ गाल चलस, मूल मो २, म्हं ८ हास, म्हं १५ चलस पाहुनायि, म्हं ४ फसि पाहुनायि ॥ ॥

यलाया प्याखन कुठ, मेस लृ ३, वद्या लृ २, हास म्हं ३, चोलसम्हं १ ॥ ॥

यलाया दयित, मेस लृ १, वद्या लृ २, चलस लृ १, हास म्हं १ ॥ ॥

यलाया कुम्हल प्याखं कुठ, मेस लृ १, बद्या लृ १, चलस लृ १, हास म्हं १ ॥ ॥

एलाया पंचताल कुठ, मेस लृX, वद्या लृX, चलस लृ १ ॥ ॥

यलाया ब्रम्ह भोजयाता, मेस ला, आ-, वद्या ला फं-,
फा ला फं-, हास म्हं- ॥ ॥

खोपया ब्रम्ह भोजयाता, मेस ला, आ    , वद्या ला फं    ,
फा ला फं    , हास म्हं    ॥ ॥

भोतया कुम्हल प्याखं कुठ, मेस लृ १, गाल चलस लृ १ , हास म्हं १ ॥ ॥

थेंमिया दयित प्याखं कुठ, मेस लृ १, गाल चलस लृ १, हास म्हं १ ॥ ॥

परमान, अत्मल, त्यापालि भोजयातं मेस आ, वद्या फं ,
फाला फं  , हास म्हं  ॥

परजा भोज नकेता, मेसला आ'  , वद्या ला फं  ,
फाला फं  , हास म्हं  ॥ ॥

खस पाच भोज नकेता, चोलस म्हं १२ फसि म्हं ४ ॥ ॥

## पत्राङ्क १८० ख

एला जुजु विज्याचकुन्हु जुजुस्ता जुको, मेस लृ २, वद्या लृ १, फा लृ १, फाया वा पे धेक १, फा कलन ग्व १, मेस्या दुला, फाया सात २, वद्या करण ग्व १, हास म्हं २, मेश कलन ग्व १ ॥ ॥

खनपुया पास्तार म्हं २०, मेस लृx, वद्या लृx ॥ ॥

नालाया पास्तार म्हं २५, मेस लृx , वद्या लृx ॥ ॥

नालाया पास्तार म्हं २६, मेस लृx , वद्या लृx ॥ ॥

साङाया पास्तार म्हं २५, मेस लृx, वद्या लृx ॥ ॥

भोतया पास्तार म्हं २२, मेश लृx , वद्या लृx ॥ ॥

भोतया पास्तार सल्मि म्हं २५, मेस लृx , वद्या लृx ॥ ॥

पनातिया पास्तार, मेह लृx, वद्या लृx ॥ ॥

बुदेया पास्तार, मेश लृx , वद्या लृx ॥ ॥

गोर्षा भैया, वद्या म्हं १, चोलस म्हं १, फसि म्हं २ ॥ ॥

मक्वानपुरयाता, चोलस म्हं १, फसि म्हं १ ॥ ॥

पल्पालियाता, चोलस म्हं १ ॥ ॥

नित्य भोपु, श्रीश्री जुजु, श्रीमाजु, श्री चुकुति भाजु, श्री चुकुटि भाजु, श्री चक्रराज, श्री विश्वराज, श्रीमय्जु, पद्यमसिं आ, जयसिं आ, जयराय आ, धनराय आ, हाकु जु, सिसिं ग्वगल भा, भागिराम, माहात्सिं, उपर, जयसिं वंशीधर सु, छत्रसिं कस्त, शिवहरि, जगत्सिं, धनसिं, महेन्द्रसिं, हरि सुवार, गया सुवार, पालु भंडिर, उधव भंडिर ॥ ॥

एला जुजुस्तं कुठ थंने, फा ला लृ १, फाया वा पे धेक १, फा सात पु २, फा कलन ग्व १, पद्या लृ १, पद्या रकन ग्व १, मेश लृ २, मेश्या दु ला, मेश करन ग्व १, हास म्हं २ ॥ ॥

चतुर्थी कुन्हुयाता, देवलचायाता, पु ६० द्वन्दु, पु ६० नेडत, बलि पा ६, पु ५ मिला निवत, पु ५ ग्वल

## पत्रांक १८१ क

जा जु १२ चति माधे, पा ६ चता माढे, पेश्चा ४ सबुन, सलै ४ ङा, सलै ४ सुखु ला, म्हं ४ दुगु, म्हं १ मेश, पंला ता ४, पाङा ता ४, द्वालचा ता ४, सुवा ल्या ता ४, कोवि धलि ग्व १, सुङा दुदु कु १, दुदु दाया कु १, भिं बजि फं १, सबुन छुया ला, चि, चेकन। थ्व मा धलोत ॥ थ्व चितायाक, हाकुजु, ग्वगा भा, सिसिं, भागिराम, माहात्सिं ॥ ॥

१ सम्वत् ८२३ चैत्र वदि १५ ङाता पोलल देवलया छे प्रतिष्ठायता सेवा कु दुकाया ॥

पनातिया- सेवा कु दुकाया-

कु १ क्वातधरि, कु २ क्व (वि) धरि, कु २ ङा हल, कु २ हे, कु १ चला, तेत, थस्खा, पाथुल, कु १ म्वाच, कु १ दस्कन, कु २ लप्ते ॥ ।

बुदेया सेवा कु दुकाया -

कु १ क्वातधर, कु १ क्वविधरि ,कु १ खेज, फत्से, कु १ लून, कु १ पराक, कु १ (द) स्कन, कु १ लप्ते ॥ ॥ साङाया सेवा कु दुकाया- कु १ क्वातल धल, कु १ क्वधल, कु १ हे,

पकलृ, कु १व फत्से, पाथुर, ,कु १ स्वान, से, कु १ चलाया, तेतर, ङा, खेज, कु १ म्वाच, कु १ तु, कु २ लप्ते ॥ ॥ नालाया सेवा कु दुकाया, कु १ क्वात धल, कु २ क्व धरि, कु २ क्वातर धर, कु १ ङा, खेज, कु १ पराक, ख्वाखल, कु २ कराम, कु २ म्वाच, कु १ हे, कु १ पाथुल, कु १ फत्से, कु १ पकलृ, कु १ चलाया ,कु १ थसुखा, तेतल, चुसा, कु २ लप्ते ॥ ॥ खनपुया सेवा कु दुकाया, कु १ क्वातर धर, फत्से, कु १ खेज, क्वधर, क्व १ म्वाच, कु २ लप्ते ॥ । चौक्वाठया सेवा कु दुकाया, कु १ क्वधर, कु १ खेज, म्वाच, कु १ लप्ते ॥ ॥ भोतया सेवा कु दुकाया, कु १ क्वातर धल,

## पत्राङ्क १८१ ख

कु ३ क्वधर, कु १ चलाया, तेतर, कु २, म्वाच, कु १ खेज, कु १ ङा, कु १ कराम, कु १ पकलृ, कु १ फत्से, कु २ लप्ते ॥ ॥ धरखेलया सेवा कु दुकाया, कु १ क्वधर, कु १ म्वाच, फत्से, कु १ पकलृ, कु १ म्वाच, कलाम, कु १ दुदु, कु १ लप्ते ॥ ॥ नकदेशया सेवा कु दुकाया, कु १ खेज, क्वातर धर, कु १ क्वधर, फत्से, कु १ लृत, लप्ते ॥ ॥ थेमिया सेवा कु दुकाया, कु १ क्वातर धर, कु १ खेज, कु ४ क्वधर, कु १ दस्कन, कु १ फत्से ॥ ॥

दं दुकाया दक्वया थिक, ङा हर २६, खेज ग्व १५४, चलाया फ १२ चुसा, चलखुन म्हं १६, थसुखा म्हं ३, तेतर म्वाकं शिकं म्हं ४, धर ग्व ९६, क्वातर धर फं १३, म्वाच फं ७६, फत्से ग्व ११, पराक, लृन, करां, पाथुल, पकलृन, हे, दस्कं, लप्ते भे ४०, तु, से, स्नान ॥ कुथि ८६, दं ८६ थिक ॥ ॥

वैशाष शुदि १ गोगल भा पनि बिया, ङा ह २६, खेज ग्व ९३, तेतल म्हं १, केसाला फ १, चला ला फ १, चलखुन म्हं १६, क्वातल फं १, लप्ते भे ४, फत्से ग्व १०, पकलृन कु ३, पाथुल कु २, पलाक कु १x, हे कु ३, पेचा ग्व ४, सुल्हे पा ८, म्वाच फं ४, म्वाच फं ३, क्षज ग्व ६१, म्वाच फं २, फत्से ग्व १, क्वात धलि कासि ग्व १२ ॥ ॥

जिव सुस्काल बिया, लप्ते भे २४, लप्ते भे १२ ॥

छत्रसिं कस्त बिया, ग्व ८ तवसे ॥

शिवहरिजु बिया, म्वाच फं १ ॥

से भादिर पूर्णसिं धर्ब्वा बिया ब्रम्हभोजयाता, म्वाच फं ४९ ऋण (लृन) कु २ ॥

एलाया बाताकुता, धल ग्व ९, म्वच फं ९ ॥

शिवनान बिया ग्व ८७ क्ववि धलि ॥

लन्हसिं जोशि बिया,

## पत्राङ्क १८२ क

थु १५ जेला, भे १०, कलिल ला, भे ६ कलिल ला ॥

थ्व चितायाक, चक्रसिं जोशी, भीमानन्द, धन सिंह, पूर्णसिं धर्ब्वा ॥ ॥

वजि आ ६५, कु १ सथिक, पूजावालि बो १५४, प्रमान अत्मल बो २५०, व्यापालि बो ४२०, म्होय बो ९६०, सथिक बो १७८४, थ्व छे प्रतिष्ठान, नकाया चितायाक, रत्नसिं जोशी ॥ ।

सम्वत ८२३ वैशाष शुक्ल अक्ष (य) तृतीया, रोहिणी नक्षत्र वृहस्पति वार थ्व कुन्हु ङतापोलल देवल छे प्रतिष्ठा याङया ॥ पूजा जु १ आव मत पा ४०, सोसि मालको, सोसि ग्वल का २, सिमता प्वात १, सिमता मालको, सासखि, कलस ताहाड प्व ग्व १, माच पु १, न्हसकन पा २, सिध्रमुङ १, अर्घा ग्व ३, माच पु ३, अर्घ पात्र ग्व ३, माच पु ३, पंचधारा ग्व ४, थाल, पा १, माच पु १, तवलिचा ग्व २, न्याथ प पु १, कलसुला पु १, कोपला पा १, चाक न्हस्कन पा १, गो ग्रास भु पा १, कुम्हल भु पा १, वलि पा ९, श्रुवा जोलन जु १, मोहनि साज १, ताय सलै १, पतवास सलै १, धुन पु ६०, इताल थु २, चेकन कु १, जजमका पु ६०, द्दष्टि जु ५, तव कर्णपताका जु ५, पंचपताका जु ७; अदुवाल पा ८, द्दष्टि चजु १ सिंध्र तंग २, कापोल कु २X, कुम्हल का ग्व १, पासुलका ग्व १, पा १ पुलु ह्याङु कापोल कुण्ड हिने, कुम्भ १, तेछ्रो कु १, अक्षत कु १, हामल कु १, स्वान वा कु १, ब्रीहि बह फं १, पुवाके फं १, घेल कु २, कस्ति प्ल १, साखल प्ल १, छ्वालङु प्ल १, साधलि पा २, सादुदु पा २, गो मुत्र, गोमय, ओलंगत हल, ओलंगत सि, सा दुदु पा ८, चलुयाता पा ८, अष्टादश समिध थु २, खोडस समिध थु २, द्वन्दु ६०, नेउत ६०, जाले डे २, मेला नेउत पु ४,

## पत्राङ्क १८२ ख

ग्वलजा ग्व ४, आरति १, चलपति १, ब्याल ग्व १, सिन्दुर कापोल क्व १, बयल से सलै १, प्रियंगु सलै १, सुमुख, सोलपोसोक सलै १, भोयुमल सलै १, सियु हामल सलै १, एयुका सलै १, पलका सलै १, मरच तो २, पिपिल तो २, शुथ तो २, हलल सलै १, बेहड सलै १, आवल से सलै १, रुपकेशर सलै १, पद्मकेशल सलै १, एयुका चन्दन गुलि ११०, गुग्गुलि तो १, श्रीखण्ड, कस्तुर, कर्प्पुल, अगुर, सर्वोषढि तो १, वि फाकन, लृत, झामल से, लङुवा मढे ग्व १, कुश्याल तु त्वा २, द्राफल स्वान १०८, खेडा इताल पु ११०, मता के फं २, माताके मंढे जु २, सग्वन जु १ , दुवाल्याख पु २, ग्रहया सि, अर्क्कपात सि त्वा १०, लाहासि त्वा १०, खयर सि त्वा १०, अपा मार्गा त्वा १०, द्रम्बरसि त्वा १०, उलंगत सि त्वा १०, सनिकंथ सि त्वा १०, गुलतो पु १०, कुश पु १०, ओलसि त्वा १०, नलिक्याल ग्व १, सा दव ग्वय ग्व १, पाट क्वट ४, झामल से ग्व १, किम से ग्व १ ॥ शिल होमयाता, पंचामृत सलै २, पंचरत्न जु २, लु चेत १, ह्याङु स्वता छत्र १, द्दष्टि जु १, कर्णपताका जु १, पंचपताका जु १, अदुवार पा १, ह्याङु पात को १, ह्याङु अक्षत सलै १, बुक घेल प्ल १ रक्त चन्दन, षट रस, नासाक, दुदु पा १, झामल से ग्व २०, वासल तो १, लवाङ तो १, जीफोल तो १, जीर तो १, मरच तो १, गोल सोहन तो १, कशुल तो १ ॥ स्नान जोलन, चा कलस ग्व ४, कोस्खलपे ६. पिउ समुद्रया लंख, मता फा १, तालचा, इनाय दलुत १, सग्वन जु १ पञ्चपल्लव ४, शतधार १, शंख ग्व १, गंगाजल, सुछ्रलिबि १ गजदन्तचा, कुमुजन म्हुया चा, इताथिताया चा, राजद्वारया चा, पर्वत चोया चा, साया ङया चा, समिध मूल मृत्तिका, गंगामृर्त्तिका, रत्नोदक,

## पत्राङ्क १८३ क

समिधोदक, तंडुलोदक, गन्धोदक, आम्लोदक, पुष्पोदक, तीर्थोदक, फलाँदक, आरति १, चलपति १, पंचामृत सलै १, पंचगव्य, सर्वोषढी, कापोल कोट १, से कोट ॥ भंचा, अलि, गोय को २, सिंध, लवाङ मं १, चि पालु इमुन, शुथ, लु ख्वला १, ओहो ख्वला १, लु मुलु १, ओहो मुलु १, सलाव १, सा या ख्वाल १, सत वृन्तिका १, वा दाल १, के दाल १, जोना १, क्वट फणि १, चाक फणि १, सिथाल दलुथ ६ ॥ तायपेश्चा २, अक्षत पेश्चा २, एलमंढे पेश्चा २, लड्डुवा मंढे पेश्चा २, से पेश्चा २, स्वान पेश्चा २, पताप कु २x व्या अं १२ ॥ चता मंढे फं २, चफु मंढे जु १४, समय पेश्चा १, न्यानधाला १, न्यान घडिचा १, ङ्ग सलै १ सुखु ला सलै १ ॥ ॥ थण्डिल उद्धार पूजा जु १, द्वन्दु १, नेउत १, न्यान धारा १, समय पेश्चा १, ङ सलै १ सुखु ला सलै १, लुँ पादुका १, ओहो पादुका १, पञ्चरत्न जु ३, लुँ पले १ ओहो पले १ चफु मंढे जु २, चता मंढे कु २, अद्वाल पा २, दृष्टि जु २ कर्णपताका २, पंचपताका २, चेफन प्र १, इताल थु १, धूपवास प्व १, चतुस्रमचेत, रक्तचन्द, सलै ग्व २०, खेंज ग्व २०, ङ कु १, पंला ता १, तेतल चलखुनि, चला ला, फा ला, चुसा ला ॥ ॥ शिलहोम याता, ङ कु १, खेज ग्व २०, पंला ता १, तेतल, चलखुन, चला ला, चुसा ला, फा ला, दुगु म्हं २ ॥ ।

कुम्हल पूजायाता, पूजा जु १, ताय वा सलै १, पतवास सलै १, धुन पु ४, इताल थु १, जजमका पु २, चेक्न प्र १, दृष्टि जु १, कर्णपताका १, पंचपताका १, अदुवाल १, कुम्हल भुजा जु १, चफुमंढे जु १, चता माढे कु २, ङ सलै १, सुखु ला सलै १, समय पेश्चा ग्व १,

## पत्राङ्क १८३ ख

न्यान धाला १, सलै ग्व २०, हंस म्हं १ ङ कु १, खेज ग्व ३०, पंला ता ८, पाङ्ग ता ८, द्वालचा ता ८, सुवाल्या ता ८, कववि धलि ग्व २, दुदु दाया कु १ बजि फं २, घासा ता ६, मूल ता ४, लप्ते थुल ३०, खलिका, माढे ता ४ म्हं ३० यता, मरच चुन जील ची सलै १, घेल कु १, साखल कु १, मोकसिल प्व ३० ता ४ जोलन, वेलचि तो १, साधान ता २, से, सा ॥ ॥

छेयाता पूजा जु १, ताय सलै १, पतवास सलै १, धुन पु ५०, इताल थु २, चेक्न प्र ३, जजमका पु १५०, दृष्टि जु २, कर्णपताका जु २, पंचपताका जु ९, अदुवाल पा ९, सिधर तंग २, वलि पा २५, द्वन्दु ४०, नेउत ४०, मेला नेउत २, ग्वलजा २, आरति २, चरपति २, चता मंढे कु १, चफु मंढे जु २६, ग्व ग्रास भुजा १, कुम्हल भुजा १, दुवाल्याख पु २, कलश ताहाप्व ग्व १, माच पु १, अर्धपात्र ग्व २, माच पु २, अर्घा ग्व २, माच पु २, न्हसकन पा १, सिंधमुङ ग्व १, मोहनी साज १ ,मता फा १, ताडचा, इनाय दलुथ पा १, एयुका सलै १, पल्का सलै १, सहलभुक स्वान सलै १, अलाग स खि, गुल तो, कुश बु पु १०, फोसिकिल दु अं १२ पु १, म्हुस्खा पा पु १०, तुफे दाल पु १०, न्याकिल पु १५०, अक्षत सलै १, मुगलचा ग्व १, न्यानघडिचा ग्व १, न्यानधारा ग्व १, समय पेश्चा ग्व १, ङ सलै १, सुखु ला सलै १, सिधल सग्वन जु २, क्षीर जा कु १, कोच पु १, ताडचा पु १, वा कुले १, छ्वो फं १, के उमुनि १, ताल १, तुफे १, ध्व़ पो १, लोहोचा १, लोहोमा १, लुसि १, उत्गल १, स्वढेप्व,

धलंप्व १, अलप्व १, हासा १, भुथुल १, जासि १, केसि १, सिकले १, मताके फं २, मताके माढे २, सिधाल, से स्वान, दुगु म्हं १, भेवत वलि पा १, कोलात न्याकिल पु ४०, पंचामृत सलै १, धूपवास पो १, पुलु पा १ ॥ ॥

## पत्राङ्क १८४ क

ङतापोललयाता पूजा जु १, ताय सलै १, पतवास सलै १, जजमका पु ६, धुनपु ६, चेकन प्ल २, इताल थु २, द्दष्टि जु ३, अदुवाल पा ३, कर्णपाताका जु ३, पंचपताका जु २, समय पेश्चा ग्व १, न्यानधारा ग्व १, ङ सलै १, सुखु ला सलै १, द्वन्दु २४, नेउत २४, ग्वलजा ग्व २, मेला नेउत पु २, वलि पा ३, चफु मंढे जु ६, चता मंढे कु १, सिधल प्व १, सिधाल, से स्वान, न्यान घडिचा ग्व १, मेश म्हं १, दुगु म्हं १, दक्षिणा दं ७, सलै ग्व २०, पंचामृत सलै १, धूपवास पो १ ॥ पूर्व देवलचास, पूजा जु १, ताय वा सलै १, पतवास सलै १, जजमका पु ४, धुन पु ४, चेक्न अ २, इताल थु १, द्दष्टि जु १, अदुवाल पा १, कर्णपताका जु १, पंचपताका जु १, समय पेश्चा ग्व १, न्यानधारा ग्व १, ङ सलै १, सुखु ला सलै १, सिंध्र पो १, द्वन्दु १२, नेउत पु १२, मेला नेउत पु १, ग्वलजा ग्व १, वलि पा १, चफु मंढे जु २ चता माढे जु १, से, स्वान, सिधार, दुगुम्हं १, दक्षिणा दं ७, सलै ग्व १०, अर्घा १, माच १, अर्धपात्र १, माच १, पंचामृत सलै १ ॥ दक्षिण देवलचा, पूजा जु १, ताय सलै १, पतवास सलै १ जजमका पु ४, धुन पु ४, चेक्न अस्ता २, इताल थु १, द्दष्टि जु १, अदुवाल पा १, कर्णपताका जु १, पंचपताका जु १, समय पेश्चा ग्व १, न्यानधारा ग्व १, ङ सलै १, सुखु ला सलै १, सिंध्र पो १, द्वन्दु १२, नेउत १२, मेला नेउत १, ग्वलजा ग्व १, वलि पा १, चफु मंढे जु २, चता माढे जु १, से, स्वान, सिधाल, सलै ग्व १०, दुगु म्हं १, दक्षिणा दं ७, सलै ग्व १० अर्घा १, माच १, अर्ध १, माच १, अर्घा १, माच १, पंचामृत सलै १ ॥ पश्चिम देवलचाए, पूजा जु १, ताय वा सतै १, पतवास सलै १, जजमका पु ४, धुन पु ४, चेकन अस्ता २, इनाल धु १, द्दष्टि जु १, कणेपताका जु १, पंचपताका जु १, अदुवाल पा १, सिंध्र पो १, समय पेश्वा १,

## पत्राङ्क १८४ ख

ङसलै १, सुखुला सलै १, न्यातधा ग्व १, द्वन्दु १२, नेउत १२, मेला नेउत १, ग्वलजा ग्व १, पालिपा १, चुफु मंढे जु २, चतामाढे जु २, से, स्वान, सिधाल सलै ग्व १०, दुगु म्हं १, दक्षिणा दं ७, अर्ध पात्र १, माच १, अर्घा १, माच १, पंचाम्हत सलै १ ॥ ॥ दुत्तर देवलचा पूजा जु १, ताय वा सलै १, पनवास सलै १, चेकन अस्ता २, इताल थु १, धुन पु ४, जजमका पु ४, द्दष्टि जु १, उदार पाता १, कर्णपताका जु १, पंचपताका जु १, समय पेश्चा ग्व १, न्यान धाला ग्व १, ङ सलै १, सुखु ला सलै १, सिंध्रपो, द्वन्दु १२, नेउत १२, मेला नेउत १, ग्वलजा १, वलि पा १, चफु मंढे जु २, चता माढे जु २, से, स्वान, सिधाल, सलै ग्व १०, म्हं १ दुगु, दक्षिणा दं ७, अर्घा १, माच १, अर्धपात्र १, माच १, पंचामृत सलै १ ॥ ॥ भैरवस्के, पूजा जु १, ताय वा सलै १, जजमका पु ५, धुन पु ५, चेकन प्ल २, इताल थु २, द्दष्टि जु २, अदुवाल पा २, कर्णपताका जु २, पंचपताका जु ३, समय पेश्चा ग्व १, न्यानधाला ग्व

१, न्यान घडिचा ग्व १, ङा सलै १, सुखु ला सलै १, द्वन्दु १२, नेउत १२, मेला नेउत १, ग्वलंजा १, वलि पा १, चफु माढे जु ४, चतामाघे कु ३, सिधर पो १, सिधाल, से, स्वान, सलै ग्व २०, दुगु म्हं २, दक्षिणा दं ७, अर्धा १, माच, अर्धपात्र १, माच १, पंचामृत सलै १, धुपाय पो १ ॥ ॥ भैरवस्के कोवनेयाता, पूजा जु १, तायवासलै १, पतवास सलै १, जजमका पु ४, धुन पु ६, इता थु १, चेकन प्ल १, दृष्टि जु १, अदुवाल पा १, कर्णपताका जु १, पंचपताका जु २, समय पेश्चा १, न्यान धाला ग्व २, ङा सलै १, सुखु ला सलै १, द्वन्दु १२, निउत १२, मेला नेउत १ ग्वल जा १,

## पत्राङ्क १८५ क

वलि भेवत १, चफु मंढे जु २, चतामंढे पा २, सिधर ताग १, सिधार सलै १०, मेश म्हं १, दक्षिणा दं ७, अर्धा १, माच १, अर्धपात्र १, माच १, पंचामृत सलै १ ॥ ॥

मतापूजा जु ५, दुमाजुस्तं हंस म्हं १, ग्वय ग्व ३५, दक्षिणा दं १८, तलेजुस्तं भेति मो २, दुमाजुस्तं भेति मो १ ॥ ॥ फलेयाता, पूजा जु १, ताय सलै १, पतवास सलै १, धुनपु २४, इताथु २, चेकन प्ल २, जजमका पु २४, समय पेश्चा १, न्यान धाल ग्व १, न्यान घडिचा ग्व १, ङ सलै १, सुखु ला सलै १, दृष्टि जु १, कर्णपताका जु १, पंचपताका जु ८, अदुवार पा ४, सिधर तंग १, द्वन्दु २४, निउत २४, मेला नेउत २, ग्वलजा २, वलि पा २१, चफुमंढे जु २२, चतामंढे जु २, मताके फं १, मताके मंढे जु १, से, स्वान, सलै ग्व १०, सिधाल, अलाग सखि, एयुका सलै १, पलका सलै १, भुकस्वान सलै १, गुलतो, कुशबु पु ४, म्हुस्खा पा पु ४, तुफे दाल पु ४, न्याकिल पु २०, अक्षत सलै १, न्या मुगलचा ग्व १, फोसिकिल अं १२ पु १, धुपाय पो १, कात्वा पा १, भेवत वलि पा १, कोलोट न्याकि पु ४, दुगु म्हं १, दक्षिणा दं ७, अर्धा ग्व १, माच पु १, अर्धपात्र ग्व १, माच पु १, पंचामृत सलै १, मोहनी साज १, पुलु पा १ ॥ ॥ देश वलियाता, पूजा जु १, तायसलै १ पतवास सलै १, धुन पु ४, जजमका पु २, इताल थु १, चेकन प्ल १, दृष्टि जु २, कर्णपताका जु १, पंचपताका जु १, अदुवाल पा १, समय पेश्चा ग्व १, न्यानधाला ग्व १, न्यानघडिचा ग्व १, ङा सलै १, सुखु ला सलै १, अर्धा ग्व १, माच पु १, अर्धपात्र ग्व १, माच पु १, देशवलि खासि १ ,

## पत्राङ्क १८५ ख

हाकु सोता छत्र १, मता के फं १, मताके मंढे जु १, कात्वापा १, पुलुपा १ ॥

१ सोथान दथुयाता, पूजा जु १, ताय सलाव १, पतवास सलाव १, धुन पु ७०, जजमका पु ७०, चेकन प्ल १, इताल थु २, कात्वा पा १, सिधल तंगर १ दृष्टि जु १, पंचपताका जु २२, कर्णपताका जु १, अदुवाल १, मताके फं १, मताके मंढे जु १, समय पेश्चा ग्व १, ङा स्रलै १, सुखु ला सलै १, न्यान धाला ग्व १, न्यान घडिचा ग्व १, द्वन्दु १२, नेउत १२, ग्वलजा ग्व २, मेला नेउत २, खाल ८०, भेवत वलि पा ६३, से, स्वान सिधाल, सलै १०, चफु मंढे जु ६४, चतामंढे जु २, पंचामृत सलै १, दुगु म्हं १, दक्षिणा दं ७, वोकोल भेवत वलि पा १, पुलु पा १, धुपास पो १, चि

मालक्व, चेकन मालक्व, सबुन मालक्व ॥ ॥ सोथान जव पूजा जु १, ताय सलै १, पतवास सलै १, धुन पु ४०, जजमका पु ४०, इताल थु २, चेकन प्ल १, सिधल ताग १, द्दष्टि जु १, अदुवाल पा १, कर्णपताका जु १, पंचपताका जु १४, ङा सलै १, सुखु ला सलै १, समय पेश्चा ग्व १, न्यान घडिचा ग्व १, न्यान धाला ग्व १, मताके फं १, मताके मंढे जु १, पंचामृत सलै १, द्वन्दु १२, नेउत १२, मेला नेउत २, ग्वलजा ग्व २, चफु मंढे जु ३६, चतामंढे जु २, भेवत वलि पा ३६, स्वान, से, सिधाल, दुगु म्हं १, दक्षिणा दं ७, कात्वा पा १, धुपास पो १, पुलु पा १, सलै ग्व १०, बोकोल भेवत वलि १, चि मालक्व, चेकन मालक्व, सबुन मालक्व ॥ ॥ सोथान खब, पूजा जु १, ताय सलै १, पतवास सलै १, धुनपु ३६, जजमका पु ३६, चेकन प्ल २, इताल थु २, सिधल तागं १, द्दष्टि जु १, कर्णपताका जु १, पंचपताका जु १२, अदुवाल पा १, समय पेश्चा ग्व १, ङा

## पत्राङ्क १८६ क

सलै १, सुखु ला सलै १, न्यानघडिचा ग्व १, न्यानधाला ग्व १, द्वन्दु १२, नेउत १२, मेला नेउत २, ग्वलजा ग्व २, चफु मंढेजु ३२, चता माढे जु २, भेवत वलि पा ३२, पंचामृत सलै १, से, स्वान, सिधाल, दुगु म्हं १, दक्षिणा दं ७, कात्वा पा १, धुपास पो १, सलै ग्व १०, पुलु पा १, बोकोल भेवत वलि पा १, चि मालक्व, चेकन मालक्व, सबुन मालक्व ॥ ॥

१ अभिसेषयाता, पूजा जु १, धलिपा ४, दुदु पा ४, कष्टि सलै १, सख सलै १, घेल सलै १, हामल सलै १, तेछो सलै १, धुनपु १०, जजमका पु १०, इता थु १, चेकन प्ल २, घल, माच, कुश, कापोल को २, आरति १ ग्वय को २, माधेता २, अर्धा १, माच १, कोपला १, देवपाता १, धलि बो ७, दुपदह १, गाठ १, सेल्हास तो १ ॥ ।

१ छेस, थ्वते वलि वैष्णवी, तलेजु, दुमाजु, ङतापोलल, देवलचा पूर्व्व, देवलचा दक्षिण, देवलचा पछिम, देवलचा उत्तल, इलिमा, तोगण, रेवन्त, लोहोदेवल, मूल नाश्वर, भैरव, हनुभैरव, तुपलजु, शिखा भैरव, ग्वल देवलचाको, राजकलंष, बछला, जक्षश्वर, चाश्वरा भगवती, वास्तु, कलस, होलेयाता भेवत वलि ॥ ॥

दं फलेमाता, वैष्णवी, तलेजु, दुमाजु, नाश्वरया बछला, लापाङया बछला, भीमसेना दुथु नाश्वर, तवकेबाया गणेश, जुजु माजु, बालाखु गणेश, नरसिंह, नरसिंह, हनुमन्त, दुथु आगम, ननि आगम, ब्रम्हाणी, माहेश्वरी, कौमारी, बाराही, चामुण्डा, महालक्ष्मी,... तलाख ॥ ॥

नानननियाता, पूजा जु १, धलि पा २,

## पत्राङ्क १८६ ख

दुदु पा २, घेल सलै १, साषल सलै १, कस्ती सलै १, दक्षिणा दं ७ ॥ । छेंसचों महादेव, पूजा जु १, धलिपा पा २, दुदु पा २, घेल सलै १, साखर सलै १, कस्ति सलै १, दक्षिणा दं ३ ॥ ॥ छेस चोङ महादेव, पूजा जु १, धलिपा २, दुदु पा २, घेल सलै १, साखल सलै १, कस्ति सलै १, दक्षिणा दं ३ ॥ ॥

ब्रीह्याहुति, अक्षत सलै १, कतवीर (करवीर ?) सित्वा १, तेछो सलै १, ओलंगल सित्वा १, पुवा तेछो सलै १, देवदारु सित्वा १ ॥ कय्गुलि सलै १, अक्र्क त्वा १, भोयुमोल सलै १, खयर सि त्वा १, कोलोट सलै १, ओलंगत सित्वा १, मुग सलै १, दुम्बर सि त्वा १, पलका सलै १, सामिन सि त्वा १, स्वान वा सलै १, वलसि त्वा १, मास सलै १, कुश पु १, एयुका सलै १, पलास सि त्वा १ ॥ ॥ पलका सलै १, ओलसि त्वा १, पंचब्रीहि सलै १, वलंगत सि त्वा १ ॥ एयुका सलै १, अक्र्क त्वा १, ल्पका सलै १, पलास सित्वा १, तिसि सलै १, तिसि सित्वा १, कोलोट सलै १, खयल सि त्वा १, मास सलै १, अपामार्ग्ग त्वा १, तेछो सलै १, अम्बल सित्वा १, भुति सलै १, सामिन सित्वा १, पलमास सलै १, सनिकाथ त्वा १, अक्षत सलै १, ओलसित्वा १, पुवा सलै १, कुश पु १ ॥ स्वान वा सलै १, अक्र्क त्वा १, भोयुमल सलै १, पलास त्वा १, प्लका सलै १, खयर सित्वा १, एयुका सलै १, अपामार्ग्ग त्वा १, तेछो सलै १, अम्बल सित्वा १, छोला सलै १, ओलंगत सित्वा १, मास सलै १, शनिकाठ त्वा १, म्वात सलै १, गुलतो पु २, अक्षत सलै १, वलसि त्वा १, कोलोत सलै १, कुश पु १ ॥ ॥ ङाथान वलि यात, पूजा जु ५, ताय सलै १, पतवास सलै १, धुन पु ७०, जजमका पु ७०, चेकन प्र ५, इताल थु ५, सिधल तं १, कात्वा पा ५, दृष्टि जु ५, अदुवार पाता ५, कर्णपताका जु ५, पंचपताका

## पत्राङ्क१८७ क

जु ७, मताके फं ५, मताके मंढे जु ५, समय पेश्चा ५, ङा सलै ५, सुखु ला सलै ५, न्यान घडिचा ५, न्यान धाला ५, पंचामृत (सलै) ५, द्वन्दु ६०, नेउत ६०, ग्वलजा ५, मेला नेउत ५, भेवत वलि बोकोल भेवत ग्व ५, सलै वलि पा ३७, चफु मंढे जु ४२, चता मंढे पा १०, से, स्वान,

सिधाल, सलै ग्व २०, दुगु म्हंल ५, दक्षिणा दं ३५, पुलु पा ५, चि मालक्व, चेकन मालको, सबुन मालको, धुपवास प्व ५ ॥ ॥ ब्रम्ह भोजयातं, पंला ता ८, पाङा ता ८, द्वालचा ता ८, घासा ता ८, सुवाल्या ता ८, मूल ता ४, दुदु दाया, क्वाक दुदु, बजि लप्ते, घेल, साखल, माधे ता ४ जोलन, मोकसिलता ४ जोलन, मरच चूर्ण, जिलचि, साधान ता ४, ति, साखल, आब्बात ता २, से सा, धलि, म्वाच ॥ ॥ परमान, अत्मल, चितायाक, पंलाता ६, पाङा ता ६, द्वालचा ता ४, धासा ता ६, सुवाल्या ता ४, धेल, साखल, बजि, लप्ते, दुदु धलि, मूलाता २, दुदु दाया, मोकसिल ता ४ जोलन, माधे ता २ जोलन, म्वाच ॥ ॥ व्यापारि, म्होय, पंला ता ४, पाङा ता ४, सुवाल्या ता २, धासा ता ४, धेल, साखल, धरि दुदु, बज़ि, लप्ते ॥ ॥ चतुर्थि कुन्हुयाता, आलोक जोलन, जाके, के, ता ४, पंला ता २, पाङा ता २, द्वालचा ता २, सुवाल्या ता २, धरि, दुदु, धेल, साखल, लप्ते, बजि, खलिका, मोकसिलता २ जोलं ॥ ॥ चतुर्थि कुन्हु, ङातापोलल याता, पूजा जु १, हास म्हं १,

दक्षिणा दं ३, ङा सलै १, सुखुला सलै १, समय पेश्चा १, धा रा १ ॥ ॥
समज बिययाता, सबुन, मालको, चि मालको, चेकन मालको, छुया ला मालको ॥ ॥
३ सम्वत ८२३ वैशाख शुदि ३ छे वलि बिययाता पिकाया

## पत्राङ्क १८७ ख

वंशिधरयाके, मोटं १०, वा आ ११, कु २ सियुव साख, प्ल २ बुक धेल,
प्र २ तोयुव साखल, फं ४ चेकन, फं १० बजि, आ ३ हाकु के, ग्व ३५ ग्वय, पा १ मुग नं ॥ ॥
हाङा, दं २६ धल, दं १४ तुफे, दं १२ धुन, दं ४ मास, दं १ पारु,
दं १ इमुन, दं २ कोलथ, दं १ प्लमास, दं ३ कयगुल, दं ६ गोरचन, दं ४
कत्पुल, दं २ लवां, दं ८ इताल काप्वल, दं २५ न्यान, दं १ सेतल्हाय,
दं ३ भुथुल, दं ७ हासा, दं ६ स्वान, मो १ दं १९ सियुव भाडा बय,
दं १२ नायक बय, थया दं ६ हाकु भाडा बय दं ८ कालक भाडा बय,
दं २१ तलवया बय, दं ३८
तलवया बय, दं ८ कालक भाडा थया बय, दं ४४ बिथ पेश्वाया बय्
दं ६ तलवया बय, मो ३ दं १ जयमुनि, दं १८ मतापूजाया, ग्व ३५
ग्वय, दं ८४ सिधर, दं १० थेमिजयाता बय, भुथुल थपलिन,
दं ८ कालक महान बय, मो १x दं २१ दक्षिणा, दं २ नकिन, दं ३०
दृष्टि, आ ११ सबुन, फं १४ मता के, फं १०x जाके बय बिया,
फं ९x बजि बय बिया ॥ मो १० पिकाया थि ॥ मो १०# दं १९
हाङा थिक ॥ मचाव, दं १० ॥ मो १ पि फोने मालनि ॥ जाके फं २४
कु ३ हाङा थिक ॥ बजि फं ९x हाङा थिक ॥ चेकन, फं ३ कु १
हाङा थिक ॥ ॥ न्हपाया लें हाङा, कु १x घेल, कु १x कस्ति, प्र २
छ्वालडु, फं १ हामल, कु १ भिनुवा, फं २ अक्षत, कु २ तेछो,
कु २ स्वान वा, कु १x येयुका, कु १x प्लका, प्र ३ भोयुमल, प्र २
मुग, प्र २ सियु हामल, प्र १ भुति, प्र १ तिसि, ग्व १ नलक्याल, कु १५
क्यामरवाडि, खेडा, इताल सुर्ध्दा ॥ ग्वगल भा बिया, फं ४ म्वात, फं १
चाकु ॥ ॥ फं ३ चाकु, तियाता, मूल, घासायाता ॥ ॥ कु १० मुग वंसिधर ॥ ॥

## पत्राङ्क १८८ क

लेङ, फं ४ जाके, फं ८ वा, आ ८ सबुन, प्र २ साखल, कु ३ चेकन ॥ थ्व
चिता याक, शिवहरि, छत्रसिं कस्त, जगत्सिं, धनसिं, महेन्द्र सिंह ॥ ॥ ज्ञ
३ जुजुयाके पि फोङा, ६ पतक मोटं ७ ॥ ६ पतक मोटं १९ शुका ६ ॥
६ पतक मोटं १५ ॥ ॥
हाङा, राम, उपा, ङादोल ५ मोटं १ दं ७९ ॥
धमसिं, उपा, सोदोल ३ मोटं १ ॥

सिद्धि, उपा, जिमङासल १५ पा ७० दं ६२ ॥
जनराम, उपा, च्यादोल ८ मोटं २ दं ७९ ॥
बुद्धिराम, उपा, पेदोल, ४ मोटं १ दं ४० ॥
थिक दाम वाङ मोटं ७ दं २१ ॥ ॥
धनराम, चेकन अत, जिम न्हसल १७ पा ५० मोटं ३ शुकि २ ॥
बुद्धिराम, चेकन अत, जिम ङासल १५ मोटं ३ ॥
सेवहरि, चेकन अत, जिम ङासल १५ मोटं ३ ॥
देवराम, चेकन अत, जिम नेसर १२ पा ५० मोटं २ शुदि २ ॥
सिद्धिराम, चेकन अत, नियछसल २१ पा ३० मोटं ४ शुकि १ ॥
थिक दाम वाङ मोटं १६ शुकि १ ॥ ॥
रामहरि, उपा, सोदोल व शतछि ३१ पा ५० मोटं १ दं ६ ॥
मनहोल, उपा, जिम गुसल १९ पा ५० दं ७७ ॥
बुद्धिराम, उपा, न्हसल ७ दं २८ ॥
चण्ड, उपा, नेशल २ दं ८ ॥
मोहन भट्टियाके, उपा काया, पेदोल, मोटं १ दं ४० ॥
इमा पा ४ दं १२ संषलयाके काया
थिक दाम वाङ मोटं ३ दं ५.२ ॥ ॥
चुकुं, जयकृष्ण, उपा, गुडोल व सोसल ९३ ग्वग्वलपा ६८ मोटं ३ दं १७ ॥
मनि धन, उपा, नेदोल २ दं ८० ॥
बुद्धिराम, उपा, च्याशल, ८ पा ५० दं ३४ ॥
बिश्वल, उपा, च्याशल ८ पा २५ दं ३३ ॥
जयराम, उपा, सोदोल व च्याशल ३८ पा ५० मोटं १ दं ३४ ॥
मनहोल, उपा,

## पत्राङ्क १८८ ख

नेदोल व नेसल २२ दं ८८ ॥
कृष्णधर, ग्वग्वल शत्या व पेपा १५४ दं १२ ॥
जनराम, उपा सोदोल ३ मोटं १ ॥
देवलाम, उपा सोदोल ३ मोटं १ ॥
चुकुं, उपा, सोदोल ३ मोटं १ ॥
जयकृष्ण, उपा सोदोल ३ मोटं १ ॥
रामहरि, उपा सोदोल ३ मोटं १ ॥
भायदेव, उपा जिम ङासल १५ शुकि २ ॥
बिश्वलयाके, गोग्वल, जिम'ङासल १५ मोटं १ ॥
मन, उपा, षुदोल ६ मोटं २ बुक काया ॥
थिकं दाम वाङ मोटं १५ ॥ ॥

१ वृहर्म्पाति कुन्हु, म्हं ५ कुम्हार थावने, म्हं ९ विमि(त्मि)
शुक्रवार कुन्हु, म्हं १ आवाल, म्हं १ कुम्हाल, थावने,
म्हं ८४२ वित्मि ॥
शनिश्चवाल कुन्हु, म्हं ६ कुम्हाल, थावने, म्हं २० वित्‌मि ॥
आदित्यवाल कुन्हु, म्हं १ आवाल, म्हं २५ वित्‌मि ॥
सोमवाल कुन्हु, म्हं ३ कुम्हाल, थावने, म्हं १ कोवनेया,
म्हं ९ वित्‌मि ॥
वुधंवाल कुन्हु, म्हं ३ आवाल, म्हं ५ आवाल, कोनेया,
म्हं ६ वित्‌मि ॥
वृहस्पति वा कुन्हु म्हं १ आवाल, म्हं ५ कुम्हाल, कोवने, म्हं ६ वित्‌मि ॥
शुक्रवाल कुन्हु, म्हं १३ आवाल, म्हं ५ कुम्हाल, म्हं २० वित्‌मि ॥
शनिश्चवाल कुन्हु, म्हं १९ आवाल, म्हं ६ कुम्हाल, थावने, म्हं ८ वित्‌मि ॥
आदित्यवाल कुन्हु, म्हं ७ आवाल, म्हं ५ कुम्हाल, थावने, म्हं ६ वित्‌मि ॥
सोमवाल कुन्हु, म्हं १३ आवाल, म्हं ५ कुम्हाल, थावने, म्हं १७ वित्‌मि ॥
अंगालवाल कुन्हु, म्हं १४ आवाल, म्हं ७ कुम्हाल, थावने, म्हं ४० वित्‌मि ॥
वृहर्स्पातिवाल कुन्हु, म्हं ७ आवाल, म्हं ५ वित्‌मि ॥
शुक्रवाल कुन्हु, म्हं ८ आवाल, म्हं ३ कुम्हाल थावने, म्हं २० वित्‌मि ॥
शनिश्चलवाल कुन्हु, म्हं ६ आवाल, म्हं २९ वित्‌मि ॥

## पत्राङ्क १८९क

सोमवाल कुन्हु, म्हं २ आवाल, म्हं ५ कुम्हाल थावने ।
अंगालवाल कुन्हु, म्हं २ आवाल ॥
वुधवाल कुन्हु, म्हं १ आवाल ॥ शुक्रवाल कुन्हु म्हं २ आवाल ॥
शनिश्चवाल कुन्हु, म्हं ४ आवाल ॥
आदित्यवाल कुन्हु, म्हं ९ आवाल, म्हं ६ कुम्हाल, कोनेया, म्हं ४ बित्‌मि ॥
सोमवाल कु, म्हं १ आवाल, म्हं ६ कुम्हाल कोवने, म्हं ५ बित्‌मि ॥
अंगालवाल कुन्हु, म्हं ८ आवाल, म्हं ७ कुम्हाल- कोवने, म्हं १६ बित्‌मि ॥
वुधवाल कुन्हु, म्हं ५ आवाल, म्हं ४ कुम्हाल थावने, म्हं ८ बित्‌मि ॥
वृहस्पति कुन्हु, म्हं २ आवाल, म्हं १ कुम्हाल थावने, म्हं ८ बित्‌मि ॥
शुक्रवाल कुन्हु, म्हं २ आवाल, म्हं ५ कुम्हाल थावने, म्हं ६ बित्‌मि ॥
शनिश्चवाल कुन्हु, म्हं १० आवाल, म्हं ४ कुम्हाल थावने ॥
आदित्यवाल कुन्हु, म्हं १३ आवाल, म्हं २ कुम्हाल थावने, म्हं ५ बित्‌मि ॥
सोमवाल कुन्हु, म्हं ६ आवाल, म्हं २३ बित्‌मि ॥
अंगालवाल कुन्हु, म्हं ११ आवाल, म्हं १५ बित्‌मि ॥
बुधवाल कुन्हु, म्हं ५ आवाल, म्हं २१ बित्‌मि ॥
वृहस्पतिवाल कुन्हु, म्हं ७ आवाल, म्हं १५ बित्‌मि ॥

शुक्रवाल कुन्हु, म्हं ८ आवाल, म्हं २ बित्मि ॥
शनिश्चवाल कुन्हु, म्हं ६ आवाल, म्हं ४ बित्मि ॥
आदित्यवाल कुन्हु, म्हं ५ आवाल, म्हं ३ बित्मि ॥
सोमवाल कुन्हु, म्हं ४ आवाल, म्हं ३ बित्मि ॥
अंगालवाल कुन्हु, म्हं १५ आवाल, म्हं ६ कुम्हाल कोने, म्ह ९ बित्मि ॥
वुधवाल कुन्हु, म्हं ५ कुम्हाल कोवने, म्ह ५ आवाल म्हं २१ वित्मि ॥
वृहस्पतिवाल कुन्हु, म्हं ४ आवाल, म्हं ८ कुम्हाल कोने, म्हं ३० बित्मि ॥
शुक्रवाल कुन्हु, म्हं ३ कुम्हाल कोने, म्हं २३ बित्मि ॥
शनिश्चवाल कुन्हु, म्हं ३ आवाल, म्हं ६ कुम्हाल कोने, म्हं ८ बित्मि ॥

## पत्राङ्क १८९ ख

अंगालवाल कुन्हु, म्हं ५ आवाल, म्हं ४ वित्मि ॥
बुधवाल कुन्हु, म्हं ६ आवाल ॥
वृहस्पतिवाल कुन्हु, म्हं १३ आवाल, म्हं १५ बित्मि ॥
शुक्रवाल कुन्हु, म्हं ९ आवाल, म्हं ७ कुम्हाल थावने, म्हं ६ वित्मि ॥
शनिश्चवाल कुन्हु, म्हं ६ आवाल, म्हं ५ कुम्हाल थावने, म्हं ११ वित्मि ॥
आदित्यवाल कुन्हु, म्हं ६ आवाल, म्हं ४ कुम्हाल थावने, म्हं १५ वित्मि ॥
सोमवाल कुन्हु, म्हं १ आवाल, म्हं १ कुम्हाल कोवने, म्हं २१ बित्मि ॥
अंगालवाल कुन्हु, म्हं १ आवाल, म्हं २ कुम्हाल कोवने, म्हं २४ वित्मि ॥
बुधवाल कुन्हु, म्हं ४ कुम्हाल, म्हं ८ वित्मि ॥
वृहस्पतिवाल कुन्हु, म्हं २ आवाल, म्हं १ वित्मि ॥
शुक्रवाल कुन्हु, म्हं ५ आवाल, म्हं २ कुम्हाल कोवने, म्हं ८ बित्मि ॥
शनिश्चलवाल कुन्हु, म्हं ८ आवाल, म्हं ४ कुम्हाल, कोवने, म्हं ९ बित्मि ॥
आदित्यवाल कुन्हु, म्हं ६ आवाल, म्हं ३ कुम्हाल, कोवने, म्हं ३ बित्मि ॥
सोमवाल कुन्हु, म्हं १३ आवाल, म्हं ५ कुम्हाल थावने, म्हं ७ बित्मि ॥
अंगालवाल कुन्हु, म्हं १३ आवाल, म्हं २ कुम्हाल थावने, म्हं २२ बित्मि ॥
बुधवाल कुन्हु, म्हं १ आवाल, म्हं २ कुम्हाल थावने, म्हं २१ बित्मि ॥
वृहस्पतिवाल कुन्हु, म्हं १ आवाल, म्हं २ कुम्हाल थावने, म्हं ६ बित्मि ॥
शुक्रवाल कुन्हु, म्हं १ आवाल, म्हं ३ कुम्हाल थावने, म्हं ७ बित्मि ॥
शनिश्चलवाल कुन्हु, म्हं ४ आवाल, म्हं २ कुम्हाल कोवने, म्हं ७ बित्मि ॥
आदित्यवाल कुन्हु, म्हं ६ आवाल, म्हं १० बित्मि ॥
सोमवाल कुन्हु, म्हं ८ आवाल ॥
अंगालवाल कुन्हु, म्हं १४ आवाल, म्हं ४ बित्मि ॥
बुधवाल कुन्हु, म्हं ७ आवाल, म्हं २ वित्मि ॥
शुक्रवाल कुन्हु, म्हं ३ आवाल, शनिश्चलवाल कुन्हु, म्हं २ आवाल, म्हं ३ वित्मि ॥
आदित्यवाल कुन्हु, म्हं ३ आवाल ॥

# पत्राङ्क १९० क

अंगालवाल कुन्हु, म्हं १ आवाल, म्हं २० बित्‌मि ॥
बुधवाल कुन्हु, म्हं १ कुम्हाल थावने, म्हं ९ बित्‌मि ॥
वृहस्पतिवाल कुन्हु, म्हं ३ कुम्हाल थावने, म्हं ३ बित्‌मि ॥
शुक्रवाल कुन्हु, म्हं २ आवाल, म्हं ६ कुम्हाल कोवने, म्हं ३ बित्‌मि ॥
शनिश्चलवाल कुन्हु, म्हं ५ आवाल, म्हं ५ कुम्हाल कोवने, म्हं ५ बित्‌मि ॥
आदित्यवाल कुन्हु, म्हं ७ आवाल, म्हं ३ बित्‌मि ॥
सोमवाल कुन्हु, म्हं ७ आवाल, म्हं ४ कुम्हाल, म्हं ४ बित्‌मि ॥
बुधवाल कुन्हु, म्हं ६ आवाल, म्हं १ कुम्हाल, म्हं १ बित्‌मि ॥
वृहस्पतिवार कुन्हु, म्हं ४ आवाल, म्हं १ बित्‌मि ॥
शुक्रवाल कुन्हु, म्हं ८ आवाल, म्हं १ बित्‌मि ॥
सोमवाल कुन्हु, म्हं १ आवाल, म्हं २ कुम्हाल कोवनेया, म्हं २ बित्‌मि ॥
अंगारवार कुन्हु, म्हं ७ आवाल, म्हं ७ कुम्हाल थावनेया, म्हं ४ बित्‌मि ॥
वृहस्पतिवाल कुन्हु, म्हं २१ आवाल, म्हं ४ बित्‌मि ॥
शुक्रवाल कुन्हु, म्हं ४ आवाल, म्हं २ कुम्हाल थावनेया ॥
शनिश्चवार, म्हं ५ आवाल,
सोमवाल, म्हं ११ आवाल, म्हं ३ बित्‌मि ॥
अंगारवार, म्हं १३ आवाल, म्हं ४ बित्‌मि ॥
बुधवार, म्हं १४ आवाल, म्हं २ बित्‌मि ॥
वृहस्पतिवार, म्हं १५ आवाल, म्हं ४ बित्‌मि ॥
अंगारवार कुन्हु, म्हं १० बित्‌मि ॥
शनिश्चरवार, म्हं १४ बित्‌मि ॥
बुधवार कुन्हु, म्हं ४ कुम्हाल थाने ॥
वृहस्पतिवार, म्हं २ आवाल, म्हं १ कुम्हाल थावने, म्हं ३ बित्‌मि ॥
शुक्रवार, म्हं १ आवाल, म्हं ३ बित्‌मि ॥
शुक्रवार, म्हं १ आवाल ॥
आदित्यवार, म्हं १० आवाल ॥
सोमवार म्हं १५ आवाल ॥
अंगारवार, म्हं ५ आवाल ॥
बुधवार, म्हं १३ आवाल ॥
शनिश्चरवार, म्हं ११ आवाल ॥ ॥
नकदेशन लोंचा हव(लांचो) हव ॥
ग्व ४ म्हं १ ॥ ग्व ४ म्हं १ , ग्व २ म्हं १, ग्व ८ म्हं २,
ग्व ६ म्हं २, ग्व २ म्हं १ ॥ ग्व ८ म्हं २, ग्व २ म्हं १, ग्व २० म्हं ५, ग्व १० ॥

## पत्राङ्क १९० ख

म्हं ३, ग्व ४ म्हं १, ग्व ४ म्हं १, ग्व २ म्हं १, ग्व ४ म्हं १,
ग्व ४ म्हं १, ग्व १२ म्हं ३ ॥ ग्व १ हवगुलि काया थ्व छग्वलया दामेमबिया ॥
ग्व ४ म्हं १, ग्व ४ म्हं १, ग्व ४ म्हं १, ग्व ४ म्हं १, ग्व ४ म्हं १,
ग्व ८ म्हं २ । ग्व २ म्हं १ ॥
थेमिया रोंचा(राँचा) काया
ग्व २ म्हं १ दाम मबिया ॥
श्रीश्री जुजुसके दाम पिफोङ्ग-
मो २ शुकि २ दं १२ छपतक, मो ७ छपतक,
मो २ शुकि ३ दं ६ ॥ ॥
फा व ९ शंकर न्हु ५० मो २x दं २, मुनि न्हु ३१ मो १x दं ७,
जशराम न्हु १५ शुकि ३, धनराम न्हु २० मो १ दं १,
देवराँ न्हु २० मो १ दं १, देव न्हु १३ दं ७८,
चुकुटि न्हु १६ शुकि ३ दं ६, बोधिराम न्हु ७ दं ४२,
शिवहरि न्हु १६ शुकि ३ दं ६, चतुराम न्हु २३ मो १ दं १९
तवढेक न्हु १५ शुकि ३, मनहोर न्हु १० शुकि २,
मनिधर न्हु १७ शुकि ३ दं १२, भायदेव न्हु १७ शुकि ३ दं १२,
वेषाराम न्हु १७ शुकि ३ दं १२, सिद्धिराम न्हु १२ शुकि २ दं १२,
हाकु न्हु २४ मो १ दं २५, भीम न्हु २६ मो १। दं १३,
अभिराम न्हु १९ शुकि ३ दं २४, पर्शुराम न्हु २३ मो १ दं १९,
चन्द न्हु २३ मो १ दं १९, बिशेश्वर न्हु १५ शुकि ३,
राम न्हु २३ मो १ दं १९, रधुराम न्हु १५ शुकि ३,
चुकुन न्हु २२ मो १ दं १३ ॥ ॥

उपा कर्म्मि-
रामहरि न्हु १९ शुकि ३ दं २४, जयहरि न्हु २१ मो १ दं ७,
गंगाराम न्हु १९ शुकि ३ दं २४, रछेराँ न्हु १९ शुकि ३ दं २४,
मन न्हु १९ शुकि ३ दं २४, धर्म्मादेव न्हु १९ शुकि ३ दं २४,
गयाराम न्हु २० मो १ दं १, रत्नसिं न्हु १५ शुकि ३
जगन्नाथ न्हु ३८ मो २x दं १९ ॥
थिक मो ३४ दं २८ ॥ ॥
वैशाष व २ ,
शं न्हु ३६ मो १# दं ७, मु न्हु ३३ मो १x दं १९,
ज न्हु ३०८ मो १x दं १, ध न्हु ३४ मो १x दं २५,
दे न्हु ३४ मो १x दं २५, देव न्हु २५ मो १x दं १,
चु न्हु २३ मो १ दं १९, वो न्हु ३० मो १x दं १,
शिव न्हु ३०

## पत्राङ्क १९१ क

मो १x दं १, च न्हु ५ शुकि १,
त न्हु १६ दं ९६, म न्हु २२ मो १ दं १३,
मनि न्हु २४ मो १ दं २५, भा न्हु १८ दं १०८,
वेषा न्हु १५ दं ९०, सि न्हु २२ मो १३,
हा न्हु २७ मो १। दं १३, भी न्हु २४ मो १ दं २५,
अ न्हु २० मो १ दं १, प न्हु २४ मो १ दं २५,
चन्द न्हु २२ मो १ दं १३, बि न्हु २३ मो १ दं १९,
रा न्हु २१ मो १ दं ७, र न्हु २० मो १ दं १,
चु न्हु १५ दं ९० ॥ ॥

उपा,
रा न्हु १९ दं ११४, ज न्हु १३ दं ७८,
गं न्हु १६ दं ९६, र न्हु १४ दं ८४,
म न्हु १६ दं ९६, ध न्हु २३ मो १ दं १९,
ग न्हु २७ मो १/दं १३, र न्हु २३ मो १ दं १९,
ज न्हु ३४ मो १ x दं २५ ॥
थिक मो ३९x दं ९६ ॥ ॥
आश्विन शुदि ४ -
श न्हु ४८ मो २/दं २०, मु न्हु ३१ मो १x दं ७,
ज न्हु ३५ मो १/दं १, ध न्हु ३६ मो १/दं ७,
दे न्हु ३६ मो १/दं ७, अ न्हु २५ मो १/दं १,
चु न्हु २२ मो १ दं १३, वो न्हु ३१ मो १x दं ७,
सि न्हु ३१ मो १x दं ७, च न्हु १७ शुकि/दं ६,
त न्हु १९ शुकि ३ दं २४, म न्हु २० मो १ दं १,
म न्हु १४ शुकि २ दं २४, भा न्हु १२ मो १ दं १२,
वे न्हु ८ दं ४८, सि न्हु २१ मो १ दं ७,
हा न्हु २५ मो १। दं १, भी न्हु २९ शुकि ५ दं २४,
अ न्हु १७ शुकि ३ दं १२, प न्हु १८ शुकि ३ दं १८,
चं न्हु १८ शुकि ३ दं १८, बि न्हु २२ मो १ दं १३,
रा न्हु १८ शुकि ३ दं १८, र न्हु २२ मो १ दं २३,
चु न्हु ८ दं ४८, कृ न्हु ५ दं १५ ॥ ॥

उपा कर्म्मि,
रा न्हु १५ शुकि ३, ज न्हु १५ दं ९०,
गं न्हु १५ दं ९०, र न्हु ९ दं ५४,

म न्हु १० दं ६०, ध न्हु १२ दं ७२,
ग न्हु १४ दं ८२, र न्हु ८ दं ४८,
ज न्हु १२ दं ७२ ॥
थिक मो ३५ ⁄ दं ९ ॥ ॥
माध शु १
शं न्हु ४४ मो २ द. २६, मु न्हु २५ मो १। दं १,
ज न्हु १२ शुकि २ दं १२, ध न्हु २८ मो १। दं २०,
दे न्हु २० मो १ दं २०, अ न्हु २६ मो १। दं ७,
चु न्हु १७ शुकि ३ दं १२, वो न्हु ३० मो १x दं १,
शि न्हु २३ मो १ दं १९, च न्हु २० मो १ दं १,

## पत्राङ्क १९१ ख

त न्हु २१ मो १ दं ७, म न्हु १७ शुकि# दं १२,
म न्हु १९ शुकि ३ दं २४, भा न्हु २१ मो १ दं ७,
वे न्हु १६ शुकि ३ दं ६, सि न्हु १५ शुकि ३,
भी न्हु ३० मो १x दं १, हाकु न्हु ३० मो १x दं १,
अ न्हु १६ शुकि ३ दं ६, प न्हु १९ शुकि ३ दं २४,
च न्हु २४ मो १ दं २५, वि न्हु १६ शुकि ३ दं ६,
रा न्हु १५ शुकि ३, र न्हु २१ मो १ दं ७,
चु न्हु २० मो १ दं १, कृ न्हु ७ दं २१ ॥ ॥

उपा कर्म्मि,
रा न्हु ३ दं ६, ज न्हु ४ दं २४, गं न्हु ३ दं १८,
र न्हु २ दं १२, म न्हु ६ शुकि १ दं ६, ध न्हु ६ शुकि १ दं ६,
ल न्हु ४ शुकि १, ग न्हु ५ शुकि १, ज न्हु ११ शुकि २ दं ६ ॥
थिक मो २९x ॥ ॥
श न्हु ४४ मो २ दं २६, मु न्हु ३७ मो १ दं १३,
ज न्हु २७ मो १/दं १३, ध न्हु ३८ मो १# दं १९,
दे न्हु २५ मो १/दं १, अ न्हु २८ मो १/दं १९,
चु न्हु २६ मो १ दं ७, बो न्हु ३० मो १x दं १,
शि न्हु २६ मो १/दं ७, च न्हु २७ मो १/दं १७,
त न्हु २५ मो १/दं १, मं न्हु १५ शुकि ३,
म न्हु २१ मो १ दं ७, भा न्हु २७ मो १ दं १,
वे न्हु १५ शुकि ३, शि न्हु १६ शुकि ३ दं ६,
हा न्हु ३० मो १x दं १, भि न्हु ३२ मो १x दं १३,
अभि न्हु २२ मो १ दं १३, प न्हु २४ मो १ दं २४,
च न्हु २२ मो १ दं १३, बि न्हु २३ मो १ दं १९,
रा न्हु २१ मो १ दं ७, र न्हु २३ मो १ दं १९,
चु न्हु १७ शुकि ३ दं १२, कृ न्हु ४ दं १२ ॥ ॥

उपा कर्म्मि ॥
जय न्हु १० दं ६०, र न्हु ८ दं ४८,
ग न्हु ९ शुकि १ दं २४, ध न्हु ११ शुकि २ दं ६,
गं न्हु ७ शुकि १ दं १२, रछे न्हु ८ शुकि १ दं १८,
रा न्हु १० शुकि २, ज न्हु ९ शुकि १ दं २४,
म न्हु ६ शुकि १ दं ६, ध न्हु ४ दं २४ ॥
थिकन मो ३६ दं २४ ॥ ॥
जगन्नाथ न्हु ८ दं ४८, रत्न सिं न्हु ७ दं ४२,
गयाराम न्हु ७ दं ४२, धर्म्मराम न्हु ८ दं ४८,
गंगाराम न्हु ५ दं ३०, रछेराम न्हु ४ दं २४,
रामहरि न्हु ६ दं ३६, जय हरि न्हु ४ दं २४,

## पत्राङ्क १९२ क

मन न्हु ६ दं ३६, धर्म्मराम न्हु ४ दं २४ ॥
थिकं मो २# दं २८ थिकन ॥ ॥
शं न्हु ३५ मो १# दं १, मु न्हु २४ मो १ दं २५, ज न्हु २४ मो १ दं २५,
ध न्हु २१ मो दं ७, दे न्हु १३ दं ७८, - न्हु २५ मो १। दं १,
च न्हु २५ दं ९०, वो न्हु ११ दं ६६, शि न्हु १९ शुकि ३ दं २४,
च न्हु १८ शुकि ३ दं १८, त न्हु १७ शुकि ३ दं १२, मनो न्हु १५ दं ९०,
मनि न्हु १३ दं ७८, भा न्हु १८ शुकि ३ दं १८, वे न्हु १३ दं ७८,
सि न्हु १४ दं ८४, भान्हु २२ मो १ दं १३, भी १६ दं ९६,
मन्हु १६ दं ९६, पु १४ दं ८४, चं १९ शुकि ३ दं २४,
बिन्हु ११ दं ६६, रान्हु १३ दं ७८, रन्हु २२ मो १ दं १३,
चुकुंन्हु १२ शुकि २ दं १२, कृन्हु १ दं ३ ॥
मो २२ दं २४ थिकन ॥
थ्व चिता याक-मोहनसिं, रामहरि, सुखुर कस्त, देवखुर ॥ ॥
३ सम्वत् ८२३ वैशाख शुदि ३ देवलया छे प्रनिष्ठा दिन ॥
धलि दुदुया ल्याख-मोटं २० पिफोङ ॥ मोटं ७ थेमिस बिया धलि दुदुयाता ॥
आ ७ क्वात ध, मोटं ४x दं ३० दल, फं २३ कुर ३ दुदु १, मोटं १ दं ७० दल,
ख ११ क्वबि ध शुकि ३ दल ॥ मोटं ७ मुङाण थिकं ॥
१ मोटं १२ शुकि ३ धलि दुदुयाता दाम बिया,
आ १२ फं ७x धलि दुदु दुकाया,
धा ३ धे, धलि तुयाया ब्रम्हाणंद बिया, शुकि १ दाम लेङ ॥ ॥
१ फं ४ कु ३ बुक धेर, वंसिधलयाके काया, ख ८७ धलि यातायाके काया ॥ ॥
फं ३ दुदु साङाया, फं ५ दुदु, ख ६ धल, बुदेया ॥ कु १५ धर, दुदु नकदेशया
फं २ दुदु खंपुया ॥ फं ४x दुदु पनातिया, फं २ नाराया दुदु ॥
थोलि दाया मबिया ॥
थ्व चिता याक- शिवनारायण, सुखुर, जुगिदास, चुकुति, जयसिंह ॥ ॥

## पत्राङ्क १९२ ख

१ सम्वत् ८२२ मार्गशिर शुदि १२ ॥
म्हं ६ सोमवाल, म्हं ११ अंगालवार, म्हं ७ बुधवाल म्हं ९ वृहस्पतिवाल,
म्हं १२ शुक्रवाल, म्हं १३ शनिश्चरवार, म्हं १० आदित्यवार, म्हं ९ सोमवार,
म्हं ९ अंगाल वार, म्हं ७ बुधवार, म्हं ११ वृहस्पतिवार, म्हं १२ शुक्रवाल,
म्हं ११ शनिश्चर वाल, म्हं १० आदित्यवार, म्हं ९ सोमवाल, म्हं ७ अंगालवाल,
म्हं ९ बुधवार, म्हं ८ वृहस्पतिवार, म्हं १० शुक्रवार, म्हं ८ शनिश्चरवार,
म्हं ११ आदित्यवार, म्हं ८ सोमवार, म्हं ९ अंगालवाल, म्हं ९ बुधवार,
म्हं ७ वृहस्पतिवार, म्हं ९ शुक्रवार, म्हं ९ शनिश्चरवाल, म्हं ११ आदित्यवाल,
म्हं १२ सोमवार, म्हं ७ अंगालवार ॥ म्हं ११ बुधवाल, म्हं ९ वृहस्पतिवार,
म्हं ५ शुक्रवाल, म्हं ९ शनिश्चलवाल, म्हं १० आदित्यवाल, म्हं ८ सोमवाल,
म्हं ४ अंगालवार, म्हं १० बुधवाल,म्हं ६ वृहस्पतिवार,म्हं ११ शुक्रवाल,
म्हं ८ शनिश्चलवाल, म्हं ७ आदित्यवाल म्हं ८ सोमवाल, म्हं ९ अंगालवाल,
म्हं ८ वुधवाल, म्हं ७ वृहस्पतिवाल, म्हं ७ शुक्रवाल, म्हं ६ शनिश्चलवाल,
म्हं ७ आदित्यवाल, म्हं ८ सोमवाल, म्हं १० अंगावाल, म्हं ८ बुधवाल,
म्हं १ वृहस्पतिवार, म्हं ६ शुक्रवाल, म्हं शनिश्च(र)वाल, म्हं ६ आदित्यवाल,
म्हं ४ सोमवाल, म्हं १० अंगालवाल, म्हं १० बुधवाल, म्हं ८ वृहस्पतिवाल ॥
म्हं ११ शुक्रवाल, म्हं १० शनिश्चलवार, म्हं ४ आदित्यवार, म्हं ११ सोमवाल,
म्हं ८ अंगालवाल, म्हं ९, वुधवाल, म्हं ५ वृहस्पतिवाल, म्हं ४ शुक्रवाल,
म्हं ५ शनिश्चरवाल, म्हं २ सोमवाल, म्हं ५ अंगालवाल, म्हं ३ बुधवार,
म्हं ३ वृहस्पतिवार, म्हं ३ शुक्रवाल, म्हं १ शनिश्चरवाल, म्हं २ आदित्यवार,
म्हं ३ सोमवाल, म्हं २ अंगालवाल, म्हं १ बुधवार, म्हं २ शनिश्चरवाल,
म्हं ४ आदित्यवाल, म्हं २ सोमवार, म्हं १ अंगारवार, म्हं ३ वुधवाल,

## पत्राङ्क १९३ क

म्हं ४ वृहस्पतिवाल, म्हं ३ शुक्रवाल ॥ म्हं ४ शनिश्चरवाल, म्हं ८ आदित्यवाल,
म्हं १० सोमवाल, म्हं ५ अंगालवार, म्हं ६ बुधवाल, म्हं ११ वृहस्पतिवाल,
म्हं १० शुक्रवाल, म्हं १० शनिश्चलवार, म्हं ११ सोमवाल, म्हं १० अंगालवाल,
म्हं ७ बुधवाल, म्हं १३ वृहस्पतिवाल, म्हं ११ शुक्रवाल, म्हं ३ शनिश्चलवाल,
म्हं २ सोमवाल, म्हं ५ अंगालवार, म्हं ४ बुधवाल, म्हं ७ वृहस्पतिवाल,
म्हं ८ शुक्रवाल, म्हं ५ शनिश्चरवाल, म्हं ७ आदित्यवाल, म्हं ७ सोमवाल,
म्हं ११ अंगालवार, म्हं ६ बुधवाल, म्हं २ वृहस्पतिवाल, म्हं १ शुक्रवाल,
म्हं १ सोमवाल, म्हं ६ अंगालवाल, म्हं ६ बुधवाल, म्हं ७ वृहस्पतिवार,
म्हं ८ शुक्रवाल, म्हं ५ शनिंश्चलवाल, म्हं ६ आदित्यवार, म्हं ८ सोमवाल,
म्हं ४ अंगालवाल, म्हं ७ बुधवाल, म्हं ६ वृहस्पतिवार, म्हं १० शुक्रवाल, ॥
म्हं १२ शनिश्चलवार, म्हं १० आदित्यवाल, म्हं १० सोमवाल, म्हं ९ बुधवार,

म्हं ९ वृहस्पतिवाल, म्हं ११ शुक्रवाल, म्हं ४ शनिश्चलवाल, म्हं ६ आदित्यवाल,
म्हं ६ सोमवाल, म्हं ६ अंगालवाल, म्हं ११ बुधवाल, म्हं ८ वृहस्पतिवाल,
म्हं ११ शुक्रवाल, म्हं ४ शनिश्चलवाल, म्हं ६ आदित्यवाल, म्हं ६ सोमवाल,
म्हं ६ अंगालवाल, म्हं ११ बुधवाल, म्हं ८ वृहस्पतिवाल, म्हं १३ शुक्रवाल,
म्हं १० शनिश्चलवाल, म्हं ९ आदित्यवाल, म्हं १३ सोमवाल, म्हं ७ अंगालवार,
म्हं ९ बुधवाल, म्हं ६ वृहस्पतिवाल, म्हं ७ शुक्रवाल, म्हं २ शनिश्चरवाल,

# पत्राङ्क १९३ ख

म्हं ७ आदित्यवाल, म्हं ८ सोमवाल, म्हं ११ अंगालवाल, म्हं ६ बुधवाल,
म्हं ११ वृहस्पतिवाल, म्हं १० शुक्रवाल, म्हं ६ शनिश्चलवाल, म्हं २ आदित्यवाल,
म्हं ६ सोमवाल, म्हं ४ अंगालवाल, म्हं २ बुधवाल, म्हं ४ शनिश्चलवाल,
म्हं ४ आदित्यवाल, म्हं ८ सोमवार, म्हं ४ अंगालवाल, म्हं ३ बुधवाल,
म्हं १ वृहस्पतिवाल, म्हं १ शुक्रवाल, म्हं ४ शनिश्चलवाल ॥

फहाक्रमि,
म्हं २ शुक्रवार, म्हं ४ शनिश्चलवाल, म्हं ५ आदित्यवाल, म्हं १ सोमवाल,
म्हं ८ अंगावाल, म्हं ९ बुधवाल, म्हं ३ वृहस्पतिवाल, म्हं ५ शुक्रवाल,
म्हं ११ शनिश्चलवार, म्हं ४ आदित्यवाल, म्हं १० सोमवाल, म्हं १० बुधवाल,
म्हं ४ वृहस्पतिवाल, म्हं १ शुक्रवाल, म्हं ५ सोमवार ॥ ॥
पौष शुदि १२ ज्याला बिया ॥
दं ६ जिवराज न्हु २९ मो १। दं २४ ॥ दं ६ हाकु बलिया न्हु २६ मो १/दं ६ ॥
दं ६ रुद्रसिं न्हु २१ मो १ दं ६ ॥ दं ६ देव न्हु २५ मो १/ ॥
दं ६ पद्मसिं बिजराज्या न्हु २७ मो १/दं १२ ॥ दं ५ मानसिं न्हु २५ मो १ दं ५ ॥
दं ६ सुन्द्र सिं न्हु २८ मो १/दं १८ ॥ दं ५ पुनराम न्हु २० शुकि ३ दं १० ॥
दं ५ देवराम वलिया न्हु २० शुकि ३ दं १० ॥ दं ४ मनहोसिं ज्याथख्वाल न्हु १० दं ४० ॥
दं ४ सूर्य्यज्याथख्वालया न्हु १८ दं १२ ॥ दं ४ सूर्य भुतुया न्हु २५ दं १०० ॥
दं ६ लम्बोदर न्हु १० शुकि २ थिक मो १२ दं १२ ॥
फा सु ११
दं ६ जि, न्हु ४५ मो २/दं २ ॥ दं ६ हा, न्हु ३० मो १x दं १ ॥
दं ६ रुद्र, न्हु २८ मो १/दं १९ ॥ दं ६ दे, न्हु ३० मो १x दं १ ॥
दं ६ प, न्हु ३२ मो १x दं १३ ॥ दं ५ मा, न्हु २४ मो १ दं १ ॥
दं ६ सु, न्हु ३२ मो १x दं १३ ॥ दं ५ पु, न्हु २६ मो १ दं ११ ॥
दं ५ देवरां, न्हु २२ दं ११० ॥ दं ४

## पत्राङ्क १९४ क

म, न्हु १२ दं ४८ ॥ दं ४ सू न्हु २० दं ८० ॥
दं ४ सू, न्हु ३३ मो १ दं १३ ॥ दं ६ ल, न्हु ११ दं ६६ थिक मो १५X दं २२ ॥
दं ६ जि, न्हु ३५ मो १# दं १ ॥ दं ६ हा, न्हु २३ मो १ दं १९ ॥ दं ६ रु न्हु २१ मो १ दं ७॥
दं ६ दे, न्हु २५ मो १/दं १ ॥ दं ६ प, न्हु २० मो १ दं ॥ दं ५ मा, न्हु १६ शुकि ३ दं २० ॥
दं ६ सु, न्हु २३ मो १ दं १९ ॥ दं ५ पु, न्हु २१ शुकि दं १५॥ दं ५ दे न्हु १६ दं ८० ॥
दं ४ म, न्हु १९, दं ७६ ॥ दं ४ सू, न्हु २३ दं ९२ ॥ दं ६ ल, न्हु २ दं १२ ॥
थिक मो ११# दं १० ॥ ॥
आश्विन सु ४
जि, न्हु ५१ मो १२X दं ८ ॥ हा । न्हु २३ मो १ दं १९ ॥ रु, न्हु १८ शुकि ३ दं १८ ॥
दे, न्हु २४ मो १ दं २५ ॥ प, न्हु २५ मो १# दं १ ॥ मा, न्हु २१ शुकि ३ दं १५ ॥
सु, न्हु ३५ मो १# दं १ ॥ पु, न्हु १९ शुकि ३ दं ५ ॥ दे, न्हु १७ दं ८५ ॥
म, न्हु २२ शुकि २ दं २८ ॥ सू, न्हु १६ दं ६४ ॥ सु, न्हु २४ दं ९६ ॥
ल, न्हु ८ दं ४८ ॥ थिक मो १४ दं २३ ॥ ॥
सं ८२३ आषाढ शु ९
जि, न्हु १२५ मो ६। दं २४ ॥ रु, न्हु ३० मो १X दं १ ॥
म, न्हु २६ शुकि ३ दं १४ ॥ मा, न्हु २० शुकि ३ दं ७ ॥ सू, न्हु २० दं ८० ॥
दे, न्हु १७ दं ८२, सू, न्हु ४१ मो १ शुकि १ दं १५ ॥ पु, न्हु १८ शुकि ३ ॥
हा, न्हु ५ दं ३० ॥ लं न्हु ४ दं २४ ॥ थिक मो १३X दं ९ ॥
थ्व चितायाक, बाबुसिं, माहातसिं, धनदत्त, देवराम ॥ ॥
सं ८२२ मार्गशिर शुदि १२
म्हं ७ सोमवार, म्हं ९ अंगारवार, म्हं ५ बुधवार, म्हं ८ वृहस्पतिवार,
म्हं ११ शुक्रवार, म्हं ९ शनैश्वरवार, म्हं १५ आदित्यवार, म्हं १३ सोमवार,
म्हं १० अंगार(वार), म्हं ७ बुध(वार), म्हं ११ वृहस्पति, म्हं १३ शुक्र,
म्हं ११ शनिश्चर, म्हं ६ आदित्य, म्हं १२ सोम, म्हं ११ अंगार, म्हं ७ बुध,

## पत्राङ्क १९४ ख

म्हं १० वृहस्पति, म्हं १२ शुक्र, म्हं ८ शनिश्चर, म्हं १४ आदित्य, म्हं १२ सोम,
म्हं ९ अंगार, म्हं ६ बुध, म्हं १३ वृहस्पति, म्हं ९ शुक्र, म्हं ७ शनिश्चर,
म्हं १३ आदित्य, म्हं ११ सोम, म्हं ७ अंगा ॥ थिक म्हं २९६ मो १४ दं ४२ ॥ ॥
म्हं १४ बुध, म्हं ११ वृहस्प, म्हं ११ शुक्र, म्हं ११ शनि, म्हं ७ आदित्य,
म्हं १० सोमवार, म्हं ४ अंगार, म्हं ६ बुध, म्हं ६ वृहस्पति, म्हं ९ शुक्र ,
म्हं १४ शनिश्चर, म्हं १२ आदित्य, म्हं १२ सोम, म्हं ११ अंगार, म्हं ६ बुध,
म्हं ९ वृहस्पति, म्हं ११ शुक्र, म्हं ६ शनिश्चर, म्हं १० आदित्य, म्हं १३ सोम,
म्हं १० अंगार, म्हं ११ बुध, म्हं ४ वृहस्पति, म्हं १० शुक्र, म्हं ८ शनिश्चर,

म्हं १२ आदित्य, म्हं ८ सोम, म्हं १० अंगार, म्हं ९ बुध, म्हं ९ वृहस्पति, म्हं ११ शुक्र, म्हं १० शनिश्चर, म्हं ११ आदित्य, म्ह ११ सोम, म्हं ९ अंगार, म्हं ९ बुध, म्हं ९ वृहस्पति, म्हं ९ शुक्र, म्हं ४ शनिश्चर, म्हं ३ सोम, म्हं ८ अंगार, म्हं ३ बुध, म्हं ४ शुक्र, म्हं १ शनिश्चर, म्हं २ आदित्य, म्हं १ सोम, म्हं १ अंगार, म्हं १ बुध, म्हं १ शनिश्चर, म्हं ५ आदित्य, म्हं ६ सोम, म्हं ३ अंगार, म्हं २ बुध, म्हं ६ वृहस्पति, म्हं ७ शुक्र,

थिक म्हं ४२९ मो २० दं २५ ॥ ॥

म्हं ९ शनिश्चर, म्हं ११ आदित्य, म्हं ८ सोम, म्हं ७ अंगार, म्हं ११ बुध, म्हं ६ वृहस्पति, म्हं ११ शुक्र, म्हं ११ शनिश्चर, म्हं ११ आदित्य, म्हं ९ सोम, म्हं ४ अंगार, म्हं ९ बुध, म्हं १५ वृहस्पति, म्हं १५ शुक्र, म्हं ४ शनिश्चर, म्हं ३ आदित्य, म्हं ३ सोम, म्हं ३ अंगार, म्हं ६ बुध, म्हं १० शुक्र, म्हं ५ शनिश्चर, म्हं ७ आदित्य, म्हं ८ सोम, म्हं १२ अंगार, म्हं ३ बुध, म्हं ६ वृहस्पति, म्हं ३ शुक्र, म्हं २ सोम, म्हं ९ अंगार

## पत्राङ्क १९५ क

म्हं १० बुध, म्हं ७ वृहस्पति, म्हं ८ शुक्र, म्हं ५ शनिश्चर, म्हं ४ आदित्य, म्हं ९ सोम, म्हं ६ अंगार, म्हं ७ बुंध, म्हं ३ वृहस्पति, म्हं ९ शुक्र ॥

थिक म्हं २९४ मो १४ दं २९ ॥ ॥

म्हं ८ शनिश्चर, म्हं ८ आदित्य, म्हं ६ सोम, म्हं ८ बुध, म्हं १० वृहस्पति, म्हं १२ शुक्र, म्हं ७ शनिश्चर, म्हं ४ आदित्य, म्हं ८ सोम, म्हं ११ अंगार, म्हं १२ बुध, म्हं १० वृहस्पति, म्हं ११ शुक्र, म्हं ६ शनिश्चर, म्हं १० आदित्य, म्हं ९ सोम, म्हं १० अंगार, म्हं १० बुध, म्हं ७ वृहस्पति, म्हं ५ शुक्र, म्हं ८ शनिश्चर, म्हं ११ आदित्य, म्हं १० सोम, म्हं १० अंगार, म्हं ६ बुध, म्हं ४ वृहस्पति, म्हं ६ शनि, म्हं १० शुक्र, म्हं ४ आदित्य, म्हं ५ सोम, म्हं १ अंगार, म्हं ५ बुध, म्हं १ शुक्र, म्हं १ शनि, म्हं १ आदित्य, म्हं २ सोम, म्हं १ अंगार, म्हं १ बुध, म्हं २ वृहस्पति, म्हं १ शुक्र, म्हं १ शनिश्चर, म्हं २ सोम, म्हं २ अंगार, म्हं ४ बुध, म्हं ३ वृहस्पति, म्हं १० शुक्र, म्हं ३ शनिश्चर, म्हं १ आदित्य, म्हं- सोम, म्हं १ शनिश्चर, म्हं १ आदित्य, म्हं १ वृहस्पति, म्हं ३ शुक्र, म्हं ३ शनि, म्हं १ आदित्य, म्हं १ सोम, म्हं १ अंगार, म्हं १ बुध, म्हं ८ वृहस्पति, म्हं ४ शुक्र, म्हं १ वृहस्पति, म्हं १ शुक्र, म्हं ३ शनिश्चर ॥

फाहा कल्मि- म्हं १ बुध, म्हं ५ वृहस्पति, म्हं ४ शुक्र, म्हं ११ अंगार, म्हं ५ बुध, म्हं ४ वृहस्पति, म्हं ४ शुक्र, म्हं ७ शनिश्चर, म्हं ३ आदित्य, म्हं ७ बुध, म्हं २ वृहस्पति, म्हं ५ शुक्र, म्हं २ अंगार वार ॥ ॥

पौष शुदि १२ ज्याला बिया -

दं ६, रामहरि न्हु २९ मो १/दं २४ ॥ दं ६, बिष्णुसिं न्हु २३ मो १ दं १८ ॥
दं ६, दाते न्हु १८ शुकि ३ दं १८ ॥ दं ६,सूर्य न्हु २७, मो १ दं १२ ॥
दं ६, जयदेव न्हु १४ शुकि २ दं २४

## पत्राङ्क १९५ ख

दं ६, शिवहरि न्हु २२ मो १ दं १२ ॥ दं ६, मानसिं मंला, न्हु २१ मो १ दं ६ ॥
दं ६, रामदास, न्हु २६ मो १ दं ३६ ॥ दं ६, नमसिं न्हु १७ शुकि ३ दं १५ ॥
दं ५, हरिकृष्ण को न्हु २० शुकि ३ दं १० ॥ दं ५ चक्रसिं, न्हु १६ शुकि २ दं २० ॥
दं ५, पुनराम, न्हु १९ शुकि ३ दं ५ ॥ दं ६, जयहरि न्हु १७ शुकि ३ दं १२ ॥
दं ६, चुकुति न्हु १३ शुकि २ दं १८ ॥ दं ५, मनोहर सिं, न्हु १४ शुकि २ दं १० ॥
थिक मो १४ दं ४१ ॥ ॥
फा सु ११,
दं ६ रा न्हु ५४ मो २x दं २६ ॥ दं ६; बि न्हु ३९ मो १# दं २५ ॥
दं ६, दा न्हु २७, मो १। दं १३ ॥ दं ६, सु, न्हु २५ मो १। दं १ ॥
दं ६, ज, न्हु ४४ मो २८ दं २६ ॥ दं ६, शि न्हु २० मो १। दं २५ ॥
दं ६ मा, न्हु २८ मो १। दं १५ ॥ दं ६ रा, न्हु ३६ मो १# दं ७ ॥
दं ६ न, न्हु २९ मो १। दं २५ ॥ दं ५ ह न्हु २९ मो १ दं २६ ॥
दं ५ च, न्हु २७ मो १ दं १६ ॥ दं ५ पु न्हु २६ मो १ दं ११ ॥
दं ६ ज न्हु ४ दं २४ ॥ दं ६ चु न्हु १२ दं ७२ ॥ दं ६ म न्हु १९ दं ११४ ॥
थिक मो २० शुकि ३ दं १० ॥ ॥
रा न्हु ३९ मो १# दं २५ ॥ बि न्हु २८ मो १/दं १९ ॥
दा न्हु २१ मो १ दं ७ ॥ सु न्हु १ दं ६ ॥ शि, न्हु २५ मो १/दं १ ॥
मा न्हु १९ शुकि ३ दं २५ ॥ रा न्हु १९ शुकि ३ दं २५ ॥
न न्हु २२ मो १ दं १३ ॥ ज, न्हु ३६ मो १# दं ७ ॥
ह न्हु २५ मो १ दं ६ ॥ च, न्हु २३ शुकि ३ दं २५ ॥
पु, न्हु २४ शुकि ३ दं २५ ॥ ज, न्हु ६ दं ३६ ॥ चु, न्हु ३ दं १८ ॥
म, न्हु ४ दं २४ ॥ मोटं १४ दं २९ थिक ॥ ॥
आश्विन शुदि ४
रा, न्हु ५९ मो २# दं २६ ॥ बि, न्हु २४ मो २ दं २५ ॥
दा, न्हु २२ मो १ दं १३ ॥ सू न्हु ९ दं ५४ ॥ शिवा, न्हु २२ मो १ दं १३ ॥
मा, न्हु १८ शुकि ३ दं १८ ॥ रा, न्हु २३ ॥

## पत्राङ्क १९६ क

मो १ दं १९ ॥ न, न्हु २२ मो १ दं १३ ॥ ज, न्हु ३० मो १x दं १ ॥
ह, न्हु २२ शुकि ३ दं २० ॥ च, न्हु १८ शुकि ३ ॥ पु, न्हु २१ शुकि ३ दं १५ ॥
ज, न्हु ११ शुकि २ दं ६ ॥ चु, न्हु ४ दं २४ ॥ म, न्हु ७ दं ४२ ॥

थिक मो १५ दं २६ ॥ ॥
आषाढ शु ९
रा, न्हु २२५ मो ६ दं ६ ॥ सु, न्हु ३० मो १X दं २८ ॥
पु, न्हु २६ मो १ दं ११ ॥ ह, न्हु ४१ मो १X दं २६ ॥
बि, न्हु ३६ मो १ दं ७ ॥ न, न्हु ३१ मो १X दं ४ ॥
शि, न्हु २५ मो १ दं ३ ॥ रा, न्हु ४२ मो २ दं १४ ॥
मा, न्हु २६ मो १। दं ७ ॥ दा, न्हु १९ शुकि ३ दं २४ ॥
च, न्हु २५ मो १ दं ६ ॥ प, न्हु २१ मो १ दं ७ ॥ सु, न्हु ३४ मो १X दं २२ ॥
थिक मो २३ दं २६ ॥
थ्व चितायाक, मेलम्हा, जयसिं, हाकु, मानसिं ॥ ॥
संवत् ८२२ मार्ग्गशिर शुदि २ ॥
म्हं ६ सोम, म्हं ९ अंगा, म्हं ७ बुधवाल, म्हं ११ वृहस्पति, म्हं १० शुक्र,
म्हं ९ शनिश्च, म्हं १ आदित्य, म्हं ११ सोम, म्हं ११ अंगा, म्हं ९ बुध,
म्हं ९ वृहस्पति, म्हं ११ शुक्र, म्हं ११ शनिश्च, म्हं ११ आदित्य, म्हं १० सोमवा,
म्हं ११ अंगार, म्हं १० बुध, म्हं ९ वृहस्पति, म्हं ९ शुक्र, म्हं १० शनिश्च,
म्हं ११ आदित्य, म्हं ११ सोम, म्हं १० अंगाल, म्हं ११ बुधवार, म्हं ११ वृहस्पति,
म्हं ११ शुक्र, म्हं १० शनिश्च, म्हं १२ आदित्य, म्हं १० सोम,
म्हं ५ अंगार,
म्हं १२ बुधवार, म्हं ११ वृहस्पति, म्हं १३ शुक्र, म्हं ११ शनिश्च, म्हं १० आदित्य,
म्हं १० सोमवा, म्हं ९ अंगार, म्हं ८ बुध, म्हं ९ वृहस्पति,
म्हं १० शुक्र, म्हं ९ शनिश्च, म्हं ९ आदित्य, म्हं १३ सोम,
म्हं ९ अंगाल, म्हं ९ बुध, म्हं १० वृहस्पति, म्हं ९ शुक्र,
म्हं १० शनिश्च, म्हं ७ आदित्य, म्हं १२ सोम, म्हं ८ अंगार,

## पत्राङ्क १९६ ख

म्हं ११ बुध, म्हं २ वृहस्पति, म्हं १४ शुक्र, म्हं १२ शनिश्चर,
म्हं १२ आदित्य, म्हं १२ सोम, अंगार, म्हं १३ बुध,
म्हं ७ वृहस्पति, म्हं १३ शुक्र, म्हं १० शनिश्चर, म्हं ९ आदित्य,
म्हं १२ सोम, म्हं १२ अंगार, म्हं ६ बुध, म्हं ९ वृहस्पति, म्हं ८ शुक्र,
म्हं ४ शनिश्चर, म्हं ५ सोम, म्हं ७ अंगार, म्हं ४ बुध, म्हं ४ वृहस्पति,
म्हं ४ शुक्र, म्हं ५ शनिश्चर, म्हं ६ आदित्य, म्हं १ सोम, म्हं १ अंगार,
म्हं १ बुध, म्हं २ वृहस्पति, म्हं २ शुक्र, म्हं १ शनिश्चर, म्हं ५ आदित्य,
म्हं ९ सोम, म्हं ७ अंगार, म्हं ८ बुध, म्हं ९ वृहस्पति, म्हं ७ शुक्र,
म्हं ११ शनिश्चर, म्हं ११ आदित्य, म्हं १२ सोम, म्हं ९ अंगार, म्हं ७ बुध,
म्हं ९ वृहस्पति, म्हं १२ शुक्र, म्हं १३ शनि, म्हं १४ आदित्य, म्हं १२ सोम,
म्हं १० अंगार, म्हं १० बुध, म्हं १४ वृहस्पति,म्हं १४ शुक्र, म्हं ३ शनि,

म्हं ६ आदित्य, म्हं २ सोम, म्हं ८ अंगार, म्हं ६ बुध, म्हं १३ वृहस्पति,
म्हं १० शुक्र, म्हं ९ शनिश्च, म्हं ८ आदित्य, म्हं ८ सोमवार, म्हं ११ अंगाल,
म्हं ६ बुध, म्हं ८ वृहस्पति, म्हं ८ शुक्र, म्हं १० शनिश्च, म्हं ११ आदित्य,
म्हं ८ सोमवार, म्हं X अंगार, म्हं ८ बुधवा, म्हं १२ वृहस्पति,
म्हं १० शुक्र, म्हं ९ शनिश्च, म्हं ३ आदित्य, म्हं ७ सोम, म्हं ८ अंगार,
म्हं १४ बुध, म्हं १० वृहस्पति, म्हं १२ शुक्र, म्हं १० शनिश्च,
म्हं १३ आदित्य, म्हं ११ सोम, म्हं ११ अंगा, म्हं १२ बुध,
म्हं १० वृहस्पति, म्हं ७ शुक्र, म्हं ७ शनिश्च, म्हं १० आदित्य,
म्हं ८ सोम, म्हं १० अंगाल, म्हं ८ बुधवा, म्हं ७ वृहस्पति,
म्हं ३ शनिश्च, म्हं - आदित्य, म्हं ७ सोमवा, म्हं १ अंगालवा,
म्हं ४ बुधवा, म्हं १ आदित्य, म्हं २ सोम, म्हं १ अंगार,
म्हं २ बुधवा, म्हं १ अंगार, म्हं २ बुधवा,

## पत्राङ्क १९७ क

म्हं १ वृहस्पति,
म्हं १ बुधवा, म्हं १ वृहस्पति, म्हं शनिश्चर, म्हं २ बुधवा, म्हं २ वृहस्पति,
म्हं ४ वृहस्पति, म्हं ४ शुक्र, म्हं ५ शनिश्चर, म्हं ७ आदित्य, म्हं ४ सोमवा,
म्हं ६ अंगार, म्हं १ बुधवार, म्हं ९ बुधवा, म्हं ४ आदित्य, म्हं ११ सोमवा ॥ ॥
१ चैत्र वदि १५, फाहा कमि,
म्हं २ वृहस्पति, म्हं १ सोमवा, म्हं ६ अंगाल, म्हं ६ बुधवा, म्हं ६ वृहस्पति,
म्हं ४ शुक्र, म्हं ७ शनिश्च, म्हं ८ आदित्य, म्हं ३ सोमवा, म्हं २ अंगार,
म्हं ११ बुधवा, म्हं १ वृहस्पति, म्हं ४ शनिश्च, म्हं ६ अंगार,
म्हं १ बुधकार, म्हं ७ वृहस्पति ॥ ॥
पौष शुदि १२ ज्याला बिया,
दं ६ छत्रसिं न्हु २९ मो १। दं २४ ॥ दं ६ हरिराम, न्हु ६ मो ११ दं ६ ॥
दं ६ हरि मुलमि न्हु २५ मो १ ॥ दं ६ रामचन्द्र न्हु १९ शुकि ३ दं २४ ॥
दं ६ हरि शिव न्हु २१ मो १ दं ६ ॥ दं ६ मंजुसिं, न्हु ३० मो १ ॥ ॥
दं ५ लन्ह भागिरामया न्हु २८ मो १ दं २० ॥ दं ५ हेलसिं न्हु १७ शुकि २ दं २५ ॥ ॥
दं ५ महेश्वर न्हु २१ शुकि ३ दं १५ ॥ दं ६ वासिं न्हु १९ शुकि ३ दं २४ ॥
दं ६ सालिक न्हु २२ मो १ दं १२ ॥ दं ३ धन्य सिं न्हु २८ शुकि २ दं २४ ॥
दं ५ देवराम न्हु ५ दं २५ ॥ दं ५ जयसिं न्हु ८ शुकि १ दं १० ॥
थिक मो १३X दं १८ ॥ ॥
फाल्गुण सु ११,
क्, न्हु ५५ मो २# दं २ ॥ ह, न्हु ३७ मो १# दं १३ ॥
ह, न्हु ४३ मो २ दं २० ॥ रा, न्हु ३९ मो १# दं १३ ॥
ह, न्हु ३५ मो १# दं १ ॥ मं, न्हु ४५ मो २# दं २ ॥

ल, न्हु ४० मो २ द. २ ॥ हे, न्हु २८ मो १ दं २१ ॥
म न्हु ३२ मो १। दं ११ ॥ वा, न्हु १३ दं ७८ ॥ सा न्हु ३९ मो १# दं २६ ॥
घ, न्हु ३७ दं १११ ॥ दे, न्हु ७ दं ३५ ॥ ज, न्हु ९ दं ४५ ॥
शिव शंकर, न्हु २७ दं ५४ ॥
थिक मो २१# दं ५४ ॥

## पत्राङ्क १९७ ख

चैत्र वदि ९
छ, न्हु ३७ मो १# दं १३ ॥ ह, न्हु २६ मो १/दं ७ ॥
ह, न्हु २९ मो १/दं २५ ॥ ला, न्हु २३ मो १ दं १९ ॥
ह, न्हु २१ मो १ दं ७ ॥ म, न्हु २९ मो १/दं २५ ॥
ल, न्हु २२ मो १ दं १३ ॥ हे, न्हु २४ मो १ दं १ ॥
म, न्हु २४ मो १ दं १ ॥ वा, न्हु ९ दं ५४ ॥
सा, न्हु २८ मो १/दं १९ ॥ ध न्हु ३१ दं ९३ ॥
दे, न्हु ५ दं २५ ॥ ज, न्हु ५ दं २५ ॥
शि, न्हु २२ दं ४४ ॥ थिक मोटं १४# दं १५ ॥ ॥
आश्वि शु ४,
छ, न्हु ५८ मो २# दं २० ॥ ह, न्हु ३४ मो १x दं २५ ॥
ह, न्हु २६ मो १/दं ७ ॥ रा, न्हु २९ मो १/दं २५ ॥
ह, न्हु २२ मो १ दं १३ ॥ म, न्हु ३३ मो १x दं १९ ॥
ल, न्हु २६ मो १/दं ७ ॥ हे, न्हु २३ शुकि १६ ॥
म, न्हु २२ शुकि ३ दं १० ॥ वा, न्हु ९ दं ५४ ॥
सा, न्हु २५ मो १ दं ॥ ध, न्हु २६ दं ७८ ॥
दे, न्हु ५(?) दं २५ ॥ ज, न्हु ५ दं २५ ॥ शि, न्हु १३ दं २६ ॥
थिक मो १६ दं २४ ॥ ॥
सं ८२३ आषाढ शुदि ९,
छ, न्हु ११५ मो ५ ।।। दं ११ ॥ मं न्हु ९७ मो ५ दं ४ ॥
ल, न्हु ३२ मो १x दं १३ ॥ ह न्हु ३७ मो १# दं १९ ॥
रा, न्हु ५२ मो २x दं १४ ॥ म न्हु ३४ मो १/दं २१ ॥
वा, न्हु ३६ मो १# दं ७ ॥ ह न्हु १४ दं ८४ ॥
ह, न्हु ४५ मो २ दं २९ ॥ हा न्हु १२ दं ६० ॥
थिक मो २३x दं २२ ॥
ध्व चिता याक, धोकम्हं मनिधर जोशि, पुनसिं, रामकृष्ण ॥ ॥
१ सम्वत् ८२२ मार्गशिर सुदि १२,
म्हं ९ सोमवा, म्हं ९ अंगार, म्हं ४ बुधवा, म्हं ८ वृहस्पति,
म्हं ११ शुक्रवा, म्हं ११ शनिश्चर, म्हं १० आदित्यवा, म्हं ११ सोमवा,

म्हं १० अंगार, म्हं ८ बुधवा, म्हं ७ वृहस्पति, म्हं १३ शुक्रवा,
म्हं १२ शनिश्च, म्हं ९ आदित्य, म्हं ७ सोमवा, म्हं ८ अंगार,
म्हं ११ बुधवा, म्हं ९ वृहस्पति, म्हृं १३ शुक्रवा, म्हं ९ शनिश्च,
म्हं १२ आदित्य, म्हं ७ सोमवा, म्हं ९ अंगाल, म्हं १० बुधवा,
म्हं ७ वृहस्पति, म्हं १० शुक्रवा, म्हं ८ शनिश्च, म्हं ९ आदित्य,

## पत्राङ्क १९८ क

म्हं १२ सोमवा, म्हं ५ अंगार वा ॥ म्हं १२ बुधवा, म्हं ९ वृहस्पति, म्हं ११ शुक्रवा,
म्हं ११ शनिश्च, म्हं १० आदित्य, म्हं ९ सोमवा, म्हं १० अंगार,
म्हं ११ बुधवा, म्हं ८ वृहस्पति, म्हं ८ शुक्रवा, म्हं ९ शनिश्च,
म्हृं ८ आदित्य, म्हं १० अंगार, म्हं ८ सोमवा, म्हं ७ बुधवा,
म्हं ७ वृहस्पति, म्हं ९ शुक्रवा, म्हं १० शनिश्च, म्हं ५ आदित्य,
म्हं १० सोमवा, म्हं ८ अंगार, म्हं १० बुधवा, म्हं ५ वृहस्पति,
म्हं ७ शुक्रवा, म्हं ८ शनिश्च, म्हं ९ आदित्य, म्हं ७ सोमवा,
म्हं ६ अंगार, म्हं १० बुधवा, म्हं ५ वृहस्पति ॥ म्हं ६ शुक्रवा,
म्हं ७ शनिश्च, म्हं ७ आदित्य, म्हं ९ सोमवा, म्हं ११ अंगार,
म्हं ४ बुधवा, म्हं ६ वृहस्पति, म्हं ७ शुक्र, म्हं ४ शनिश्च,
म्हं ४ सोमवा, म्हं ५ अंगार, म्हं ३ बुधवार, म्हं ४ वृहस्पति,
म्हं ४ शुक्र, म्हं २ शनिश्च, म्हं १ आदित्य, म्हं १ सोम, म्हं १ अंगार,
म्हं १ बुधवा, म्हं १ वृहस्पति, म्हं १ शुक्र, म्हं २ शनिश्चर,
तलमध्य सुर्ध्दा, कोटिलिङदेव, म्हं ३ आदित्य, म्हं ४ सोमवा,
म्हं ३ अंगार, म्हं ७ बुधवा, म्हं ६ वृहस्पति, म्हं ७ शुक्रवा,
म्हं ५ सिवारा वाङ्या ॥ थिक म्हं ३९१८ मोटं १९ दं १९ ज्यारा बिया ॥
म्हं १० शनिश्च, म्हं ८ आदित्य, म्हं ६ सोमवा, म्हं २ अंगार,
म्हं ५ बुध, म्हं ७ वृहस्पति, म्हं ९ शुक्र, म्हं ७ शनिश्च, म्हं १० आदित्य,
म्हं ९ सोमवा, म्हं ११ अंगार, म्हं ९ बुधवा, म्हं १२ वृहस्पति,
म्हं १२ शुक्र, म्हं १ शनिश्च, म्हं २ आदित्य, म्हं ३ सोम, म्हं ३ अंगार
म्हं ६ बुधवा, म्हं ८ वृहस्पति, म्हं ९ शुक्र, म्हृं ९ शनिश्च, म्हं ७ आदित्य,
म्हं १० सोम, म्हं १० अंगा, म्हं ७ बुधवा, म्हं ३ वृहस्पति, म्हं ३ शुक्र,
म्हं २ सोम, म्हं २ अंगार, म्हं ८ बुधवा, म्हं ७ वृहस्पति, म्हं ९ शुक्र,
म्हं ६ शनिश्च, म्हं ६ आदित्य, म्हं ६ सोमवा, म्हं ३ अंगार, म्हं ७ बुधवा,
म्हं ९ शुक्र, म्हं ८ शनिश्च, म्हं ५

## पत्राङ्क १९८ ख

आदित्य, म्हं ९ सोम, म्हं ९ बुधवा,
म्हं ६ वृहस्पति, म्हं ७ शुक्र, म्हं ७ शनिश्च, म्हं २ आदित्य, म्हं ५ सोम,

म्हं ७ अंगार, म्हं १२ बुधवा, म्हं १० वृहस्पति, म्हं ९ शुक्रवा,
म्हं ७ शनिश्च, म्हं ६ आदित्य, म्हं ९ सोम, ता ३ आचं, म्हं ६ अंगार,
म्हं १० बुधंवा, म्हं ५ वृहस्पति, म्हं २ शुक्रवार, म्हं ४ शनिश्चर,
म्हं ७ आदित्य, म्हं ३ सोम, म्हं १ अंगार, म्हं १ बुध,
म्हं ७ वृह, म्हं ८ शुक्र, म्हं ९ शनिश्च, म्हं १ आदित्य,
म्हं ५ सोम, म्हं १ अंगार, म्हं १ बुधवा, म्हं २ वृहस्पति,
म्हं २ शुक्र, म्हं १ शनिश्च, म्हं १ आदित्य, म्हं २ सोम, म्हं १ अंगार,
म्हं १ बुध, म्हं २ वृहस्पति ॥ ॥
आवनन चेयानलि, म्हं २ जोपत त कुन्हु २ , म्हं २ बुधवार, ज्ये व ५,
म्हं ३ वृहस्पति, म्हं ३ शुक्र, म्हं ४ शनिश्चर ॥
आषाढ वदि ४ तोरण, धेक ज्या आरम्भ ॥
म्हं १ रधु, वृहस्पति, म्हं २ रधु, हेक, शुक्रवा, म्हं ५ वृ,
बिरंपत् तातकाया,
म्हं ३ शु, म्हं १ शनिश्च ॥ थि म्हं २३१ ॥ ॥
१ पौष वदि १२, ज्याला, बिया ॥
दं ६ लधु न्हु २९ मो १/दं २४ ॥ दं ६ हरिसिं न्हु १८ सुकि ३ दं १८ ॥
लन्हु न्हु २२ मो १ दं १२ ॥ दं ६ हेकव न्हु २० मो १ ॥
दं ६ कल्याणसिं न्हु २५ मो १/ ॥ दं ६ जयहरि न्हु २२ मो १ दं १२ ॥
दं ६ गोपिनाथ न्हु २३ मो १ दं १८ ॥ दं ६ दुखी, न्हु २० मो १ ॥
दं ६ पुनसिं न्हु २१ मो १ दं ६ ॥ दं ६ धनराम न्हु २२ मो १ दं १२ ॥
दं ५ पद्मसिं वादे, न्हु २० शुकि ३ दं १० ॥ दं ५ दुर्गादास न्हु २३ शुकि ३ दं २५ ॥
दं ६ बिश्वसिं न्हु १२ शुकि २ दं १२ ॥ थिक मो १३x दं १३ ॥ ॥
फा सु ११,
ल न्हु ५८ मो २# दं २० ॥ ह न्हु.. ॥ ल न्हु २७ मो १/दं १३ ॥
हे न्हु ३४ मो १x दं २५ ॥ कुन्हु ३६ मो १# दं ७# ॥ ज, न्हु ४२ मो २ दं १४ ॥
गो न्हु २३ मो १ दं १९ ॥ द न्हु ३० मो १x दं १ ॥
पु न्हु २८ मो १/दं १९ ॥

## पत्राङ्क १९९ क

ध न्हु ३७ मो १# दं १३ ॥ प न्हु २१ दं १०५ ॥
दु न्हु ३८ मो १x दं ११ ॥ बि न्हु १७ शुकि ३ दं १२ ॥
थिक मो १९ दं १९ ॥ ॥
चै व ९
ल, न्हु २९ मो १/दं २५ ॥ ह, न्हु १३ दं ६९ ॥ र, न्हु २६ मो १/दं ७ ॥
हे, न्हु १७ दं १०२ ॥ क, न्हु १९ शुकि ३ दं २५ ॥ ज, न्हु २५ मो १/दं १ ॥
गो, न्हु २३ मो १ दं १९ ॥ दु, न्हु २६ मो १/दं ७ ॥ पु, न्हु १९ शुकि ३ दं २५ ॥

ध, न्हु २१ मो १ दं ७ ॥ प, न्हु १६ दं ८० ॥ दु न्हु ३१ मो १/दं ६ ॥
थिक मो १२# दं १८ ॥ ॥
र न्हु ५९ मो २# दं २६ ॥ ह न्हु १६ शुकि ३ दं ६ ॥ र न्हु १६(शु) की ३ दं ६ ॥
हे न्हु २० मो १ दं १ ॥ क न्हु ३२ मो १x दं १३ ॥ ज न्हु २१ मो १ दं ७ ॥
गो न्हु १६(शु) की ३ दं ६ ॥ दु न्हु १९ (सु) की ३ दं २४ ॥ पु न्हु १५ (सु) की ३ ॥
ध न्हु १६(सु) की ३ दं ६ ॥ प न्हु १८(सु) की ३ ॥ दु न्हु ११(सु) की १ दं ५ ॥
बिश्व न्हु ३ दं १८ ॥ थिक मो १२x ॥ ॥
सं ८२३ आषाढ शुदि ९,
र न्हु ११५ मो ५# दं ११ ॥ ज न्हु २२ मो १ दं १३ ॥ पु न्हु २१ मो १ दं ७ ॥
प न्हु २३ शुकि ३ दं २५ ॥ दु न्हु ३६ मो १# दं ७ ॥ दु न्हु ५३ मो २ दं २७ ॥
हे न्हु २३ मो १ दं १९ ॥ ह न्हु ३२ मो १x दं १० ॥ सा न्हु ३७ मो १# दं १३ ॥
क न्हु ५१ मो २x दं ८ ॥ न्हु २४ मो १/दं २५ ॥ गो न्हु ३१ मो १x दं ७ ॥
ल न्हु २९ शुकि ३ दं २४ ॥ दैव न्हु १२ शुकि २ दं १२ ॥
थिक मो २४x दं २९ ॥ थ्व चितायाक, जिवसु, चुकुनं याताया, जगत्सिं गो ॥ ॥
१ एधात सं ८२२ फा व ९,
जगन्नाथ न्हु २९ मो १ दं २५ ॥ शिकिन्हु, न्ह २६ मो १/दं ७ ॥
सुखुल, न्हु ३० मो १x दं १ ॥ धन न्हु १३ शुकि २ दं १८ ॥
रामकृष्ण न्हु २५ मो १ दं १ ॥ हरिकिन्ह न्हु २९ मो १ दं २५ ॥
बिश्वहरि न्हु १७ शुकि ३ दं १२ ॥ रामचन्द्र न्हु १८ शुकि ३ दं १८ ॥

## पत्राङ्क १९९ ख

माधव न्हु १७ शुकि ३ दं १२ ॥ गंगाधर न्हु २६ मो १/दं ७ ॥
रामचन्द्र न्हु २५ मो १/दं १ ॥ जिव न्हु २४ मो १/दं २५ ॥
जसमान न्हु १५ शुकि ३ शिकिन्ह, न्हु २० मो १ दं १ ॥
भागि न्हु १९ शुकि ३प दं २५ ॥ सूर्य्य सिं न्हु १९ शुकि ३ दं २५ ॥
तवधेक न्हु १८ शुकि ३ दं १८ ॥ धर्म्मसिं न्हु २५ मो १/दं १ ॥
हाकुसिं न्हु १४ शुकि २ दं २४ ॥ देव न्हु २० मो १ दं १ ॥
शिवहरि न्हु १८ शुकि ३ दं १८ ॥ धर्म्मराम न्हु १४ शुकि २ दं २४ ॥
नरहरि न्हु २० मो १ दं १ ॥ रछेराम न्हु २४ मो १ दं २५ ॥
शिकिन्ह न्हु १९ शुकि ३ दं २४ ॥ भागि न्हु १५ शुकि ३ ॥
हाकुराम न्हु १९ शुकि ३ दं २४ ॥ मोहोन न्हु १७ शुकि ३ ॥
जिवराम न्हु १० शुकि २ ॥ बिश्वदेव न्हु ८ शुकि १ दं १८ ॥
थिक मो ३१# दं ७ ॥ ॥

बाला,
पशुराम न्हु ३४ मो १x दं २५ ॥ सूर्य्य सिं न्हु १९ शुकि ३ दं २४ ॥

रामचन्द्र न्हु २७ मो १x दं १३ ॥ लन्ह सिं न्हु २३ मो १ दं १९ ॥
कल्याण सिं न्हु ३३ मो १x दं १९ ॥ रामकृष्ण न्हु २५ मो १ दं १ ॥
जयराम न्हु २३ मो १ दं १९ ॥ बिष्णुसिं न्हु ३३ मो १x दं १९ ॥
अन्तसिं न्हु ३१ मो १x दं ७ ॥ शिवराम न्हु २३ मो १ दं १९ ॥
जिवराम न्हु ९ शुकि १ दं २४ ॥
थिक मो १४ दं १४ ॥ ॥
ज न्हु ४८ मो २/दं १९ ॥ शि न्हु २७ मो १/ दं १३ ॥ ध न्हु ४० मो २ दं २ ॥
सु न्हु ३३ मो १x दं १९ ॥ रा न्हु २१ मो १ दं ७ ॥
ह न्हु ३५ मो १# दं १ ॥ ॥ बि न्हु २१ मो १ दं ७ ॥ रा न्हु २२ मो १ दं १३ ॥
मा न्हु १९ शुकि ३ दं २७ ॥ गं न्हु २५ मो १/दं १ ॥ रा न्हु २१ मो १ दं ७ ॥
जि न्हु ३० मो १x दं १ ॥ ज न्हु ९ शुकि १ दं २५ ॥ शि न्हु १८ शुकि ३ दं १८ ॥
द्रु न्हु २३ मो १ दं १८ ॥ सू न्हु १८ शुकि ३ दं १८ ॥ भा न्हु २५ मो १/दं १ ॥
सू न्हु १५ शुकि ३ ॥ त न्हु २६ मो १/दं ७ ॥ ध न्हु २८ मो १ दं १९ ॥

## पत्राङ्क २०० क

हा न्हु २० मो १ दं १ ॥ दे न्हु २८ मो १ दं २४ ॥ शिव न्हु १८ शुकि ३ दं १८ ॥
ध न्हु २२ मो १ दं १३ ॥ न न्हु २७ मो १/दं १३ ॥ र न्हु २४ मो १ दं २६ ॥
शिव न्हु २८ मो १ दं १९ ॥ भा न्हु १८ शुकि ३ दं १८ ॥
हा न्हु ३१ मो १x दं ७ ॥ मो न्हु १८ शुकि ३ दं १८ ॥ जि न्हु ६ शुकि १ दं ६ ॥
बि न्हु १४ शुकि २ दं २४ ॥ ॥ प न्हु ६६ मो ३/दं ९ ॥
सु न्हु ४२ मो २ दं १४ ॥ रा न्हु ५५ मो २# दं २ ॥ ल न्हु ४८ मो २/दं २० ॥
क न्हु ५१ मो २x दं ८ ॥ रा न्हु ६ मो ३ दं ३ ॥ ज न्हु ५२ मो २x दं १४ ॥
बि न्हु ५५ मो २# दं २ ॥ अ न्हु ६० मो ३ दं ३ ॥
शि न्हु ३५ मो १# दं १ ॥ जि न्हु २० मो १ दं १ ॥ थिक मो २७ दं २७ ॥ ॥
सं ८२३ फा वा १०

एधात,
ज न्हु ३८ मो १# दं १९ ॥ शि न्हु २८ मो १ दं २५ ॥ सु न्हु ३१ मो १x दं ७ ॥
ध न्हु २१ मो १ दं ७ ॥ रा न्हु ३१ मो १x दं ७ ॥ ह न्हु ४३ मो २ दं २० ॥
बि न्हु २० मो १ दं १ ॥ रा न्हु २१ मो १ दं ७ ॥ मा न्हु २६ मो १/दं ७ ॥
गं न्हु २१ मो १ दं ७ ॥ रा न्हु २८ मो १/दं १९ ॥ जि न्हु २६ मो १/दं ७ ॥
ज न्हु ३७ मो १/दं १३ ॥ शि न्हु ८ दं ४८ ॥ दु न्हु २३ मो १ दं १९ ॥
भा न्हु २२ मो १ दं १३ ॥ सू न्हु १२ शुकि २ दं १२ ॥
त न्हु २५ मो १/दं १ ॥ ध न्हु २७ मो १/दं १३ ॥ हा न्हु २१ मो १ दं ७ ॥
दे न्हु ३३ मो १x दं १९ ॥ शि न्हु २० मो १ दं १ ॥ ध न्हु २१ मो १ दं ७ ॥
न न्हु १९ शुकि ३ दं २४ ॥ ल न्हु ३६ मो १#दं ७ ॥

शि न्हु २६ मो १X दं ७ ॥ भा न्हु ३४ मो १X दं २५ ॥
मो न्हु ३१ मो १X दं ७ ॥ हा न्हु २९ मो १ दं ५५ ॥ जि न्हु २१ मो १ दं ७ ॥
बि न्हु २४ मो १ दं २५ ॥ थिक मो ४०/दं ४ ॥

बाला,
प न्हु ७४ मो ३X दं २७ ॥ सु न्हु ३९ मो १# दं २५ ॥
रा न्हु ४० मो २ दं २ ॥ ल न्हु ४० मो २ दं २ ॥
क न्हु ६७ मो ३/दं १५ ॥ रा न्हु ५२ मो २X दं १४ ॥

## पत्राङ्क २०० ख

बि न्हु ६६ मो ३/दं ९ ॥ शि न्हु १८ शुकि ३ दं १८ ॥
जि न्हु १६ शुकि ३ दं ६ ॥ थिक मो २७X दं ९ ॥ ॥

गाथा,
न न्हु २६ मो १/दं ७ ॥ बि न्हु २६ मो १/दं ७ ॥
शि न्हु २६ मो १/दं ७ ॥ सि न्हु २७ मो १/दं १३ ॥
रा न्हु २७ मो १/दं १३ ॥ पि न्हु २७ मो १/दं १३ ॥ थिक मो ८ दं २ ॥
सथिकं मो ७५# दं १५ ॥ ॥

एधात,
सं ८२३ आषाढ शु १०,
जगन्नाथ, न्हु ११ दं ६६ ॥ शि न्हु ६ दं ३६ ॥ सु न्हु ५ दं ३० ॥
ध न्हु ६ दं ३६ ॥ रा न्हु ७ दं ४२ ॥ ह न्हु ७ दं ४२ ॥
रा न्हु ४ दं २४ ॥ मा न्हु ४ दं २४ ॥ गं न्हु ८ दं ४८ ॥
रा न्हु ४ दं ४८ ॥ जि न्हु ७ दं ४२ ॥ ज न्हु १० दं ६० ॥
दु न्हु २ दं १२ ॥ भा न्हु ३ दं १८ ॥ त न्हु ९ दं ४८ ॥
ध न्हु ६ दं ३६ ॥ हा न्हु ५ दं ३० ॥ दे न्हु ११ शुकि २ दं ६ ॥
शिव न्हु ७ दं ४२ ॥ ध न्हु ३ दं १८ ॥ न न्हु ४ दं २४ ॥
र न्हु ९ दं ५४ ॥ शि न्हु ४ दं २४ ॥ भा न्हु ७ दं ४२ ॥
हा न्हु ६ दं ३६ ॥ मो न्हु ८ दं ४८ ॥ जि न्हु ३ दं १८ ॥
बि न्हु ५ दं ३० ॥ ॥

बालाया,
प न्हु २९ मो १/दं २५ ॥' सू न्हु १७ शुकि ३ दं १२ ॥ रा न्हु १५ दं ९० ॥
ल न्हु १७ शुकी ३ दं १२ ॥ कल्या न्हु २१ मो १ दं ७ ॥
ज न्हु २१ मो १ दं ७ ॥ वि न्हु २९ मो १/दं २५

अ न्हु २८ मो १/दं १९ ॥ शि न्हु ६ दं ३६ ॥ जि न्हु ६ दं ३६ ॥
शि न्हु ८ दं २८ ॥ ॥

गमथा,
न न्हु ६ दं ३६ ॥ बि न्हु ६ दं ३६ ॥ शि न्हु ५ दं ३० ॥
सि न्हु ५ दं ३० ॥ गा न्हु ५ दं ३० ॥ पि न्हु ५ दं ३० ॥
थ्व चितायाक, शिवनान, भागिराम, जोगिदास, चुकुति ॥ ॥
सम्वत् ८२२ मार्गशिल वदि १ भोत्या कर्म्मि ज्या छुङ ॥ ॥
म्हं २१ शुक्रवा, म्हं २६ शनिश्च वा, म्हं २३ आदित्य वा, म्हं २३ सोम वा,
म्हं ३१ अंगाल वा, म्हं ३१ बुधवा, म्हं ३१ वृहस्पति, म्हं २६ शुक्रवा,
म्हं ३० सनिश्चर, म्हं २२ आदित्यवा,

## पत्राङ्क २०१ क

म्हं २१ सोमवा, म्हं २६ अंगाल,
म्हं २४ बुधवा, म्हं २४ वृहस्पति, म्हं २२ शुक्रवार, म्हं २० सनिश्चर,
म्हं २१ आदित्य वा, म्हं २३ सोमवा, म्हं २५ अंगालवा, म्हं २३ बुधवा,
म्हं २३ वृहस्पति, म्हं २२ शुक्रवा, म्हं २२ शनिश्चर, म्हं २३ आदित्यवा,
म्हं २४ स्वमवा ॥ म्हं २० बुधवा, म्हं ३० वृहस्पति, म्हं ३० शुक्रवा,
म्हं ३१ शनिश्चर, म्हं ३० आदित्य वा, म्हं ३१ सोमवा, म्हं ३० अंगाल,
म्हं २९ बुधवार, म्हं २९ वृहस्पति, म्हं २७ शुक्रवा, म्हं २५ शनिश्चर,
म्हं २३ आदित्य वा, म्हं २१ सोमवा, म्हं २३ अंगार, म्हं २१ बुधवा,
म्हं २४ वृहस्पति, म्हं १८ शुक्रवा, म्हं १८ शनिश्चर, म्हं २४ आदित्य वा,
म्हं २५ सोमवा, म्हं २३ अंगार वार, म्हं १९ बुध, म्हं १२ शनिश्चर,
म्हं १८ आदित्य, म्हं २५ सोम, म्हं २९ अंगार, म्हं ३० बुध,
म्हं ३१ वृहस्पति, म्हं २८ शुक्र, म्हं २७ शनि, म्हं २४ आदित्य,
म्हं २१ सोम, म्हं २२ अंगार ॥
सं ८२२ माध वदि ३
म्हं १४ बुध, म्हं ११ वृहस्पति, म्हं १५ बुध, म्हं १५ वृहस्पति,
म्हं १५ शुक्र, म्हं १० शुक्र, म्हं ६(शनिश्चर ?), म्हं ९ आदित्य,
म्हं १० सोम, म्हं ११ अंगार, म्हं ११ बुध, म्हं ११ वृहस्पति, म्हं ११ शुक्र,
म्हं ६५ फाहा कल्मि सिव ला,
म्हं २१ वृहस्पति, म्हं २८ शुक्र, म्हं ३० आदित्य, म्हं २८ सोम,
म्हं ३० अंगार, म्हं ३० बुध,
सं ८२२ माध शु ८ भोट्या कर्म्मि छुडा,
म्हं ४ आदित्य, म्हं ४ सोम, म्हं ४ अंगार, म्हं ३ बुध, म्हं ३ वृहस्पति,
म्हं ३ शुक्र, म्हं ३ शनिश्चर, म्हं ३ आदित्य, म्हं ३ सोम, म्हं ३ अंगार,

म्हं ३ बुध, म्हं ३ वृहस्पति, म्हं ३ शुक्र, म्हं ३ शनिश्चर ॥ म्हं ३० वृहस्पति,
म्हं ३१ शुक्र, म्हं ३० शनिश्चर, म्हं २८ सोम, म्हं २९ अंगार,
म्हं ३० बुध, म्हं वृहस्पति, म्हं ३२ शुक्र, म्हं ३० शनिश्चर,

## पत्राङ्क २०१ ख

म्हं १६ आदित्य, म्हं १२ सोम ॥
सं ८ २३ चै शु ४
म्हं १ अंगार, म्हं १७ बुध, म्हं १० बुध, म्हं १३ वृहस्पति, म्हं १५ शुक्र,
म्हं १६ शनिश्चर, म्हं १६ आदित्य, म्हं ५ बुधवा, म्हं १७ वृहस्पति, म्हं १५ शुक्र,
म्हं १४ शनिश्चर, म्हं १४ आदित्य, म्हं १३ सोम, म्हं १४ अंगार, म्अं २३ बुधवा,
म्हं १६ वृहस्पति, म्हं २७ शुक्र, म्हं २६ शनिश्चर, म्हं २५ आदित्यवा,
म्हं २५ सोमवा, म्हं २२ अंगार, म्हं २१ बुधवा, म्हं १२ वृहस्पति,
म्हं १९ शुक्र, म्हं २१ शनिश्चर, म्हं २५ आदित्य, म्हं २२ स्वम,
म्हं २१ अंगार, म्हं २५ बुधवा, म्हं २२ वृहस्पति ॥ ॥
भोतया कर्म्मि, भ्यातर जयराम, लक्षराम, चतुलाम, चन्दिराम,
शसि(शि)राम, किरनसिं, बाबुराम, हरिसिं, मथ्याक,
रामकृष्ण, रन्हदेव, हरिराम, पुनराम, हरिराम, चुकुधेक,
मंसिराम, शिवहरि, शिवकृष्ण, बिन्हुराम, किन्हराम,
भागिराम, भागिराम, केशवराम, देवराम ॥ ॥

फा व ११,
दं ६ भ्यातल, न्हु ४६ मो २/दं ८ ॥ दं ६ जयराम न्हु ४८ मो २। दं २० ॥
दं ६ ससिराम, न्हु ३६ मो १# दं ७ ॥ दं ६ लक्षराम न्हु २८ मो १। दं १९ ॥
दं ६ चतुराम, न्हु २९ मो १। दं ६ ॥ चण्डिराम न्हु ३० मो १x दं १ ॥
दं ५ अंशराम न्हु २८ मो १। दं २१ ॥ दं ६ सूर्य्य सिं न्हु ४४ मो २ दं २० ॥
दं ६ कर्म्मराम न्हु २७ मो १। दं १३ ॥ दं ६ रत्नसिं न्हु ३२ मो १x दं १३ ॥
दं ५ शिवहरि न्हु ४४ मो १# दं १९ ॥ दं ५ शिवकृष्ण न्हु ५ मो २ दं १७ ॥
दं ५ किसराम न्हु ३२ मो १। दं ११ ॥ दं ६ भागिराम न्हु ४२ मो २ दं १४ ॥
दं ५ बिष्णुराम न्हु ४१ मो २ दं ८ ॥ दं ५ किन्हराम न्हु ४० मो १x दं २१ ॥
दं ६ बाबुराम न्हु ३३ मो १x दं १ ॥

## पत्राङ्क २०२ क

दं ५ हरिसिं न्हु ४० मो १x दं २१ ॥
दं ५ भागिराम न्हु ३७ मो १x दं ६ ॥ दं ५ देवराम न्हु ३५ मो १। दं २६ ॥
दं ५ पुनदेव न्हु ३३ मो १। दं २६ ॥ दं ५ पुर्णसिं न्हु १० दं ५० ॥
दं ५ किरनसिं न्हु ४३ मो १# दं ६ ॥ दं ६ मनसिराम न्हु २७ मो १/दं १३ ॥

दं ५ चुकुधेक न्हु ३६ मो १x दं १ ॥ दं ६ हरिराम न्हु ४१ मो २ दं ८ ॥
दं ५ पुन न्हु १८ शुकि ३ ॥ दं ५ हरिराम न्हु ४० मो १x दं २१ ॥
दं ६ रामकृष्ण न्हु २२ मो १ दं १३ ॥ दं ६ शिवहरि न्हु ३७ मो १x दं १३ ॥
दं ६ रन्ह देव न्हु ३२ मो १x दं १३ ॥ दं ५ मथ्याक न्हु ३९ मो १x दं १६ ॥
दं ६ चन्दराम न्हु ३२ मो १x दं १३ ॥ दं ६ रधुनाथ न्हु २६ मो १। दं ७ ॥
थिक मो ५५ दं १० ॥ ॥
ज्येष्ठ शु ३
भ्या न्हु ३२ मो १x दं १३ ॥ ज न्हु २३ मो १ दं १९ ॥ र न्हु १५ दं ९० ॥
स न्हु १६ दं ९६ ॥ क न्हु २१ मो १ दं ७ ॥ अंश न्हु १८ दं ९० ॥
दे न्हु १८ दं ९० ॥ भागिराम न्हु १५ दं ७५ ॥ पु न्हु १३ दं ६५ ॥
च न्हु १७ शुकि ३ दं ११ ॥ ह न्हु २१ शुकि ३ दं १५ ॥ र न्हु १५ दं ९० ॥
शि न्हु २० मो १ ॥ चु न्हु १५ दं ७७ ॥ पु न्हु १३ दं ६५ ॥
हरि न्हु १८ दं ९० ॥ वा न्हु १८ शुकि ३ दं १८ ॥ कि न्हु २० दं १०० ॥
शि न्हु २१ दं १०५ ॥ शि न्हु १५ दं ७५ ॥ न न्हु २१ मो १ दं ७ ॥ विन्हु १७
शुकि ३ दं १२ ॥ कि न्हु १६ दं ८० ॥ भा न्हु १७ दं ९६ ॥ च न्हु १३ दं ७८ ॥
म न्हु १८ दं ९० ॥ रा न्हु १२ दं ७२ ॥ कि न्हु १० दं ५० ॥ ह न्हु १७ दं १०२ ॥
पु न्हु १० दं ५० ॥ र न्हु १३ दं ७८ ॥ च न्हु १५ दं ९० ॥ र न्हु ८ दं ४८ ॥
सू न्हु १३ दं ७८ ॥ थिकन मो २६ दं ५ ॥
थ्व चितायाक, छत्रसिं कस्त, जोगसिंह, गोम सिंह, तुलाराम ॥ ॥

## पत्राङ्क २०२ ख

१ सम्वत् ८२२ मार्ग्गशिर वदि १ ॥
म्हं ४ शुक्र, म्हं - शनिश्चर, म्हं ६ आदित्य, म्हं ११ सोम, म्हं १० अंगार,
म्हं १० वुधवा, म्हं ९ वृहस्पति, ॥ म्हं ९ शुक्र, म्हं ६ शनिश्चर, म्हं ६ आदित्य,
म्हं ६ आदित्य, म्हं ५ सोमवा म्हं ६ अंगार, म्हं ६ वुधवा, म्हं ५ वृहस्पति,
म्हं ७ शुक्र, म्हं ६ शनिश्चर, म्हं ९ आदित्य, म्हं ८ सोम, म्हं ९ अंगाल,
म्हं ७ वृहस्पति, म्हं ५ शुक्र, म्हं ४ शनिश्चर, म्हं ५ आदित्य वा, म्हं ७ सोम,
म्हं ६ अंगार, म्हं १ वुध, म्हं २ वृहस्पति, म्हं १ शुक्र, म्हं २ वुध,
म्हं ३ अंगार, म्हं ४ वुध, म्हं ४ वृहस्पति, म्हं ६ शुक्र, म्हं ७ शनिश्चर,
म्हं ८ आदित्य, म्हं ६ सोम, म्हं - अंगार, म्हं ६ वुध, म्हं ७ वृहस्पति ॥
म्हं ५ सोम, म्हं ६ अंगार, म्हं ६ वुध, म्हं ६ वृहस्पति, म्हं १० शुक्र,
म्हं १० शनिश्चर, म्हं ३ वुध, म्हं ७ वृहस्पति, म्हं ९ शुक्र, म्हं ८ आदित्य वा,
म्हं ८ सोम, म्हं ७ अंगार, म्हं ८ बुध, म्हं ७ वृहस्पति ॥
संवत् ८२२ चैत्र कृष्ण १५,
म्हं ७ वुध, म्हं ३६ वृहस्पति, म्हं ४४ शुक्र, म्हं ३७ शनिश्चर,
म्हं २१ आदित्य, म्हं २० सोम, म्हं २३ अंगार, म्हं २४ वुध, म्हं १६ वृहस्पति,

म्हं १८ बुध, म्हं २८ शनिश्चर, म्हं १८ आदित्य, म्हं १९ सोम, म्हं १७ अंगार,
म्हं २८ वुध, म्हं २१ वृहस्पति, म्हं १७ शुक्र, म्हं १४ शनिश्चर,
म्हं ११ आदित्य, म्हं ९ सोम, म्हं १० अंगार, म्हं ११ बुधवा,
म्हं १३ वृहस्पति, म्हं १३ शुक्र, म्हं १० शनिश्चर, म्हं ९ आदित्य,
म्हं ९ सोमवार ॥ ॥
सम्वत् ८२२ फा व १०,
दं ६ जय रुद्र सिं न्हु ३० मो १x दं ६ शिरिमान न्हु ३९ मो १x दं २५ ॥
दं ६ पुन वादे न्हु ३१ मो १x दं ७ ॥ दं ६ हरिहर न्हु २७ शुकि ५ दं १३ ॥
दं ६ वासुदेव न्हु १८, शुकि ३ दं १९ ॥ दं ६ चिन्तामनि न्हु १७ शुकि ३ दं १२ ॥

## पत्राङ्क २०३ क

दं ६ शिरिमान न्हु १० शुकि २ ॥ दं ५ धनवादे न्हु १४ शुकि २ दं १० ॥
दं ५ शिरिकि न्हु १६ शुकि ३ दं ६ ॥ दं ५ धनसिं न्हु २७ मो १ दं १६ ॥
दं ५ चन्दमान न्हु २३ शुकि ३ दं २४ ॥ दं ६ तेकनसिं न्हु १५ शुकि ३ ॥
दं ४ हरिराम न्हु ७ दं २८ ॥ दं - सूर्यमान न्हु १ दं ४ ॥ थिक मो १३ दं २३ ॥ ॥
आ सु ६ ॥
ज, न्हु २७ मो १। दं १३ ॥ शि न्हु २४ मो १ दं २५ ॥ पु, न्हु २२ मो १ दं १३ ॥
वा, न्हु २४ मो १ दं २५ ॥ ह, न्हु २२ मो १ दं १३ ॥ चि, न्हु १९ शुकि ३ दं २४ ॥
शि, न्हु १६ शुकि ३ दं ६ ॥ ध न्हु ३१ मो १। दं ६ ॥ शि, न्हु १३ शुकि २ दं १८ ॥
ध न्हु २२ शुकि ३ दं २० ॥ च, न्हु १५ दं ७५ ॥ ते, न्हु २३ मो १ दं १९ ॥
ह, न्हु २३ दं ९२ ॥ सु, न्हु १९ दं ७६ ॥ थिकन मो १३# दं ५ थिक ॥ ॥
वैशाख वदि १,
जय रुद्रसिं, न्हु ११ शुकि ३ दं १२ ॥ शिरिमान, न्हु ९ शु २ दं ६ ॥
पुन वादे, न्हु १७ शु १ दं २ ॥ हरिहर, न्हु ६ शु २ ॥
वासुदेव, न्हु ७, शु २ दं ६ ॥ चिन्तामुनि, न्हु ४ शु १ दं १२ ॥
शिरीमान, न्हु १३ शु १ ॥ धन न्हु १४ दं ४५ ॥ शिरि किन्ह, न्हु ८ दं ७२ ॥
धन सिं न्हु १ दं २८ ॥ चन्द्रमान, न्हु १० दं ५० ॥ तेकनासिं न्हु ३ शु २ दं १२ ॥
हरिराम न्हु ३ दं २८ ॥ सूर्यमान न्हु ११ दं ५२ ॥ थिकन मो ६x दं ३ ॥
थ्व चितायाक, श्रीकुलेश्वरजु, श्रीमहादेवजु, हरि खि ॥ ॥
१ संवत् ८२३ पौष शुदि ९ बुधवार थ्व कुन्हु, थेमि कल्मि ज्या छुङा दिन ॥
जय रुद्रसिं, न्हु ९, शिलिमन न्हु ७, पुन, न्हु १०, चिन्तामुनि न्हु ७,
वसुराम न्हु ६, धनसिं न्हु ७, हरिराम न्हु ९, हरिहर न्हु ६, शिवकृष्ण न्हु ६,
वासुदेव न्हु ४, मोहोनसिं न्हु ५, चन्दमान न्हु ५, शिरिराम न्हु २,
धनवादे न्हु २, सूर्य्यमान न्हु ३, परिमानसिं न्हु २ ॥
सं ८२३ पौष वदि १४ अंगार ॥
जय रुद्र सिं न्हु २६, शिलिमान न्हु २६, पुनवादे न्हु ३६, शिरिकृष्ण न्हु २२,

## पत्राङ्क २०३ ख

हरिराम न्हु २०, धनवादे न्हु ३१, शिलिमान न्हु २६, तेकनसिं न्हु २८,
चिन्तामनि वादे न्हु १३, हरिहर न्हु १३, धनदर्त्तसिं न्हु २९, चन्द्रमान न्हु २६,
मोहोनसिं न्हु २२ वासुराम न्हु ९, लन्ह न्हु १३, बिश्वहरि न्हु २१,
राय सिं न्हु २२, चतुसिं न्हु १७, सूर्य्यमान न्हु १७, धनदेव न्हु १०,
जयराम, न्हु १९, वाशुदेव, न्हु १४, गोपि सिं न्हु २३, चन्द्रमान न्हु १२,
शिरिमान न्हु १६, गंगाराम न्हु १९, ररितसिं न्हु १५, वासुराम, न्हु १६ ,
धमिराम चन्द्र न्हु १५, कुतसिं न्हु १०, धनसिं न्हु ७, रामहरि न्हु २८ ,
धनसिं न्हु ८, रन्ह न्हु १३, बिश्वराम न्हु १४, पुनसिं न्हु १४, शिकिन्ह न्हु १९,
धनमान सिं न्हु ३ शिवहरि न्हु १२, सतेराम न्हु ८, तेकाराम न्हु ७ ॥
थ्व चितायाक, श्री कुरेश्वरजु, श्रीमहादेवजु, हरिखि ॥ ॥
१ सम्वत् ८२३ पौष शुदि तृतीया कुन्हु, ज्या छुङा दिन, दाम पिफोङा,
मोटं ३०, मोटं १५, मोटं १०, मोटं १० ॥ न्या ङायाङा,
धानि ५९ कु १ मोटं १२, पोल ङ्याङा दं ४५,
धानि १३ मोटं ३ शुकि १ देवरामयाके काया,
धानि ९ मोटं २ जगत्सिंयाके काया,
धानि ९ मोटं २ सुखुला तां वादेयाके काया,
धानि १० कुल १ मोटं २ दं २० जगत्सिंयाके काया,
धानि २७x मोटं ५x नालामियाके काया,
धानि १० मोटं २ पनातिमियाके काया,
धानि ५ मोटं १ दं ९ जगन्नाथयाके काया,
धानि ८x मोटं २ दं १० घात देवरामयाके काया,
धानि ७ मोटं १x रामचन्द्रयाके काया,
धानि ४x मोटं २ सुखुल तां वादेयाके काया,
धानि १४x मो ३x पनातिमियाके काया,
धानि १९ मोटं ४ दं १९ पर्शुरामयाके काया, सतलय ता,
धानि १५ प्ल १x मोटं ३ दं ३२ जगत्सिंयाके काया, आरति,
धानि ४ मोटं १ नारामियाके काया, तालयाता, ॥
मुङा, मोटं ४७ दं २० न्या ङ्याङाया ॥ ॥

## पत्राङ्क २०४ क

खलिमाच बिया, पा ८ कु १x शिखल, पु ८ कु २x, कताकील पु ८,
प्ल १ न्यापति ॥
देवलछे, फर्लयाता, आनापति बिया, पति ३६६२ धानि ७,
भाता किर, पु ४० पु ५० धानि ६x, जोलपति कील धानि ६x,
चकील, धानि १x कुनपात १२ धानि ६ कु २, दुकुन पात पा ५ धानि २x,
क्वन गाथयाता, शिखलं, पु ७ कु १x, खलिमाच ७ कु १x,
न्यापति ६४ धानि ३x झयाल धिक कवच काया,

खलिमाच ४२ थाका झ्यालयाता धानि २x,
न्याकिल, पु ३४ धानि १x थाका झ्याल याता, चकील, धानि १ प्ल २,
झ्याल धिकयाता, शिखल पु ४० धानि ५x थाका झ्याल याता,
क्वताकी पु १६ कु १ प्ल १, क्वच पु १ कु १, क्वच पु २८ धानि २ कु २,
खलिमाच जु ४१ धानि २ कु २ खापायाता, वापा खलिमाच २०४ धानि ४
ग्वगल कील १२ प्ल ३, धलिङ पुसाया मुखुल कील, पु ३४ कुल १ प्ल १,
सतलयाता, आना पति १४ कु १x ताङा, चकील प्ल १x,
भाताकील ४६ कु २ ॥
छे बलि बियाया, जु १ ताल दं ७२, न्याकील पु ७ प्ल १,
चवदश कील पु १७०, पुछि क्वच, प्ल १. ग्व २ मुगलचा प्ल २ ॥
धानि ६० घात प्ल १ ॥ ॥
ह्यागवाल ङ्याङा,
कु १ दं ४८, कु १ दं ३४, कु १ दं ५६, कु १ दं ४०,
कु १ दं ४८, कु १ दं ३६, कु १ दं ३५, कु १ दं ६४,
कु १ दं ४२, कु १ दं ३५, कु १ दं ५२, कु १ दं ३०,
कु १ दं ५०, कु १ दं ३८, कु १ दं ३४, कु १ दं ४२,
कु १ दं ५२, कु १ दं ५७, कु १ दं ३४, कु १ दं ५०,
कु १ दं ४९, कु १ दं ३५, कु १ दं ५६, कु १ दं ५२,
कु १ दं ४५, कु १ दं ४४, कु १ दं ४३,

## पत्राङ्क २०४ ख

कु १ दं ४२,
कु १ दं ४४, कु १ दं ४२, कु १ दं ३४, कु १ दं २२,
कु १ दं २२, कु १ दं ५०, कु १ दं ४०, कु १ दं ५०,
कु १ दं ३६, कु १ दं १८, कु १ दं ५१, कु १ दं ५१,
कु १ दं ३६, कु १ दं ३६, कु १ दं ४५, कु १ दं ४७,
कु १ दं ४०, कु १ दं ४५, कु १ दं ४२, कु १ दं ५०,
कु १ दं ५२, कु १ दं ३२, कु १ दं ४२, कु १ दं २०,
कु १ दं ३०, कु १ दं ३०, कु १ दं ३२, कु १ दं ३६,
कु १ दं ४२, कु १ दं ४३, कु १ दं ४०, कु १ दं ४०,
कु १ दं ४२, कु १ दं २०, कु १ दं ४२, कु १ दं ४०,
कु १ दं ४०, कु १ दं ३२, कु १ दं २४, कु १ दं ५२,
कु १ दं ४५, कु १ दं ६३, कु १ दं ४५, कु १ दं ४२,
कु १ दं ४१, कु १ दं ३२, कु १ दं १६, कु २ दं १४,
कु १ दं ४०, कु १ दं ४१, कु १ दं ४०, कु १ दं ४५, कु १ दं ४०,
दाल ङ्याङा दं ४० ॥ थिक, मोटं २७x दं ६ ह्यागवाल ङ्याङा ॥ ॥

पु ४ तालचा, राजकुलयाता बिया, जु २ कल्याल, बंशीधर बिया,
अस्ता २ न्याकील, भोग मंजलियता बिया, पु १ माच प्याखनयता बिया,
धानि २ पल १, किसिया शिखलस ताङा ताङा, प्ल २X, पु १ तालचा,
भागिनि बिया, पु २ क्वता कील, प्याखनयाता बिया, क्वलत कील,
सुस्कार बिया, प्ल १X , किसिया सिखलस ताङा प्ल २,
पु २ न्याकील, इतायाता बिया, पु ३० न्याकील, दातेम्हा,
हाकु धर्ब्वा बिया, पु १ बेतालि न्याकील चोक्वाथयाता बिया,
पु ४ न्याकील, चोक्वाथयता, बिया, न्यापे, बुखतसता बिया,
कु २ प्ल ३, जु २ कल्याल, वंशिधर बिया, आरतिया, न्या मा,
पु ३ कुल २ प्ल १, लाल प्ल २ किशिया शिखलस ताङा,
कु १ प्ल १, चन्द्रकलाया शिखलस ताङा प्ल ३, पोलाचायता,
खलिमाच, न्य बान, प्ल २, बेलाग्व २, खलिमाच, न्यावान कु १ प्ल १ ॥

## पत्राङ्क २०५ क

सतलया थाका झ्यालयात, न्यापति ३२ धानि १ कु १, चकील प्ल १,
पु १० शिखल, कु २, खलिमाच, जु ५ कु १X, पु १० न्याकील प्ल २,
जु ३ खलिमाच, कु १ प्ल १X, जु १ ताल कु २ प्ल ३ ॥
खलिमाच जु १ प्ल १X, पुछि, क्वच, छत्रराज बिया ॥
धानि ११ थिकन सिधु बिया ॥
दाम पिकाया, मोटं ६५, वकि बिया मनि, मोटं १० दं ८५ ॥ ॥
मोटं १० सला खिपोल दयकेयता काया,
मोटं ३ दं ५ न्या ङ्याङा, धानि १३ कु १ देवरामयाके काया,
मोटं २ दं २४ धात धानि ७X पशुरामयाके काया,
मोटं १X दं २७ धानि ८ कु १ पशुरामयाके काया,
मोटं १ धानि ४ सुखुल तां वादेयाके काया,
ह्याग्वाल ङ्याङा,
कु १ दं ४०, कु १ दं ३९, कु १ दं ३९, कु १ दं ४०, कु १ दं ३२,
कु १ दं ४०, कु १ दं ४२, कु १ दं ३६, कु १ दं ४०, कु १ दं २३,
कु १ दं २७, कु १ दं ४४, कु १ दं ५२ ॥
मोटं ४ दं ३ धात, थुलि मचानि ॥
सागायता बिया,
न्याथप्, प्ल ३X, आजलसाला, न्या तुक, न्याकति, अस्ता १,
कलसुरा, अस्ता ३ ॥
गुलि थानेयता, ह्याग्वाल ङ्याङा,
कु १ दं ३८, कु ४०, कु १ दं ४०, कु १ दं ३५, कु १ दं ४२,
दं १८, पोल ङ्याङा, लाङ झति ङ्याङा दं ६ ॥

पालि फलेयता बिया, पु ५० भाताकील, कु २ प्ल १ धात,
पति २० आनापति, कु २, पु ८५ चकील, पु ४ सला शिखलस
ताङा, न्या, ह्याग्वल, नेतान,मोटं २ ॥
थ्व चितायाक, श्रीरुद्रराज जु, महादेव, गवधेक, धनसिं ॥ ॥
१ सम्वत् ८२३ पौष शुदि ३ देवलछेयाता कर्म्मि छुङा दिन ॥
जिवराजया,

## पत्राङ्क २०५ ख

म्हं १ वृहस्पति, म्हं १ शुक्र, म्हं ५ शनिश्चर, म्हं ३ आदित्य, म्हं ३ सोम,
म्हं १ अंगार, म्हं २ बुध, म्हं ४ वृहस्पति, म्हं ४ शुक्र, म्हं १ शनिश्चर,
म्हं ३ आदितय, म्हं ३ सोम, म्हं २ अंगाल, म्हं २ बुध, म्हं ४ वृहस्पति,
म्हं २ शुक्र, म्हं १ शनिश्चर, म्हं २ आदित्य, म्हं २ सोम, म्हं ४ अंगार,
म्हं १ बुध, म्हं १ शनिश्चर, म्हं २ आदित्य, म्हं ४ सोम, म्हं ३ अंगार,
म्हं ३ बुध, म्हं ३ वृहस्पति, म्हं ४ शुक्र, म्हं ३ शनिश्चर, म्हं २ आदित्य,
म्हं १ सोम, म्हं ३ अंगार, म्हं १ शुक्र, म्हं १ शनिश्चर, म्हं २ आदित्य,
म्हं १ सोम, म्हं ४ अंगार, म्हं ४ बुध, म्हं ४ वृहस्पति, म्हं ३ शुक्र,
म्हं १ शनिश्च, म्हं १ आदित्य, म्हं २ सोम, म्हं २ अंगार, म्हं ३ वृहस्पति,
म्हं ३ शुक्र, म्हं ५ शनिश्चर, म्हं ४ आदित्य, म्हं ५ सोम, ॥ म्हं ५ अंगार,
म्हं २ बुध, म्हं ३ वृहस्पति, म्हं ३ शुक्र, म्हं ३ शनिश्चर, म्हं १ आदित्य,
म्हं १ सोम, म्हं ४ अंगा, म्हं २ बुध, म्हं १ वृहस्पति, म्हं ४ शुक्र,
म्हं २ शुक्र, म्हं २ शनि, म्हं १ आदित्य, म्हं ३ सोम, म्हं २ अंगा, म्हं ४ बुध,
म्हं ४ वृहस्पति, म्हं ४ शुक्र, म्हं २ शनि, म्हं ३ आदित्य, म्हं २ सोम,
म्हं १ अंगा; म्हं २ बुध, म्हं १ वृहस्प, म्हं ४ शुक्र, म्हं ६ शनिश्च,
म्हं ४ आदि, म्हं ५ सोम, म्हं २ अंगा, म्हं ३ बुध, म्हं १ वृहस्पति,
म्हं १ शुक्र, म्हं १ शनिश्च, म्हं १ आदि, म्हं २ अंगा, म्हं ४ बुध,
म्हं १ वृहस्पति, म्हं २ शुक्र, म्हं १ शनि, म्हं २ आदि, म्हं २ अंगा,
म्हं ४ शुक्र, म्हं ३ शुक्र, म्हं ३ शनि, म्हं ३ आदित्य, म्हं ४ सोम,
म्हं ४ बुध, म्हं ५ वृहस्पति, म्हं ३ शुक्र, म्हं ५ शनिश्च, म्हं १ आदि,
म्हं ७ सोम, म्हं ४ अंगा, म्हं १ बुध, म्हं ३ शनिश्च, म्हं ६ आदित्य,
म्हं २ सोम, म्हं ३ अंगा, म्हं ४ बुध, म्हं ३ वृहस्पति, म्हं ४ शुक्र,
म्हं ५ शनिश्च, म्हं १ आदित्य, म्हं १ सोम, म्हं ३ अंगार, म्हं ५ बुध,
म्हं ६ वृहस्प, म्हं ४ शुक्र, म्हं ४ शनिश्च, म्हं ६ आदित्य, म्हं १ सोम,
म्हं ५ अंगा, म्हं ९ बुध, म्हं ६ वृहस्प, म्हं ५ शुक्र, म्हं ५ शनिश्च,
म्हं ४ आदित्य, म्हं ४ सोम, म्हं ३ अंगा, म्हं ४ वृहस्प, म्हं ५ शुक्र,
म्हं १० शनिश्च, म्हं ५ आदित्य, म्हं ७ सोम, म्हं १० अंगा, म्हं ३ बुध,
म्हं ८ वृहस्पति, म्हं ३ शुक्र, म्हं ३ शनि, म्हं ५ आदि, म्हं १ सोम,

म्हं १ बुध, म्हं २ वृहस्प, म्हं ५ शुक्र, म्हं ४ शनिश्च, म्हं ३ आदि,
म्हं ३ सोम, म्हं ४ अंगा, म्हं २ बुध, म्हं १ वृहस्प, म्हं १ शुक्र,
म्हं १ शनि, म्हं १ आदि, म्हं २ अंगा, म्हं ७ बुध, म्हं २ वृहस्प,
म्हं ४ शुक्र, म्हं ३ शनि, म्हं १ आदि, म्हं २ अंगा, म्हं १ शुक्र,
लगुया, म्हं १ वृहस्प, म्हं ३ शुक्र, म्हं १० शनिश्च, म्हं २ आदि,
म्हं ४ सोमवा, म्हं ३ अंगा, म्हं ६ बुध, म्हं ५ वृहस्प, म्हं ४ शुक्र,
म्हं ७ शनिश्च, म्हं ४ आदित्य, म्हं ६ सोम, म्हं ४ अंगार, म्हं ५ बुध,
म्हं ४ वृहस्प, म्हं ५ शुक्र, म्हं १ शनिश्च, म्हं ५ आदित्य, म्हं ८ सोम,
म्हं ४ अंगा, म्हं २ बुध, म्हं २ शनिश्च, म्हं ४ आदित्य, म्हं ३ सोम,
म्हं ८ अंगार, म्हं ४ बुध, म्हं १ वृहस्पति, म्हं ४ शुक्र, म्हं ४ शुक्र,
म्हं ४ शनिश्च, म्हं १ सोम, म्हं ३ अंगार, म्हं २ बुध, म्हं ४ वृहस्प,
म्हं ४ शुक्र, म्हं ३ शनिश्च, म्हं ६ आदित्य, म्हं १ सोम, म्हं १० अंगार,
म्हं १० बुध, म्हं ५ वृहस्प, म्हं २ शुक्र, म्हं ७ शनिश्च, म्हं ४ आदित्य,
म्हं ३ सोम, म्हं ६ अंगार, म्हं ३ वृहस्प, म्हं ७ शुक्र, म्हं ८ शनिश्च,
म्हं ६ आदित्य, म्हं ४ सोम, म्हं १२ अंगार, म्हं २ बुध, म्हं ६ वृहस्पति,
म्हं ५ शुक्र, म्हं ६ शनिश्च, म्हं ६ आदित्य, म्हं २ सोम, म्हं ८ अंगार,
म्हं २ बुध, म्हं ४ वृह, म्हं ५ शुक्र, म्हं ५ शनि, म्हं ७ आदि,
म्हं ३ सोम, म्हं ४ अंगार, म्हं ४ बुध, म्हं ६ वृहस्प, म्हं ६ शुक्र,
म्हं ५ शनि, म्हं ३ आदि,

## पत्राङ्क २०६ ख

म्हं ३ सोम, म्हं १ अंगार, म्हं ६ बुध, म्हं ४ वृहस्प,
म्हं ७ शुक्र, म्हं ४ शनि, म्हं ५ आदित्य, म्हं ३ सोम, म्हं १ अंगार, म्हं १ अंगार,
म्हं ३ बुध,
म्हं १ आदि, म्हं १ अंगार, म्हं १ शुक्र, ॥
छत्रसिंड्या, म्हं १ शुक्र, म्हं ३ शनिश्च, म्हं ३ आदित्य, म्हं ५ सोम,
म्हं ४ बुध, म्हं ४ वृहस्प, म्हं २ शुक्र, म्हं ४ शनिश्च, म्हं ४ आदित्य,
म्हं ३ सोम, म्हं २ अंगा, म्हं ४ बुध, म्हं २ वृहस्प, म्हं २ शुक्र,
म्हं ३ शनिश्च, म्हं १ आदित्य, म्हं ३ सोमवा, म्हं २ बुधवा, म्हं ३ शनिश्च,
म्हं ३ आदित्य, म्हं ५ सोम, म्हं ४ अंगार, म्हं २ बुध, म्हं ३ वृहस्पति,
म्हं २ शुक्र, म्हं ३ शनिश्च, म्हं ३ आदित्य, म्हं १ सोम, म्हं ३ अंगार,
म्हं ४ बुध, म्हं ३ वृहस्पति, म्हं ५ शुक्रवा, म्हं ३ शनिश्च, म्हं २ आदित्य,
म्हं २ सोम, म्हं ६ अंगार, म्हं ५ बुध, म्हं ३ वृहस्प, म्हं ५ शुक्रवा,
म्हं ३ शनिश्च, म्हं २ आदित्य, म्हं २ सोम, म्हं ६ अंगार, म्हं ५ बुध,
म्हं ३ वृहस्प, म्हं ४ शुक्र, म्हं ५ शनिश्च, म्हं ४ आदित्य, म्हं ३ आदित्य,
म्हं ३ सोम, म्हं १ अंगार, म्हं ४ वृहस्प, म्हं ४ शुक्र, म्हं ६ सनिश्व,

म्हं ७ आदित्य, म्हं ५ सोम, म्हं ५ अंगार, म्हं ३ बुध, म्हं ५ वृहस्प,
म्हं ३ शुक्र, म्हं ७ शुक्र, म्हं ४ आदित्य, म्हं ६ सोम, म्हं ३ अंगार,
म्हं २ बुध, म्हं ४ वृहस्प, म्हं ४ शुक्र, म्हं ३ शनिश्च, म्हं १ आदि,
म्हं ४ सोम, म्हं ३ अंगार, म्हं ३ बुध, म्हं ३ वृहस्प, म्हं ४ शुक्र,
म्हं ५ शनिश्च, म्हं ४ आदित्य, म्हं ३ सोम, म्हं ४ अंगार, म्हं ३ बुध,
म्हं २ वृहस्प, म्हं ५ शुक्र, म्हं ४ शनिश्च, म्हं १ आदित्य, म्हं २ अंगाल, म्हं २ शुक्र,

## पत्राङ्क २०७ क

चैत्रवदि १० साझयालयाता कर्म्मि छुडा,
जिवराज न्हु ७ म्हं २ बुध, म्हं ४ वुहस्प, म्हं ३ शुक्र, म्हं ६ शनिश्च,
म्हं ३ आदित्य, म्हं १ सोम, म्हं ५ अंगाल, ॥ ॥
वैशाख शुदि ५ बापाचा ज्या, म्हं १ अंगार, म्हं ३ बुध, म्हं ६ वृहस्प,
म्हं ६ शनिश्च, म्हं ३ शुक्र, म्हं ६ शनिश्च, म्हं ३ आदित्य, म्हं १ सोम,
म्हं १ अंगार, म्हं २ बुध, म्हं ५ वृहस्प, जिवराज न्हु १, रामहरि न्हु ५,
छत्रसिं न्हु ३, रधु म्हं ३ ॥
जिवराज, म्हं ३ बुध, म्हं ३ वृहस्प, म्हं ४ शुक्र, म्हं २ शनिश्च,
म्हं १ आदित्य, म्हं १ वृहस्पति, म्हं ३ शनिश्च, म्हं १ आदित्य ॥
रामहलि न्हु ७, म्हं ४ बुध, म्हं ६ वृहस्प, म्हं ५ शुक्र, म्हं शनिश्च,
म्हं ३ आदित्य, म्हं ३ सोम, म्हं १ अंगार ॥ म्हं ४ शनिश्च, म्हं २ आदित्य,
म्हं ६ सोम, म्हं ३ अंगार, म्हं १ बुध, म्हं ४ वृहस्प, म्हं ३ शुक्र,
म्हं ३ शनिश्च, म्हं ६ आदित्य, म्हं ४ सोम, म्हं १ अंगार,
म्हं ३ बुध, म्हं २ वृहस्प, म्हं ४ शुक्र, म्हं १ शनि ॥ म्हं ४ बुध,
म्हं ३ शुक्र, म्हं ३ शनिश्च, म्हं ३ बुध, म्हं २ दृहस्प, म्हं २ शुक्र,
म्हं १ शनिश्च, म्हं ४ वृहस्प, म्हं ६ सनिश्व, म्हं ६ आदित्य ॥
छत्रसिं न्हु ६, म्हं ४ बुध, म्हं ६ वृहस्प, म्हं ८ शुक्र, म्हं ५ शनिश्च,
म्हं ४ आदित्य, म्हं ५ सोम, म्हं ३ अंगार ॥ म्हं १ शनिश्च, म्हं ३ आदित्य,
म्हं ५ सोम, म्हं ६ अंगार, म्हं ४ बुधवा, म्हं ७ वृहस्प, म्हं ४ शुक्र,
म्हं ५ शनिश्च, म्हं ४ आदित्य, म्हं ४ सोम, म्हं ४ अंगार, म्हं ३ बुध,
म्हं ६ वृहस्पति, म्हं २ शुक्र, म्हं २ शनिश्च ॥ म्हं ४ बुध, म्हं ५ बुध,
म्हं ५ वृहस्प, म्हं ५ शुक्र, म्हं २ शनिश्च, म्हं २ आदित्य, म्हं ३ वृहस्प,
म्हं ४ शनिश्च, म्हं ५ आदित्य ॥ ॥
रधु न्हु १ म्हं ६ बुध, म्हं ३ वृहस्प, म्हं ४ शुक्र, म्हं ८ शनिश्च,
म्हं २ आदित्य, म्हं २ सोम, म्हं ५ अंगार ॥ म्हं १ आदित्य, म्हं ९ सोम,
म्हं ३ बुध, म्हं २ वृहस्प, म्हं ७ शनिश्च,

## पत्राङ्क २०७ ख

म्हं ७ आदित्य, म्हं २ सोम,
म्हं २ अंगार, म्हं २ वुध, म्हं २ वृहस्पति, म्हं ३ शुक्र, म्हं १ शनि,
म्हं २ वुध, म्हं १ वृहस्पति, म्हं ३ शुक्र, म्हं ३ शनिश्च, म्हं १ वुध,
म्हं ३ वृहस्प, म्हं २ शुक्र, म्हं १ शनिश्च, म्हं ३ आदित्य, म्हं १ वृहस्प,
म्हं ५ शनिश्च, म्हं ४ आदित्य, ॥ ॥
लोहो बलाया,
मंजुसिं न्हु २, सूर्य्य न्हु १, रामचन्द्र न्हु १, गोपिनाथ न्हु १ पूर्णसिं न्हु १,
पद्म सिं न्हु १, पुनराम न्हु १ वासीं न्हु २, देव न्हु १, धनराम न्हु २,
सुन्दर सिं न्हु १ महेश्वर न्हु १, कल्याण सिं न्हु ३, शिवहरि न्हु १ मनोहरि सिं न्हु १,
सालिक न्हु १ ॥
थ्व चितायाक, जिव, मेलम्हा, बाबुसिं, पुनसिं ॥ ॥
१ ङतापोलया वर्षवर्द्धन,
पूजा जुं १, कोटल पा २, चतवति ग्व १, सिधमुङ ग्व २, अक्षत ख्वल ग्व १,
ताहा प्व ग्व १, अर्घा ग्व ३, माच पु ३, अर्घपात्र ग्व ४, माच पु ४,
कलश ताहाप्व ग्व १, माच पु १, न्हस्कन पा १, थाला पा १,
माच पु १, पंचधाला ग्व ४, गोग्रास भु १ ॥ कुम्हर भु पा १, वलिभार पा ९,
कोपलाचा पा १, दलिचा पा १, चेत सिध अक्षत ख्वला ग्व ३,
सग्वन पुसा १, त्वाकदिवा पु १, सिजल ताहाप्व ग्व १, वाता ग्व १,
श्रुक १, श्रुवा १, धवक १, चतुवा १, प्रोक्षणी १, प्रणीत १,
होमपात्र १, ज्ञान खड्ग १, तवलिचा ग्व २, कावा छालिस पु १,
स्याचुपे पु १, गुवा चुपे पु १, दुसर पु १, कोयीस पु १, त्वाकल ग्व १,
पंचरत्न जु १, मूर्ति कलश चाया ग्व १, मोहनी साज १, ॥
होम जोलन, आवमत पा १०, सो सि कु १, सो सि ग्वल का २,
सिमता प्वात १, ताय सलै १,

## पत्राङ्क २०८ क

धुन पु ३०, इताल थु २, चेंकन कु १,
जजमका पु ३०, पंचव्रीहि कु ३, स्वान वा कु १, तोंछो कु १, हामल कु १,
अक्षत कु १, केंग्वल कु १, पुवा के फं २, धेल कु १X, साधलि पा २,
सा दुदु पा २, कस्ती अस्ता २, साखल अस्ता २, एयुका सलै १, प्लका सलै १,
अदुवार पा ६, कर्णपताका जु २, पंचपताका जु ६, व्याल ग्व १, सिधुलि
काप्वल को १, प्रियगु सुमुख, सोलपोसोक, भोयुमल, वयलसे,
सियु हामल, हामल, त्रिकतु, त्रिफल, रुप केशर, पद्मकेशल, चनदनगुलि, गुगुलि, सर्व्वोषधी, विफाकन, लृन, झामलसे, खेडा इताल

पु १००, तुत्वाक, लडुवा मंधे ग्व १, ह्याङ् अक्षत सलै १, द्वाफलस्वान १०८, कापोल कु २x, राय जेला, ओरंगतसि, ओलंगत हल, अस्तादश समिध थु २, षोडश समिध थु २, ग्वय, ग्वल, मताके फं २, मताके मंढे जु २, सहल १, तवसे ग्व १, सिध तंग २, पासुर का ग्व १, कुम्हर का ग्व १, धारा ग्व १, सबुन पेश्चा ग्व १, ङा सलै १, सुखुला सलै १, गोलजा २, मेला नेउत २ द्वन्दु ४०, नेउत ४०, जालेडे २, आरति १, चरपति १, न्यान धडिचा ग्व १ ॥

लुय जोलन,

ताय पेश्चा २, अक्षत पेश्चा २, स्वान पेश्चा २, लडुवा मंढे पेश्चा २, एल मंढे पेश्चा २, पताप दु कु १x ब्या अं ८ पु १, छ्ययाता, दक्षिण, सलै पताप चा पु ३, चेकन, चि, हरडि, झामलसे, द्दृष्टि जु १, गंगाजल, पंचरत्न जु १, लु कोट १, पंचामृत सलै १, ह्याङ् छत्र सोता १, ह्याङ् पातको १, अदुवार पा १, कर्णपताका जु १, पंचपताका जु १, ह्याङ् अक्षत सलै १, नासक सलै १, षट् रस,

## पत्राङ्क २०८ ख

धुपास पो १ ॥

सेला मूलयाता,

लावङ मं ६, जीलफोल, जील, मरच, ग्वल सोहन, कसुर मं ६, बुक धेर प्ल २, चफु मंढे जु १४, चता मंढे फं १, बजि सलै १, दुगु म्हं १, फा ला, तेतल ला, चला ला, चलखुन ला, पंला ॥ ॥

कर्म्म वलियातं,

पूजा जु १, दलि पा १, चेत, सिध्र अक्षत ख्वला ३, धलि बो ख्वला ग्व १, ताहाप्व ग्व १, वलिभाल पा ७, तायसलै १, पतवास सलै १, धुन पु ११, इताल थु १, चेकन प्ल १, कर्णपताका जु १, पंचपताका जु ३, अदुवार पा १, द्दृष्टि जु १, जजमका पु ११, द्वन्दु १२ नेउत १२, ग्वलजा ग्व १, मेला नेउत ग्व १, सबुन पेश्चा ग्व १, ङा सलै १, सुखुला सलै १, धाला ग्व १, चफु मंढे जु ७, मताके फं १, मताके मंढे जु १, धपवास पो १, कात्वा पा पु १, दुगु म्हं १, न्यानधडिचा ग्व १ चता मंढे पा २ ॥ ॥

देशवलियाता,

पूजा जु १,दलि पा १, चेत सिध्र, अक्षत ख्वला ३, ताहापो ग्व १, खा सि ग्व १, ताय सलै १, पतवास सलै १, कर्णपताका जु १, पंचपताका जु १, द्दृष्टि जु १, अदुवार पा १, जजमका पु २,

धुन पु २, इताल थु १, चेकन प्ल १, सबुन पेश्चा १, ञ सलै १,
सुखुला सलै १, धाला ग्व १, चफु मंढे जु १, वलि छ्वल, मता के
फं १, मताके मंढे जु १, कात्वापा पु १, धुपवास पो १, चता मढे पा २, न्यानधडिचा ग्व
१ ॥ ॥
फं ला, सुवार बिय, फं ला भाडिर बिय, सुवारयाता ४,
पंला ता ४, पाञ ता ४, द्वालचा ता ४, धासा ता ४, ञ कु १,
खेज ग्व १२, बजि फं २, कोबि धलि ग्व १, दुदु दाया कु १,
क्वातर धलि, चेकन, भंडिर, चि, भंडिर, चेकन, सुवार, चि,

## पत्राङ्क २०९ क

सुवार, हिं जील, पालु, हरडि, सुपाचुन, लप्ते मालको, आरोग के,
के ता २, भाडिर हाय, सुवार हाय, बजि बय, जाके बय, भाला बय,
कुम्हर पूजा काव बय ॥ काहार, प्वगा, द्वव, जुगि, नाय, बजि बय,
बय दं, कालक म्हं माहान म्हं बजि बय फं, बय दं,
नायक आवार, बजि बय कु, बय दं ॥ ॥

१ ञतापोललयाता,
पूजा जु १, ताय सलै १, पतवास सलै १, धुन पु १०, जजमका पु १०,
चेकन प्र २, इताल थु १, दृष्टि जु ३, कर्णपताका जु ३, पंचपताका,
जु ४, अदुवार पा ३, समय पेश्चा ग्व १, ञ सलै १, सुखुला सलै १,
द्वन्दु २४, नेउत २, मेला नेउत २, ग्वलजा ग्व २, वलिपा ३,
चफु मंढे जु ६, चतामंढे पा २, न्यानं धडिचा ग्व १, न्यानधारा ग्व १,
सिधार, से, स्वान, पंचामृत सलै १, सलै २०, दुगु म्हं १, मेश
म्हं १, दक्षिण दं ७ ॥ ॥
देवलचा पेग्वलसं,
पूजा जु ४, ताय सलै ४, पतवास वा सलै ४, धुन पु २४,
जजमका पु ८, चेकन प्ल ४, इताल थु ४, दृष्टि जु ४, कर्णपताका,
जु ४, पंचपताका जु ६, अदुवार पा ४, समय पेश्चा ग्व ४,
ञ सलै ४, सुखुला सलै ४, बलि पा ४, द्वन्दु ४८, नेउत ४८,
मेला नेउत ४, गोलजा ४, चफु मंढे जु ८, चतामंढे पा ८,
न्यान धाला ग्व ४, पंचामृत सलै ४, सलै १६, दुगु म्हं ४,
दक्षिणा दं २८, से, स्वान, सिधार ॥
कोटिलिगं देवलस पूजा जु १, धेल सलै १, कस्ति सलै १,
साखर सलै १ दुदु पा २, धलि पा २, दक्षिणा दं २, पताप पु १ ॥ ॥
दुबनेयाता भेति, पूजा जु ५, तलेजुस्तं मो २, दुमाजुस्तं मो १,
हंस म्हं १ दुमाजु

## पत्राङ्क २०९ ख

दक्षिणा दं १८ ॥ ॥
दिग पूजा भैरवजुस्तं, पूजा जु १, म्हं १, म्हं १ हास, दक्षिणा दं २ ॥ ॥
समय बियता, सबुन, चि, चेकन, छुयां ला ॥ ॥
मो ७ ङाता प्वललया, बुसाधनयाता पिफोङा, वंशिधरयाके,
हाङा, दं १० न्यान, दं ६ धल, दं १० अदुवार, मो ३ जयमुनि
बिया, भेतियाता, दं १८ मतापूजायाता, दं ८ जुगि बय, दं १०
नाय बय, दं ९ आवाल बय, दं ३ काहाल बय, दं ४ प्वगा
बयु दँ ६ पेनसमदाय बय दं १६ कारक बय दं ९ .........
रा धलिचा, दं २ सलै, दं ४ महान बय, दं ५६ जज्ञस दक्षिणा,
दं २८ देवलचापनिस्ता दक्षिणा, दं २ भैरवस्ता दक्षिणा, दं २
क्वतिलिंग याता दक्षिण, दं ७ ङाता प्वललयाता दक्षिण, दं ९
बुक धेल, दं १ कत्पूर, दं १ गोरचन, दं ६ स्वान बय ॥
मो ७ पिफोङा ॥ मो ४# दं १८ हाङा.................. मो २ दं ११ लेङ ॥
जाके फं ७x हाकु के पिफोङा, वंशिधरयाके काया जाके फं ३
पुवाके हाङा ॥ हाङा फं ४ मताके, फं २ होम के, फं १ केग्वल,
जाके कु.................. प्र ३ आवाल, के कु ४ प्र २ कालक माहान बजि
मदयाव, जाके कु २ तातालि ॥ जाके फं ७ कु १ हाङा थिक,
जाके फं ३ पुवा के हाङा थिक, प्र ३ जाके मचाव ॥
थ्व चितायाक, छत्र सिं कस्त, शिवहरि, जगत्सिं, धनसिं, महेन्द्र सिं ॥ ॥
१ सं ८२३ वैशाष शुदि ३ देवल छे प्रतिष्ठान ॥ एपाछेया ब्राम्हण
म्हं २९ थिक.................. पलाछेया म्हं ३ थि, पशल छेया म्हं ६,
तिप्रकोछेया म्हं ९, दुय ब्राम्हण म्हं ३०, था छे जोशि म्हं २१,
गाल इति जोशि म्हं १२,

## पत्राङ्क २१० क

धटखा जोशि म्हं ७,...............
जोशि म्हं ८, अध्यम जोशि म्हं ५, इन्दु जोशि म्हं ७,
थंकलाछे जोशि म्हं २, युवला जोशि म्हं ८, बिद्यापति(पीठ) आचात
म्हं १२, खिं छे आचात म्हं ६, भैरव आचात म्हं ५..............
थानि म्हं २, गौरो म्हं २, म्हं १७२ पुजावालि थिक ॥ ॥ म्हं २
बापुक, म्हं ५ माढे भंडिल, म्हं १ बजि हव, म्हं ३ हपसिया, म्हं २ पुन,
म्हं ३ चेपकाव ॥ ॥
जिवराजया खलक म्हं १०, रामहरिया खलक म्हं १३,
छत्रसिंया खलक म्हं १०, लधुया खलक म्हं १४, आवाल म्हं २६,
लोहो कल्मि म्हं ३०, भोट कल्मि म्हं ३२, थेमि कल्मी म्हं १४,

कलि म्हं ३२, ञलाया लोहो कल्मि म्हं १४, औपा कल्मि म्हं ९,
एघाट म्हं ३२, बाला म्हं ११, मोचा सिकल्मिं म्हं १३, जिवराजया
फाहा कल्मि म्हं २०, रामहरिया फाहा कल्मि म्हं १७, रधुया फाहा
कल्मि म्हं ३३ ॥ ॥ छत्रसिंया फाहा कल्मि म्हं ११, थेमिया फाहा
म्हं १८ दुवाल, म्हं ११ कालक, म्हं २ माहान, म्हं २ साल्मि माहान,
म्हं ४ बिश्वसिंया माहान, म्हं १६ माहाउत, म्हं ७ नाय ॥
व्यापारि थिक ३५६ ॥ ॥
अत्मल म्हं २२ थिक, प्रमान म्हं ३२, सुस्कार म्हं १४ ॥ ॥
लृबालि बिया म्होय म्हं ५२, नित्कोधेया म्हं ४८, धेचाया म्हं १५,
लुकुन्दोल म्हं ५१, खु पाङाया म्हं २६, वन्ति धेया म्हं २५,
वन्ति महनि पालया म्हं १९, दुको बुया म्हं २८, पुरबाहालया दथुबाहाल
नेगुलया म्हं ११३, उपाध्या धे म्हं २२८, दु दव बु म्हं ४९,
धर्ब्वायाके चोङः म्हं, चागु गुथया म्हं ४६, थकुंचाया म्हं ९,
चागु गुथ म्हं २०, चागु गुथ म्हं १९, गोपिनाथ गुथ म्हं २७,
जगन्नाथ गुथ म्हं ४३, ॥
म्हं ९०३ थिक ॥ ॥
श्रीउमापति राजोपाध्याजु, पद्मसिं आचात, ङतापोललस, छेस,
जयसिं आचात, फलेस,

## पत्राङ्क २१० ख

॥ जयराज, आ, देशवलि, गणराज आ, स्वथान दथु,
देव आ, स्वथान जव, वंशराम, आ, स्वथान खव, जयराम आ, भैरवस्के,
भीम आ, ङाथान, भवाणिदास, ङाथान, वंशिधर ङाथान,
गोपि ङाथान, मानसिं आ देवलचा पूर्व, हाकु हा, देवलचा दक्षिण,
मणिराय आ, देवलचा पश्चिम, जिवधर हा, देवलचा उत्तर ॥ ॥
अभिषेकस, श्रीमाधव भट्ट, श्रीसुकदेव भट्ट, श्रीभवाणि भट्ट,
श्री सोम वेदी तेवारी ॥ संहिता श्री माणिकेश्वर पंद्या ॥ ॥
भंदारि- पालु, उधव, दाते, वंशीधर, हेलसिं, बिशेश्वर,
गिरिंधर, लामे ॥ ॥
सुवाल-हरि, गयाराम चन्द्र, वलिराम, परशुराम, जयहरि ॥ ॥
ता ८ पूजावालि फं ५४, ता ४ व्यापालि फं ६०,
ता ६ अत्मल फं ४३, ता ४ म्होय फं ११३,
ता ६ प्रमान फं ६, थिंक फं २७६ ॥
साथ चय दथु, तवराज उत्तर, शनिश्चर पाथ पश्चिम,
योगिनि बिजय पूर्व्व, शान्तिकाध्याय दक्षिण ॥ ॥
भंडिल बिया, फं २ ग्वलं सलपति, फं २ हाछेग्वल,

फं २ से, नुगल, फं २ से, सो, फं २ आत,
फं २ आतग्वल, फं २ सो, झुकु, फं २ नलुत,
फं २ सलिपति छेगुलि, फं २ दाक नलुत,
फं २ नलुत, फं २ कमुदाक दुजा,
फं २ नलुत चो कोय, फं ७ गलचाकया ला, फं ४ कु १ दुगु ला,
फं १ कु १ दुगुया दाक, जलासे, फं २ दुगुला, फं १३ मेश्चा दुला नलुत,
कु ३ प्र १ मे, मेश्चा, कु १ प्र १ पागु बुद्या(बद्या),
कु १ झुकु बद्या, धा १ दाक बद्या, फं २ कु २ प्र ३ बद्या ला,
कु ५ फाया दु ला, कु ९ फा ला, थिक फं ६९ कु ३ प्र १ ॥
१२९ प्र २
फं १६ सकतां, फं २०, फं १० सुथा बिया, फं ७ मेश ला,
कु १x दु ला, फं ६ दुगु मेश, धा २ हास म्हं ८ ॥

## पत्राङ्क २११ क

फं १० दुगुया लृ २ ग्वदु,
कु ९ ग्वग्वलभाया दुगु, फं ४ दुगु ला, फं २२ ॥ ॥
सुवाल बिया- फं २ दाक छेगुलि मे न्हिपु, फं ४ कु १ तवकूट ला कोट २२०,
फं १६ का सो, फं १८ कु ३ हरत, फं १४ हलत,
फं १४x का सो, फं ४ हलत कलन, धा १ प्र ३ दाक बद्याया,
कु १० प्र २ सात ३०० फाया, कु ६ प्र २ बद्या ला,
फं २x प्र १ फाला, फं २२ हलत कासो, फं १२ हलत,
फं १३ का सो, फं १२ कु ३ कासो,
थिक फं ८१ कु १ ॥
११९
समज बियता छुया फं ७ दु ला, कु ५ जला ॥
लृ २ जुगिदास, वीर भद्र थापायाता,
कु २ मेश लां मेश लहिकयाता ॥ ॥
श्री २ एलाज़ुजुस्के छोया-
ग्व ४ माढे कासि ता ४०, ग्व ४ कोबि धलि, लृ १ बद्याया,
पु १ दुसल, पु १ सात, सुकल्हे २, म्वाच फनि ४,
सुकल्हे ४, सोमतोरा, चकसे, कतहल, ग्व १ कलन, लृ दुगुया ॥
मयजुस्तं- ग्व २ माढेकासि ता २०, ग्व २ क्वबिधरि,
कोंट १ बद्याया, कोट १ फाया, पाय १ मेशया,
सुल्हे १, म्वाच फं २, सुंल्हे १ तवसे, लृ १ दुगुया ॥
ग्वगलभायाता-
ग्व १ माढे कासि ता १०, ग्व १ धलि, पाय् १ मेशया, कोट १ बद्या ला,

कोट १ फा ला, फं १ म्वाच, ग्व १ तवसे ॥
भगवतिदासजु -
ग्व १ माधेकासि, ता १०, ग्व १ धलि, पाय १ मेशया,
को १ बद्या ला, को १ फा ला, फं १ म्वाच, ग्व १ तवसे ॥ ॥
दातेम्हं भाजु-
ग्व १ माढे कासि, ता १०, ग्व १ धलि, पाय १ मेशया ला,
को १ बद्या ला, को १ फा ला, फणि १ म्वाच, ग्व १ तवसे ॥
थ्व चिता याक श्रीहेमराज उपाध्याजु ॥ ॥
सं ८२३ वैशाष शुदि ३ देव र्छे प्रतिष्ठान, ब्रम्हभोजयाता
माढे छुय ता, वंशिधर, उपलसिं, नेम्हंस्के काया-
फं ७ कु २ धेल, फं २ कु ३। धेल छपतक, फं ६ तोयु साखल, छपतक,
मो २ ल्वाक,

# पत्राङ्क २११ ख

कु ४ चेकन, कु ११ मास, मं ३ हिं, फं ३x पोतके ॥
दामहाडा-मो १ सियु साखल, दं १५ कु ६ क्वातल धलि,
कु २ थासा कापोल, दं ५ भोत, दं १५ कु ३ पालु,
दं २७ प्र २ जिल, दं ८ चि, थिक मो १ दं ८० ॥
माढे छुडा-
ता ५०४ माथा, ता ५२२ आति, ता ३८ संवयि वल, ता ३४ मेथायि,
पा २०० लु चयि, पा २०० कचवरि,
थिक ता १४९८ ॥
चेकन जुक छुडा शिवहरि छत्रसिं बिया-
जो २२ मताके माढे, ग्व १ माथ लडु, ग्व ६० माथ लडुचा लुयता,
ता २ आति, अबि(भि) शेषयात ॥
माढे हाडा- यला जुजुयाता बाताकुता ग्व ४ काशि ता ४० माधे पेता जोरण,
ग्व १ काशि ता १० माढे गवगल भा,
ग्व १ काशि ता १० ता माधे मयजु, ग्व १ काशि ता १० माढे भगवतिदास ॥
ग्व १ काशि ता १० दातिम्ह,
म्हं ३० दुजल, माहासिं, शिवसिं बिया, ता ३० माथा, ता ३० आति,
पा ३० रुचै, पा ३० कचवलि, ॥
म्हं १५४ पूजावारि भोपु, ता १५४ माथा, ता १५४ आति,
पा १५४ रुचै, पा १५४ कचवरि ॥
म्हं ४२ प्रमानपनि भोपु- ता ४२ माथा, ता ४२ आति ॥
म्हं ११ सुस्कार- ता ११ माथा, ता ११ आति ॥
म्हं १० भलिपनि नाख काव सुध्दा, ता १० माथा, ता १० आति ॥

म्हं २ गौरो, ता २ माथा, ता २ आति ॥
म्हं २१३ अत्मल, ता २१३ माथा, ता २१३ आति ॥
म्हं ५ श्रीधेल थाकुल, ता ५ माथा, ता ५ आति ॥
म्हं १० भाडिल, ता १० माथा, ता १० आति ॥
म्हं ६ सुवाल, ता ६ माथा, ता ६ आति ॥
पा २० कचवरि, पा १९ रुचै, लेङ पालु भंडिर बिया ॥
ता १४९३ थिक हाङ ॥
थ्व चिता याक, सुरतसिं, जोगसिं, तुराराम, जसवन्त ॥
१ संम्वत् ८२३ आषाढ वदि ११ सोववाल, थ्व कुन्हु, चैत्रकल ज्या छुङ दिन, देवल छेस, तुस रायां सहित,

## पत्राङ्क २१२ क

लंगया लाख-
तो २० हेगुलि, तो २४ हरताल, कु १x अ ३ वलत, तो ४ वाशिगूल,
कु २ प्र १ अ २ तो ३ सिधल, प्र १x सिधल, दं ३७ खेज,
दं २४ सुत थायाया बय बिया ॥
मो ९ थिकं हाङान वां, म्हं १२४ म्हा थिक ॥
थ्व चिता याक- बाबुसिं, भीमानन्द्र ॥ ॥
माध सुदि २ खप्वया लोहो कल्मियाता ज्याला बिया ॥
म्हं ६ तुलशिं न्हु ४४ मो २ दं २६ ॥ दं ६ जगत्सि न्हु ४१ मो २ दं ८ ॥
दं ६ मनहोर सिं न्हु ३९ मो १# दं २५ ॥ दं ६ पद्मसिं न्हु ३९ मो १# दं २५ ॥
दं ५ मानसिं न्हु ३२ मो १/दं ११ ॥ दं ६ रक्षराम न्हु ४२ मो १ दं १४ ॥
दं ६ केशवराय न्हु ४१ मो २ दं ८ ॥ दं ६ नुगु न्हु २ दं १२ ॥
दं ६ देबिरांम न्हु ३४ मो १x दं २५ ॥ दं ४ चुकुढि न्हु १७ दं ६८ ॥
दं ६ काशिराम न्हु ३७ मो १x दं ४३ ॥ दं ६ पर्शुराम न्हु ३४ मो १x दं २५ ॥
दं ४ रामचन्द्र न्हु २६ शुकि ३ दं १४ ॥ दं ६ शिवहरि न्हु ३५ मो १# दं १ ॥
दं ६ भागिसिं न्हु ४१ मो २ दं ८ ॥ दं ४ लन्हसिं न्हु १४ दं ५६ ॥
दं ६ भिंख्वाल न्हु ३७ मो १x दं ४३ ॥ दं ६ रामेश्वर न्हु २२ मो १ दं १३ ॥
दं ६ हाकुदेव न्हु ३० मो १x दं १ ॥ दं ६ जयदेव न्हु ३१ मो १x दं'७ ॥
दं ४ धनदेव न्हु २२ दं ८८ ॥ दं ६ सुखुल न्हु ३९ मो १ह दं ४३ ॥
दं ६ जयकृष्ण न्हु ३२ मो १ह दं १३ ॥ दं ६ बिश्वहरि न्हु २९ मो १ दं ५५ ॥
दं ६ शिवनान न्हु २६ मो १। दं ७ ॥ दं ६ जय न्हु २० मो १ दं १ ॥
दं ४ भागि न्हु १८ दं ७२ ॥ दं ४ नरहरि न्हु २५ शुकि ३ दं १० ॥
दं ६ बिश्वनाथ न्हु ३४ मो १x दं २५ ॥
थिक मो ४२ दं ११ ॥ ॥
फाल्गुण वदि ९ छपतक बिया ॥
तु, न्हु ५० मो २x दं २ ॥ ज

## पत्राङ्क २१२ ख

न्हु ४५ मो २। दं २ ॥
म, न्हु ३८ मो १# दं २० ॥ प, न्हु ४४ मो २ दं २६ ॥
मा, न्हु ३६ मो १x दं १ ॥ र, न्हु ४८ मो २। दं २० ॥
के, न्हु ४८ मो २। दं २० ॥ नु, न्हु ३२ मो १x दं १३ ॥
दे, न्हु ४१ मो २ दं ८ ॥ चु, न्हु १५ शुकि २ ॥
का, न्हु ३७ मो १# दं १३ ॥ प न्हु ३४ मो १x दं २५ ॥
राम, न्हु ३२ मो १ दं ९ ॥ शिन्हु ३६ मो १# दं ७ ॥
भा, न्हु ४३ मो २ दं २० ॥ ले, न्हु २२ शुकि २ दं २८ ॥
भिं, न्हु ३८ मो १# दं १८ ॥ रा, न्हु १८ शुकि ३ दं १८ ॥
हा, न्हु ३४ मो १x दं २५ ॥ ज, न्हु ४४ मो २ दं २६ ॥
ध, न्हु ४२ मो १। दं १९ ॥ सु, न्हु ४४ मो २ दं २६ ॥
ज, न्हु ३९ मो १# दं २६ ॥ बि, न्हु ३८ मो १# दं २० ॥
शि, न्हु ३४ मो १x दं २५ ॥ ज, न्हु ३० मो १x दं १ ॥
भा, न्हु २८ शुकि ३ दं २२ ॥ न, न्हु ३८ मो १। दं ३ ॥
बि, न्हु ३४ मो १x दं २५ ॥
थिक मो ५० दं २१ ॥ ॥
ज्ये व ६
तुर्शि, न्हु ७० मो ३x दं ३ ॥ जगत्सिं, न्हु ७१ मो ३x दं ९ ॥
बिश्वनाथ, न्हु ५० मो २x दं २ ॥ मनहोरसिं, न्हु ४४ मो २ दं २६ ॥
पद्मसिं न्हु ७१ मो ३x दं ९ ॥ मानसिं न्हु २५ मो १ दं ६ ॥
लछेरां न्हु ७१ मो ३x दं ९ ॥ केशव न्हु ७८ मो ३x दं २१ ॥
नुगु न्हु १७ शुकि ३ दं १२ ॥ देबिरां न्हु ३८ मो १# दं १९ ॥
चुकुटि न्हु २४ दं ९६ ॥ काशिरां न्हु ४७ मो २। दं १४ ॥
पर्शुराम न्हु ४८ मो २/दं २० ॥ रामचन्द्र न्हु ४० मो १ दं ४१ ॥
शिवहरि न्हु ४२ मो २ दं १ ॥ भागिर्सिं न्हु ५६ मो २# दं ८ ॥
रत्नसिं न्हु २१ दं ८४ ॥ भिंख्वाल, न्हु ५५ मो २# दं २ ॥
रामेश्वर न्हु २९ मो १। दं २५ ॥ हाकु दे न्हु ४१ मो २ दं ८ ॥
जय दे न्हु ५९ मो २# दं २० ॥ धन दे न्हु ५४ मो १# दं ६ ॥
सुखुल न्हु ५५ मो २# दं २ ॥ जय कृष्ण न्हु ४९ मो २। दं २६ ॥
बिश्वहरि न्हु ४२ मो २ दं १४ ॥ शिवनान न्हु ४२ मो २ दं १४ ॥

## पत्राङ्क २१३ क

जय न्हु ३५ मो १# दं १ ॥ भागि न्हु २१ दं ८४ ॥ नरहरि ५४ मो १# दं ६ ॥
थिक मो ६४ दं १३ ॥ ॥
आश्विन शुदि ४ छपतक ॥ तु न्हु ७६ मो ३# दं ९ ॥ ज, न्हु ४६ मो २। दं ८ ॥
बि न्हु ४६ मो २/दं ८ ॥ म न्हु ३९ मो २ दं २ ॥ प न्हु ४७ मो २। दं १२ ॥

मा न्हु ३ दं १५ ॥ ल न्हु ७३ मो ३x दं २१ ॥ के न्हु ५० मो २x दं ८ ॥
मु न्हु १९ शुकि ३ दं २३ ॥ दे न्हु २३ मो १ दं १९ ॥ चु न्हु १८ दं ७२ ॥
का न्हु ४२ मो २ दं १४ ॥ प न्हु ३६ मो १# दं ७ ॥ रा न्हु २७ दं १०८ ॥
शि न्हु ४० मो २ दं २ ॥ भा न्हु ५२ मो २x दं १४ ॥ ल न्हु ८ दं ३२ ॥
भिं न्हु ५२ मो २x दं १४ ॥ रा न्हु १६ शुकि ३ दं ६ ॥ हा न्हु ३० मो १x दं १ ॥
ज न्हु ४६ मो २। दं ८ ॥ ध न्हु ३७ मो १x दं १३ ॥ सुं न्हु ४८ मो २। दं २० ॥
ज न्हु ४० मो २ दं २ ॥ बि, न्हु २७ मो १/दं १८ ॥ शि न्हु ४४ मो २ दं २६ ॥
ज न्हु २४ मो १# दं १९ ॥ सा न्हु १२ दं ४८ ॥ न न्हु ५५ मो १# दं १० ॥
थिक मो ५२# दं १८ ॥ ॥

पौष सु १ छपतक ॥

तुरशि न्हु ७१ मो ३ दं ९ ॥ जगत्सिं न्हु ३२ मो १x दं १३ ॥ बिश्वनाथ न्हु ५८ मो २ दं २०
मनहोरसिं न्हु २१ मो १ दं ७ ॥ पद्मसिं न्हु ३४ मो १x दं २५ ॥ मानसिं न्हु ४ दं २० ॥
रछेराम न्हु ७१ मो ३ दं ९ ॥ केशव न्हु ४० मो २ दं २ ॥ नुगु न्हु ४ दं २४ ॥
दोबराम न्हु ३९ मो १# दं २५ ॥ चुकुटि न्हु ८ दं ३२ ॥ काशिरां न्हु ४६ मो २। दं ८ ॥
पर्शुराम न्हु ४७ मो २। दं १४ ॥ रामचन्द्र न्हु १२ दं ४८ ॥ शिवहरि न्हु ४७ मो २। दं १४ ॥
भागिसिं न्हु ५० मो २x दं २ ॥ लन्हसिं न्हु ५ दं २० ॥ भिंख्वाल न्हु ६३ मो ३ दं २१ ॥
रामेश्वर न्हु १५ दं ९० ॥ हाकुदेव न्हु ४१ मो २ दं ८ ॥ जयदेव न्हु ४३ मो २ दं २० ॥
धनदेव न्हु २६ दं १०४ ॥ सुखुल न्हु ५० मो २x दं २ ॥ जयकृष्ण न्हु ५१ मो २x दं ८ ॥
बिश्वहरि न्हु ४७ मो २। दं १४ ॥ शिवनान न्हु ४८ मो २। दं २० ॥ जय न्हु ४४ मो २ दं २६ ॥
भागि न्हु ४ दं १६ ॥ नरहरि न्हु ५५ मो १# दं ११ ॥
थिक मो ५२। दं २ ॥ ॥

## पत्राङ्क २१३ ख

छपतक ॥

तु न्हु ७२ मो ३x दं १५ ॥ ज न्हु ६३ मो ३ दं २१ ॥ बि न्हु ५३ मो २x दं २० ॥
म न्हु ३४ मो १x दं २५ ॥ प न्हु ५८ मो २ ॥। दं २० ॥ मा न्हु १८ शुकि ३ ॥
ल न्हु ५८ मो २# दं २० ॥ के न्हु ५३ मो २x दं २० ॥ नु न्हु १३ शुकि २ दं १८ ॥
दे न्हु ३३ मो १x दं १९ ॥ चु न्हु १८ शुकि २ दं १२ ॥ का न्हु ५० मो २x दं २ ॥
प न्हु ४४ मो २ दं २६ ॥ रा न्हु १३ शुकि १ दं २२ ॥ शि न्हु ४७ मो २। दं १४ ॥
भा न्हु ५६ मो २# दं ८ ॥ ल न्हु १७ शुकि २ दं ८ ॥ शि न्हु ५० मो २x दं २ ॥
रा न्हु १० शुकि २ ॥ हा न्हु ३८ मो १# दं १९ ॥ ध न्हु २० शुकि २ दं २० ॥
सु न्हु ४० मो २ दं २ ॥ज न्हु ४८ मो २। दं २० ॥ बि न्हु ४९ मो २। दं २६ ॥
ज न्हु ४३ मो २ दं २० ॥ शि न्हु ३९ मो १# दं २५ ॥ जय न्हु ४२ मो २ दं १४ ॥
भागि न्हु ४ दं १६ ॥ ल न्हु २२ शुकि २ दं २८ ॥ दं२ ॥ तेकन न्हु ३१ दं ६२ ॥
थिक मो ५४x दं १३ ॥ ॥

आषाढ वदि ४ ॥

तुरशि न्हु ५८ मो २# दं २१ ॥ जगत्सिं न्हु २२ मो १ दं १३ ॥ बिश्वनाथ न्हु ६१ मो ३ दं ९ ॥

पद्मसिं न्हु १३ दं ७८ ॥ मानसिं न्हु ३ दं १५ ॥ शंभु(?)राम न्हु ४५ मो २। दं २ ॥
केशवराज न्हु २५ मो १/दं १ ॥ नुगु न्हु २३ मो १ दं १९ ॥ देबिराम न्हु १२ दं ७२ ॥
चुकुटि न्हु ५ दं २० ॥ काशिराम न्हु ३४ मो १x दं २५ ॥ पर्शुराम न्हु ३५ मो १# दं १ ॥
रामचन्द्र न्हु २ दं ८ ॥ शिवहरि न्हु १८ शुकि ३ दं १८ ॥ भागिसिं न्हु ३९ मो १# दं २५ ॥
भिख्वाल न्हु ३६ मो १# दं ७ ॥ रामेश्वर न्हु ३ दं १८ ॥ हाकु देव न्हु २५ मो १ दं १ ॥
धनदेव न्हु ३ दं १२ ॥ सुखुल न्हु ४१ मो २ दं ८ ॥ जयकृष्ण न्हु ४० मो २ दं २ ॥
विश्वहरि न्हु ३२ मो १x दं १३ ॥ जय देव न्हन्हु ३२ मो १x दं १३ ॥
शिवनान न्हु २७ मो १/दं १३ ॥ जय न्हु २८ मो १/दं १९ ॥ नरहरि न्हु ३३ मो १ दं १३ ॥
तेकन न्हु १६ दं ३२ ॥
थिक मो ३४x दं २ ॥
श्रावण सु ४ छपतक बिया ॥

## पत्राङ्क २१४ क

तुरशि न्हु ३८ मो १# दं १९ ॥ बिश्वनाथ न्हु ३२ मो १x दं १३ ॥
काशिराम न्हु १८ शुकि ३ दं १८ ॥ सुखुर न्हु १९ शुकि ३ दं २४ ॥ जयकृष्ण न्हु १५ शुकि ३ ॥
विश्वनाथ न्हु १२ मो १x दं १३ ॥ काशिराम न्हु १८ शुकि ३ दं १८ ॥ सुखुल न्हु १९ शुकि ३ दं २४ ॥
जयकृष्ण न्हु १५ शुकि ३ ॥ बिश्वहरि न्हु १२ दं ७२ ॥ नरहरि न्हु १५ दं ६० ॥
रछेराम न्हु ३१ मो १x दं ७ ॥ भागिसिं न्हु ५ दं२० ॥ जयदेव न्हु ७ दं ४२ ॥
भिंख्वाल न्हु २२ मो १ दं १३ ॥ शिवनान न्हु १९ शुकि ३ दं २४ ॥
देबिराम न्हु ११ दं ६६ ॥ पर्शुराम न्हु १७ शुकि ३ दं १२ ॥ जय न्हु १३ दं ७८ ॥
शिवहरि न्हु १४ दं ८४ ॥ नुगु न्हु १ दं ६ ॥ धनदेव न्हु ३ दं १२ ॥
हाकुदेव न्हु ११ दं ६६ ॥ केशवराम न्हु २२ मो १ दं १२ ॥ जगत्सिं न्हु २१ मो १ दं ७ ॥
पद्मसिं न्हु १८ शुकि ३ दं १८ ॥ मानसिं न्हु ४ दं २० ॥
म्हं ३६८ थिक मो १८ दं ४ ॥ ० ॥
श्रावण शुदि ७
ञलाया लोहो कल्मियाता ज्याला बिया ॥
दं १० काशि न्हु ३१ मो २x दं १२ ॥ दं १० मुतिराज न्हु ३७ मो ३ दं १३ ॥
दं १० देवराज न्हु ३० मो २x दं २ ॥ दं १० बिशेश्वर न्हु ३५ मो २# दं २२ ॥
दं १० बिश्व, न्हु २५ मो २ दं १२ ॥ दं १० दान न्हु ३६ मो ३ दं ३ ॥
दं १० लक्ष्मिसिं न्हु २७ मो २/दं ८ ॥ दं १० अमरसिं न्हु ४० मो ३ दं १३ ॥
दं ७ मानसिं न्हु १० दं ७० ॥ दं ७ जमराज न्हु २४ मो १ दं ४९ ॥
दं ३ एन्द्र सिं न्हु २६ दं ७८ ॥ दं १० मंजुराम न्हु २९ मो २/दं २४ ॥
दं १० कर्म्मराय न्हु ४५ मो ३ दं ३ ॥ दं १० सूर्य न्हु ३५ मो २ दं २२ ॥
दं १० पाहान न्हु ३१ मो २x दं १२ ॥ दं ३ कृष्ण रा, न्हु ३१ दं ९३ ॥
दं १० वंशराम न्हु २२ मो १# दं ११ ॥ दं १० लन्ह मुनि न्हु ४५ मो ३ दं ३ ॥

## पत्राङ्क २१४ ख

दं १० कृष्ण न्हु ३६ मो ३ दं २ ॥ दं १० लन्हसिं न्हु २२ मो १# दं ११ ॥

दं २ लक्ष्मि न्हु ३३ दं ६६ ॥ दं १० पद्मराय, न्हु १८ मो १X दं १ ॥

दं ७ पुनसिं न्हु १३ दं ९१ ॥ दं ७ पुनसिं न्हु १३ दं ९१ ॥ दं ३ हाकु न्हु २४ दं ७२ ॥

दं १० केशव रा न्हु २० मो १X दं २१ ॥ दं ३ कृष्ण सिं न्हु २४ दं ७२ ॥

दं १० मेलम्हा न्हु ३६ मो ३ दं ३ ॥ दं १० कल्यान्सिं न्हु ३५ मो २# दं २२ ॥

दं १० लन्ह जोति न्हु ३६ मो ३ दं ३ ॥ दं १० सूर्य्य मनि न्हु ३७ मो ३ दं १३ ॥

दं ७ मेलम्हा मो, न्हु २८ मो १X दं १६ ॥ दं ७ सुखुसिं मो, न्हु १० दं ७० ॥

दं ३ जगत्सिं मो न्हु २१ दं ६२ ॥ दं ३ मेरु, मो, न्हु २० दं ६० ॥

दं ३ चन्द्रराय मो, न्हु २७ दं ८१ ॥ दं २ मंजुसिं मो, न्हु २९ दं ५८ ॥

दं ३ हरिधर मो, न्हु ९ दं २७ ॥ दं ७ धनसिं मो, न्हु १२ दं ८४ ॥

दं २ पद्मसिं मो न्हु २३ दं ४६ ॥ दं २ लक्ष्मिसिं मो, न्हु २१ दं ४२ ॥

दं २ चन्द्रसिं मो, न्हु १२ दं २४ ॥

**थिक मोटं ७१X दं २८ ॥ ॥**

**आश्विन शुदि ४ एलाया लोहो कल्मिया ॥**

कामि न्हु २२ मो १# दं ११ ॥ मुक्ति न्हु ५ दं ५० ॥ बिशे न्हु १५ मो १/दं १ ॥

बिश्व न्हु १९ मो १X दं १० ॥ दान न्हु १२ मो १ दं १ ॥ लक्ष्मि न्हु १४ मो १ दं २१ ॥

अमु न्हु १० शुकि ३ दं १० ॥ जोग न्हु १३ दं ९१ ॥ एन्द्र न्हु १५ दं ४५ ॥

मंजु न्हु १४ मो १ दं २१ ॥ कर्म्म न्हु ३५ मो २# दं २२ ॥

सूर्य्य न्हु ७९ मो १X दं ११ ॥ पाहाँ न्हु २० मो १X दं २१ ॥

कृष्ण न्हु २१ शुकि २ दं ३ ॥ वंश न्हु ७ दं ७० ॥ लन्हमुनि न्हु २५ मो २ दं १२ ॥

कृष्ण न्हु ३१ मो २X दं १२ ॥ लन्ह न्हु १५ मो १। दं १/लक्ष्मि न्हु २५ दं ५० ॥

पद्म न्हु ७ दं ७० ॥ पुन न्हु १४ दं ९८ ॥ हाकु न्हु १५ दं ४५ ॥

केश न्हु १ दं १० ॥ कृष्णसिं न्हु १ दं ५७ ॥ मेल न्हु २० मो १X दं २१ ॥

कल्यां सिं न्हु २५ मो २ दं १२ ॥ लन्ह जोति शुकि ३ दं १० न्हु १० ॥

मेलम्ह न्हु ३३ मो १# दं २२ ॥ जगत्सिं न्हु १९ दं ५७ ॥ मेरु न्हु २७ दं ८० ॥

चन्द्र न्हु २२ दं ६६ ॥ मंजुसिं न्हु २२ दं ४४ ॥ हरिधर न्हु ९ दं २७ ॥

धनसिं न्हु ५ दं ३५ ॥ प म सिं न्हु २५ दं ५० ॥ लक्ष्मि सिं न्हु २० दं, ४० ॥

चन्द्रसिं न्हु १५ दं ३० ॥

थिक मो ३६ शुकि २ दं १० ॥ ॥

माघ सु २ छपतक बिया ॥

दं १० कासिं न्हु २६ मो २ दं २२ ॥ दं १० मुति रा न्हु ३१ मो २X दं १२ ॥

दं १० देवराज न्हु २७ मों २। दं २ ॥ दं १० बिशेश्वर न्हु ३० मो २X दं २ ॥

दं १० बिश्व न्हु २९ मो २ दं २९ ॥ दं १० दान न्हु २१ मो १# दं १ ॥

दं १० लक्ष्मिसिं न्हु २४ मो २ दं २ ॥ दं १० अमर सिं न्हु २७ मो २। दं २ ॥

दं ७ मानसिं न्हु २२ मो १। दं ५ ॥ दं ७ जोगाराज न्हु २९ मो १X दं १० ॥

दं ३ एन्द्सिं न्हु ३० शुकि ३ ॥ दं १० मंजुराज न्हु २४ मो २ दं २ ॥
दं १० कर्म्मराज न्हु २८ मो २। दं १२ ॥ दं १० सूर्य्य न्हु ३१ मो २x दं १२ ॥
दं १० पाहान न्हु २९ मो २/दं २२ ॥ दं ३ कृष्णराज न्हु ३१ शुकि ३ दं ३ ॥
दं १० वंशराज न्हु २८ मो २। दं १२ ॥ दं १० लन्ह मुनि वादे न्हु २५ मो २ दं १२ ॥
दं १० कृष्ण न्हु २६ मो २ दं २२ ॥ दं १० लन्हसिं न्हु २३ मो १# दं २१ ॥
दं २ लक्ष्मिधर न्हु २३ दं ४६ ॥ दं १० पद्मराय न्हु १० शुकि ३ दं १० ॥
दं ७ पुनसिं न्हु १३ शुकि ३ दं १ ॥ दं ३ हाकु न्हु २२ दं ६६ ॥
दं १० केशवराम न्हु १५ मो १ दं ३१ ॥ दं ३ कृष्णसिं मोचा न्हु १५ दं ४५ ॥
दं १० समर सिं न्हु १६ मो १ दं ४१ ॥ दं १० मेलम्ह न्हु २० मो १x दं २१ ॥
दं १० कल्यासिं न्हु २० मो १x दं २१ ॥ दं १० रत्न जोति न्हु १९ मो १x दं ११ ॥
दं १० सूर्य्य मनि न्हु १७ मो १/

## पत्राङ्क २१५ ख

दं २१ ॥ दं ७ मेलम्ह न्हु १९ मो १ दं १४ ॥
दं ७ सुखुसिं न्हु २० मो १ दं २१ ॥ दं ३ जगत्सिं न्हु १९ दं ५७ ॥
दं ३ मेलु न्हु १९ दं ५७ ॥ दं ३ चन्द्राम न्हु १३ दं ३९ ॥
दं २ मंजुसिं न्हु १० दं २० ॥ दं ३ हरिधर न्हु ७ दं २१ ॥
दं ७ धनसिं न्हु ५ द. ३५ ॥
थि मो ५६x दं १६ ॥ ॥
फाल्गु। सु ५ छपतक ॥
कासि न्हु २८ मो २ दं ४२ ॥ मुति न्हु २६ मो २ दं २२ ॥
देव न्हु १५ मो १ दं ३१ ॥ बिसे न्हु २४ मो २ दं २ ॥
बिश्व न्हु २८ मो २ दं ४२ ॥ दान न्हु ३१ मो २x दं १२ ॥
लक्ष्मि न्हु २७ मे २ दं ३२ ॥ अम न्हु २७ मो २ दं ३२ ॥
मान न्हु १९ मो १ दं १२ ॥ जोग न्हु ३२ मो १# द १५ ॥
एन्द्र न्हु २४ दं ७२ ॥ मंजु न्हु २४ मो २ दं २ ॥ क्म्र्म न्हु ३० मो २x दं २ ॥
सूर्य्य न्हु २८ मो २ दं ४२ ॥ पाहाँ न्हु १९ मो १x दं ११ ॥
कृष्ण न्हु ३२ दं ९६ ॥ वंश न्हु २३ मो १# दं २१ ॥ लन्ह न्हु ३२ मो २x दं २२ ॥
कृष्ण न्हु ३० मो २x दं २ ॥ लन्ह न्हु २१ मो १# दं १ ॥
लीक्ष्मष न्हु ३० दं ६० ॥पुन न्हु ६ दं ४२ ॥ हाकु न्हु २८ दं ८४ ॥
केश न्हु १९ मो १ दं ७१ ॥ कृष्ण न्हु २२ दं ६६ ॥ मेल न्हु २१ मो १x दं १ ॥
कल्यां न्हु २६ मो २ दं २२ ॥ रन्ह न्हु २३ मो १# दं २१ ॥
सूर्य्य न्हु २६ मो २ दं २२ ॥ मेल न्हु २८ मो १x दं १७ ॥
सुखु न्हु २७ मो १x दं १० ॥ जग न्हु २४ दं ७२ ॥
मेरु न्हु १७ दं ५१ ॥ चन्द्र न्हु २९ दं ८७ ॥ मंजु न्हु २० दं ४० ॥
हरि न्हु २८ दं ८३ ॥ धन न्हु २४ मो १ दं ४८ ॥ दं २ पमसिं न्हु २७ दं ५४ ॥

दं २ लक्ष्मिसिं न्हु १२ दं २४ ॥ दं २ चन्द्रसिं न्हु ६ दं १२ ॥
थिक मो ५८# दं २१ ॥ ॥
चैत्र शुदि ११ छ्पतक ॥
कासि न्हु २९ मो २ दं ५२ ॥ मुति न्हु ३३ मो २# दं २ ॥
देव न्हु ११ शुकि ३ दं २० ॥ बिश्व न्हु ३० मो २x दं २ ॥

## पत्राङ्क २१६ क

दान न्हु १७ मो १ दं ५१ ॥ लक्ष्मि न्हु २७मो २ दं ३२ ॥
अमरसिं न्हु ३१ मो २x दं १२ ॥ मानसिं न्हु ७ दं ४९ ॥
जोगरा न्हु ६ दं ४२ ॥ एन्द्रसिं न्हु ३३ मो १# दं २२ ॥
मंजुरा, न्हु २७ मो २। दं २ ॥ कर्म्म रा, न्हु ३३ मो २# दं २ ॥
सूर्य्य न्हु १७ मो १ दं ५७ ॥ पाहान न्हु २६ मो २ दं २२ ॥
कृष्ण रामो, न्हु १९ दं ५७ ॥ वंश रा न्हु २८ मो २ दं ४२ ॥
लन्ह मुनी न्हु २२ मो १# दं ११ ॥ कृष्ण न्हु ३४ मो २# दं १२ ॥
लन्हसिं न्हु ३२ मो २x दं २२ ॥ लक्ष्मिधर मो, न्हु ३२ दं ६४ ॥
पुनसिं मो न्हु २३ मो १ दं४२ ॥ हाकु मो न्हु २१ दं ६३ ॥
केशव, न्हु २१ मो १# दं १ ॥ कृष्णसिं मो न्हु २८ दं ८४ ॥
मेलम्हा न्हु १८ मो १x दं १ ॥ कल्याणसिं न्हु ३५ मो २# दं २२ ॥
लन्हजोति न्हु २९ मो २ दं ५२ ॥ सूर्य्य मो न्हु ३२ मो २x दं २२ ॥
मेलम्हा मो, न्हु ३१ मो १# दं ९ ॥ सुखुल मो न्हु ३५ मो २ दं ७ ॥
जगत्सिं मो न्हु ३२ दं ९६ ॥ मेलु मो न्हु २६ दं ७८ ॥
चन्द्रराम मो, न्हु ३२ दं ९६ ॥ मंजुसिं न्हु २२ दं ४४ ॥
हरिधर न्हु १९ दं ५४ ॥ धनसिं न्हु ३१ मो १# दं ८ ॥
पद्मसिं, न्हु ३१ दं ६२ ॥ लक्ष्मिसिं मो न्हु २३ दं ४६ ॥
यन्द्रसिं न्हु ३० दं ९० ॥ मंजुर न्हु ३० मो २। दं २२ ॥
कर्म्मरा, न्हु १८ मो १x दं १७ ॥ सूर्य्य न्हु २८ मो २ दं ४२ ॥
पाहान न्हु २७ मो २। दं २ ॥ कृष्ण रा, न्हु २८ दं ८४ ॥
बंशरा न्हु १२ मो १ दं १ लन्ह मु, न्हु २८ २ दं ८४ ॥
बंशरा

## पत्राङ्क २१६ ख

न्हु १२ मो १ दं १ ॥ लन्ह मु, न्हु २८ मो २ दं १२ ॥
पद्मरा न्हु १४ मो १ दं २१ ॥ कृष्ण न्हु ३६ मो ३ दं ३ ॥
न्हु १४ मो १ दं २१ ॥ कृष्ण न्हु ३६ मो ३ दं ३ ॥
लन्हसिं न्हु २३ मो १# दं २१ ॥ लक्ष्मिधर न्हु १६ दं ३२ ॥
पुनसिं न्हु १३ दं ९१ ॥ हाकु न्हु २५ दं ७५ ॥ केशव न्हु १ दं १० ॥

कृष्णसिं न्हु १ दं १०# मेलम्हा न्हु ३० मो २x दं२ ॥ कल्याण सिं न्हु ९ दं ९० ॥
लन्हजोति न्हु १९ मो १x दं ११ ॥ सूर्य्य म न्हु २६ मो १ दं २६ ॥
मेलम्हा मो न्हु २५ मो १ दं ५६ ॥ सुखुल न्हु १२ दं ८४ ॥ जगत्सिं न्हु १८ दं ५४ ॥
मेलु न्हु १३ दं ३६ ॥ चन्द्रराम न्हु १० दं ३० ॥ मंजुसिं न्हु २३ दं ४६ ॥
धनसिं न्हु १४ दं ९८ ॥ पद्मसिं न्हु २१ दं ४२ ॥ लक्ष्मिसिं न्हु ६ दं १२ ॥
चन्द्रसिं न्हु १५ दं ३० ॥
थिक मो ४८। दं २० ॥ ॥
छपतक ॥
कासि न्हु ४ दं ४० ॥ बिश्व न्हु ४६ मो ३# दं १ ॥ अमरसिं न्हु ३० मो २x दं २ ॥
मानसिं न्हु ३० मो १# दं १ ॥ योगरा न्हु ३३ मो १# दं १२ ॥ मंजुराज न्हु ५४ मो ४x दं ४ ॥
कर्म्मरा न्हु ५३ मो ४ दं ५४ ॥ सूर्य्य न्हु ४९ मो ४ दं १४ ॥ पाहान, न्हु २१ मो १# दं १ ॥
कृष्ण रा, न्हु २५ दं ७५ ॥ वंशराज, न्हु ४५ मो ३# दं ३ ॥ रन्हमुनि न्हु ४९ मो ४ दं १४ ॥
कृष्ण, न्हु ५ दं ५० ॥ लन्ह......... न्हु ३६ मो ३ दं ३ ॥ लक्ष्मिधर मो न्हु ३२ दं ६४ ॥
पद्मराय न्हु २४ मो २ दं २ ॥ धर्म्म देव वादे न्हु ३९ मो ३ दं ३३ ॥
सलिक, न्हु ३६ मो ३ दं ३ ॥ पुनसिं मो न्हु २८ मो ......... दं १७ ॥
लन्ह योति न्हु ३७ मो ३ दं १३ ॥ सूर्य्यमनि, न्हु ३४ मो ३४ मो २# दं १२ ॥
मेलम्हा मो न्हु ७ दं ४९ ॥ सुखुर, न्हु ३१ मो १# दं ८ ॥
जगत्सिं, न्हु २२ दं ६६ ॥ धनसिं न्हु ३० मो १# दं १ ॥
लक्ष्मिसिं न्हु ३४ दं ६८ ॥ सुखुराय, न्हु ३८ मो ३ दं २३ ॥
थिक मोटं ६५ ॥ दं २१ ॥ ॥
क्वतोवाल म्हं २ नष्ट श्रावण वदि १२ ॥
मंजुराज न्हु ३३ मो २ ॥ ॥
कर्म्मराज न्हु ४

## पत्राङ्क २१७ क

मो ३ दं ४० ॥ लन्हसिं न्हु ३५ मो ३ दं १० धा ॥
सूर्य्य, न्हु ३८ मो ३ दं २० ॥ धर्म्मदेव, न्हु ३२ मो २ दं ८० ॥
वंशदेव न्हु ३३ मो २# ॥ बिश्व, न्हु ३६ मो ३ ॥
पाहान न्हु २९ मो २ दं ५० ॥ लन्हमुनि, न्हु ४० मो ३ दं ४० ॥
कृष्णराज, चो , न्हु ३७ मो १ दं ९ घा ॥ रन्हयोति, न्हु १७ मो १ दं ५० ॥
रक्ष्मी धल, मो, न्हु २८ दं ५६ ॥ चन्द्रसिं, मो, न्हु २७ दं ५४ ॥
मेरु, मो, न्हु १० दं ३० ॥ थिक मोटं ३० दं ४ ॥ थिक म्हं ४३५ ॥
थ्व चितायाक, बिशेश्वर, लधुनाथ, धनसिं, गंगाराम ॥ ॥
सम्वत् ८२३ वैशाष सु ३ छे प्रतिष्ठायाता-वलि पा २५ द्वन्दु ४०

निवत ४० मिला निवत २ ग्वलजा २ आरति २ चलपति २
चता माढे कु १ चफु मंढे जु २६ गोग्रास १ कुम्हल भु १ ङ सलै १
सुखुला सलै १ क्षीर जा कु १ चि चेकन सबुन पेश्चा १, सबुन, दुगु म्हं १ ॥ ॥

ङतापोललयाता -
ङ सलै १, सुखुला सलै १, समज पेश्चा १, द्वन्दु २४, निबत २४,
मेला निउत २, ग्वलजा २, वलिभाल ३,चफु मंढे जु ६, चतामढे कु १,
मेश म्हं १, दुगु म्हं १ ॥ ॥

पूर्व्व देवलचा-
समज पेश्चा १, ङ सलै १, सुखुला सलै १, द्वन्दु १२, निउत १२,
मेला निउत १, ग्वलजा १, वलि पा १, चफु मढे जु २, चता मंढे जु १,
दुगु म्हं १ ॥ ॥

दक्षिण देवलचा -
समय पेश्चा १, ङ सलै १, सुखुला सलै १, द्वन्दु १२ निउत १२,
मेला निउत १, ग्वलजा १, वलि पा १, चंफु मंढे जु २, चता माढे जु १,
दुगु म्हं १ ॥ ॥

पश्चिम देवलचास-
समज पेश्चा १, ङ सलै १, सुखुला सलै १, द्वन्दु १२, निउत १२,
मेला निउत १, ग्वलजा १, वलि पा १, चफु मंढे २, चता मंढे जु १, म्हं १ दुगु ॥ ॥

उत्तर देवलचा स -

## पत्राङ्क २१७ ख

समज पेश्चा १, ङ सलै १, सुखुला सलै १, द्वन्दु १२, निउत, मेला निउत १,
ग्वलजा १, वलि पा १, चफु मंढे जु २, चता मंढे जु १, दुगु म्हं १ ॥ ॥

श्री भैरवजुस्तं-
ङ सलै १, सुखुला सलै १, द्वन्दु १२, निउत १२ मेला निउत १,
ग्वलजा १, वलि पा १, चफु मंढे जु ४, चता मंढे कु २, दुगु म्हं २ ॥ ॥

श्री ३ भैरवस्तं कोवने
द्वन्दु १२, निउत १२, मेला निउत १, ग्वलजा १, चफु मंढे जु २, चता मंढे जु १,
सकज पेश्चा १, ङ सलै १, सुखुला सलै १, म्हं १ मेश, भेवतवलि १ ॥ ॥

फले याता-
समज पेश्चा १, ङ सलै १, सुखुला सलै १, द्वन्दु २४, निउत २४,
मेला निउत २, ग्वलजा २, वलि पा २१, चफु मंढे जु २२, चतामंढे जु २,
भेवत वलि पा १, दुगु म्हं १ ॥ ॥

देशवलियाता-
समज पेश्चा १, ङ सलै १, सुखुला सलै १, चफु मंढे जु १, चता मंढे जु १,
खासि ग्व १ ॥ ॥

सोथान दथुयाता-
ङा सलै १, सुखुला सलै १, सबुन पेश्चा, १, द्वन्दु १२, निउत १२,
मेला निवत २, गोलजा २, खाल ८०, भेवत वलि पा ६३,
चफु मंढे जु ६४, चता मंढे जु २, दुगु म्हं १, बोकल भेवत पा १,
चि चेकन मालक्व सबुन मालको ॥ ॥

सोथान जव -
ङा सलै १, सुखुला सलै १, सबुन पेश्चा १, द्वन्दु १२ निउत १२,
मेला निउत २, ग्वलजा २, चफु मंढे ३६, चता मंढे जु २, भेवत
वलि ३६, दुगु म्हं १, बोकल भेवत पा १, चि चेकं सबुन
मालक्व ॥ ॥

सोथान खव-
ङा सलै १, सुखुला सलै १, सबुन पेश्चा १, द्वन्दु १२, निउत १२,
मेला निउत २, ग्वलजा २, चफु मंढे जु ३६, चता मंढे जु २, भेवत वलि पा ३२,
दुगु म्हं १, बोकल भेवत १, चि चेकन सबुन मालको ॥ ॥

## पत्राङ्क २१८ क

**श्री ३ दुमाजुस्तं म्हं १ हास ॥ ॥**

होम यायता, गो ग्रास भुचा १, कुम्हल भुचा १, वलि पा ९, द्वन्दु ६०,
निउत ६०, जालेडे ग्व २, मेला निउत पु ४, ग्वलजा ग्व ४,
आरति १, चलपति १ ॥ ॥
स्नानयाता, आरति १, चलपति १ ॥ ॥
लुययाता, एल मंढे पेश्चा २ ॥ ॥
होमयाता, चतामंढे फं २, चफु मंढे जु १४, समज पेश्चा १,
ङा सलै १, सुखुला सलै १, ङा कु १, ग्व २० खेज, पंला ता १,
तेतल, चलखुन, चला ला, चुसा ला, फा ला, दुगु म्हं २ ॥ ॥
न्ह्यथु कुन्हु थण्डिलोध्दारयाता, द्वन्दु १, निउत १, समज पेश्चा १,
ङा सलै १, सुखुला सलै १, चफु मंढे जु २, चतामाढे कु २,
खेज ग्व २०, ङा कु १, पंला ता १, तेतल,
चलखुन, चला ला, फा ला, चुसा ला ॥ ॥
कुम्हल पूजायाता, कुम्हल पूजा जु १, चफु मंढे जु १, चतामाढे कु २,
ङा सलै १, सुखुला सलै १, समज पेश्चा १, हास म्हं १, ङा कु १,
खेज ग्व ३०, पंला ता ८, पाङा ता ८, द्वालचा ता ८, सुवालया ता ८,
कोबिधलि ग्व २, दुदुदाया कु १, बजि फं २, धासाता ६, मूल ता ४,
लप्ते थु ३०, खलिका, माढे ता ४ जोलन म्हं ३० म्हास्ता, मरच चूर्ण
सलै १, जील चि सलै १, धेल कु १, साखर कु १, मोकसिर ता ४ जोलन
प्वल ३०, बेलचि तो १, साधान ता २, सेसा ॥ ॥

ङाथान वलियाता, समज पेश्चा ५, ङा सलै ५, सुखुला सलै ५,
द्वन्दु ६०, निउत ६०, मेला निउत ५, गोलजा ५, बोकल भेवत ५,
सलै वलि ३७, चफु मंढे जु ४२, चता मंढे पा १०, दुगुम्ह ५,
चि, चेकं, सबुन मालक्व ॥ ॥
ब्रम्ह भोजयाता पैचाल जुक्व दयके -
पंला ता ८, पाङा ता ८, द्वालचा ता ८,

## पत्राङ्क २१८ ख

सुवाल्या ता ८,
मूल ता ८, धासा ता ८ ॥ ॥
परमान, अत्मल चितायाकपनिस्त पैचाल जुको दयके ॥
पंला ता ६, पाङा ता ६, द्वालचा ता ४, सुवाल्या ता २, धासा ता ६,
मूल ता २ ॥ ॥
व्यपारि, म्होययाता पैचाल जुको दयके, पंला ता ४, पाङा ता ४,
धासा ता ४, सुवाल्या ता २ ॥ ॥
चतुर्थि कुन्हु याता, आलोक जोलन, पैचाल जुको दयके, पंला ता २,
पाङा ता २, जाके के ता ४, द्वालचा ता २, सुवाल्या ता २, धलि, दुदु,
धेल, साख, लप्ते, बजि, खलिका, मोकसिल ता २ ॥ ॥
चतुर्थि कुन्हु ङाता पोललयाता, म्हं १ हास, ङा सलै १, सुखुला सलै १,
समज पेश्चा १ ॥
समज बिययाता- छुया ला मालक्व, सबुन मालको, चि चेकन मालक्व ॥
थ्वते मा धलोत ॥ ॥
सं ८२३ वैशाष सु ३ छे प्रतिष्ठायाता, भिमानन्द याताया, पुनसिं
धर्ब्बायाके सेवा कु काया ॥
हल ३६ पनाति ङा, ग्व २० हास खेज, म्हं १ तेतल, ख १ चला ला,
ख १ चुसा ला, म्ह १६ चलखुं, भे ४ लप्ते, फं १ व्लतधलि,
पाथुल, ग्व ५ भोयु फतसे, ग्व ५ लावन फसो(?), कु ३ पाथु,
कु ३X पकलृन, कु ३ हे, ग्व ६ धवक, पु ६ पन्हिल, पु २ चुपे,
कु १X पलाख, फं ७ म्वाच, फं १२ क्वात धलि ॥
छत्रसिंजुयाके काया,
आ ७ सबुन, फं १ चा कु ॥ ॥
शिवनानजुपनिस्के काया,
फं १५ क्वात धलि, फं ४X क्वात, फं २ दुदु, कु १ दुदु, फं १४ क्वात,
फं ४ क्वाच ध ॥ ॥
हाङाया ल्याख,
शुभलापनिस्ता पोतसुयाकाया, बय, खुन्हया म्हं ७, म्हं ४९ थिक,

फं १५ जाके, फं १५ बजि ॥ ॥
वैशु १, उपलसिं, वंशिधर, जयसिंपनिस्के काया,
आ ६ जाके, आ ४

## पत्राङ्क २१९ क

बजि, आ १ हाकु के, फं ६X बजि फं
आलोग के, फं १०, फं ६X फं ३, कु १ चेकन, फं ८ फं ३ कु २ चि,
चि कुलेन कु २, तो ८ हिं, कु २ प्र १ जिल, कु १६ सुपाचुं, कु ३ हलल,
फं ५X प्लका, कु १० हामल, कु ६ तुमल, कु ३ सुठ चुं, कु १ आव्वात,
पं १X मरच, कु ३ सा से, तो ८ बेलचि, कु १ साख, कु ४ गुगु ङा,
प्र १ यालागुलि, फं २ कशुर, कु ५ थासा कापोल, ग्व १ मकाका साख,
फं ४ उल, कु ५X मुक बु ॥
फं २५ कु ३ चेकं थिक पिकाया, फं १२ चि थिक, आ ६ जाके,
आ १ हाकु के थिक, आ ६ फं ५ बजि, थिक, आ ७ सबुन,
कु ४ चाकु थिक, आ ५ कु २ क्वात धलि थि, कु ९ दुदु थिक ॥ ॥
ज्यापालपनिस्ता बँ थिलका नाख काय्काया बय बिया-
कु ७ जाके, कु ७ बजि सुभला न्हु ७ ॥
कु ६ जाके, कु ६ बजि गंगा न्हु ६ ॥
कु ६ जाके, कु ६ बजि लोता न्हु ६ ॥
कु ६ जाके, कु ६ बजि जमुना न्हु ६ ॥
कु ६ जाके, कु ६ बजि पुनावति न्हु ६ ॥
कु ६ जाके, कु ६ बजि बसुन्धरा न्हु ६ ॥
कु ६ जाके, कु ६ बजि भोनि न्हु ६ ॥
फं ४ कु १ प्वत सुया बय थिक ॥ ॥
जा पूजा दयके-
गो ग्रास भुजा १, कुम्हल भुजा १, वलि पा ११, द्वन्दु ४०,
निउत ४०, मेला नेउत २, ग्वलजा २, आरति १, चलपति १,
जाले दे २, चफु मंढे जु १४, चता माढे के फं १, समय पेश्चा ग्व १,
ङा सलै १, सुखुला सले १, एल मंढे पेश्चा २, फाला, तेत ला,
चला ला, चुसा ला, चलखुन, पंला ता १, दुगु म्हं १ ॥ ॥
कर्म्मवलि यातं
समय पेश्चा ग्व १, ङा सलै १, सुखुला सलै १, द्वन्दु १२, नेउत १२,
मेला निउत १, ग्वलजा १, चफु मंढे जु ७, वलि पा ७,
चता माढे पा २, दुगु म्हं १ ॥ ॥

## पत्राङ्क २१९ ख

देवलचा पेग्वलसं, समय पेश्चा ग्व ४, ङा सलै ४, सुखुला सलै ४,
वलि पा ४, द्वन्दु ४८, नेउत ४८, मेला निउत ४, ग्वलजा ४,
चता मंढे पा ८, चफु मंढे जु ८, दुगु म्हं ४ ॥
सुवाल्या ता ४, पंला ता ४, पाङा ता ४, द्वालचा ता ४, धासा ता ४,
ङा कु १, खेज ग्व १२, बजि फं २, कोबि धलि ग्व १, दुदु दाया कु १,
क्वातल धलि, चि, चेकन, हिं जिल, पालु, हलडि, सुपाचुन,
लप्ते, आरोग के, केता २ ॥
दुमाजुस्तं म्हं १ हास ॥ भैरवस्तं म्हं १ हास ॥
समज बियता, सबुन, चि चेकन, छ्वया ला ॥
थ्व चिता याक हाकुजु, सि सिं, मनहोलसिं, महातसिं, भागिराम ॥
सं ८२३ श्रावण वदि ११ पाथ धुनका पूजा जु १, ताय सलै १,
पतवास सलै १, धुन पु १०, जजमका पु १०, इताल थु २,
चेकन प्र २, दृष्टि जु २ तव, कर्णपताका जु २, पंचपताका जु ३,
अदुवाल पा २, समय पेश्चा ग्व २, ङा सलै १, सुखुला सलै १,
न्यान धडिचा ग्व १, न्यान धारा ग्व १, द्वन्दु १२, नेउत १२, गोलजा १,
मेला निउत १, वलि पा १, चफु मंढे जु ४, चता मंढे पा २, पंचामृत
सलै १, धुपवास पो १, सिधल पो १, सिधल, से, स्वान,
दुगु म्हं २, दक्षिणा दं ७, छ्वाय ग्वय ग्व १०, अक्षत सलै १,
पुवाके कु १ ॥ ॥
कोनेयाता, पूजा जु १, ताय सलै १, पतास सलै १, धुन पु ४, जजमका पु ४,
इताल थु १, चेकन प्र १, दृष्टि जु १, तव कर्णापताका जु १ पंच-
पताका जु २, अदुवाल पा १, समय पेश्चा ग्व १, ङा सलै १,
सुखुला सलै १, न्यान धडिचा ग्व १, न्यान धारा ग्व २, द्वन्दु २४,
नेउत २४, मेला नेउत १, ग्वलजा १, कों धा वलि पा १,
चफु मंढे जु २, चता मंढे पा २, पंचामृत सलै १, धुपवास पो १,
सिधर तं १, से, स्वान, सिधर, मेश म्हं १, दक्षिणा दं ७,
सगा ग्वय ५,

## पत्राङ्क २२० क

अर्ध पात्र ग्व १, माच पु १, अर्धा ग्व १, माच पु १ ॥ ॥
ङातापोललयातं पूजा ज्व १ तायसलै १, पतवास सलै १, धुन पु १०, जजमका पु १०, चेकन
ल्प ३, इताल थु २, समज पेश्चा ग्व १, सुखुला सलै १,
न्यान धडिचा ग्व १, न्यान धारा ग्व १, दृष्टि जु ३ तव, कर्णपताका जु ३,
पंचपताका जु ४, अदुवाल पा ३, पंचमृत सलै १, सिधर तं १,

द्वन्दु २४, नेउत २४, गोलजा २, मेला नेउत २, वलि पा ३,
चफु मंढे जु ६, चता मंढे पा २, धुपवास पो १, से, स्वान, सिधल, दुगु म्हं १,
मेश म्हं १, दक्षिणा दं ७ ॥ ॥ पंला ता ४, पाङा ता ४, धासा ता ४,
द्वालचा ता ४, सुवाल्या ता ४, बजि, कोबि धलि दुबिया, मूलता २, खलिका,
लप्ते, मोकसिया ता ४, आति ता माथा ता धेल साखल ॥ समज बिय
याता, सबुन, ङा सुखुला, चता मंढे, ङा, खेज, ग्व २, पंला ता १,
द्वालचा ता १, लप्ते ॥ दुवनेयाता- मता पूजा जु ५, दक्षिणा दं १८ ॥
ग्व ४ देवलचायातं मता पूजा जु ४ दक्षिणा दं ८ ॥
पाथ याङा धुनकेयाता-
जु १ पूजा, पा १ धलि, ग्व १ समज पेश्चा, ङा सलै १, सुखुला सलै १,
चता मंढे पा २, चफु मंढे जु १, न्यानधारा ग्व १, वस्त्र जु १, दक्षिणा ॥ ॥
मो २ पिफोङा, दं २० सियु भाडा, दं १८ दुवनेयाता, दक्षिणा दं ३० सरता
देवस्ता दक्षिणा, दं ४ सगा ग्वय, पा १ मूल नं, दं ५१ च्यायता दं ६
न्यान दं ५ धलचा धारा, दं १७ पात दं ६ सिध, दं ६ स्वान ॥
मो १। दं १० हाङा थिक ॥ दं ७८ लें थिक ॥
थ्व चितायाक, शिवहरि, छत्रसिं, जगत्सिं, धनसिं, महेन्द्र सिं ॥ ॥
सम्वत् ८२२ मार्ग्ग शिर, शुदि १२ सोमवार ङाता पोलल देवल ज्यास
कल्मियाता मुदि बिया-
सो ग्व २७, ग्व ३७ अं, ग्व २० बु, ग्व ३४ वृ, ग्व ४४ शु, ग्व ४२ श,

## पत्राङ्क २२० ख

ग्व ४६ आ, ग्व ४४ सो, ग्व ४० अं, ग्व ३३ बु, ग्व ३८ वृ, ग्व ५० शु,
ग्व ४५ श, ग्व ३६ आ, ग्व ३५ सो, ग्व ४० अं, ग्व ३७ बु, ग्व ४५ वृ ॥ ॥
पौष शुदि १, ग्व ४५ शु, ग्व ३३ श, ग्व ४८ आ, ग्व ३६ सो, ग्व ३८ अं,
ग्व ३६ बु, ग्व ३७ वृ, ग्व ४२ शु, ग्व ३५ श, ग्व ४२ आ, ग्व ४४ सो,
ग्व २३ अं, ग्व ५० बु, ग्व ४० वृ, ग्व ४७ शु, ग्व ४२ श, गव ४३ आ,
ग्व ३७ सो, ग्व २७ अं, ग्व ३५ बु, ग्व २९ वृ, ग्व ३९ शु, ग्व ४० श,
ग्व ३५ आ, ग्व ४२ सो, ग्व ३९ अं, ग्व २९ बु, ग्व ३४ वृ, ग्व ३८ शु,
ग्व ३३ श, ॥ ॥
माध शु १, ग्व ३० आ, ग्व ४४ सो, ग्व ३८ अं, ग्व ३७ बु, ग्व १८ वृ,
ग्व ३७ शु, ग्व ४७ श, ग्व ३६ आ, ग्व ३२ सो, ग्व ३८ अं, ग्व ३७ बु,
ग्व २८ वृ, ग्व ४४ शु, ग्व ३७ श, ग्व ३२ आ, ग्व ४६ सो, ग्व ४२ अं,
ग्व ३१ बु, ग्व २९ वृ, ग्व २२ शु, ग्व २१ श, ग्व २२ सो, ग्व २६ अं,
ग्व ११ बु, ग्व १५ वृ, ग्व ९ शु, ग्व ११ श, ग्व १२ आ ॥ ॥
फाल्गुण सु १, ग्व ६ सो, ग्व ५ अं, ग्व ५ बु, ग्व ३ वृ, ग्व ६ शु,
ग्व ४ श, ग्व २७ आ, ग्व २१ सो, ग्व १४ अं, ग्व २० बु, ग्व २५ वृ,

ग्व २५ शु, ग्व ३५ श, ग्व ३३ आ, ग्व २३ सो, ग्व ३५ अं, ग्व ३० वृ,
ग्व ४५ शु, ग्व ४१ श, ग्व ४७ आ, ग्व ४२ सो, ग्व ३० अ, ग्व ३५ बु,
ग्व ४३ वृ, ग्व ४९ शु, ग्व ८ श, ग्व ४ आ, ग्व ९ सो, ग्व १९ अं ॥ ॥
चैत्र शुदि १, ग्व २२ वु, ग्व ३२ वृ, ग्व ३६ शु, ग्व २७ श, ग्व ३२ आ,
ग्व ३१ सो, ग्व ४३ अं, ग्व १८ बु, ग्व १५ वृ, ग्व ८ शु, ग्व ७ सो,
ग्व २६ अं, ग्व ३१ बु, ग्व २८ वृ, ग्व ३२ शु, ग्व २६ श, ग्व २७ आ,
ग्व ३१ सो, ग्व २४ अं, ग्व २७ बु, ग्व १५ वृ, ग्व ३७ शु, ग्व ३२ श,
ग्व ३२ आ, ग्व २९ सो, ग्व ३५ बु, ग्व ३६ वृ, ग्व ४१ शु, ग्व ३३ श ॥ ॥
वैशाष शु १, ग्व १५ आ, ग्व २२ सो, ग्व ३२ अं, ग्व ४८ बु, ग्व ३५ वृ,
ग्व ४८ शु, ग्व ४२ श, ग्व ३७ आ, ग्व ४५ सो, ग्व ३७ अं, ग्व ४१ बु,
ग्व २३ वृ, ग्व २१ शु, ग्व २१ श, ग्व ३१ आ, ग्व ३४ सो, ग्व ३३ अं,
ग्व २४ बु, ग्व २४ वृ, ग्व ३६ शु, ग्व २७ श, ग्व ९ आ, गव २० सो,
ग्व ७ अं,

## पत्राङ्क २२१ क

ग्व १० बु, ग्व ६ वृ, ग्व ४ शु, ग्व ४ श, ग्व १ सो, ॥ ॥
ज्येष्ठ शुदि १, ग्व ३ अं, ग्व ४ बु, ग्व ६ वृ, ग्व ५ शु, ग्व २ श,
ग्व ५ श, ग्व ३ आ, ग्व १३ सो, ग्व ६ अं, ग्व १ बु, ग्व ८ वृ,
ग्व २१ शु, ग्व २२ श, ग्व १५ आ, ग्व २ सो, ग्व २ वृ, ग्व ४ श, ग्व १ आ ॥ ॥
आषाढ शु, १, ग्व ४ शु, ग ६ वृ, ग्व ९ शु, ग्व १३ श, ग्व १४ आ,
ग्व ९ सो, ग्व ५ बु, ग्व ४ वृ, ग्व १ आ, ग्व ४ सो, ग्व ५ अं,
ग्व १५ वृ, ग्व ४ शु, ग्व ११ आ, ग्व १० सो, ग्व १ अं, ग्व ३ वृ,
ग्व ७ शु, ग्व ९ श ॥ ॥
श्रावण शु १, ग्व २ वृ, ग्व ८ शु, ग्व २१ श, ग्व ११ आ, ग्व १५ सो,
ग्व १६ बु, ग्व १८, ग्व १४ शु, ग्व १८ श, ग्व १६ सो, ग्व १२ अं,
ग्व १५ बु, ग्व १५ वृ, ग्व १३ शु, ग्व ९ श, ग्व ९ आ, ग्व २१ सो,
ग्व १२ अं, ग्व ६ बु, ग्व ८ श, ग्व १८ आ ॥ ॥
भाद्र पद शुदि १, ग्व १४ सो, ग्व १८ अं, ग्व १२ बु, ग्व ११ वृ, ग्व १३ शु,
ग्व १५ श, ग्व १० आ, ग्व ३ सो. ग्व ११ अं, ग्व १५ बु, ग्व १६ वृ,
ग्व १४ शु, ग्व ११ श, ग्व १६ आ, ग्व ५ सो, ग्व २५ अं, ग्व २८ बु,
ग्व १८ वृ, ग्व १४ शु, ग्व १८ श, ग्व १५ आ, ग्व १४ सो, ग्व १४ अं,
ग्व २८ बु, ग्व १४ वृ, ग्व २० शु, ग्व २९ श, ग्व २३ आ, ग्व १२ सो,
ग्व ३१ अं ॥ ॥
आश्विन शु १, ग्व १० बु, ग्व २ वृ, ग्व १८ शु, ग्व १९ शु, ग्व १६ आ,
ग्व १२ सो, ग्व १५ आ, ग्व ६ बु, ग्व ९ वृ ग्व ८ श, ग्व ८ आ,
ग्व १० सोमवार, ग्व ९ अंगा, ग्व १२ बु, ग्व १३ वृ, ग्व २४ शु, ग्व २६ श,

ग्व २२ आ, ग्व २२ सो, ग्व २२ अं, ग्व २४ बु ॥ ॥
कार्त्रिक शुदि १, ग्व १७ वृ, ग्व ३२ शु, ग्व २५ श, ग्व २४ आ ग्व २६ सो,
ग्व २३ अं, ग्व २१ बु, ग्व ११ वृ, ग्व ११ शु, ग्व १६ श, ग्व ११ आ,
ग्व १० सो, ग्व १९ अं ग्व २६ बु, ग्व १५ वृ, ग्व २० शु, ग्व १४ श,
ग्व ११ आ, ग्व ८ सो, ग्व १५ अं, ग्व १९ बु, ग्व २० वृ, ग्व १६ शु,
ग्व २५ श, ग्व १० आ, ग्व १४ सो, ग्व १७ अं, ग्व ७ बु, ग्व १८ वृ,
ग्व २५ शु ॥ ॥
मार्ग्गशिर शुदि १, ग्व ३१ श, ग्व १२ आ, ग्व ७ अं, ग्व ७ बु, ग्व २३ वृ,
ग्व ४ शु, ग्व ११ सो, ग्व ११ अं, ग्व २ वृ, ग्व ५ बु, ग्व ५ श,
ग्व ६ आ, ग्व १८ सो, ग्व १० अं, ग्व ११ बु, ग्व १७ वृ ॥ ॥
पौष सुदि १,

## पत्राङ्क २२१ ख

ग्व २१ श, ग्व २० आ, ग्व ११ श, ग्व १० अं, ग्व १० बु,
ग्व १६ वृ, ग्व ६ शु, ग्व १६ श, ग्व १३ वृ, ग्व १२ शु, ग्व ६ श,
ग्व ८ आ, ग्व ११ सो, ग्व ९ अं, ग्व १० बु, ग्व ८ वृ, ग्व १ श, ग्व १ आ ॥ ॥
माध शु १, ग्व ५ आ, गव १६ वृ, ग्व १८ श, ग्व १५ आ, ग्व १ सो, ग्व ३ बु,
ग्व ६ वृ ॥
सथिक, ग्व ७१५६ मुदि, सिकल्मि ॥
सं ८२२ मार्ग्गशिर व ६, लोहोकल्मियाता मुदि बिया-
ग्व ४ सो, ग्व ११ अं, ग्व १० बु, ग्व १९ वृ, ग्व १६ शु, ग्व ५ श,
ग्व २१ आ, ग्व १५ सो, ग्व १७ अं, ग्व १७ बु, ग्व १७ वृ, ॥ ॥
पौष शुदि १, ग्व १७ शु, ग्व १५ श, ग्व २४ आ, ग्व ११ सो, ग्व १२ अं ,
ग्व १७ वु, ग्व १० वृ, ग्व १६ शु, ग्व १५ श, ग्व १४ आ, ग्व १४ सो,
ग्व २० अं, ग्व १३ बु, ग्व १५ वृ, ग्व १४ शु, ग्व १२ श, ग्व १३ आ,
ग्व १२ सो, ग्व १५ अं, ग्व १८ बु, ग्व १४ वृ, ग्व १४ शु, ग्व २० श, ग्व २२ आ,
ग्व २२ सो, ग्व १३ अं, ग्व १८ बु, ग्व २० वृ, ग्व २२ शु, ग्व १८ श ॥ ॥
माध शुदि १, ग्व १८ आ, ग्व २२ सो, ग्व १६ अं, ग्व १६ बु, ग्व १४ वृ,
ग्व १२ शु, ग्व २० श, ग्व २९ आ, ग्व २४ सो, ग्व २२ अं, ग्व १६ बु,
ग्व २३ वृ, ग्व २३ शु, ग्व १८ श, ग्व २१ आ, ग्व २० सो, ग्व १९ अं,
ग्व २० बु, ग्व १८ वृ, ग्व २४ शु, ग्व २५ श, ग्व २७ आ, ग्व २२ सो,
ग्व २०, बकु २३ बु, ग्व २४ वृ, ग्व २० शु, ग्व १७ श, ग्व २५ आ ॥ ॥
फाल्गुण सु १, ग्व १७ सो, ग्व २६ अं, ग्व २० बु, ग्व २७ वृ, ग्व १९ शु,
ग्व २० श, ग्व १५ आ, ग्व १९ सो, ग्व २४ अं ग्व २० बु, ग्व २१ वृ,
ग्व २३ शु, ग्व २२ श, ग्व ३१ आ, ग्व २३ सो, ग्व २२ अं, ग्व २२ वृ,
ग्व २१ शु, ग्व १९ श, ग्व २२ आ, ग्व २३ सो, ग्व २३ अं, ग्व १४ बु,

ग्व १९ वृ, ग्व २३ शु, ग्व १२ श, ग्व ८ आ, ग्व ८ सो, ग्व १२ अं ॥ ॥

चैत्र शु १, ग्व ६ बु, ग्व २० वृ, ग्व २१ शु, ग्व १८ श, ग्व १९ आ, ग्व १७ सो, ग्व २१ अं २१ बु ग्व २१ वृ, ग्व १३ शु, ग्व ४ सो, ग्व १३ अं, ग्व १३ बु, ग्व ८ वृ, ग्व १७ शु, ग्व २२ श,

## पत्राङ्क २२२ क

ग्व १३ आ, ग्व २० सो, ग्व ५ अं,

ग्व ५ बु, ग्व ८ वृ, ग्व ४ शु, ग्व ७ श, ग्व १० आ, ग्व ५ सो, ग्व २ बु, ग्व ९ वृ ॥ ॥

वैशाष शुदि १, ग्व ५ शु, ग्व ६ श, ग्व ५ आ, ग्व ८ सो, ग्व ८ अं, ग्व ६ बु, ग्व ८ वृ, ग्व ३ शु, ग्व ६ श, ग्व ६ आ, ग्व ४ सो, ग्व ९ अं, ग्व ७ बु, ग्व १७ वृ, ग्व ४ शु, ग्व १७ श, ग्व १३ आ, ग्व १७ सो, ग्व १४ अं, ग्व १८ बु, ग्व १४ वृ, ग्व १९ शु, ग्व ९ श, ग्व ७ आ, ग्व ७ सो, ग्व १० अं, ग्व ७ बु, ग्व १० वृ, ग्व ८ शु, ग्व ६ श ॥

ज्येष्ठ सु १, ग्व ७ आ, ग्व ७ सो, ग्व ३ अं, ग्व ४ बु, ग्व ११ वृ, ग्व ७ शु, ग्व ८ श, ग्व १० आ, ग्व १२ सो, ग्व १० अं, ग्व ११ बु, ग्व २३ वृ, ग्व १० शु, ग्व १५ शु, ग्व ११ आ, ग्व ११ सो, ग्व १३ अं, ग्व ९ बु, ग्व १३ वृ, ग्व ८ शु, ग्व १७ श, ग्व १८ आ, ग्व ९ सो, ग्व १० अं, ग्व १४ बु, ग्व ११ वृ, ग्व ९ शु, ग्व १५ श, ग्व ६ आ, ग्व १६ सो ॥ ॥

आषाढ शु १, ग्व ३ अं, ग्व ३ बु, ग्व २ वृ, ग्व २ शु, ग्व २ बु, ग्व २ वृ, ग्व ५ शु, ग्व १५ श, ग्व १६ आ, ग्व १७ सो, ग्व १६ बु, ग्व १७ वृ, ग्व २६ शु, ग्व २२ श, ग्व १५ आ, ग्व १६ सो, ग्व २० अं, ग्व १६ बु, ग्व २० वृ, ग्व ११ शु, ग्व ७ श, ग्व १५ आ, ग्व १५ सो, ग्व १७ अं ॥ ॥

श्रावण शु १, ग्व १२ वृ, ग्व १२ शु, ग्व १३ श, ग्व ७ आ, ग्व १४ सो, ग्व ६ अं ६, ग्व १६ बु, ग्व १८ वृ, ग्व ९ शु, ग्व ७ आ, ग्व ९ अं, ग्व ११ बु, ग्व १० आ, ग्व ९ सो, ग्व ११ वृ, ग्व ६ शु, ग्व ११ श, ग्व १० आ, ग्व ११ सो, ग्व ११ अं, ग्व ७ बु, ग्व ८ वृ, ग्व १२ शु ॥ ॥

भाद्र शु १, ग्व ११ श, ग्व १२ आ, ग्व १२ सो, ग्व १३ अं, ग्व ९ वृ, ग्व २ सो, ग्व ६ अं, ग्व १६ बु, ग्व १७ वृ, ग्व २२ श, ग्व १५ आ, ग्व १२ अं, ग्व १२ बु, ग्व ८ वृ, ग्व १७ शु, ग्व २३ श, ग्व ११ आ, ग्व १२ सो, ग्व ११ अं, ग्व ८ बु, ग्व १० वृ, ग्व ७ शु, ग्व १० श ॥ ॥

आश्विन शुदि १, ग्व ३ वृ, ग्व ४ शु, ग्व ६ आ, ग्व ४ सो, ग्व ६ अं, ग्व ४ बु, ग्व १ वृ, ग्व ५ शु, ग्व ४ श, ग्व ४ आ, ग्व ९ सो, ग्व ६ अं, ग्व ७ बु, ग्व ६ वृ, ग्व ४ शु, ग्व ७, ग्व ४ आ, ग्व १० सो, ग्व १५ बु,

## पत्राङ्क २२२ ख

ग्व ११ वृ, ग्व १४ शु, ग्व १५ श, ग्व १४ आ, ग्व १२ सो, ग्व १७ अं,
ग्व १६ बु, ग्व १० वृ, ग्व १२ शु ॥ ॥
कार्त्तिक सु १, ग्व ९ श, ग्व ११ आ, ग्व १२ सो, ग्व ७ अं, ग्व ८ बु, ग्व ७ शु,
ग्व ९ श, ग्व ११ आ, ग्व ८ सो, ग्व १४ अं, ग्व १२ वृ, ग्व ९ शु,
ग्व १६ श, ग्व ११ आ, ग्व ७ अं, ग्व १० श, ग्व १२ आ, ग्व ११ सो,
ग्व १४ अं, ग्व १३ बु, ग्व ११ वृ, ग्व १२ शु, ग्व १६ श, ग्व ११ आ ॥ ॥
मार्गशिर शु १, ग्व १३ सो, ग्व १८ अं, ग्व २० बु, ग्व ११ वृ, ग्व १६ शु,
ग्व १३ शु, ग्व १४ आ, ग्व १५ सो, ग्व १५ अं, ग्व २१ बु, ग्व १५ वृ,
ग्व १४ शु, ग्व १९ श, ग्व १४ आ, ग्व १८ सो, ग्व १४ वृ, ग्व ८ श,
ग्व १७ आ, ग्व १९ सो, ग्व १२ अं, ग्व १५ बु, ग्व १९ वृ, ग्व १३ शु,
ग्व १७ श, ग्व १४ आ, ग्व १७ सो, ग्व १२ अं ॥ ॥
पौष शु १, ग्व १४ बु, ग्व १५ वृ, ग्व १३ शु, ग्व १४ श, ग्व ६ आ,
ग्व १३ सो, ग्व ६ वृ, ग्व ७ शु, ग्व २ श, ग्व ३ आ, ग्व ९ सो,
ग्व १२ अं, ग्व ११ बु, ग्व १२ वृ, ग्व १८ आ, ग्व १७ सो, ग्व ११ अं,
ग्व ११ बु, ग्व १४ वृ, ग्व १५ श, ग्व १५ आ, ग्व १९ सो, ग्व १६ अं,
ग्व ३ बु, ग्व १२ वृ ॥ ॥
माध शु १, ग्व १४ शु, ग्व १४ श, ग्व ८ आ, ग्व १६ अं, ग्व १३ बु,
ग्व १५ वृ, ग्व १८ शु, ग्व १४ श, ग्व ८ आ, ग्व ५ सो, ग्व १४ अं,
ग्व ८ बु, ग्व ४२, ग्व ८ श, ग्व ६ अ ग्व ११ सो, ग्व ८ अं,
ग्व १२ बु, ग्व ९ वृ, ग्व ११ शु, ग्व ७ वृ, ग्व ९ शु, ग्व १२ श ॥ ॥
फाल्गुण शु १, ग्व ६ सो, ग्व १० अं, ग्व ८ बु, ग्व ५ वृ, ग्व २ शु, ग्व ४ श,
ग्व ४८, ग्व ४ सो, ग्व ८ बु, ग्व ५ वृ, ग्व २ शु, ग्व ६ वृ, ग्व ४ शु,
ग्व १ श, ग्व ४ शु, ग्व १ श, ग्व ३ आ, ग्व ७ सो, ग्व १२ अं ॥ ॥
चैत्र शु १, ग्व १० बु, ग्व ७ वृ, ग्व ८ शु, ग्व ३ श, ग्व २ आ, ग्व ३ सो,
ग्व ३ सो, ग्व ५ बु, ग्व ६ वृ, ग्व ७ शु, ग्व ६ श, ग्व ९ आ, ग्व ११ सो,
ग्व ८ अं, ग्व १ शु, ग्व ३ श, ग्व ७ आ, ग्व १० सो, ग्व १३ अं, ग्व ११ बु,
ग्व ११ वृ ॥ ॥
वैशाख शु १, ग्व १७ शु, ग्व १५ शु, ग्व १५ आ, ग्व ५ सो,
ग्व ७ अं, ग्व ५ बु, ग्व १५ वृ, ग्व १४ शु, ग्व ७ श, ग्व ९ आ, ग्व १४ सो,

## पत्राङ्क २२३ क

ग्व १४ अं, ग्व १४ बु, ग्व १६ वृ, ग्व १६ शु, ग्व ११ श, ग्व ९ आ,
ग्व ८ सो, ग्व ६ श, ग्व ९ आ ॥
सथिक ग्व ५३३६ मुदि लोहो कल्मि ॥ ॥
१ पौष शु ८ आवालयाता मुदि बिया,

ग्व १ शु, ग्व ३ बु, ग्व ३ वृ, ग्व १४ शु, ग्व १९ श, ग्व ९ आ, ग्व १५ सो, ग्व १५ अं, ग्व ७ बु, ग्व ८ शु, ग्व ८ श, ग्व ३ सो, ग्व ४ श, ग्व १० आ, ग्व १६ सो, ग्व ८ अं, ग्व ५ बु, ग्व २ शु, ग्व १२ श, ॥ ॥

माघ शुदि १, ग्व १२ आ, ग्व १४ सो, ग्व १५ अं, ग्व १२ बु, ग्व १५ बु, ग्व २५ शु, ग्व १९ श, ग्व १८ आ, ग्व ३ सो, ग्व १५ अं, ग्व ५ बु, ग्व ४ वृ, ग्व ५ अं, ग्व १४ वृ, ग्व ९ शु, ग्व ७ श, ग्व ६ आ, ग्व १ सो, ग्व १ अं, ग्व १९ बु, ग्व २ वृ, ग्व १७, ग्व १४ श, ग्व ९ आ, ग्व १४ सो ॥ ॥

फाल्गुण शुदि १, ग्व १४ अं, ग्व १६ बु, ग्व २२ वृ, ग्व १३ शु, ग्व १३ श, ग्व १४ आ, ग्व ८ अं, ग्व ३ शु, ग्व ७ श, ग्व २१ आ, ग्व २६ सो, ग्व २३ अं. ग्व २९ बु, ग्व २२ वृ, ग्व ३१ शु, ग्व ११ श, ग्व ३ सो, ग्व ८ अं, ग्व १० बु, ग्व १० वृ, ग्व २२ शु, ग्व २३ श, ग्व १० आ, ग्व १२ सो, ग्व २९ अं, ग्व ९ बु ॥ ॥

चैत्र शुदि १, ग्व १६ वृ, ग्व १७ सो, ग्व २४ वृ, ग्व २४ शु, ग्व ३० श, ग्व ९ आ, ग्व २५ सो, ग्व २५ अं, ग्व २० बु, ग्व २२ वृ, ग्व १८ शु, ग्व २७ श, ग्व २४ आ, ग्व २५ सो, ग्व १९ बु, ग्व १४ वृ, ग्व १९ शु, ग्व २५ श, ग्व १ आ, ग्व १३ सो, ग्व ७ अं, ग्व २५ बु, ग्व २२ वृ, ग्व १५ शु ॥ ॥

वैशाख शुदि १, ग्व १७ श, ग्व २१ सो, ग्व २४ अं, ग्व २६ बु, ग्व १९ वृ, ग्व ३३ शु, ग्व २७ श, ग्व २५ आ, ग्व ५ सो, ग्व १३ अं, ग्व ११ बु, ग्व १८ वृ, ग्व ३२ शु, ग्व ७ आ, ग्व २३ सो, ग्व १५ अं, ग्व १२ बु, ग्व १० वृ, ग्व १७ शु, ग्व १६ श, ग्व १ आ, ग्व ११ सो, ग्व ९ अं, ग्व १० बु, ग्व ५ शु, ग्व ९ श, ग्व १४ आ ॥ ॥

ज्येष्ठ शुदि १, ग्व १३ सो, ग्व ९ अं, ग्व १३ बु, ग्व ५ बु, ग्व १२ वृ, ग्व १ शु, ग्व १० सो, ग्व २० अं, ग्व १० वृ, ग्व २२ आ, ग्व १५ सो, ग्व ९ अं, ग्व ९ बु, ग्व ५ वृ, ग्व ७ शु, ग्व ७ सो, ग्व ५ अं ॥ ॥

आषाढ शुदि १, ग्व १ बु, ग्व १ वृ, ग्व ७ वृ, ग्व २ बु, ग्व २ वृ, ग्व १ शु, ग्व २६ श, ग्व २९ आ, ग्व १ वृ, ग्व १६ शु, ग्व १० आ, ग्व १५ सो, ग्व ५ अं, ग्व १० बु, ग्व ११ वृ ॥ ॥

श्रावण शुदि १, ग्व १३ शु, ग्व २४ श, ग्व १३ सो, ग्व २७ अं,

## पत्राङ्क २२३ ख

ग्व २ श,

ग्व ४ सो, ग्व ६ अं, ग्व १ बु, ग्व १ वृ, ग्व २ शु, ग्व १ श, ग्व १ सो, ग्व १ अं, ग्व ३ बु, ग्व २ वृ, ग्व १ श, ग्व २ श, ग्व २ आ, ग्व २ सो, ग्व ७ अं, ग्व ६ बु, ग्व १ वृ, ग्व १० श ॥ ॥

भाद्र शु १, ग्व २ आ, ग्व ५ अं, ग्व १ शु, ग्व २२ श, ग्व ६ वृ, ग्व ३ शु,
ग्व १ अं, ग्व १ बु, ग्व १ बु, ग्व १० वृ, ग्व ३ शु, ग्व ३ आ, ग्व ३ सो ॥ ॥
आश्विन शु १, ग्व २९ अं, ग्व १० बु, ग्व ८ वृ, ग्व १९ शु, ग्व २८ श, ग्व २४ आ,
ग्व ७ सो, ग्व १२ अं, ग्व १३ बु, ग्व ७ शु, ग्व १५ श, ग्व १५ आ, ग्व १३ सो,
ग्व ६ अं, ग्व २१ आ, ग्व १७ सो, ग्व ४ बु, ग्व १२ वृ, ग्व ६ शु, ग्व ३० श,
ग्व १७ आ, ग्व १७ सो, ग्व ७ अं, ग्व ४ बु ॥ ॥
कार्त्तिक शु १, ग्व ८ वृ, ग्व ३ शु, ग्व २०, ग्व १५ आ, ग्व १८ सो, ग्व १६ अं,
ग्व ८ बु, ग्व ८ श, ग्व १२ आ, ग्व १७ सो, ग्व ९ अं, ग्व १२ बु, ग्व १६ वृ,
ग्व १८ शु, ग्व १६ श, ग्व १८ आ, ग्व २ सो, ग्व ३ अं, ग्व १४ बु, ग्व १९ वृ,
ग्व ९ शु, ग्व ११ श, ग्व १७ आ, ग्व १० सो, ग्व २६ अं, ग्व ९ बु, ग्व १२ वृ,
ग्व ९ शु ॥ ॥
मार्ग्गशिर शु १, ग्व १२ श, ग्व ६ आ, ग्व १८ सो, ग्व ११ अं, ग्व २० बु, ग्व २७ वृ,
ग्व १४ शु, ग्व ४ श, ग्व ८ आ, ग्व ८ सो, ग्व २८ अं, ग्व २ बु, ग्व १० वृ,
ग्व १० शु, ग्व १२ श, ग्व १४ आ, ग्व ३ सो, ग्व ११ अं, ग्व १४ बु, ग्व १४ वृ,
ग्व १६ श, ग्व १७ आ, ग्व २४ सो, ग्व ५ अं, ग्व १४ बु, ग्व १० वृ, ग्व १२ शु, ग्व १८ श,
ग्व ११ आ ॥ ॥
पौष शु १,
ग्व १२ सो, ग्व १२ अं, ग्व १४ बु, ग्व १८ वृ, ग्व २५ शु, ग्व ४ श,
ग्व १४ आ, ग्व १४ सो, ग्व २३ अं, ग्व १३ बु, ग्व १ वृ, ग्व १ शु,
ग्व १४ सो, ग्व ११ अं, ग्व १३, ग्व ९ वृ, ग्व २० श, ग्व १४ आ,
ग्व ७ सो, ग्व १० अं, ग्व ६ बु, ग्व ६ वृ, ग्व १ शु, ग्व ४ श, ग्व २ आ,
ग्व ३ सो, ग्व १ अं ॥ ॥
माघ शु १, ग्व ४ बु, ग्व १४ श, ग्व ९ आ, ग्व १५ सो, ग्व २ अं, ग्व १ बु,
ग्व २, ग्व १ अं, ग्व ८ वृ, ग्व १३ शु, ग्व ११ श, ग्व १२ आ, ग्व १८ सो,
ग्व ७ अं, ग्व ४ बु, ग्व १० वृ ॥ ॥
फाल्गुण शु १,
ग्व २२ श, ग्व ४ सो, ग्व १ अं, ग्व ९ बु, ग्व ९ वृ, ग्व ७ शु, ग्व ४ श,
ग्व ५ आ, ग्व ९ सो, ग्व ७ बु, ग्व १० वृ, ग्व ८ शु, ग्व १३ श, ग्व १३ आ,
ग्व १२ सो, ग्व ५ अं, ग्व २१ बु, ग्व १२ वृ, ग्व १७ शु, ग्व ६ श, ग्व ११ आ,
ग्व १ सो ॥ ॥
चैत्र शु १, ग्व २ सो, ग्व ७ अं, ग्व २ बु, ग्व १५ वृ, ग्व ८ शु, ग्व १२ श,
ग्व २ आ, ग्व १ वृ, ग्व ११ श, ॥
मुदि सथिक ग्व ३९७१ आवाल ॥ ॥
सं ८२२ मार्ग्गशिर शु १५ न्या कल्मियाता मुदि बिया,
ग्व ७ वृ, ग्व १४ शु, ग्व १० श, ग्व १२ आ, ग्व १२ सो, ग्व १० अं,
ग्व १५ बु, ग्व १५ वृ, ग्व ९ शु, ग्व ११ श,

# पत्राङ्क २२४ क

ग्व १५ आ, ग्व १३ सो,
ग्व ११ अं, ग्व १५ बु, ग्व १६ वृ ॥ ॥
पौष शु १, ग्व १३ शु, ग्व १५ श, ग्व ७ आ, ग्व १५ सो, ग्व १३ अं,
ग्व १२ बु, ग्व १६ शु, ग्व १५ शु, ग्व १५ श, ग्व १४ आ, ग्व १५ सो,
ग्व १५ बु, ग्व १५ वृ, ग्व १३ शु, ग्व ९ श, ग्व १२ आ, ग्व १५ सो,
ग्व १२ अं, ग्व १५ वृ, ग्व १५ शु, ग्व १४ श, ग्व १३ आ, ग्व १२ सो,
ग्व १४ अं, ग्व २२ बु, ग्व १३ वृ, ग्व ९ शु, ग्व १३ श ॥ ॥
माघ शु १, ग्व १२ आ, ग्व १४ सो, ग्व १२ अं, ग्व १३ वृ, ग्व १५ श,
ग्व १५ आ, ग्व १५ सो, ग्व १६ अं, ग्व १६ बु, ग्व १७ वृ, ग्व १६ शु,
ग्व १७ श, ग्व १६ आ, ग्व १५ सो, ग्व १६ अं, ग्व १६ बु, ग्व १४ वृ,
ग्व १६ शु, ग्व १५ श, ग्व १२ सो, ग्व १३ बु, ग्व १२ वृ, ग्व ११ शु,
ग्व ११ श, ग्व १३ आ ॥ ॥
फाल्गुण सु १,
ग्व १३ सो, ग्व १२ अं, ग्व १५ बु, ग्व १४ वृ, ग्व १५ शु, ग्व १३ श,
ग्व १२ आ, ग्व १४ सो, ग्व १५ अं, ग्व ११ बु, ग्व १६ वृ, ग्व १३ शु,
ग्व १६ श, ग्व १७ आ, ग्व १३ सो, ग्व १५ अं, ग्व ३ शु, ग्व १५ श,
ग्व १६ आ, ग्व १४ सो, ग्व १० अं, ग्व १६ बु, ग्व ११ वृ, ग्व १७ शु,
ग्व १० श, ग्व १२ अं ॥ ॥
चैत्र शु १,
ग्व १३ बु, ग्व ८ वृ, ग्व १५ शु, ग्व १४ श, ग्व ११ आ, ग्व १४ सो,
ग्व १५ अं, ग्व १५ बु, ग्व ५ अं, ग्व ४ बु, ग्व १५ वृ, ग्व १५ शु,
ग्व १२ श, ग्व १६ आ, ग्व १४ सो, ग्व १४ अं, ग्व ११ बु, ग्व १७ वृ,
ग्व १६ शु, ग्व २८ श, ग्वं २६ आ, ग्व २९ सो, ग्व २५ बु, ग्व २९ वृ ॥ ॥
वैशाख शुं १, ग्व ७ श, ग्व २० शु, ग्व १७ श, ग्व २० आ, ग्व २३ सो,
ग्व २० अं, ग्व २४ बु, ग्व २४ वृ, ग्व १४ शु, ग्व २० श, ग्व १७ आ,
ग्व २२ सो, ग्व १९ अं, ग्व २५ बु, ग्व २२ वृ, ग्व २२ शु, ग्व १५ श,
ग्व १५ आ, ग्व १७ सो, ग्व १६ अं, ग्व १५ बु, ग्व १५ वृ, ग्व १९ शु,
ग्व १२ शा ग्व १३ आ ॥ ॥
ज्ये शु १
ग्व १४ सो, ग्व ११ अं, ग्व १३ बु, ग्व १० वृ, ग्व १२ शु, ग्व १२ श,
ग्व १३ आ, ग्व १२ सो, ग्व १० अं, ग्व ९ बु, ग्व १२ शु, ग्व १२ श,
ग्व ९ आ, ग्व ७ सो, ग्व ९ अं, ग्व ११ बु, ग्व १० शु, ग्व ७ आ,
ग्व १० सो, ग्व ११ अं, ग्व ५ बु, ग्व ६ वृ, ग्व १० शु, ग्व ८ श, ग्व १० आ,
ग्व ८ सो, ग्व १० अं ॥ ॥
आषाढ शु १,
ग्व ९ बु, ग्न ८ वृ, ग्व ८ शु, ग्व ७ श, ग्व १२ आ, ग्व ११ सो, ग्व १० अं,

## पत्राङ्ग २२४ ख

गव ४ बु, गव ५ श, गव ५ आ, गव ६ अं, गव ६ बु, गव ११ वृ गव १२ शु,
गव ८ श, गव ७ आ, गव ६ आ, गव ७ सो ॥ ॥
श्रावण शुदि १,
गव १ शु, गव ५ सो, गव ५ अं, गव ८ बु, गव ६ वृ, गव ५ श, गव ५ आ,
गव ५ सो, गव ३ अं, गव ३ बु, गव ११ आ, गव ४ शु, गव ११ श, गव १३ आ,
गव १२ अं, गव १० बु, गव २, गव ४ शु, गव ३ श ॥ ॥
भाद्र पद शु १,
गव ६ बु, गव ६ वृ, गव २ शु, गव ११ वृ, गव ११ शु, गव ६ वृ,
गव २ आ, गव ९ सो, गव १० वृ, गव ७ शु ॥
मुदि गव २७२३ सथिक, न्याकल्मि ॥ ॥
फाल्गुण सु ६ तावतयाता मुदि बिया,
गव ५ अ, गव ११ सो, गव २० अं, गव १९ बु, गव १४ वृ, गव २७ शु,
गव २४, गव ११ आ, व २१ सो, गव १७ अं ॥ ॥
चैत्र शु १,
गव १९ बु, गव १३ वृ, गव ७ शु, गव १८ श, गव १२ आ, गव १३ सो,
गव ११ अं, गव ६ बु, गव १० शु, १८ श, गव १५ आ, गव ११ सो,
गव २५ अं, गव २२ बु, गव २३ वृ, गव २६ शु, गव २६ श, गव ३३ आ,
गव १९ बु, गव २१ बु, गव २६ वृ, गव २१ शु, गव २५ श, गव २१ आ,
गव २९ सो, गव २१ अं, गव २१ बु, गव १२ वृ ॥ ॥
वैशाख शु १,
गव १० शु, गव १६ श, गव २८ आ, गव २३ सो, गव २० अं, गव ४७ बु,
गव २६ वृ, गव २१ शु, गव ३३ श, गव २९ आ, गव २९ सो, गव २७ अं,
गव २४ बु, गव २१ वृ, गव ३३ शु, गव ३४ श, गव १६ आ, गव २९ सो,
गव २५ अं, गव १२ बु, गव १८ वृ, गव ३१ शु, गव २२ श, गव १२ आ,
गव १८ सो, गव १९ अं, गव १६ बु, गव ३१ वृ, गव २१ शु, गव ३३ श ॥ ॥
ज्येष्ठ सु १,
गव ३५ आ, गव २० सो, गव २० अं, गव १८ बु, गव २४ वृ, गव २७ शु,
गव १६ श, गव १९ आ, गव ४० सो, गव ३८ अं, गव २० बु,
गव २४ वृ, गव २६ शु, गव २६ श, गव १७ आ, गव १० सो,
गव ७ अं, गव ७ बु, गव ६ वृ, गव ४ शु, गव ६ श, गव १२ आ,
गव ११ बु ॥ ॥
आषाढ शु १, गव २ बु, गव २ वृ, गव ६ शु, गव ४ अं, गव २ शु,
गव ४ सो, गव ३ अं, गव २ बु, गव १ वृ, गव ५ श, गव ३ बु,
गव २ वृ, गव ३० शु ॥ ॥
मुदि गव १९२३ सथिक तावत ॥ ॥

निवा, वादेयाता मुदि बिया-
ग्व ३ बु, ग्व ४ वृ, ग्व ३ शु, ग्व ३ श, ग्व ५ आ, ग्व २ सो,
ग्व ३ अं, ग्व ३ बु, ग्व १७ वृ, ग्व १० शु, ग्व ९ श, ग्व ७ आ, ग्व ५ सो,
ग्व २ अं, ग्व ५ बु, ग्व ३ वृ, ग्व ११ शु, ग्व १० श, ग्व ८ अ, ग्व ६ सो,
ग्व ५ अं, ग्व १० बु, ग्व ८ वृ, ग्व ७ श, ग्व ९ आ, ग्व ७ सो,

## पत्राङ्क २२५क

ग्व १२ बु, ग्व ९ वु, ग्व १ शु, ग्व ६ श, ग्व ९ आ, ग्व १२ सो,
ग्व ९ अं, ग्व १० बु, ग्व १ वृ, ग्व २ श, ग्व १६ बु, ग्व ४ वृ, ग्व २ श,
ग्व ३ अं, ग्व ४ बु, ग्व २ वृ, ग्व ४ सो, ग्व ५ बु, ग्व ५ वृ, ग्व ३ शु,
ग्व ४ अं, ग्व ३ बु, ग्व १ सो, ग्व ५ अं, ग्व ६ वृ, ग्व ५ शु, ग्व ४ श,
ग्व ७ आ, ग्व ५ अं, ग्व ४, ग्व ८ सो, ग्व १२ अं, ग्व १७ बु, ग्व ७ वृ,
ग्व ८ शु, ग्व ५ श, ग्व २ अं, ग्व ९ बु, ग्व ५ वृ, ग्व ५ शु, ग्व ॥
मुदि ग्व ४२६ सथिक, निवा, वादे, ॥ ॥
चैत्र वदि १५ तातालियाता मुदि बिया,
ग्व ३ वृ, ग्व ४ शु, ग्व २ श, ग्व २ आ, ग्व ३ सो, ग्व ३ अं, ग्व ३ वृ,
ग्व २ शु, ग्व ३ श, ग्व २ सो, ग्व ४ अं, ग्व ५ बु, ग्व ५ श, ग्व ४ आ,
ग्व २ अं, ग्व ५ श, ग्व २ आ ॥
मुदि ग्व ६८ सथिक तातालि ॥ ॥
माध शु ५ बारायाता मुदि बिया-
ग्व ६ वृ, ग्व ७ शु, ग्व २ श, ग्व ११ आ, ग्व ८ सो, ग्व १० अं,
ग्व ८ बकु, ग्व ९ वृ, ग्व २ शु, ग्व ९ श, ग्व ६ आ, ग्व १० सो, ग्व ११ अं,
ग्व ६ बु, ग्व ७ वृ, ग्व ६ शु, ग्व ७ श, ग्व ४ सो, ग्व ४ वृ, ग्व ५ शु,
ग्व ४ श, ग्व ४ आ ॥ ॥
फाल्गुण शु १,
ग्व ३ सो, ग्व २ अं, ग्व ७ बु, ग्व ९ शु, ग्व ८ श, ग्व ८ सो, ग्व ७ अं,
ग्व ४ बु, ग्व ६ वृ, ग्व ७ शु, ग्व ५ श, ग्व ४ आ, ग्व ७ सो, ग्व ९ अं,
ग्व ४ वृ, ग्व ५ श, ग्व १० आ, ग्व ६ सो, ग्व १ अं, ग्व ९ बु, ग्व ९ वृ, ग्व ९ शु ॥ ॥
चैत्र शु १,
ग्व ७ बु, ग्व ८ वृ, ग्व ४ शु, ग्व ६, ग्व ५ आ, ग्व ९ सो, ग्व ७ अं,
ग्व ८ बु, ग्व ६ वृ, ग्व ५ शु, ग्व ७ सो, ग्व १० अं, ग्व ६ बु, ग्व ५ वृ,
ग्व ९ शु, ग्व ९ श, ग्व ७ आ, ग्व ६ सो, ग्व ९ अं, ग्व ९ बु, ग्व ९ वृ,
ग्व ६ शु, ग्व ११ श, ग्व ८ आ, ग्व ६ सो, ग्व ५ बु, ग्व ८ वृ ॥ ॥
वैशाख शु १,
ग्व ९ शु, ग्व ३ श, ग्व ९ आ, ग्व ७ सो, ग्व ३ अं, ग्व ८ बु, ग्व ८ वृ,
ग्व ३ शु, ग्व ७ श, ग्व ६ आ, ग्व ८ सो, ग्व ६ अं, ग्व ६ बु, ग्व २ वृ,

ग्व ८ शु, ग्व २ श, ग्व १ आ, ग्व १ बु, ग्व ८ वृ, ग्व ९ शु, ग्व ९ श,
ग्व ३ आ, ग्व ५ सो, ग्व ४ अं, ग्व १ बु, ग्व ८ वृ, ग्व ६ शु, ग्व ४ श ॥ ॥

ज्येष्ठ सु १,
ग्व ३ आ, ग्व ५ अं, ग्व ८ वृ, ग्व ५ शु, ग्व ७ श, ग्व ४ वृ, ग्व ४ बु,
ग्व २ वृ, ग्व २ श, ग्व ५ आ ग्व ५ सो, ग्व ४ वृ, ग्व १२ शु, ग्व ४ श,
ग्व ८ सो ॥ ॥

आषाढ सु १,
ग्व ६ बु, ग्व १ वृ, ग्व ३ शु, ग्व १ आ, ग्व ४ सो, ग्व ४ अं, ग्व ५ ब,
ग्व ४ वृ, ग्व ६ शु, ग्व ५ श, ग्व १ वृ, ग्व २ शु, ग्व १ अं, ग्व २ बु, ग्व १ सो, ॥ ॥

श्रावण शु १,
ग्व २ शु, ग्व २ श, ग्व ८ आ, ग्व ९ सो, ग्व ८ अं, ग्व ८ बु, ग्व ७ वृ,
ग्व ३ शु, ग्व ४ श, ग्व ६ आ,

## पत्राङ्क २२५ख

ग्व ५ सो, ग्व ४ बु, ग्व ४ अं, ग्व ८ बु, ग्व ५ वृ, ग्व ६ श.
ग्व ४ आ, ग्व ६ अं, ग्व ४ बु, ग्व ६ वृ, ग्व ६ शु, ॥ ॥

भाद्र पद शु १, ग्व ८ श, ग्व ५ आ, ग्व २ अं, ग्व ६ बु, ग्व ६ वृ, ग्व ३ शु,
ग्व ३ अं, ग्व ४ बु, ग्व. २ वृ, ग्व ४ अ, ग्व ५ सो, ग्व ५ अं, ग्व ३ बु,
ग्व ४ वृ, ग्व ५ शु, ग्व ४ आ, ग्व ५ सो, ग्व १ अं, ग्व २ वृ, ग्व ५ शु,
ग्व २ श, ग्व १ आ ॥ ॥

आश्विन सु १, ग्व ३ अं, ग्व ७ बु, ग्व ६ वृ, ग्व ५ शु, ग्व ९ श, ग्व ४ आ,
ग्व ४ सो, ग्व ४ अ, ग्व ९ बु, ग्व ५ वृ, ग्व ५ शु, ग्व १० श, ग्व ८ आ,
ग्व ८ सो, ग्व ८ अं, ग्व ९ बु, ग्व ९ शु, ग्व ८ श, ग्व ६ आ, ग्व ६ सो,
ग्व ५ बु, ग्व ४ शु, ग्व १० श, ग्व ८ आ, ग्व ९ सो, ग्व ८ अं ॥ ॥

कार्त्तिक शु १, ग्व ५ बु, ग्व ५ वृ, ग्व ५ शु, ग्व ६ श, ग्व ६ आ, ग्व ४ सो,
ग्व ६ आ, ग्व ३ बु, ग्व ३ श, ग्व ६ आ, ग्व ७ सो, ग्व ४ अं, ग्व ७ बु,
ग्व ४ वृ, ग्व ७ शु, ग्व ७ श, ग्व ८ आ, ग्व ५ अं, ग्व ६ बु, ग्व ३ वृ,
ग्व १ शु, ग्व ६ आ, ग्व ५ सो, ग्व ५ अं, ग्व ५ बु ॥ ॥

मार्ग्गशिर शुदि १, ग्व १६ श, ग्व ७ आ, ग्व ६ सो, ग्व ९ अं, ग्व ३ बु,
ग्व ६ शु, ग्व २ अं, ग्व २ बु, ग्व ४ सो, ग्व २ शु, ग्व २ अं, ग्व १ बु, ग्व ६ श ॥ ॥

पौष शुदि १, ग्व ८ आ, ग्व ८ सो, ग्व ४ अं, ग्व ८ श, ग्व ३ आ, ग्व २ सो, ग्व ४ अं,
ग्व ३ बु, ग्व ३ वृ, ग्व २ शु, ग्व २ श, ग्व २ आ, ग्व ५ सो, ग्व २ अं, ग्व १ बु,
ग्व ५ श, ग्व १ सो, ग्व ५ अं, ग्व २ बु, ग्व २ वृ, ग्व ३ शु, ग्व ३ श, ग्व १ आ ॥ ॥

माध शुदि १, ग्व ३ सो, ग्व ५ बु, ग्व २ वृ, ग्व १ शु, ग्व २ श, ग्व ६ आ, ग्व ३ सो,
ग्व ५ अं, ग्व २ बु, ग्व ५ वृ, ग्व ७ शु, ग्व ६ श, ग्व १ सो, ग्व २ अं, ग्व ३ आ,
ग्व ७ अं, ग्व ३ वृ, ग्व ६ वृ ॥ ॥

सथिकं मुदि ग्व १४७८ बारा ॥ ॥

माघ शुदि ५ एधातयाता, मुदि बिया, ग्व ११ वृ, ग्व १२ शु, ग्व २५ श,
ग्व १९ आ, ग्व २१ सो, ग्व २३ अं, ग्व २२ बु, ग्व २४ वृ, ग्व २७ श,
ग्व १८ आ, ग्व २९ सो, ग्व २७ अं, ग्व १६ वृ, ग्व २५ शु, ग्व २९ श,
ग्व १४ श, ग्व १३ वृ, ग्व १५ शु, ग्व २२ श, ग्व २८ आ ॥ ॥

फाल्गुण शुदि १ ग्व २२ सो, ग्व २० अं, ग्व २७ बु, ग्व २३ शु, ग्व २८ आ,
ग्व २१ सो, ग्व १६ अं, ग्व २ वृ, ग्व ८ शु, ग्व ५ श, ग्व ८ सो, ग्व २ श,
ग्व ३ आ, ग्व ८ सो, ग्व ८ अं, ग्व ८ बु, ग्व ३ सो ॥ ॥

## पत्राङ्क २२६ क

चैत्र शुदि १ ग्व- बु, ग्व ७ वृ, ग्व १३ शु, ग्व १३ श, ग्व १० आ,
ग्व १२ सो, ग्व १७ अं, ग्व १० वृ, ग्व १६ शु, ग्व १५ सो, ग्व १७ अं,
ग्व १६ बु, ग्व १४ वृ, ग्व १२ शु, ग्व १९ श, ग्व १७ आ, ग्व ५ सो,
ग्व १६ अं, ग्व १३ बु, ग्व १६ वृ, ग्व १६ शु, ग्व ९ श, ग्व १० आ,
ग्व ६ सो, ग्व ५ बु ॥ ॥

वैशाख शुदि १ ग्व ३ वृ, ग्व ४ आ, ग्व ३ बु, ग्व २ सो, ग्व १३ वृ,
ग्व ३ शु, ग्व १० श, ग्व १५ आ, ग्व ९ सो, ग्व १० अं, ग्व ८ बु, ग्व २ वृ,
ग्व १२ शु, ग्व ११ श, ग्व १३ आ, ग्व १४ सो, ग्व १३ अं, ग्व १४ बु, ग्व ९ वृ,
ग्व ६ शु ॥ ॥

ज्येष्ठ शुदि १ ग्व १७ आ, ग्व १३ सो, ग्व १४ अं, ग्व १० बु, ग्व ९ वृ, ग्व १४ शु
ग्व ११ श, ग्व १५ आ, ग्व १४ सो, ग्व १३ अं, ग्व १२ वृ, ग्वं १४ शु, ग्व ९ श,
ग्व ४ अं, ग्व ७ बु, ग्व ४ वृ, ग्व ३ शु, ग्व २ बु, ग्व १ वृ, ग्व २ शु
ग्व ३ अं ॥ ॥

आषाढ सु १ ग्व २ सो, ग्व ३ अं, ग्व १ बु २ वृ, ग्व १ शु, ग्व ३ बु,
ग्व २ आ, ग्वं २ वृ, ग्व १ शु, ग्व ३ बु, ग्व २ आ, ग्व २ वृ, ग्व १ शु,
ग्व १ श, ग्व २ आ, ग्व १ सो, ग्व १ अं, ग्व १ बु, ग्व १ वृ, ग्व १ शु,
ग्व १० श, ग्व ५ आ ॥ ॥

श्रावण सु १, ग्व ४ बु, ग्व ४ बु, ग्व २ वृ, ग्व ५ श, ग्व ३ आ, ग्व ३ अं,
ग्व १ वृ, ग्व १ शु, ग्व ११ श, ग्व ५ आ, ग्व १ अं, ग्व १ बु, ग्व ७ वृ,
ग्व ६ शु, ग्व ५ वृ ॥ ॥

भाद्र पद शुदि १ ग्व १० शु, ग्व ६ आ, ग्व ९ सो, ग्व १० वृ, ग्व १० शु
ग्व ६ श, ग्व ११ आ, ग्व ८ सो, ग्व ५ अं, ग्व २ वृ, ग्व २ शु
ग्व ४ आ, ग्व ६ सो, ग्व ४ बु, ग्व २ वृ, ग्व ८ शु, ग्व २५ श,
ग्व ११ आ, ग्व ११ सो, ग्व ५ अं, ग्व ११ वृ, ग्व १६ शु, ग्व १५ श ॥ ॥

आश्विन सु १, ग्व ४ आ, ग्व ५ सो, ग्व १९ अं, ग्व १२ बु, ग्व ६ श,
ग्व ११ आ, ग्व ८ सो, ग्व १९ अं, ग्व ८ बु, ग्व ८ वृ, ग्व १० शु
ग्व १० श, ग्व १० आ, ग्व ३ अं, ग्व १० बु, ग्व ७ वृ, ग्व १५ शु,

ग्व १६ बु, ग्व १० वृ, ग्व १२ शु, ग्व ११ श, ग्व ४ आ, ॥ ॥
कार्त्तिक सु १, ग्व ३ अं, ग्व ३ वृ, ग्व ५ शु, ग्व ९ श, ग्व १० आ,
ग्व १३ सो, ग्व ५ अं, ग्व ६ शु, ग्व ८ श, ग्व १० आ, ग्व ८ सो,
ग्व ५ बु, ग्व ६ वृ, ग्व ५ शु, ग्व ५ श, ग्व ४ आ, ग्व ६ अं,
ग्व ९ बु, गव ६ वृ , ग्व १३ श, गव ११ आ, गव २४ सो, ग्व १६ अं,
ग्व २१ बु ॥ ॥
माध शु १ ग्व १६ वृ, ग्व २० शु, ग्व १७ श, ग्व ११ आ, ग्व १२ सो,
ग्व १२ अं, ग्व १३ बु,

## पत्राङ्क २२६ ख

ग्व ५ वृ, ग्व ७ शु, ग्व २ श, ग्व ४ आ,
ग्व ११ सो, ग्व ४ अं, ग्व ८ बु, ग्व ६ वृ, ग्व २ सो, ग्व ५ अं,
ग्व ४ बु, ग्व ७ वृ, ग्व ८ शु, ग्व १४ श, ग्व ३ वृ ॥ ॥
पौष शु १, ग्व २ श, ग्व २ सो, ग्व ४ अं, ग्व ३ बु, ग्व २ वृ, ग्व ४ शु,
ग्व १ श, ग्व १ वृ, ग्व ४ वृ, ग्व २ शु, ग्व १ आ, ग्व ४ सो, ग्व २ वृ,
ग्व १ शु, ग्व ३ श, ग्व २ आ ॥ ॥
माध शुदि १ ग्व ९ सो, ग्व ४ अं, ग्व १ बु, ग्व २ शु, ग्व ३ आ, ग्व २ श ॥ ॥
मुदि ग्व २२४७ सथिक एघात ॥ ॥
ध्व चिता याक, श्री क्वाछे भा बलि कृष्ण ॥Q॥ ॥
संबत् ८२२ मार्ग्गशिर सुदि १२ ङाता पोलल देवल ज्याया सथिक मूल धलोत ॥

| | |
|---|---|
| जिवराज, | न्हु २९ मो १। दं २४, न्हु ४५ मो २। दं २<br>न्हु ३५ मो १# दं १, न्हु ५१ मो २ ॥ दं ८<br>न्हु १२७ मो ६। दं २४॥ |
| हाकु, | न्हु २६ मो १। दं ६, न्हु ३० मो १x दं १<br>न्हु २३ मो १ दं १९, न्हु २३ मो १ दं १९,<br>न्हु ५ दं ३० ॥ |
| रुद्रसिं, | न्हु २१ मो १ दं ६, न्हु २८ मो १। दं १९,<br>न्हु २१ मो १ दं ७, न्हु १८ शुकि ३ दं १८,<br>न्हु ३० मो १x दं १ ॥ |
| देव, | न्हु २५ मो १/दं १, न्हु ३० मो १x दं १,<br>न्हु २५ मो १। दं १, न्हु २४ मो १ दं २५ ॥ |
| पद्मसिं, | न्हु २६ मो १। दं १२, न्हु ३२ मो १x दं १३,<br>न्हु २० मो १, न्हु ३५ मो १# दं २, |
| मानसिं, | न्हु २५ मो १ दं ५, न्हु २४ मो १ दं १,<br>न्हु १६ दं ८०, न्हु २१ शुकि ३ दं १५, |

न्हु २० दं ९७ ॥
सुन्दरसिं, न्हु २८ मो १। दं १८, न्हु ३२ मो १X दं १९,
न्हु ३५ मो १# दं १, न्हु २३ मो १ दं ९ ॥
पुनराम जे, न्हु २० शुकि ३ दं १०, न्हु २६ मो १ दं ११,
न्हु २१ शुकि ३ दं १५, न्हु १९ शुकि ३ दं ५,
न्हु २६ मो १ दं ११ ॥
देवराम व, न्हु २० शुकि ३ दं १०, न्हु २२ शुकि ३ दं २०,
न्हु १६ दं ८०, न्हु १७ दं ८५,
न्हु १९ दं ८२ ॥
मनोहर सिं ज्या, न्हु १० दं ४०, न्हु १२ दं ४८, न्हु १९ दं ७६,
न्हु २२ दं ८८, न्हु २६ शुकि ३ दं १४ ॥
सूर्य्य ज्याथ ख्वा, न्हु १८ दं ७२, न्हु २० दं ८०, न्हु २३ दं ९२,
न्हु १६ दं ६४, ग्व २० दं ८० ॥
सूर्य्य भुतु, न्हु २५ शुकि ३ दं १०, न्हु ३३ मो १ दं १३,
न्हु २३ दं ९२, न्हु २४ दं ९६,
न्हु ४२ मो १। दं १७ ॥
रम्बोदर, न्हु १० शुकि २, न्हु ११ दं ६६,

## पत्राङ्क २२७ क

न्हु २ दं १२,
न्हु ८ दं ४८, न्हु ४ दं २४ ॥
म्हाया थिक, म्हं १५३४ ॥
ज्याला थिक मो ६९X दं ८ ॥ ॥
रामहरि, न्हु २९ मो १। दं २४, न्हु ५४ मो २X दं २६,
न्हु ३९ मो १# दं २५, न्हु ५९ मो २ दं २६,
न्हु १२५ मो ६। दं ६ ॥
बिष्णुसिं, न्हु २३ मो १ दं २८, न्हु ३९ मो १# दं २५,
न्हु २८ मो १। दं १९, न्हु २४ मो १ दं २५,
न्हु ३६ मो १# दं ७ ॥
दाते, न्हु १८ शुकि ३ दं १८, न्हु २७ मो १। दं १३,
न्हु २१ मो १ दं ७, न्हु २२ मो १ दं १३,
न्हु १९ शुकि ३ दं २४ ॥
सूर्य्य, न्हु २७ मो १। दं १३, न्हु २५ मो १। दं १,
न्हु १ दं ६, न्हु ९ दं ५४,
न्हु ३० मो १। दं २८ ॥
शिवहरि, मं, न्हु २२ मो १ ,दं १२, न्हु २९ मो १। दं २४,

न्हु २५ मो १। दं १, न्हु २२ मो १ दं १३,
न्हु २५ मो १ दं २८ ॥
मानसिं, न्हु २१ मो १ दं ६, न्हु २८ मो १। दं १९,
न्हु १९ शुकि ३ दं २५, न्हु १८ शुकि ३ दं १८,
न्हु २६ मो १। दं ७ ॥
रामदास, न्हु २६ मो १। दं ६, न्हु ३६ मो १# दं ७,
न्हु १९ शुकि ३ दं २५, न्हु २३ मो १ दं १९,
न्हु ४२ मो २ दं १४ ॥
नवमिसिं, न्हु १७ शुकि ३ दं १२, न्हु २९ मो १। दं २५,
न्हु २२ मो १ दं १३, न्हु २१ मो १ दं ७,
न्हु ३१ मो १X दं ४ ॥
जयदेव, न्हु १४ दं ८६, न्हु ४४ मो २ दं २६,
न्हु ३६ मो १# दं ७, न्हु ३० मो १X दं १ ॥
हरिकृष्ण को, न्हु २० शुकि ३ दं १०, न्हु २९ मो १ दं २६,
न्हु २५ मो १ दं ६, न्हु २२ शुकि ३ दं १०,
चक्रसिं, न्हु १६ द ८०, न्हु २७ मो १ दं १६,
न्हु २३ शुकि ३ दं २५, न्हु १८ शुकि ३
न्हु २५ मो १ दं ६ ॥
पुनराम, न्हु १९ शुकि ३ दं ५, न्हु २६ मो १ दं ११,
न्हु २३ शुकि ३ दं २५, न्हु १९ शुकि ३ दं ५ ॥
जयहरि, न्हु १७ शुकि ३ दं १२, न्हु ४ दं २४,
न्हु ६ दं ३६, न्हु ११ दं ६६ ॥
चुकुति, न्हु १३ दं ७८, न्हु १२ दं ७२,
न्हु ३ दं १८, न्हु ४ दं २४ ॥
मनोहरसिं, न्हु १४ दं ७०, न्हु १९ शुकि ३ दं २४,
न्हु ४ दं २४,

## पत्राङ्क २२७ ख

न्हु ७ दं ४२ ॥
म्हाया थिक, म्हं १६८६ ॥ मोटं ८१X दं १७ थिकन पाचु ॥ ॥
छत्रसिं, न्हु २९ मो १। दं २४, न्हु ५५ मो २# दं २,
न्हु ३७ मो १# दं १३, न्हु ५८ मो २# दं २०,
न्हु ११६ मो ५# दं ११ ॥
हरिराम, न्हु २६ मो १। दं ६, न्हु ३७ मो १# दं १३,
न्हु २६ मो १। दं ७, न्हु ३४ मो १X दं २५,
न्हु १४ दं ८४ ॥

| | |
|---|---|
| हरि, | न्हु २५ मो १।, न्हु ४३ मो २ दं २०<br>न्हु २९ मो १। दं २५, न्हु २६ मो १। दं ७,<br>न्हु ४५ मो २ दं २९ ॥ |
| रामचन्द्र, | न्हु ३८ मो १ दं १९ दं १ ॥ |
| मंजु सिं, | न्हु ३० मो १ X , न्हु ४५ मो २। दं २,<br>न्हु २९ मो १। दं २५, न्हु ९९ मो ५ दं १ धात,<br>न्हु ३३ मो १X दं १९ ॥ |
| रन्ह | न्हु २९ मो १। दं २५, न्हु ४० मो २ दं २,<br>न्हु २२ मो १ दं १३, न्हु २६ मो १। दं ७<br>न्हु ३२ मो १X दं १३ ॥ |
| हेर सिं, | न्हु १७ दं ८५, न्हु २८ मो १ दं २१,<br>न्हु २४ मो १ दं १, न्हु २३ शुकि ३ दं १५ ॥ |
| महेश्वर, | न्हु २१ शुकि ३ दं १५, न्हु ३२ मो १। दं ११<br>न्हु २२ दं ११०, न्हु ३४ मोम १ दं २१,<br>न्हु २४ मो १ दं १ ॥ |
| बासिं, | न्हु १९ शुकि ३ दं २४, न्हु १३ दं ७८,<br>न्हु ९ दं ५४, न्हु ९ दं ५४,<br>न्हु ३६ मो १# दं ७ ॥ |
| सालि, | न्हु २२ मो १। दं १२, न्हु ३९ मो १# दं २६,<br>न्हु २८ मो १। दं १९, न्हु २५ मो १। दं १ ॥ |
| धनसिं, | न्हु २८ दं ८४, न्हु ३७ शुकि ३ दं २१,<br>न्हु ३१ दं ९३, न्हु २६ दं ७८ ॥ |
| देवराम, | न्हु ५ दं २५, न्हु ७ दं ३५,<br>न्हु ५ दं २५, न्हु ५ दं २५, |
| जयसिं, | न्हु ८ दं ४०, न्हु ९ दं ४५<br>न्हु ५ २५, न्हु ५ दं २५ |
| शिव शंकर, | न्हु २७ दं ५४, न्हु २२ दं ४४,<br>न्हु १३ दं २६ ॥ |

## पत्राङ्क २२८क

म्हं १९३९ म्हाया थिक ॥ मो ९० ॥ दं/२ थिक ॥

| | |
|---|---|
| लधु, | न्हु २९ मो १। दं २४, दं ५८ मो २# दं २०,<br>न्हु २९ मो १। दं २५, न्हु ५९ मो २# दं २६,<br>न्हु ११६ मों ५ ।।। दं ११ ॥ |
| हरिसिं, | न्हु १८ शुकि ३ दं १८, न्हु १३ दं ६९,<br>न्हु १६ दं ९६, न्हु ३२ मो १X दं १० ॥ |

लन्ह न्हु २२ मो १ दं १२, न्हु २७ मो १। दं १३,
न्हु २६ मो १। दं ७, न्हु १६ शुकि ३ दं ६,
न्हु १९ शुकि ३ दं २४ ॥

हेक व, न्हु २० मो १, न्हु ३४ मो १x दं २५,
न्हु १७ शुकि ३ दं १३, न्हु २० मो १ दं १,
न्हु २३ मो १ दं १८ ॥

कल्याण सिं, न्हु २५ मो १।, न्हु ३६ मो १# दं ७,
न्हु १९ शुकि ३ दं २४, न्हु ३२ मो १x दं १३,
न्हु ५१ मो २x दं ८ ॥

जयहरि, न्हु २९ मो १ दं १२, न्हु ४२ मो २ दं १४,
न्हु २५ मो १। दं १, न्हु २१ मो १ दं ७,
न्हु २२ मो १ दं १३ ॥

गोपिनाथ, न्हु २३ मो १ दं १८, न्हु २३ मो १ दं १९,
न्हु २३ मो १ दं १९, न्हु १६ दं ९६,
न्हु ३१ मो १x दं ७ ॥

दुखि, न्हु २० मो १।, न्हु ३० मो १x दं १,
न्हु २६ मो १। दं ७, न्हु १९ शुकि ३ दं २४,
न्हु ३६ मो १# दं ७ ॥

धनराम, न्हु २२ मो १ दं १२, न्हु ३७ मो १# दं १३,
न्हु २१ मो १ दं ७, न्हु १६ शुकि ३ दं ६,
न्हु २९ मो १। दं २५ ॥

पुर्नसिं, न्हु २१ मो १ दं ६, न्हु २८ मो १। दं १९,
न्हु १९ शुकि ३ दं २५, न्हु १५ दं ९०,
न्हु २१ मो १ दं ७ ॥

पुन्न सिं वा, न्हु २० शुकि ३ दं १०, न्हु २१ शुकि ३ दं १५,
न्हु १६ दं ८०, न्हु १८ दं ९०,
न्हु २३ शुकि ३ दं २५ ॥

दुर्गादास, न्हु २३ शुकि ३ दं २५, न्हु ३८ मो १x दं ११,
न्हु ३१ मो १। दं ६, न्हु ७ द ३५,
न्हु ५३ मो २ दं २७ ॥

विश्व सिं, न्हु १२ दं ७२, न्हु १७ शुकि ३ दं १२,
न्हु ३ दं १८ ॥

देव, न्हु १२ दं ७२ ॥
म्हं १६५९ म्हाया थिक ॥ मो ८१ द १५ ज्याला थिक ॥ ॥

एकधात ॥ जगन्नाथ, न्हु २९ मो १। दं २५, न्हु ४८ मो २। द २९
न्हु ३८ मो १# दं १९, न्हु ११ द ६६ ॥

शिवकृष्ण, न्हु २६ मो १। दं ७, न्हु २७ मो १। द १३
न्हु २४ मो १ दं २५, न्हु ६ द ३६ ॥

## पत्राङ्क २२८ ख

| | |
|---|---|
| सुखुर, | न्हु ३० मो १x दं १, न्हु ३६ मो १x दं १९<br>न्हु २६ मो १। दं ७, न्हु ५ दं ३० ॥ |
| धन, | न्हु १३ दं ४८, न्हु ४० मो २ दं २,<br>न्हु २१ मो १ दं ७, न्हु ६ दं ३६ ॥ |
| राम कृष्ण, | न्हु २५ मो १। दं १, न्हु २१ मो १ दं ६,<br>न्हु ३१ मो १x दं ७, न्हु ७ दं ४२, |
| हरिकृष्ण, | न्हु २४ मो १ दं २५, न्हु ३० मो १x दं १,<br>न्हु ४३ मो २ दं २०, न्हु ७ दं ४२ ॥ |
| बिश्वहरि, | न्हु १७ शुकि ३ दं १२, न्हु २१ मो १ दं ७,<br>न्हु २० मो १ दं १ ॥ |
| रामचन्द्र, | न्हु १८ शुकि ३ दं १८, न्हु २२ मो १ दं १३,<br>न्हु २१ मो १ दं ७, न्हु ७ दं ४२ ॥ |
| माधव, | न्हु १७ शुकि ३ दं १२, न्हु १९ शुकि ३ दं २५,<br>न्हु २६ मो १। दं ७, न्हु ४ दं २४ ॥ |
| गंगाधर, | न्हु २६ मो १। दं ७, न्हु २५ मो १। दं १,<br>न्हु २१ मो १ दं ७, न्हु ७ दं ४२ ॥ |
| रामचन्द्र, | न्हु २५ मो १। दं १, न्हु २१ मो १ दं ७,<br>न्हु २८ मो १। दं १९, न्हु ८ दं ४८ ॥ |
| जिव, | न्हु २४ मो १ दं २५, न्हु ३० मो १x दं १,<br>न्हु २६ मो १। दं ९, न्हु ७ दं ४२ ॥ |
| जयमान, | न्हु १५ दं ९०, न्हु ९ दं ५४,<br>न्हु ३८ मो १# दं १३, न्हु १० दं ६० ॥ |
| शिव कृष्णं, | न्हु २० मो १ दं १, न्हु १८ शुकि ३ दं १८,<br>न्हु ८ दं ४८ ॥ |
| दुखिसिं, | न्हु २३ मो १ दं १९, न्हु २३ मो १ दं १९,<br>न्हु २३ मो १ दं १९, न्हु २ दं १२ ॥ |
| सूर्य्य, | न्हु २१ मो १ दं १, न्हु १८ शुकि ३ दं १८ ॥ |
| भागी, | न्हु १९ शुकि ३ दं २५, न्हु २५ मो १। दं १,<br>न्हु २२ मो १ दं १२, न्हु ३ दं १८ ॥ |
| सूर्ज सिं | न्हु १९ शुकि ३ दं २५, न्हु १५ दं ९०,<br>न्हु १२ दं ७२ ॥ |
| तव धेक, | न्हु १८ शुकि ३ दं १८, न्हु २६ मो १। दं ७,<br>न्हु २५ मो १। दं १२, न्हु ८ दं ४८ ॥ |
| धर्म्म सिं, | न्हु २५ मो १। दं १, न्हु २८ मो १। दं १९, |

| | |
|---|---|
| | न्हु २७ मो १। दं १२, न्हु ६ दं ३६ ॥ |
| हाकु सिं, | न्हु १४ दं ८४, न्हु २० मो १ दं १, न्हु २१ मो १ दं ७, न्हु ५ दं ३० ॥ |
| देव, | न्हु २० मो १ दं १, न्हु २८ मो १। दं १८, न्हु ३३ मो १x दं १९, न्हु ११ दं ६६ ॥ |
| शिवहरि, | न्हु १८ शुकि ३ दं १८, न्हु १८ शुकि ३ दं १८, न्हु २० मो १ दं १, न्हु ७ दं ४२ ॥ |
| धर्म्मराम, | न्हु १४ दं ८४, न्हु २२ मो १ दं १३, न्हु २१ मो १ दं ७, न्हु ३ दं १८ ॥ |
| नरहरि, | न्हु २० मो १ दं १, न्हु २७ मो १। दं १३, न्हु १९ शु ॥ |

## पत्राङ्क २२९ क

| | |
|---|---|
| | कि ३ दं २४, न्हु ४ दं २४ ॥ |
| रक्षराम, | न्हु २४ मो १ दं २०, न्हु २४ मो १ दं २५, न्हु ३६ मो १# दं ७, न्हु ९ दं ५४ ॥ |
| शि कृष्ण, | न्हु १९ शुकि ३ दं २४, न्हु २७ मो १। द. १२, न्हु २६ मो १। दं ७, न्हु ४ दं २४ ॥ |
| भागिजल, | न्हु १५ दं २०, न्हु १८ शुकि ३ दं १८, न्हु ३४ मो १x दं २५, न्हु ७ दं ४२ ॥ |
| हाकु, राम, | न्हु १९ शुकि ३ दं २४, न्हु ३१ मो १x दं ७, न्हु १९ मो १। दं २५, न्हु ६ दं ३६ ॥ |
| मोहन, | न्हु १७ शुकि ३ दं ७२, न्हु १८ शुकि ३ दं १८, न्हु ३१ मो १x दं ७, न्हु ८ दं ४८ ॥ |
| शिवराम, | न्हु १० दं ६०, न्हु ६ दं ३६, न्हु २१ मो १ दं ७, न्हु ३ दं १८ ॥ |
| बिश्वदेव, | न्हु ८ दं ४८, न्हु १४ दं ८४, न्हु २४ मो १ दं २५, न्हु ५ दं ३० ॥ |
| | म्हं २३७६ थिक मोटं १२१ दं ७ ज्याला थिक ॥ ॥ |
| | बाला ॥ |
| पर्शुराम, | न्हु ३४ मो १x दं २५, न्हु ६६ मो ३। दं ९, न्हु ७३ मो ३x दं २९, न्हु २९ मो १। दं २५ ॥ |
| सूर्य्य सिंह, | न्हु १९ शुकि ३ दं २४, न्हु ४२ मो २ दं १४, न्हु ३९ मो १# दं २५, न्हु १७ शुकि ३ दं १२ ॥ |
| राम चन्द्र, | न्हु २७ मो १। दं १३, न्हु ५५ मो २# दं २, न्हु ४० मो २ दं २, न्हु १५ दं ९० ॥ |
| लन्ह सिं, | न्हु २३ मो १ दं १९, न्हु ४८ मो २। दं २०, न्हु ४० मो २ दं २, न्हु १७ शुकि ३ दं १२ ॥ |
| कल्यान सिं, | न्हु ३३ मो १x दं १९, न्हु ५१ मो २x दं ८, न्हु ६६ मो ३। दं १५, |

न्हु २१ मो १ दं ७ ॥

राम कृष्ण, न्हु २५ मो १। दं १, न्हु ६० मो ३ दं ३, न्हु ६९ मो ३। दं २७,
जयराम, न्हु २५ मो १। दं १, न्हु ५२ मो २x दं १४,
न्हु ५२ मो २x दं १४, न्हु २१ मो १ दं ७ ॥
विन्दु सिं, न्हु ३३ मो १x दं १९, न्हु ५५ मो २# दं २,
न्हु ६६ मो ३। दं ३, न्हु २९ मो १। दं २५ ॥
अन्त्तसिं, न्हु ३१ मो १x दं ७, न्हु ६० मो ३ दं ३,
न्हु ६५ मो ३। दं ३, न्हु २७ मो १। दं १९ ॥
शिवनान, न्हु २३ मो १ दं १९, न्हु ३५ मो १# दं १,
न्हु १८ शुकि ३ दं १८, न्हु ७ दं ४२ ॥
शिवराम, न्हु ९ दं ५४, न्हु २० मो १ दं १,
न्हु १६ शुकि ३ दं ६, न्हु ६ दं ३६,
शिकिन्ह, न्हु ८ दं ४८ ॥

## पत्राङ्क २२९ख

म्हं १४२९ म्हाया थिक ॥ मोटं ७१x दं २३ थिक ॥ ॥
ङाता पोलरया ल्याख ॥
भोत कमि :

| | | |
|---|---|---|
| भ्यातल - | न्हु ३८ मो ३# दं १९ | न्हु ४६ मो २। दं ८ |
| | न्हु ३२ मो १x दं १३ | न्हु १५ शुकि ३ ॥ |
| जयराम - | न्हु ५० मी २x दं २ | न्हु ४८ मो २। दं २० |
| | न्हु २५ मो १। दं १ | न्हु ९ दं २४ ॥ |
| पर्शुराम - | न्हु ४७ मो २। दं १४ | |
| | न्हु २२ मो १ दं १३ ॥ | |
| लक्षराम - | न्हु ४६ मो २। दं २८। | न्हु २८ मो १। दं १९ |
| | न्हु २७ मो १। दं १३ | न्हु ५ दं ३० ॥ |
| चतुराम - | न्हु ३८ मो १# दं १९ | न्हु २३ मो १ दं १९ |
| | न्हु २९ मो १। दं २५ ॥ | |
| चन्द्रिराम - | न्हु ४१ मो १x दं २१। | न्हु ३० मो १। दं १ |
| | न्हु १६ दं ८० | न्हु ८ दं ४८ |
| कर्म्मराम - | न्हु ४८ मो २ दं २ | न्हु २७ मो १। दं १३ |
| | न्हु १९ दं ९५ | न्हु ८ दं ४८ ॥ |
| सूर्य्य सिं - | न्हु ३१ मो १x दं ७ | न्हु ४४ मो २ दं २६ |
| | न्हु २३ मो १ दं १३ | न्हु ५ दं ३० ॥ |
| शशिराम - | न्हु ३६ मो १# दं ७ | न्हु ३६ मो १# दं ७ |
| | न्हु १९ शुकि ३ दं २४ | न्हु २ दं १२ ॥ |

| | | |
|---|---|---|
| किर त्सिं - | न्हु ४७ मो १# दं २७ | न्हु ४३ मो १# दं ७ |
| | न्हु २० शुकि ३ दं २४ | न्हु ३ दं ३० ॥ |
| पूर्ण सिं - | न्हु ४४ मो १# दं ११ | न्हु २६ मो १ दं ५ |
| | न्हु १० दं ५० | न्हु ५ दं २५ ॥ |
| हरि सिं - | न्हु ४२ मो १# दं १ | न्हु ४० मो १x दं २१ |
| | न्हु २४ मो १ दं १ | न्हु १ दं ५ ॥ |
| चन्द्रराम - | न्हु ४८ मो २। दं २० | न्हु ३२ मो १x दं १३ |
| | न्हु २७ मो १। दं १३ | न्हु ७ दं ४२ ॥ |
| मथ्याक - | न्हु ४५ मो १# दं १६ | न्हु ३९ मो १x दं १६ |
| | न्हु २६ शुकि ३ दं १५ | न्हु ४ दं २० ॥ |
| रामकृष्ण - | न्हु ४५ मो २। दं २० | न्हु २६ मो १। दं ७ |
| | न्हु २१ मो १ दं १३ | न्हु ५ दं ३० ॥ |
| लन्हुदेव - | न्हु ५० मो २ २x दं २ | न्हु ३१ मो १x दं १३ ॥ |
| | न्हु २५ मो १। दं १ | |
| हरिराम - | न्हु ४७ मो १# दं २६ | न्हु ४१ मो १x दं २१ |
| | न्हु २० शुकि ३ दं २० | न्हु १० दं ५० ॥ |
| पुनराम - | न्हु ५० मो २ दं १२ | न्हु १८ शुकि ३ |
| | न्हु २० शुकि ३ दं २० | न्हु १० दं ५५ ॥ |

## पत्राङ्क २३० क

| | | |
|---|---|---|
| बाबुराम - | न्हु ४९ मो २ शुकि १ दं २६ | न्हु २१ मो १ दं ७ |
| | न्हु ३३ मो १x दं १९ | न्हु ५ दं ३० ॥ |
| हरिराज - | न्हु ४९ मो २। दं २६ | न्हु २२ मो १ दं १३ |
| | न्हु ४० मो २ दं ८ | न्हु ८ दं ४८ ॥ |
| चुकुधेक - | न्हु ४८ मो २ दं २ | न्हु ३६ मो १x दं १ |
| | न्हु २७ मो १ दं १६ | न्हु १ दं ५ ॥ |
| लधुनाथ - | न्हु ४७ मो २। दं १४ | न्हु २६ मो १। दं ७ ॥ |
| | न्हु १६ शुकि ३ दं ३ | |
| मंशिराम - | न्हु ४८ मो २। दं २० | न्हु २७ मो १#ϖ दं १३ |
| | न्हु २३ मो १ दं १९ | न्हु ९ दं ५४ ॥ |
| रन्हसिं - | न्हु ४६ मो २। दं ८ | न्हु २६ मो १। दं ७ |
| | न्हु ३२ मो १x दं १३ | न्हु ५ दं ३० ॥ |
| शिवहरि स्वधार - | न्हु ४२ मो २ दं १४ | न्हु ११ शुकि २ दं ६ |
| | न्हु ३७ मो १# दं १३ | न्हु ६ दं ३६ ॥ |
| शिवहरि सा - | न्हु ३२ मो १। दं ११ | न्हु २८ मो १ दं २१ |
| | न्हु ४४ मो १# दं १९ | न्हु १२ दं ६० ॥ |

| | | |
|---|---|---|
| शिव कृष्ण - | न्हु ५० मो २ दं १२ | न्हु ३० मो १ दं १ |
| | न्हु ५० मो २ दं १७ | न्हु १ दं ५ ॥ |
| बिन्हुराज - | न्हु ४८ मो २ दं २ | न्हु २१ शुकि ३ दं १५ |
| | न्हु ४१ मो २ दं ८ | न्हु ६ दं ३६ ॥ |
| सुजराज - | न्हु ४५ मो १# दं २१ | न्हु २२ शुकि ३ दं २० ॥ |
| किल्हामराज - | न्हु ४६ मो १# दं २१ | न्हु २२ शुकि ३ दं २० |
| | न्हु ३९ मो १X दं २१ | न्हु १ दं ५ ॥ |
| किराम - | न्हु ३६ मो १X | न्हु १९ शुकि ३ दं ५ ॥ |
| केश्वराज - | न्हु ४२ मो १# दं १ | न्हु २२ शुकि ३ दं २० |
| | न्हु ३२ मो १। दं ११ | न्हु ५ दं २५ ॥ |
| अर्ण राम - | न्हु २६ मो १ दं ११ | न्हु २८ मो १ दं २१ |
| | न्हु ५ दं २५ | |
| भागिराम दो छु - | न्हु २ दं १० | न्हु ४२ मो २ दं १४ |
| | न्हु ६ दं ३६ ॥ | |
| देवराम - | न्हु २ दं १० | न्हु ३४ मो १। दं २६ |
| | न्हु १ दं ५ ॥ | |
| भागिराम स्वधा - | न्हु ३७ मो १X दं ६ ॥ | |
| पुनदेव - | न्हु ३४ मो १। दं १६ | न्हु ५ दं २० ॥ |

म्हं ३५२९ म्हाया थिक भोत्या ॥

दाम थिक, मोटं १६३। दं १८ ज्याला थिकं पाचु ॥ ॥

# पत्रांक २३० ख

उपा कल्मि ॥

| | | |
|---|---|---|
| रामहरि - | न्हु १९ शुकि ३ दं २४ | न्हु १९ दं ११४ |
| | न्हु १५ दं ९० | न्हु ३ दं १८ |
| | न्हु १० दं ६० | न्हु ६ दं ३६ ॥ |
| जयहरि - | न्हु २१ मो १ दं ७ | न्हु १३ दं ७८ |
| | न्हु १५ दं ९० | न्हु ४ दं २४ |
| | न्हु ९ दं ५४ | न्हु ४ दं २४ ॥ |
| गंगाराम - | न्हु १९ दं ११४ | न्हु १६ दं ९६ |
| | न्हु १५ दं ९० | न्हु ३ दं १८ |
| | न्हु ७ दं ४२ | न्हु ५ दं ३० ॥ |
| लछेराम - | न्हु १९ दं ११४ | न्हु १४ दं ८४ |
| | न्हु १० दं ६० | न्हु २ दं १२ |
| | न्हु ८ दं ४८ | न्हु ४ दं २४ ॥ |
| मन - | न्हु १९ दं ११४ | न्हु १६ दं ९६ |

| | | |
|---|---|---|
| | न्हु १० दं ६० | न्हु ६ दं ३६ |
| | न्हु ६ दं ३६ | न्हु ६ दं ३६ ॥ |
| धर्म्म देव - | न्हु १९ दं ११४ | न्हु २३ मो १ दं १९ |
| | न्हु १२ दं ७२ | न्हु ६ दं ३६ |
| | न्हु ११ दं ६६ | न्हु ८ दं ४८ ॥ |
| गयाराम - | न्हु २० मो १ दं १ | न्हु २७ मो १। दं १३ |
| | न्हु १४ दं ८२ | न्हु ५ दं ३० |
| | न्हु ९ दं ५४ | न्हु ७ दं ४२ ॥ |
| रत्नसिं - | न्हु १५ दं ९० | न्हु २३ मो १ दं १९ |
| | न्हु ८ दं ४८ | न्हु ४ दं २४ |
| | न्हु ८ दं ४८ | न्हु ७ दं ४२ ॥ |
| जगन्नाथ - | न्हु ३८ मो १ ।।। दं १९ | न्हु ३४ मो १X दं २५ |
| | न्हु १२ दं ७२ | न्हु ११ दं ६६ |
| | न्हु १० दं ६० | न्हु ८ दं ४८ ॥ |

म्ह थिक ६६१ ज्याला थिक मो ३३ दं १७ ॥ ॥

गाथा ॥

| | | |
|---|---|---|
| नमसिं - | न्हु २६ मोहं १/दं ७ | न्हु ६ दं ३६ ॥ |
| बिश्वदेव- | न्हु २६ मो १/दं ७ | न्हु ६ दं ३६ ॥ |
| शि कीन्ह- | न्हु २६ मो १/दं ७ | न्हु ६ दं ३६ ॥ |
| सिलिराम- | न्हु २७ मो १/दं १३ | न्हु ५ दं ३० ॥ |
| रामहरि- | न्हु २७ मो १/दं १३ | न्हु ५ दं ३० ॥ |
| बिराग राम- | न्हु २७ मो १/दं १३ | न्हु ५ दं ३० ॥ |
| | म्हं १९१ म्हाया थिक ॥ | मो ९X दं १२ ज्याला थिक ॥ ॥ |

कलि ॥

| | | |
|---|---|---|
| बिश्वसिं- | न्हु ४५ मो १X दं १ | न्हु ५२ मो १ दं ८९ |
| | न्हु १९ दं ८० ॥ | |
| पंचराम- | न्हु ३८ मो १ दं ३३ | न्हु ४६ मो १X दं ५ |
| | न्हु २९ शुकि ३ दं २६ ॥ | |
| वासुदेव- | न्हु ४५ मो १X दं १ | न्हु ५३ मो १# दं ३ |
| | न्हु ३० मो १ दं १ ॥ | |
| धर्म्म सिं- | न्हु ४५ मो १X दं १ | न्हु ४७ मो १X दं ९ |
| | न्हु २८ शुकि ३ दं २२ ॥ | |
| सूर्य्य सिं- | न्हु ४५ मो १X दं १ | न्हु ३५ मो १ दं १७ |
| | न्हु ३२ मो १ दं ५९ ॥ | |
| मोहन सिं- | न्हु २७ शुकि ३ दं १८ | न्हु ३३ मो १ दं १३ |
| | न्हु १९ दं ७६ ॥ | |

# पत्राङ्क २३१ क

| | | |
|---|---|---|
| हाकु- | न्हु २६ शुकि ३ दं १४ | न्हु ३ दं १२ ॥ |
| भागिराम- | न्हु २ दं ८ | न्हु २६ शुकि ३ दं १४ ॥ |
| राम- | न्हु ५० मो १x दं २१<br>न्हु २३ दं ९२ ॥ | न्हु ५९ मो १# दं २७ |
| काशि- | न्हु १४ दं ५६ ॥ | |
| सूर्य्यराम- | न्हु ४७ मो १x दं ९<br>न्हु २३ दं ९२ ॥ | न्हु ५७ मो १x दं १९ |
| काशि- | न्हु ३६ मो १ दं २५<br>न्हु २२ दं ८८ ॥ | न्हु २१ दं ८४ |
| रामकृष्ण- | न्हु ४१ मो १/दं १५<br>न्हु २० दं ८० ॥ | न्हु ३५ मो १ दं २१ |
| गया- | न्हु ५२ मो १x दं २९<br>न्हु ३४ मो १ दं १७ ॥ | न्हु ४८ मो १x दं १३ |
| वासिं- | न्हु ४७ मो १x दं ९<br>न्हु २६ शुकि ३ दं १४ ॥ | न्हु ४१ मो १ दं ४५ |
| मर्दराम- | न्हु ५२ मो १x दं २९<br>न्हु २५ शुकि ३ दं १० ॥ | न्हु ५१ मो १x दं २४ |
| रामचन्द्र- | न्हु ४६ मो १x दं ५<br>न्हु १९ दं ७६ ॥ | न्हु ६१·मो २ दं ६ |
| धर्म्म सिं- | न्हु ५१ मो १x दं २५<br>न्हु २८·शुकि ३ दं २६ ॥ | न्हु ५० मो १x दं २१ |
| देव- | न्हु २४ दं ९६<br>न्हु २२ दं ८८ ॥ | न्हु ३१ मो १ दं ५ |
| मानसिं- | न्हु ४५ मो १x दं १<br>न्हु ३३ मो १ दं १३ ॥ | न्हु ४७ मो १x दं ९ |
| पुनराम- | न्हु ३९ मो १/दं ७<br>न्हु १७ दं ६८ ॥ | न्हु ३८ मो १/दं ३ |
| धनदेव- | न्हु ३९ मो १/दं ७,<br>न्हु १८ दं ७२ ॥ | न्हु ३३ मो १ दं १३ |
| रामहरि- | न्हु ३९ मो १/दं ७<br>न्हु २४ दं ९६ ॥ | न्हु २३ दं ९२ |
| मनिधर- | न्हु ६४ मो २ दं १८<br>न्हु १६'दं ६४ ॥ | न्हु ४६ मो १x दं ५ |
| बिश्वदेव- | न्हु४७ मो १x दं ९<br>न्हु १५ दं ६० ॥ | न्हु २६ शुकि ३ दं १४ |

| | | |
|---|---|---|
| महादेव | न्हु ५१ मो १X दं २५ | न्हु ४२ मो १ दं ४९ |
| | न्हु २१ दं ८४ ॥ | |
| पाङाया- | न्हु ५१ मो १X दं २५ | न्हु ६३ मो २ दं १४ |
| | न्हु २० दं ८० ॥ | |
| रामानन्द- | न्हु १७ दं ६८ | न्हु १५ दं ६० |
| | न्हु १६ दं ६४ ॥ | |
| शिवनान- | न्हु ३१ मो १ दं ५ | न्हु ४१ मो १ दं ४५ |
| | न्हु २७ शुकि ३ दं १८ ॥ | |
| तुलशीराम- | न्हु ४१ मो १/दं १५ | न्हु ६३ मो २ दं १४ |
| | न्हु २३ दं ९२ ॥ | |
| रामदेव- | न्हु ३३ मो १ दं १३ | न्हु २२ दं ८८ |
| | न्हु २० दं ८० ॥ | |
| दातेम्हा- | न्हु २६ शुकि ३ दं १४ | |

## पत्राङ्क २३१ ख

| | |
|---|---|
| | न्हु १५ दं ६० ॥ |
| काशि- | न्हु २८ शुकि ३ दं २३ ॥ |
| जयसिं- | न्हु १३ दं ५२ |

म्हं ३१६९ म्हाया थिक ॥ मो १०५ दं १९ ज्याला थिक ॥ ॥

थि (मि) या रोहो कल्मि ॥

| | | |
|---|---|---|
| तुलशी- | न्हु ४४ मो २ दं २६ | न्हु ५० मो २X दं २ |
| | न्हु ७० मो ३X दं ३ | न्हु ७६ मो ३# ख दं ९ |
| | न्हु ७१ मो ३X दं १९ | न्हु ३८ मो १# ख दं १९ |
| | न्हु ५८ मो २# दं २१ | न्हु ७२ मो ३X दं १५ ॥ |
| जगत्सिंह- | न्हु ४१ मो २ दं ८ | न्हु ४५ मो २। दं २ |
| | न्हु ७१ मो ३X दं ९ | न्हु ४९ मो २। दं २० |
| | न्हु ३२ मो १X दं १३ | न्हु ६५ मो ३। दं ३ |
| | न्हु २२ मो १ दं १३ | न्हु २१ मो १७ ॥ |
| बिश्वनाथ- | न्हु ३४ मो १# दं २५ | न्हु ३४ मो १# दं २५ |
| | न्हु ५० मो २X दं २ | न्हु ४६ मो २। दं ८ |
| | न्हु ५८ मो २X दं २० | न्हु ५३ मो २X दं २० |
| | न्हु ६१ मो ३ दं ९ | न्हु ३२ मो १X दं १३ ॥ |
| मनोहर सिंह | न्हु ३९ मो १# दं २५ | न्हु ३८ मो १# दं २० |
| | न्हु ४४ मो २ दं २६ | न्हु ४४ मो २ दं २ |
| | न्हु २१ मो १ दं ७ | न्हु ३४ मो १X दं २५ । |
| पद्मसिं- | न्हु ३९ मो १# दं २५ | न्हु ४४ मो २ दं २६ |

| | | |
|---|---|---|
| | न्हु ७१ मो ३x दं ९ | न्हु ४७ मो २ । दं १४ |
| | न्हु ३४ मो १x दं २५ | न्हु ५८ मो २# दं १९ |
| | न्हु १३ दं ७८ | न्हु १८ शुकि ३ दं १८ ॥ |
| मानसिं | न्हु ३२ मो १ । दं ११ | न्हु ३६ मो १x दं १ |
| | न्हु २५ मो १ दं ६ | न्हु ३ दं १५ |
| | न्हु ३ दं २० | न्हु १७ दं ९० |
| | न्हु ३ दं १५ | न्हु ४ दं २० ॥ |
| रद्देराम- | न्हु ४२ मो २ दं १४ | न्हु ४८ मो २ । दं २० |
| | न्हु ७१ मो ३x दं ९ | न्हु ७३ मो ३x दं २१ |
| | न्हु ७१ मो ३x दं ९ | न्हु ५८ मो २# दं ३० |
| | न्हु ४५ मो २ । दं २ | न्हु ३१ मो १x दं ७ ॥ |
| केशवराज- | न्हु ४१ मो २ दं ८ | न्हु ४८ मो २ । दं २० |
| | न्हु ७८ मो ३# दं २१ | न्हु ५१ मो २ । दं ८ |
| | न्हु ४० मो २ दं २ | न्हु ५३ मो २x दं २० |
| | न्हु २५ मो १ । दं १ | न्हु २२ मो १ दं १३ ॥ |
| नुगु- | न्हु २ दं १२ | न्हु ३२ मो १x दं १३ |
| | न्हु १७ | |

## पत्राङ्क २३२ क

| | | |
|---|---|---|
| | शुकि ३ दं १२ | न्हु १९ शुकि दं २३ |
| | न्हु ४ दं २४ | न्हु १३ शुकि २ दं १८ |
| | न्हु २३ मो १ दं १९ | न्हु १ दं ६ ॥ |
| देवीराम- | न्हु ३४ मो १x दं २५ | न्हु मो २ दं ८ |
| | न्हु ३८ मो १# दं १९ | न्हु २३ मो १ दं १९ |
| | न्हु ३९ मो १# दं २५ | न्हु ३३ मो १x दं १९ |
| | न्हु १२ दं ७२ | न्हु ११ दं ६६ ॥ |
| सुकुति- | न्हु १७ दं ३८ | न्हु १५ दं ६० |
| | न्हु २४ दं ९६ | न्हु १८ दं ७२ |
| | न्हु ८ दं ३२ | न्हु २८ दं ७२ |
| | न्हु ५ दं २० ॥ | |
| काशिराम- | न्हु ३७ मो १# दं १३ | न्हु ३७ मो १# दं १३ |
| | न्हु ४७ मो २ । दं १४ | न्हु ४२ मो २ दं १४ |
| | न्हु ४६ मो २ । दं ८ | न्हु ५० मो २x दं २ |
| | न्हु ३४ मो १x दं २५ | न्हु १८ शुकि ३ दं १८ ॥ |
| पर्शुराम- | न्हु ३४ मो १x दं २५ | न्हु ३४ मो १x दं २५ |
| | न्हु ४७ मो २ । दं४० | न्हु ३६ मो १# दं ७ |

| | | |
|---|---|---|
| | न्हु ४७ मो २ । दं १४ | न्हु ४४ मो २ दं २६ |
| | न्हु ३५ मो १# दं १ | न्हु १७ शुकि ३ दं १२ ॥ |
| रामचन्द्र- | न्हु २६ शुकि ३ दं १४ | न्हु ३२ मो १ दं ९ |
| | न्हु ४० मो १ दं ४१ | न्हु २७ दं १०८ |
| | न्हु १२ दं ४८ | न्हु १३ दं ५२ |
| | न्हु २ दं ८ | न्हु ४७ मो २ । दं १४ |
| | न्हु ४७ मो २ । दं १४ | न्हु १८ दं १०८ |
| | न्हु १५ दं ८४ ॥ | |
| शिवहरि- | न्हु ३५ मो १# दं १ | न्हु ३६ मो १#ϖ दं ७ |
| | न्हु ४२ मो २ दं १४ | न्हु ४० मो २ दं २ दं १४ |
| | न्हु ५० मो २x दं २ | न्हु ५६ मो २x दं ८ |
| | न्हु ३९ मो १# दं २५ | न्हु ५ दं २० ॥ |
| भागिसिं- | न्हु ४१ मो २ दं ८ | न्हु ४३ मो २ दं २० |
| | न्हु ५६ मो २# दं ८ | न्हु ५२ मो २x ॥ |
| रत्नसिं- | न्हु १४ दं ५६ | न्हु २२ शुकि २ दं २८ |
| | न्हु २१ दं ८४ | न्हु ९ दं ३२ |
| | न्हु ५ दं २० | न्हु १७ दं ४८ (६८ ?) ॥ |
| भिंख्याल- | न्हु ३७ मो १# दं १३ | न्हु ३८ मो १# दं १८ |
| | न्हु ५५ मो २# दं २ | न्हु ५२ मो २x दं १४ |
| | न्हु ६३ मो ३ दं २१ | न्हु ५० मो २x दं २ |
| | न्हु ३६ मो १# दं ७ | न्हु २२ मो १ दं १३ ॥ |
| रामो (मे) श्वर- | न्हु २२ मो १ दं १३ | न्हु १८ शुकि ३ दं १८ |
| | न्हु २९ मो १# दं २५ | न्हु १६ ॥ |

# पत्राङ्क २३२ख

दं ९६

| | | |
|---|---|---|
| | न्हु १५ दं ९० | न्हु १० दं ६० |
| | न्हु ३ दं १८ ॥ | |
| हाकुदेव- | न्हु ३० मो १x दं १ | न्हु ३४ मो १x दं २५ |
| | न्हु ४१ मो २ दं ८ | न्हु २१ मो १ । दं १ |
| | न्हु ११ दं ६६ | न्हु ३० मो १x दं १ |
| | हु ४१ मो २ दं ८ | न्हु ३३ मो १x दं १९ ॥ ॥ |
| जयदेव- | न्हु ३१ मो १x दं ७ | न्हु ४४ मो २ दं २६ |
| | न्हु ५८ मो २# दं २० | न्हु ४६ मो २ । दं ८ |
| | न्हु ४३ मो २ दं २० | न्हु ४६ मो २ दं ३८ |
| | न्हु ३२ मो १x दं १३ | न्हु ७ दं ४७ ॥ |

| | | |
|---|---|---|
| धनदेव- | न्हु २२ शुकि २ दं २८ | न्हु ४२ मो १ । दं १९ |
| | न्हु ५४ मो १x दं ६ | न्हु ३९ मो १# दं १३ |
| | न्हु २६ दं १०४ | न्हु २२ दं ८० |
| | न्हु ३ दं १३ | न्हु ३ दं १२ ॥ |
| सुखुर- | न्हु ३७ मो १# दं १३ | न्हु ४४ मो २ दं २६ |
| | न्हु ५५ मो २# दं २ | न्हु ४८ मो २ । दं २० |
| | न्हु ५० मो २x दं २ | न्हु ४० मो २ दं २ |
| | न्हु ४१ मो २ दं ८ | न्हु १९ शुकि ३ दं २४ ॥ |
| जयकृष्ण- | न्हु ३२ मो १x दं १३ | न्हु ३८ मो १# दं २६ |
| | न्हु ४९ मो २ । दं २६ | न्हु ४० मो २ दं २ |
| | न्हु ५१ मो २x दं ८ | न्हु ४८ मो २ । दं २६ |
| | न्हु ४० मो २ दं २ | न्हु १५ शुकि ३ ।।। |
| बिश्वहरि- | न्हु २९ मो १ । दं २५ | न्हु ३८-मो १# दं २६ |
| | न्हु ४२ मो २ दं १४ | न्हु २७ मो १ । दं १३ |
| | न्हु ४७ मो २ । दं १४ | न्हु ४८ मो २ । दं २६ |
| | न्हु ३२ मो १x दं १३ | न्हु १२ दं ७२ ॥ |
| शिवनान- | न्हु २६ मो १ । दं ७ | न्हु ३४ मों १x दं २५ |
| | न्हु ४२ मो २ दं १३ | न्हु ४४ मो २ दं २६ |
| | न्हु ४८ मो २ । दं २० | न्हु ३९ मो १# दं २५ |
| | न्हु २७ मो १ । दं १३ | न्हु १९ शुकि ३ दं २४ ॥ |
| जय- | न्हु २० मो १ दं १ | न्हु ३० मो १x दं १ |
| | न्हु ३५ मो १# दं १ | न्हु ३८ मो १# दं १९ |
| | न्हु २६ मो १ । दं १९ | न्हु १३ दं ७८ |
| | न्हु ४४ मो २ दं २६ | न्हु ४२ मो २ दं २४ ॥ |
| भागि- | न्हु १८ दं ७२ | न्हु २८ शुकि ३ दं २२ |
| | न्हु २२ नं ८४ | न्हु ४ दं १६ |
| | न्हु १२ दं ४८ ॥ | |
| नरहरि- | न्हु २५ शुकि ३ दं १० | न्हु ३९ मो १ । दं ३ |
| | न्हु ५४ मो १# दं ६ | न्हु ५५ मो १# दं १० |
| | न्हु ५५ मो १# दं ११ | न्हु २२ दं ८८ |
| | न्हु १५ दं ॥ ६० ॥ | |

## पत्रांक २३३क

| | |
|---|---|
| तेकनसिं | न्हु ३१ दं ६२ ॥ |
| | म्हं ७८५२ ज्याया थिक, लोहोकमि ॥ |
| | मो ३८३x दं ११ थिकं ज्याला पाचु ॥ ॥ |

ञलाया लोहो कलिम ॥

| | | | |
|---|---|---|---|
| काशि- | न्हु २६ मो २ दं २२ | न्हु २८ मो २ दं ४२ | |
| | न्हु २९ मो २ दं ५२ | न्हु २५ मो २ दं १२ | |
| | न्हु ३१ मो २x दं १२ | न्हु ५२ मो १# दं ११ | |
| | न्हु ४ दं ४४ ॥ | | |
| मोतिराज- | न्हु ३१ मो २x दं १२ | न्हु २६ मो २ दं २२ | |
| | न्हु ३३ मो २# दं २ | न्हु ३१ मो २x दं १२ | |
| | न्हु ३७ मो ३ दं १३ | न्हु ५ दं ५० ॥ | |
| देवराज- | न्हु २७ मो २। दं २ | न्हु १५ मो १। दं १ | |
| | न्हु ११ शुकि ३ दं २० | न्हु २२ मो १# दं २१ | |
| | न्हु २९ मो २x दं २ ॥ | | |
| विशेश्वर- | न्हु २५ मो २x दं २ | न्हु २४ मो २ दं २ | |
| | न्हु ३१ मो २x दं १२ | न्हु ३५ मो २# दं २२ | |
| | न्हु १५ मो १। दं १ ॥ | | |
| विश्व- | न्हु २९ मो २। दं २२ | न्हु २८ मो २ दं ४२ | |
| | न्हु ३० मो २x दं २ | न्हु २७ मो २। दं २ | |
| | न्हु २५ मो २ दं १९ | न्हु १९ मो १x दं ११ | |
| | न्हु ४७ मो ३x दं १३ | न्हु ३६ मो ३ दं ३ ॥ | |
| दान- | न्हु २१ मो १# दं १ | न्हु ३१ मो २x दं १२ | |
| | न्हु १७ मो १ दं ५१ | न्हु ५ दं ५० | |
| | न्हु ३६ मो ३ दं ३ | न्हु १२ मो-१ दं १ ॥ | |
| लक्ष्मसिं- | न्हु २४ मो २ दं २ | न्हु २७ मो २ दं २३ | |
| | न्हु २७ मो २ दं २३ | न्हु १३ मो १ दं ११ | |
| | न्हु २७ मो २ दं २८ | न्हु १४ मो १ दं २१ ॥ | |
| अर्मसिं- | न्हु २७ मो २। दं २ | न्हु २७ मो २ दं २२ | |
| | न्हु ३१ मो २# दं १२ | न्हु १८ मो १x दं १ | |
| | न्हु ४० मो ३ दं ४२ | न्हु १० शुकि ३ दं १० | |
| | न्हु ३० मो २x दं १२ ॥ | | |
| मानसिं- | न्हु २२ मो १ दं ५ | न्हु १९ मो १ दं १३ | न्हु ६ दं ४९ |
| | न्हु १० शु २ दं १० | | न्हु ३० मो १# दं १ ॥ |
| जोगराज- | न्हु २९ मो १x दं १४ | न्हु ३२ मो १# दं १५ | न्हु ३३ मो १# दं २२ |
| | न्हु ६ दं ४२ | न्हु २४ मो १ दं ४९ | न्हु १३ शुकि ३ दं १ |
| | न्हु ३३ मो १# दं १२ ॥ | | |
| एन्द्र सिं- | न्हु ३० दं ९० | न्हु २४ दं ७२ | न्हु १५ दं ४५ |
| | न्हु ३० दं ९० | न्हु २६ दं ७८ | न्हु १५ दं ४५ ॥ |
| मंजुराज- | न्हु २८ मो २। दं १२ | न्हु ३० मो २# दं २ | न्हु २७ मो २ दं ३२ |

## पत्राङ्क २३३ ख

न्हु ३० मो २। दं २२ न्हु १४ मो १ दं २१ न्हु ५४ मो ४x दं ४
न्हु ३३ मो २# दं २ ॥
कर्म्मराज- न्हु २८ मो २। दं १२ न्हु ३० मो २# दं २ न्हु ३३ मो २# दं २
न्हु १९ मो १x दं ११ न्हु ४४ मो ३# दं ३ न्हु ३५ मो २# दं २२
न्हु ५३ मो ४ दं ५४ न्हु ४० मो ३। दं १३ ॥
सूर्य्य- न्हु ३१ मो २x दं १२ न्हु २७ मो २ दं ४२ न्हु १७ मो १ दं ५१
न्हु २८ मो २ दं ४२ न्हु ३५ मो २x दं २२ न्हु १९ मो १# दं ११
न्हु ५० मो ४ दं १४ न्हु ३८ मो ३ दं २३ ॥
पाहान- न्हु २९ मो २। दं २२ न्हु १९ मो १x दं ११ न्हु २६ मो २ दं २२
न्हु २७ मो २। दं २ न्हु ३१ मो २# दं १२ न्हु २० मो १# दं २१
मो १# दं १
न्हु २९ मो २ दं ५२ ॥
कृष्णराज- न्हु ३१ सु ३ दं ३ न्हु ३२ दं ९६ न्हु १९ दं ५९
न्हु २८ दं ८४ न्हु ३१ दं ९३ न्हु २० दं ६६
न्हु २५ दं ७५ न्हु ३७ शुकि ३ दं २१ ॥
लन्हमुनि- न्हु २५ मो २ दं १२ न्हु ३२ मो २x दं २२ न्हु २२ मो १# दं ११
न्हु २७ मो २। दं १२ न्हु ४६ मो ३# दं ६ न्हु २५ मो २ दं १२
न्हु ४९ मो ४ दं १४ न्हु ४० मो ३ दं ४२ वादे ॥
वंशराज- न्हु २८ मो २। दं १२ न्हु २३ मो १# दं २१ न्हु २८ मो २ दं ४२
न्हु १२ मो १ दं १ न्हु २२ मो १# दं ११ न्हु ७ दं ७०
न्हु ४५ मो ३ शुकि ३ दं ३ न्हु ३३ मो # दं २ ॥
पद्मराज- न्हु १४ मो १ दं २१ न्हु २४ मो २ दं २ ॥
हाकु मो- न्हु २२ दं ६६ न्हु २८ दं ८४ न्हु २१ दं ६३
न्हु २५ दं ७५ न्हु २४ दं ७२ न्हु १५ दं ४५ ॥
कृष्ण- न्हु ३६ मो ३ दं ३ न्हु ३१ मो २x दं १२ न्हु ५ दं ५०
न्हु २६ मो २ दं २२ न्हु ३० मो २x दं २ न्हु ३४ मो २x दं १२
न्हु ३६ मो ३ दं ३ ॥
रत्नसिं- न्हु २२ मो १# दं ११ न्हु १५ मो १। दं १ न्हु ३७ मो ३ दं ३
न्हु ३५ मो २# दं २० ॥
धर्म्मदेव- न्हु ३९ मो ३ दं ३३ न्हु ३२ मो २ दं ८२ न्हु ४२ मो ३# दं २२ ॥
केशवराम-न्हु १५ मो १। दं १ न्हु १९ मो १ दं ७१ न्हु २१ मो १# दं १

## पत्राङ्क २३४ क

न्हु १ दं १० न्हु २० मो १x दं २१ न्हु १ दं १० ॥
लक्ष्मीधर मो- न्हु ३२ दं ६४ न्हु २३(३२?) दं ६४ न्हु ३० दं ६०
न्हु ३२ दं ६४ न्हु १६ दं ३२ न्हु ३३ द ६६
न्हु २५ दं ५० न्हु २८ दं ५६ ॥
रन्हसिं- न्हु २३ मो १# दं २१ न्हु २१ मो १# दं १ न्हु ३२ मो २x दं २२

न्हु २३ मो १# दं २१ ॥
पद्मराय- न्हु १० शुकि ३ दं १० न्हु १८ मो १x दं १ न्हु ७ दं ७० ॥
कृष्णसिं मो-न्हु १५ दं ४५ न्हु २२ दं ६६ न्हु २८ दं ८४
न्हु १ दं ३ न्हु २४ दं ७२ न्हु १९ दं ४५ ॥
पुनसिं मो- न्हु १३ दं ९१ न्हु ६ दं ४२ न्हु २३ मो १ दं ४
न्हु ३३ दं ९१ न्हु १३ दं ९८ न्हु २८ मो १x दं १७ ॥
समरसिं- न्हु १६ मो १ । दं ११ ॥
मेलम्ह- न्हु ३० मो १x दं २१ न्हु २१ मो १# दं १ न्हु १८ मो १x दं १
न्हु ३० मो २x दं १ न्हु ३६ मो ३ दं ३ न्हु २० मो १x दं १ ॥
कल्यांसिं- न्हु २० मो १x दं २१ न्हु २६ मो २ दं २२ न्हु ३५ मो २# दं २२
न्हु ९ दं १० न्हु ३५ मो २# दं २२ न्हु २६ मो २ दं १२ ॥
रत्नजोति- न्हु १९ मो १x दं ११ न्हु २३ मो १# दं २१ न्हु २९ मो २ । दं २२
न्हु १९ मो १x दं ११ न्हु ३६ मो ३ दं ३ न्हु १० शुकि ३ दं १०
न्हु २७ मो ३ दं १३ न्हु १७ मो १ दं ५१ ॥
सूर्य्यमनि- न्हु १७ मो १ । दं २१ न्हु २६ मो २ दं २२ न्हु ३२ मो २x दं २२
न्हु २६ मो २ दं २६ न्हु ३७ मो ३ दं १३ न्हु ३४ मो २# दं १२ ॥
मेलम्हा मोचा- न्हु १९ मो १ दं १४ न्हु २८ मो १x दं १७ न्हु ३१ मो १# दं ९
न्हु २५ मो १ दं ५६ न्हु २८ मो १x दं १६ न्हु ३३ मो १# दं २२
न्हु ७ दं ४९ ॥
सुखुसिं मोचा- न्हु २० मो १ दं २१ न्हु २७ मो १x दं १० न्हु ३५ मो २ दं ७
न्हु १२ दं ८४ न्हु १० दं ७० न्हु ३१ मो १# दं ८ ॥
जगात्सिं मोचा- न्हु १९ दं ५७ न्हु २४ दं ७२ न्हु ३२ दं ९६
न्हु १८ दं ५४ न्हु २१ दं ६३ न्हु १९ दं ५७
न्हु २२ दं ६६ ॥
मेरु मोचा- न्हु १९ दं ५७ न्हु १७ दं ५१ न्हु २६ दं ७८
न्हु १२ दं ३६ न्हु २० दं ६० न्हु २७ दं ८०
न्हु १० दं ३० ॥
चन्द्रराम मोचा- न्हु १३ दं ३९ न्हु २९ दं ८७ न्हु ३२ दं ९६
न्हु १० दं ३० न्हु २७ दं ८१ न्हु २२ दं ६६ ॥
मंजुसिं मोचा- न्हु १० दं २०

## पत्राङ्क २३४ ख

न्हु २० दं ४० न्हु २२ दं ४४
न्हु २३ दं ४६ न्हु २९ दं ५८ न्हु २२ दं ४४ ॥
हरिधर मोचा- न्हु ७ दं २१ न्हु २८ दं ८३ न्हु १९ दं ५७
न्हु ९ दं २७ न्हु ९ दं २७ ॥

| | | | |
|---|---|---|---|
| धनसिं- | न्हु ५ दं ३९ | न्हु २४ मो १ दं ४४ | न्हु ३१ मो १# दं ८ |
| | न्हु १४ दं ९८ | न्हु १२ दं ८४ | न्हु ५ दं ३५ |
| | न्हु ३० मो १# दं १ । | | |
| पद्मसिं- | न्हु २७ दं ५४ | न्हु ३१ दं ६२ | न्हु २१ दं ४२ |
| | न्हु २३ दं ४६ | न्हु २५ दं ५० ॥ | |
| लक्ष्मिसिं मोचा- | न्हु १२ दं २४ | न्हु २३ दं ४६ | न्हु ६ दं १२ |
| | न्हु २१ दं ४२ | न्हु २० दं ४० | न्हु ३४ दं ६८ ॥ |
| चन्द्रसिं- | न्हु ६ दं १२ | न्हु ३२ दं ६४ | न्हु १५ दं ३० |
| | न्हु १२ दं २४ | न्हु १५ दं ३० | न्हु २७ दं ५४ ॥ |
| सुखराज- | न्हु ३९ मो ३ दं २३ | | |

थिक म्हं ६६०२ मो ४२७ । दं ७ पाचु ॥ ॥

थेमि कल्मि ॥

| | | | |
|---|---|---|---|
| जय रुद्रसिं- | न्हु ३० मो १x दं १ | न्हु २७ मो १ । दं १३ | न्हु ३३ मो १x दं २५ |
| | न्हु १७ दं १०२ ॥ | | |
| शिरिमान- | न्हु ३९ मो १# दं २५ | न्हु २४ मो १ दं २५ | न्हु ३७ मो १# दं १३ |
| | न्हु ११ दं ६६ ॥ | | |
| पुन वादे- | न्हु ३१ मो १# दं ७ | न्हु २२ मो १ दं १३ | न्हु ४८ मो २ । दं २० |
| | न्हु ९ दं ५४ ॥ | | |
| हरिहर- | न्हु २७ मो १ । दं १३ | न्हु २२ मो १ दं १३ | न्हु २५ मो १ । दं १ |
| | न्हु १० दं ६० ॥ | | |
| वासुदेव- | न्हु १८ शुकि ३ दं १८ | न्हु २३ मो १ दं २५ | न्हु १८ शुकि ३ दं १८ |
| | न्हु ११ दं ६६ ॥ | | |
| चिन्तामणि- | न्हु १७ शुकि ३ दं १२ | न्हु १९ शुकि ३ दं १४ | न्हु २१ मो १ दं ७ |
| | न्हु ७ दं ४२ ॥ | | |
| शिरिमां दे- | न्हु १० दं ६० | न्हु १६ दं ९६ | न्हु ३५ मो १# दं १ |
| | न्हु ५ दं ३० ॥ | | |
| धनवादे- | न्हु १४ दं ७० | न्हु ३१ मो १ । दं ६ | न्हु ३८ मो १x दं ११ |
| | न्हु ९ दं ४५ ॥ | | |
| श्रीकृष्ण- | न्हु १६ दं ९६ | न्हु १३ दं ७८ | न्हु २९ मो १। दं २५ |
| | न्हु १२ दं ७२ ॥ | | |
| धनसिं- | न्हु २७ मो १ दं १६ | न्हु २२ शुकि ३ दं २० | न्हु ३३ मो १ दं २१ |
| | न्हु ७ दं २८ ॥ | | |
| चन्द्रमान- | न्हु २३ शुकि ३ दं २४ | न्हु १५ दं ७५ | न्हु ३० मो १। दं १ |
| | न्हु १० दं ५० ॥ | | |
| तेकनसिं- | न्हु १५ शुकि ३ | न्हु २३ मो १ दं १९ | न्हु २९ मो १ । दं २५ |

न्हु १२ दं ७२ ॥
हरिराम- न्हु ७ दं २८ न्हु २३ दं ९२ न्हु ३० मो १ दं १
न्हु ९ दं ३८ ॥
सूर्य्यमान- न्हु १ दं ४ न्हु १९ दं ७६ न्हु ३१ मो १ दं ५
न्हु १२ दं ५२ ॥
पद्मसिं- न्हु ३ दं ६ ॥
म्हु ११६५ मो ५३ दं २७ ज्याला थिक ॥ ॥

## पत्रांक २३५ क

आवालया ल्याख ॥
शंकर- न्हु ५० मो २X दं २ न्हु ३६ मो १# दं ७ न्हु ४८ मो २। दं १९
न्हु ४४ मो २ दं २६ न्हु ३५ मो १# दं १ ॥
मुनि- न्हु ३१ मो १X दं ७ न्हु ३३ मो १# दं १९ न्हु ३१ मो १X दं ७
न्हु २५ मो १ । दं १ न्हु ४४ मो २ दं २६ न्हु २४ मो १ दं २५ ॥
जशराम- न्हु १५ दं ९० न्हु ३० मो १X दं १ न्हु ३५ मो १# दं १
न्हु १२ दं ७२ न्हु २७ मो १। दं १३ न्हु २४ मो १X दं २५ ॥
धनराम- न्हु २० मो १ दं १ न्हु ३४ मो १X दं २५ न्हु ४२ मो २ दं २
न्हु २८ मो १ । दं २० न्हु ३८ मो १# दं १९ न्हु ४२ मो २ दं २
देवराम- न्हु २० मो १ दं १ न्हु ३४ मो १X दं २५ न्हु ३६ मो १# दं ७
न्हु २० मो १ दं १ न्हु २५ मो १ । दं १ न्हु १३ दं ७८ ॥
देव- न्हु १३ दं ७८ न्हु २५ मो १ । दं १ ॥
चुकुटि- न्हु १६ दं ९६ न्हु २३ मो १ दं १९ न्हु २२ मो १ दं १३
न्हु १७ शुकि ३ दं १२ न्हु २६ मो १ । दं ७ न्हु १५ दं ९० ॥
बोधिराम- न्हु ७ दं ४२ न्हु ३० मो १X दं १ न्हु ३१ मो १X दं ७
न्हु ३० मो १X दं १ न्हु ३० मो १X दं १ न्हु ११ दं ६६ ॥
शिवहरि- न्हु १६ दं ९६ न्हु ३० मो १X दं १ न्हु ३१ मो १X दं ७
चतुराम- न्हु २३ मो १ दं १९ न्हु ५ दं ३० न्हु १७ शुकि ३ दं ६
न्हु २० मो १ दं १ न्हु १८ शुकि ३ दं १८ न्हु २७ मो १। दं १३ ॥
तवढेक- न्हु १५ दं ९० न्हु १६ दं ९६ न्हु १९ शुकि ३ दं २४
न्हु २१ मो १ दं ७ न्हु २५ मो १ । दं १ न्हु १७ शुकि ३ दं १२ ॥
मनोहरसिं- न्हु १० दं ६० न्हु २२ मो १ दं १३ न्हु २० मो १ दं १
न्हु १७ शुकि ३ दं १२ न्हु १५ दं ९० न्हु १५ दं ९०
मनिधर- न्हु १७ शुकि ३ दं १२ न्हु २४ मो १ दं २५ न्हु १४ दं ८४
न्हु १९ शुकि ३ दं २४ न्हु २१ मो १ दं ७ न्हु १३ दं ७८ ।
भायदेव- न्हु १७ शुकि ३ दं १२ न्हु १८ शुकि ३ दं १८ न्हु २२ मो १ दं १३
न्हु २१ मो १ दं ७ न्हु २० मो १ दं १ न्हु १८ दं १०८ ॥

| | | | |
|---|---|---|---|
| वेषाराम- | न्हु १७ शुकि ३ दं १२ | न्हु १५ दं ९० | न्हु ८·दं ४८ |
| | न्हु १६ दं ९६ | न्हु १५ दं ९० | न्हु १३ दं ७८ ॥ |
| सिद्धिराम- | न्हु १२ दं ७२ | न्हु २२ मो १ दं १३ | न्हु २१ मो १ दं ७ |

# पत्राङ्क २३५ ख

| | | | |
|---|---|---|---|
| | न्हु १५ दं ९० | न्हु १६ दं ९६ | न्हु १४ दं ८४ ॥ |
| हाकु- | न्हु २४ मो १ दं २५ | न्हु २८ मो १ । दं १३ | न्हु २५ मो १ । दं १ |
| | न्हु ३० मो १x दं १ | न्हु ३० मो १x दं १ | न्हु २२ मो १ दं १३ ॥ |
| भिम- | न्हु २७ मो १ । दं १३ | न्हु २४ मो १ दं २५ | न्हु २९ मो १ । दं २४ |
| | न्हु २२ मो १ दं १३ | न्हु ३२ मो १x दं २५ | न्हु २२ मो १ दं १३ ॥ |
| अभिराम- | न्हु १९ दं ११४ | न्हु २० मो १ दं १ | न्हु १७ दं १०२ |
| | न्हु १६ दं९६ | न्हु २२ मो १ दं १३ | न्हु १६ दं ९६ ॥ |
| पर्शुराम- | न्हु २३ मो १ दं १९ | न्हु २४ मो १ दं २५ | न्हु १८ दं १०८ |
| | न्हु २३ मो १ दं २६ | न्हु १४ दं ८४ | न्हु १९ दं ११४ ॥ |
| चन्द्र- | न्हु २३ मो १ दं १९ | न्हु २७ मो १ । दं १३ | न्हु १८ दं १०८ |
| | न्हु २४ मो १ दं २५ | न्हु २२ मो १ दं १३ | न्हु १४ दं ८४ ॥ |
| बिशेश्वर- | न्हु १५ दं ९० | न्हु १९ दं ११४ | न्हु २२ मो १ दं १३ |
| | न्हु १६ दं ९६ | न्हु २३ मो १ दं १९ | न्हु ११ दं ६६ ॥ |
| राम- | न्हु २३ मो १ दं १९ | न्हु २३ मो १ दं १९ | न्हु १८ दं १०८ |
| | न्हु १५ दं ९० | न्हु २१ मो १ दं ७ | न्हु १३ दं ७८ ॥ |
| रघुराम- | न्हु १५ दं ९० | न्हु २१ मो १ दं ७ | न्हु २२ मो १ दं १३ |
| | न्हु २१ मो १ दं ७ | न्हु २३ मो १ दं १९ | न्हु २२ मो १ दं १२ ॥ |
| चुकुन- | न्हु २३ मो १ दं १८ | न्हु २० मो १ दं १ | न्हु ८ दं ४८ |
| | न्हु २० मो १ दं १ | न्हु १७ दं १०२ | न्हु १२ दं ७२ ॥ |
| कृष्ण- | न्हु १५ दं ३० | न्हु ५ दं १५ | न्हु ७ दं २१ |
| | न्हु ४ दं १२ | न्हु १ दं ३ ॥ | |

थिक म्हं ३२४९ ज्याला मो १६१x दं १२ ॥ ॥

लु ज्यायाक ॥

| | | | |
|---|---|---|---|
| भगवान- | न्हुं २१ मो १ दं ६ ॥ | दशबल- | न्हु १३ दं ७८ ॥ |
| धनराज- | न्हु १३ दं ७८ ॥ | पद्मसिं- | न्हु १५ दं ९० ॥ |
| गुणजोति- | न्हु १६ दं ९६ ॥ | ज्योति- | न्हु १२ दं ७२ ॥ |
| रन्ह सिं- | न्हु ८ दं ४८ ॥ | वेषासिं- | न्हु ४ दं २४ ॥ |
| पुन सिं- | न्हु १५ दं ८४ ॥ | रामचन्द्र- | न्हु ८ दं ४८ ॥ |
| धर्म्म सिं- | न्हु ९ दं ५४ ॥ | सुखुल- | न्हु ८ दं ४८ ॥ |
| जय धर्म्म- | न्हु २ दं १२ ॥ | धर्म्मसिं- | न्हु २ दं १२ ॥ |

म्हं १५५ थिकं ॥ मोटं ७# थिकं ज्याला पाचु ॥ ॥

चित्रकर ॥
मनोहोर सिं- न्हु ४८ ॥ जयदेव- न्हु २१ ॥ रत्नसिं- न्हु २० ॥
धर्म्म सिं- न्हु १७ ॥

## पत्राङ्क २३६ क

देवराज- न्हु २६ ॥ रामचन्द्र- न्हु २० ॥
जयकृष्ण- न्हु १८ ॥ मनोहर- न्हु १५ ॥ पद्मसिं- न्हु २३ ॥
धनराम- न्हु ७ ॥ हरि- न्हु ८ ॥ तुर्शिराम- न्हु ६ ॥
म्हं २२९ थिक ॥ ॥

कासाल ॥
चुकुति- न्हु ६५, न्हु २३, न्हु ५२ ॥ पुनसिं- न्हु ६७, न्हु ३८, ४३ ॥
भागिराम- न्हु ६६, न्हु ४१, न्हु ५२ ॥ पद्मसिं- न्हु ६७, न्हु ४१, न्हु ४० ॥
मनिधर- न्हु ६७, न्हु ४०, न्हु ४८ ॥ परिष- न्हु ६६, न्हु ४१, न्हु ४४ ॥
देवराम- न्हु १० ॥
म्हं ९११ थिकं ॥आ २२ फं ७ कु ३ जाकि थिक ॥
आ २२ फं ७ कु ३ बजि थिक ॥
फं ३८ कु ३ ला थिक ॥ ॥

भोत्या एघात ॥
रामचन्द्र- न्हु १२ ॥ पारु सिं- न्हु १२ ॥ बिमल सिं- न्हु ३ ॥
बाबुसिं- न्हु १४ ॥ बिश्वनाथ- न्हु ५ ॥
म्हं ४६ थिक ॥ ॥

मोचाखलक ॥
जय हरि- न्हु ३३ ॥ जयदेव- न्हु ३५ ॥ चुकुति- न्हु २९ ॥
पद्मसिं- न्हु २० ॥ सूर्जराम- न्हु २० ॥ बिश्व सिं- न्हु १५ ॥
अंत सिं- न्हु २७ ॥ चन्द्र सिं- न्हु २७ ॥ धन्य सिं- न्हु ११ ॥
देवराम- न्हु २४ ॥ शिव शंकर- न्हु ३१ ॥ मनोहर सिं- न्हु २२ ॥
जय सिं- न्हु २१ ॥
म्हं ३२६ थिक ॥ ॥

तावत ॥
नम सिं- न्हु ९९ मो ४# दं २८ ॥ जगन्नाथ- न्हु ७१ मो ३X दं ६ ॥
कृष्णदेव- न्हु ७० मो ३X ॥ शिवराम- न्हु ४१ मो २ दं ६ ॥

| | | | |
|---|---|---|---|
| वेषाराम- | न्हु १७ शुकि ३ दं १२ | न्हु १५ दं ९० | न्हु ८·दं ४८ |
| | न्हु १६ दं ९६ | न्हु १५ दं ९० | न्हु १३ दं ७८ ॥ |
| सिद्धिराम- | न्हु १२ दं ७२ | न्हु २२ मो १ दं १३ | न्हु २१ मो १ दं ७ |

## पत्राङ्क २३५ ख

| | | | |
|---|---|---|---|
| | न्हु १५ दं ९० | न्हु १६ दं ९६ | न्हु १४ दं ८४ ॥ |
| हाकु- | न्हु २४ मो १ दं २५ | न्हु २८ मो १। दं १३ | न्हु २५ मो १। दं १ |
| | न्हु ३० मो १x दं १ | न्हु ३० मो १x दं १ | न्हु २२ मो १ दं १३ ॥ |
| भिम- | न्हु २७ मो १। दं १३ | न्हु २४ मो १ दं २५ | न्हु २९ मो १। दं २४ |
| | न्हु २२ मो १ दं १३ | न्हु ३२ मो १x दं २५ | न्हु २२ मो १ दं १३ ॥ |
| अभिराम- | न्हु १९ दं ११४ | न्हु २० मो १ दं १ | न्हु १७ दं १०२ |
| | न्हु १६ दं९६ | न्हु २२ मो १ दं १३ | न्हु १६ दं ९६ ॥ |
| पर्शुराम- | न्हु २३ मो १ दं १९ | न्हु २४ मो १ दं २५ | न्हु १८ दं १०८ |
| | न्हु २३ मो १ दं २६ | न्हु १४ दं ८४ | न्हु १९ दं ११४ ॥ |
| चन्द्र- | न्हु २३ मो १ दं १९ | न्हु २७ मो १। दं १३ | न्हु १८ दं १०८ |
| | न्हु २४ मो १ दं २५ | न्हु २२ मो १ दं १३ | न्हु १४ दं ८४ ॥ |
| बिशेश्वर- | न्हु १५ दं ९० | न्हु १९ दं ११४ | न्हु २२ मो १ दं १३ |
| | न्हु १६ दं ९६ | न्हु २३ मो १ दं १९ | न्हु ११ दं ६६ ॥ |
| राम- | न्हु २३ मो १ दं १९ | न्हु २३ मो १ दं १९ | न्हु १८ दं १०८ |
| | न्हु १५ दं ९० | न्हु २१ मो १ दं ७ | न्हु १३ दं ७८ ॥ |
| रघुराम- | न्हु १५ दं ९० | न्हु २१ मो १ दं ७ | न्हु २२ मो १ दं १३ |
| | न्हु २१ मो १ दं ७ | न्हु २३ मो १ दं १९ | न्हु २२ मो १ दं १२ ॥ |
| चुकुन- | न्हु २३ मो १ दं १८ | न्हु २० मो १ दं १ | न्हु ८ दं ४८ |
| | न्हु २० मो १ दं १ | न्हु १७ दं १०२ | न्हु १२ दं ७२ ॥ |
| कृष्ण- | न्हु १५ दं ३० | न्हु ५ दं १५ | न्हु ७ दं २१ |
| | न्हु ४ दं १२ | न्हु १ दं ३ ॥ | |

थिक म्हं ३२४९ ज्याला मो १६१x दं १२ ॥ ॥

लु ज्यायाक ॥

| | | | |
|---|---|---|---|
| भगवान- | न्हुं २१ मो १ दं ६ ॥ | दशबल- | न्हु १३ दं ७८ ॥ |
| धनराज- | न्हु १३ दं ७८ ॥ | पद्मसिं- | न्हु १५ दं ९० ॥ |
| गुणजोति- | न्हु १६ दं ९६ ॥ | ज्योति- | न्हु १२ दं ७२ ॥ |
| रन्ह सिं- | न्हु ८ दं ४८ ॥ | वेषासिं- | न्हु ४ दं २४ ॥ |
| पुन सिं- | न्हु १५ दं ८४ ॥ | रामचन्द्र- | न्हु ८ दं ४८ ॥ |
| धर्म्म सिं- | न्हु ९ दं ५४ ॥ | सुखुल- | न्हु ८ दं ४८ ॥ |
| जय धर्म्म- | न्हु २ दं १२ ॥ | धर्म्मसिं- | न्हु २ दं १२ ॥ |

म्हं १५५ थिकं ॥ मोटं ७# थिकं ज्याला पाचु ॥ ॥

### चित्रकर ॥

मनोहोर सिं- न्हु ४८ ॥ जयदेव- न्हु २१ ॥ रत्नसिं- न्हु २० ॥
धर्म्म सिं- न्हु १७ ॥

## पत्राङ्क २३६ क

देवराज- न्हु २६ ॥ रामचन्द्र- न्हु २० ॥
जयकृष्ण- न्हु १८ ॥ मनोहर- न्हु १५ ॥ पद्मसिं- न्हु २३ ॥
धनराम- न्हु ७ ॥ हरि- न्हु ८ ॥ तुर्शिराम- न्हु ६ ॥
म्हं २२९ थिक ॥ ॥

### कासाल ॥

चुकुति- न्हु ६५, न्हु २३, न्हु ५२ ॥ पुनसिं- न्हु ६७, न्हु ३८, ४३ ॥
भागिराम- न्हु ६६, न्हु ४१, न्हु ५२ ॥ पद्मसिं- न्हु ६७, न्हुं ४१, न्हु ४० ॥
मनिधर- न्हु ६७, न्हु ४०, न्हु ४८ ॥ परिष- न्हु ६६, न्हु ४१, न्हु ४४ ॥
देवराम- न्हु १० ॥
म्हं ९११ थिकं ॥ आ २२ फं ७ कु ३ जाकि थिक ॥
आ २२ फं ७ कु ३ बजि थिक ॥
फं ३८ कु ३ ला थिक ॥ ॥

### भोत्या एघात ॥

रामचन्द्र- न्हु १२ ॥ पारु सिं- न्हु १२ ॥ बिमल सिं- न्हु ३ ॥
बाबुसिं- न्हु १४ ॥ बिश्वनाथ- न्हु ५ ॥
म्हं ४६ थिक ॥ ॥

### मोचाखलक ॥

जय हरि- न्हु ३३ ॥ जयदेव- न्हु ३५ ॥ चुकुति- न्हु २९ ॥
पद्मसिं- न्हु २० ॥ सूर्जराम- न्हु २० ॥ बिश्व सिं- न्हु १५ ॥
अंत सिं- न्हु २७ ॥ चन्द्र सिं- न्हु २७ ॥ धन्य सिं- न्हु ११ ॥
देवराम- न्हु २४ ॥ शिव शंकर- न्हु ३१ ॥ मनोहर सिं- न्हु २२ ॥
जय सिं- न्हु २१ ॥
म्हं ३२६ थिक ॥ ॥

### तावत ॥

नम सिं- न्हु ९९ मो ४# दं २८ ॥ जगन्नाथ- न्हु ७१ मो ३X दं ६ ॥
कृष्णदेव- न्हु ७० मो ३X ॥ शिवराम- न्हु ४१ मो २ दं ६ ॥

जयहरि- न्हु ३८ मो १# दं १८ ॥ धर्म्म सिं- न्हु ८३ मो ४ दं १८ ॥
मणिधर- न्हु ७१ मो ३x दं ६ ॥ सूर्य्य- न्हु २४ मो १ दं २४ ॥
बेखा- न्हु ६३ मो ३ दं १८ ॥ नायताङ- न्हु ६३ मो २x दं २४ ॥
बलिराम- न्हु ५३ मो २x दं १८ ॥ देवसिं- न्हु ५० मो २x ॥
मोहोन सिं- न्हु ५१ मो २x दं ६ ॥ धर्म्मराम- न्हु ३८ मो १# दं १८ ॥
चन्द्र- न्हु ५८ मो २x दं १८ ॥ रन्ह- न्हु ४७ मो २# दं १२ ॥
भागि- न्हु ७३ मो ३x दं १८ ॥ बिशेश्वर- न्हु ४३ मो २ दं १८ ॥
गुसामि- न्हु ५९ मो २। दं २५ ॥ शिवचा- न्हु ३७ मो १# दं १२ ॥
रामेश्वर- न्हु ५३ मो २। दं १८ ॥ सिद्धि- न्हु ३१ मो १x दं ६ ॥

## पत्राङ्क २३६ ख

गंगाधर- न्हु ३५ मो १# ॥ संग्राम- न्हु ५७ मो २# दं १२ ॥
लगुमोचा- न्हु ७० मो १# ॥ जयसिं- न्हु ५२ मो २x दं १२ ॥
सुखुल- न्हु ४३ मो २ दं १८ ॥ खगोसिं मोचा- न्हु ४० दं ८० ॥
वलि- न्हु ५९ मो १। दं २७ ॥ मानसिं- न्हु १८ दं २० ॥
पुनसिं- न्हु २० दं २० ॥ देबिराम- न्हु ३३ दं ३३ ॥
वासुदेव- न्हु १४ दं ८४ ॥ एन्द्रराम- न्हु ३० दं ३० ॥
धनपति- न्हु २४ मो १ दं २४ ॥ बिश्वनाथ- न्हु १९ दं ९५ ॥
जय कृष्ण- न्हु १४ दं ८४ ॥ मनिराम- न्हु १२ दं ७२ ॥
वंशिधर- न्हु ५ दं ३० ॥ बेखा- न्हु १ दं ६ ॥
म्हं १५१६ तावत थिक ॥ मो ६३। थिकं पाचु ॥ ॥

निवाया ल्याख ॥
धर्म्म सिं- न्हु ३९ मो १# दं २४ ॥ भाय देव- न्हु २६ मो १। दं ६ ॥
ज्योति- न्हु ३४ मो १x दं २४ ॥ जयधर्म्म- न्हु ३३ मो १x दं १८ ॥
चित्रराज- न्हु ११ दं ६६ ॥ गुणराज- न्हु ३४ मो १x दं २४ ॥
ध्वजराज- न्हु २२ मो १ दं १२ ॥ सूर्य्य मणि- न्हु २२ दं ६६ ॥
हाकु- न्हु २५ दं ७५ ॥ धर्म्म- न्हु २३ दं ६९ ॥
गुण जोति- न्हु ७ दं ४२ ॥ धर्म्मचन्द्र- न्हु ५ दं ३० ॥
म्हं २८१ थिकं निवा ॥ मो १२। दं १२ थिकं पाचु ॥ ॥

रधुया फाहा कल्मि ॥
पशुराम- न्हु १० ॥ चुकुति- न्हु १० ॥ पुन- न्हु १० ॥ जयराम-न्हु १२ ॥
हरिकृष्ण- न्हु ७ ॥ हाकु- न्हु ११ ॥ छत्रराम- न्हु ५ ॥ चुकुति- न्हु १० ॥
जगन्नाथ- न्हु ७ ॥ पुनराम- न्हु ४ ॥ चक्रसिं- न्हु १० ॥ सूर्य्य- न्हु ११ ॥
जयराम- न्हु ९ ॥ पाहान- न्हु ८ ॥ जगन्नाथ-न्हु १ ॥

## पत्राङ्क २३७ क

म्हं १२५ थिकं ॥ ॥

**रामहरिया फाहा कल्मि ॥**

जिव- न्हु १० ॥ लधु- न्हु १२ ॥ पिरागराम-न्हु ११ ॥ धर्म्मराम- न्हु ५ ॥
देवराम- न्हु ४ ॥ विश्वहरि- न्हु ७ ॥ चुकुति- न्हु १२ ॥ जयकृष्ण- न्हु ११ ॥
तेकराम- न्हु १० ॥ जयराम- न्हु ७ ॥ सिताराम-न्हु ११ ॥
पिरागराम, वो ९ ॥ जयराम, बो-६ ॥ हरि- ३ ॥ चुकुति- ४ ॥
विशेश्वर- १ ॥ वानारसिं- २ ॥
म्हं १२७ थिकं ॥ ॥

**छत्रसिंङया फाहा कल्मि ॥**

जय हरि- १० ॥ रत्नसिं- ८ ॥ सूर्य्य राम-१५ ॥ नरहरि- १३ ॥
चुकुति- १६ ॥ विशेश्वर- १४ ॥ पुन- १० ॥ हरिराम-१३ ॥
हाकु- ११ ॥ शिवराम- १७ ॥ गंगाराम- न्हु ६ ॥
म्हं १४२ थिकं ॥ ॥

**जिवराजया फाहाकल्मि ॥**

जयराम- न्हु ७ ॥ हरिराम- न्हु १४ ॥ जयराम- ११ ॥ अन्तसिं-१६ ॥
सूर्य्य राम- १२ ॥ चुकुति- १२ ॥ देवराम- ८ ॥ जयराम- ७ ॥
पद्मसिं- ११ ॥ जयकृष्ण- ५ ॥ पुनसिं- ११ ॥ देव- ६ ॥
धनसिं- १२ ॥ हको सिं- ९ ॥ चुकुति- ३ ॥ भागिसिं- ४ ॥
सुखुर- ३ ॥ पद्मसिं- २ ॥ चुकुति- १ ॥ भागि सिं- न्हु १ ॥
म्हं १५४ थिकं ॥ ॥

**थेमिया फाहाकल्मि ॥**

विश्वहरि- न्हु ३९ ॥ चतुसिं- ३७ ॥ गोपिसिं- ३४ ॥ जिव- ४ ॥
विश्वनाथ- १८ ॥ रायसिं- २९ ॥ चन्द्रमान-२९ ॥ धनदेव- २२ ॥
रामहरि- ४० ॥ धनसिं- १४ ॥ सत्यराम-१५ ॥ वसुराम-२६ ॥
गंगाराम- २७ ॥ धनमानसिं-४ ॥ लन्ह- २४ ॥ धनदेव- ८ ॥
रामचन्द्र- २१ ॥ धसि- १३ ॥ विश्वराम-२७ ॥ पुनसिं- २८ ॥
जयराम- ३५ ॥ जयराम- ८ ॥ शिरिमान-३३ ॥ मोहन सिं- ३९ ॥
रत्न धामि- १७ ॥ तेकराम- १५ ॥ पशुराम- २१ ॥ ररितसिं- २७
पुनसिं- १७ ॥ धनसिं- २ ॥ शिवहरि- १२ ॥
म्हं ७२० थिकं ॥ ॥
अति खुचास धुसिं सिं वला वाङा, दिन कार्त्तिक शुदि ३ थेमिया पामि ॥ ॥

## पत्राङ्क २३७ ख

| | | | | | |
|---|---|---|---|---|---|
| हरिदेव- | न्हु २८ दं ११२, | जयहरि- | न्हु २८ दं ११२, | जयमानदेव- | न्हु २४ दं ९६, |
| जुगिदेव- | न्हु २८ दं ११२, | रामसाहि- | न्हु २८ दं ११२, | रामापति- | न्हु २३ दं ९२, |
| जयकृष्ण- | न्हु २८ दं ११२, | गंगाधर- | न्हु २२ दं ८८, | माधव- | न्हु ३० मो १ दं १, |
| जय हरि- | न्हु २८ दं ११२, | गोबिन्द- | न्हु २४ दं ९६, | जयमान सिं- | न्हु २८ दं ११२, |
| चुकुन्धेक- | न्हु २४ दं ९६, | जिवमान- | न्हु २८ दं ११२, | अश्वसिं- | न्हु २८ दं ११२, |
| भ्याप - | न्हु २८ दं ११२, | चतुसिं- | न्हु २८ दं ११२, | सिरिमान- | न्हु २० दं ८०, |
| भायराम- | न्हु २८ दं ११२ ॥ | | | | |

म्हं ५२६ थिकं ॥ मो १७ दं ७६ थिकं पाचु ॥ ॥

**भोत्या पामि ॥**

| | | | | | |
|---|---|---|---|---|---|
| बिशेश्वर- | न्हु ३९ मो १ दं ३७, | मोहोन- | न्हु ३९ मो १ दं ३७, | बिश्वसिं- | न्हु ३४ मो १ दं १३, |
| रन्हराम- | न्हु ३१ मो १ दं ५, | सुखुर- | न्हु ३१ मो १ दं ५, | धर्म्म सिं- | न्हु ३१ मो १ दं ५, |
| रायसिं- | न्हु ३३ मो १ दं १३, | तवधेक- | न्हु २३ दं ९३, | पुनसिं- | न्हु ३२ मो १ दं ९, |
| बुद्धिराम- | न्हु ३५ मो १ दं २१, | सुन्द्र- | न्हु ३१ मो १ दं ५, | प्रशुराम- | न्हु ३६ मो १ दं २५, |
| अंगत- | न्हु २३ दं ९२, | सूर्य्य राम- | न्हु २३ दं ९२, | नारायण- | न्हु २२ दं ८८, |
| बिश्वदेव- | न्हु ३९ मो १ दं ३७, | देवराज- | न्हु ३९ मो १ दं ३७, | हरिकृष्ण- | न्हु ३१ मो १ दं ५, |
| मनोहरि- | न्हु ३९ मो १ दं ३७, | रामचन्द्र- | न्हु ३९ मो १ दं ३७, | जयहरि- | न्हु ३१ मो १ दं ५, |
| जयराम- | न्हु ३२ मो १ दं ९, | जिवराम- | न्हु ३९ मो १ दं ३७, | रुपसिं | न्हु ३४ मो १ दं १७, |
| सहस्त्रराम- | न्हु २२ दं ८८, | पालु सिं- | न्हु १२ दं ४८, | एन्द्र सिं- | न्हु २२ दं ८८ । |
| हरिदेव- | न्हु २२ दं ८८, | सर्ब्व सिं- | न्हु ३२ मो १ दं ९ ॥ | | |

म्हं ८९६ थिकं ॥ मो २९# दं १४ थिकं पाचु ॥ ॥

**खंपुया पामि ॥**

| | | | | | |
|---|---|---|---|---|---|
| मदु सिं- | न्हु ३७ मो १ दं २९, | सुबिराम- | न्हु २२ दं ८८, | गोमित- | न्हु २६ दं १०९ ॥ |
| लक्षराम- | न्हु २३ दं १०९, | हाकु- | न्हु ३८ मो १ दं ३३, | बिश्वनाथ- | न्हु ३४ मो १ दं १७, |

## पत्राङ्क २३८ क

| | | | |
|---|---|---|---|
| रन्ह सिं- | न्हु २३ दं ९२, | रन्हराम- | न्हु २४ दं ९६ ॥ |

म्हं २२७ थि, मो ७x दं ८ पाचु ॥ ॥

**खप्वया पामि ॥**

| | | | | | |
|---|---|---|---|---|---|
| कृष्णहरि- | न्हु ३१ मो १ दं ५, | देव- | न्हु १९ दं ७६, | मेरु- | न्हु १५ दं ६०, |
| हरिसिं- | न्हु ३१ मो १ दं ५, | भुनि- | न्हु १४ दं ५६, | ब्वासम- | न्हु ८ दं ३२ ॥ |
| शिवहरि- | न्हु १८ दं ७२,. | जयदेव- | न्हु १८ दं ७२, | बिशेश्वर- | न्हु १५ दं ६० ॥ |
| हाकु सिं- | न्हु १५ दं ६०, | पुनसिं- | न्हु १८ दं ७२, | जीब- | न्हु ८ दं ७२ ॥ |

म्हं २२० थिक, मो ७ दं ४० पाचु ॥ ॥

सिकल्मि ॥ ॥

कल्यां सिं- न्हु ५ दं २०, जयदेव- न्हु ५ दं २०, सुन्दर सिं- न्हु ५ दं २०,
हरिराम- न्हु ५ दं २०, मंजुसिं- न्हु ५ दं २०, देवराज- न्हु ५ दं २० ॥
रामचन्द्र- न्हु ५ दं २०, नमि सिं-न्हु ५ दं २०, पद्म सिं- न्हु ४ दं १६
म्हं ४४ थिक, मो १ दं २० पाचु ॥ ॥
म्हं १५६ केबा याक, मो २ थिकं पाचु ॥
मो ४ दं २९ कल्मिया पामिया लाया पाल याङान,
अजबिं सुध्दा बिया ॥
मो १३२ पामियाता ज्याला बिया पाचु ॥
लछ्रां, पुनसिं, लाला, रामचन्द्र बिया ॥
मो ८ थासि बलास हाना पलसक ॥

पनातिया पामि ॥

वासिं- न्हु ३९ मो १ दं ३७, कि- न्हु ३९ मो १। दं ३७, बिश्वराम-न्हु ३९ मो १ दं ३७,
शिवराम- न्हु ३९ मो १ दं ३७, किन्हदेव- न्हु ३३ मो १ दं १३, कल्यां देव- न्हु २० दं ८०,
हरिराम-न्हु ३० मो १ दं १, चन्द्र सिं-न्हु ३० मो १ दं १, जसिराज- न्हु १७ दं ६८,
पुनराज-न्हु ३१ मो १ दं ५, मनोहरि-न्हु ३४ मो १ दं १७, मानसिं- न्हु २९ दं ११६,
देवरां- न्हु ३० मो १ दं १, शिवहरि-न्हु ३० मो १ दं १, शिरिमान- न्हु ३० मो १ दं १,
तवधेक-न्हु २८ दं ११२, रक्षमन-न्हु २८ दं ११२,
म्हं ६०५ मो २० दं २० थिक पाचु ॥ ॥

नालाया पामि ॥

तुला- न्हु ३५ मो १ दं २२, जगन्नाथ-न्हु ३५ मो १ दं २१, बिश्वनाथ- न्हु ३५ मो १ दं २१,
हरिराम- न्हु २९ दं ११६, दुर्गादास-न्हु ३० मो १ दं १, भायराम- न्हु ३० मो १ दं १,
सोमिरां- न्हु ३५ मो १ दं २१, नारायण-न्हु २९ दं ११६, बुद्धिराम-न्हु ३५ मो १ दं २१,
हृदय- न्हु ३५ मो १ दं २१, वेनसिं- ३५ मो १ दं २१, देवसिं- न्हु ३५ मो १ दं २१,
जिव- न्हु ३० मो १ दं १, पालसिं-न्हु २९ दं ११६, धनराम-न्हु २९ दं ११६,

## पत्राङ्क २३८ ख

रामदेव-न्हु २९ दं ११६ ॥
म्हं ५१५ थिक मो १७ दं २० पाचु ॥ ॥

साङाया पामि ॥

रुद्रसिं- न्हु ३७ मो १ दं ३७, बिश्व- न्हु ३७ मो १ दं २९, हरिहरसिं-न्हु ३७ मो १ दं २९,
मनोहरसिं- मो १ दं २५, जोतिरां- न्हु २४ दं ९६, भला- न्हु ३४ मो १ दं १७,
गंगाधर- न्हु ३३ मो १ दं १३, रामचन्द्र- न्हु ३७ मो १ दं २८, भाग- न्हु ३५ मो १ दं २१,

पुनरां- न्हु ३९ मो १ दं ३७, जिवरां- न्हु ३७ मो १ दं ३७, वासु रां- न्हु ३० मो १ दं १,
मयारां- न्हु ३९ मो १ दं ३७ ॥
म्हं ४५९ मो १५ दं ३६ थिक पाचु ॥ ॥

धलिखेलया पामि ॥

तेजिरां- न्हु ३९ मो १ दं ३७, सुखुल- न्हु २३ दं ९२, ब्रम्हा- न्हु २६ दं १०४,
भल- न्हु २७ दं १०८, गोपि- न्हु ३९ मो १ दं ३७, चतुरसिं- न्हु ३९ मो १ दं ३७,
मुतिराज- न्हु ३४ मो १ दं १७, जगत्सिं- न्हु ३१ मो १ दं ५, जुगिराम- न्हु २२ दं ८८,
सिह्वाय-न्हु २९ मो ११६(दं?), दल- न्हु २२ दं ८८, भानु- न्हु २२ दं ८८,
धन- न्हु ३१ मो १ दं ५, हरिदेव- न्हु ३९ मो १ दं ३७ ॥
थिक म्हं ४२३ मो १४ दं १२ पाचु ॥ थ्वते अति खुचास ॥ ॥
माध व १२ जज्ञयाता, सो सि वंला वाङा दिन,
भायदेव, कल्याण,

शिव- न्हु ७, रत्नसिं- ३, मनोहर सिं-न्हु ७, धनदेव- न्हु ७,
सगोन- न्हु ७, हाकु- न्हु ३, मनोहर सिं-न्हु ४, गंगाराम- न्हु ४,
रत्नसिं- न्हु ४, देवसिं- न्हु ४,
म्हं ५० थिक, शुकि ३ दं १० पाचु ॥

लेलेमि पामि ॥

पुनसिं- न्हु ५, रामचन्द्र- न्हु ५, काशिराम- न्हु ५, पुनसिं- न्हु ५,
पुनराम- न्हु ५, भागिसिं- न्हु ५, गुणदेव- न्हु ५, दिगिसिं- न्हु ५,
परिख- न्हु ५, बिश्व- न्हु ३, सत्यसिं- न्हु ५ ॥
म्हं ५१ थिक, मो १X दं २४ पाचु ॥

साङाया (पामि) ॥

काशिराम-न्हु ६, पालु सिं- न्हु ६, चण्डी- न्हु ६, लक्ष्मन- न्हु ६,
भागिराम-न्हु ६, सिद्धिराम-न्हु ६, लन्हदेव- न्हु ६, हरिदेव- न्हु ६,
लन्हराम- न्हु ६, राम- न्हु ६, जयराम- न्हु ६, राम- न्हु ६,
जयकृष्ण- न्हु ६ ॥
म्हं ७८ थिकं ॥ मो १। दं ७ थिक पाचु ॥ ॥

नाराया (पामि) ॥

सत्य- न्हु ६, सहस्त्रराम-न्हु ६, चन्द्रराम- न्हु ६, मानसिं- न्हु ४,
जुगिराम- न्हु ५, पुनसिं- न्हु ६ ॥
म्हं ३२ थिक ॥ दं ६४ थिक पाचु ॥ ॥

## पत्राङ्क २३९ क

पनातिया पामि ॥

मानसिं- न्हु ३, देवराज- न्हु ५, सगोणसिं- न्हु ५, पद्म- न्हु ५,
सो सिं- न्हु ३, भागिराय- न्हु ३, सालिग्राम- न्हु ५, कल्याण- न्हु ५,
पलि- न्हु ३, पंचराम- न्हु ३, दुर्ग्गाराम- न्हु ५, जुगिराम- न्हु ५,
चन्द्रराम- न्हु ५, शिवराम- न्हु ३, भागि- न्हु ५, रत्नसिं- न्हु ५,
पुनसिं- न्हु ५, चन्द्रसिं- न्हु ३, बि सिं- न्हु ५, वसुदे(व)- न्हु ५,
हेला- न्हु ५, कल्यां- न्हु ५, बलदेव- न्हु ५, भायदेव- न्हु ३,
भागिराम-न्हु ५ ॥ ॥

म्हं १०७ थिक ॥ मो १ दं ९ थिक पाचु ॥
म्हं ३१८ सथिकन ६ दं २० ज्याला पाचुकाव, भायदेव,
कल्याण बिया, माधं वदि १२ सो सि ॥ ॥

चापसि वलाया ल्याख ॥

पनातिया ॥

वासिं- न्हु १३ दं ५२, किन्हुराम- न्हु १३ दं ५२, चन्द्रसिं- न्हु १३ दं ५२,
बिश्वराम- न्हु १३ दं ५२, किन्ह देव- न्हु १३ दं ५२, ग्यान ज्योति- न्हु १३ दं ५२,
चन्द्रसिं - न्हु १३ दं ५२, कल्याणदेव-न्हु १३ दं ५२, हरिराम- न्हु १३ दं ५२,
पुनराज- न्हु १३ दं ५२, तमसिं - न्हु १३ दं ५२, मनोहर- न्हु १२ दं ४८,
शिवहरि- न्हु १३ दं ५२, तवधेक- न्हु १३ दं ५२, शिवराम- न्हु १३ दं ५२,
मानसिं - न्हु १२ दं ४८, देवराम- न्हु ११ दं ४४, लक्ष्मन- न्हु ९, दं ३६,
सिलिमान- न्हु ९ दं ३६ ॥

म्हं २३५ थिक ॥ मो ७ दं १७ थिक पाचु ॥ ॥

नाराया ॥

बुद्धिराम- न्हु १३ दं ५२, धर्म्मराम- न्हु १३ दं ५२, हृदय- न्हु १३ दं ५२,
वासिं - न्हु १३ दं ५२, जगन्नाथ- न्हु १३ दं ५२, रामदेव- न्हु ८ दं ३२,
गोमिराम- न्हु १३ दं ५२, नान- न्हु १३ दं ५२, दर्ग्गादास - न्हु १३ दं ५२,
हरिराम- न्हु १३ दं ५२, तुराराम- न्हु १२ दं ४८, बिश्वनाथ- न्हु १२ दं ४८,
गुनसिं- न्हु १२ दं ४८,

म्हं १६१ थिक, मो ५ दं ४९ थिक पाचु ।

खनपुया ॥

बिश्वनाथ- न्हु ८ दं ३२, गोमित- न्हु ८ दं ३२, मदुसिं- न्हु ६ दं २४,
रन्हराम- न्हु ६ दं २४, सुखुराम- न्हु ६ दं २४, लक्ष्मण- न्हु ६ दं २४ ॥

## पत्राङ्क २३९ ख

म्हं ४० थिक ॥ मो १। दं १ थिक पाचु ॥ ॥

**धरिखेलया**
तेजिराम- न्हु ४ दं १६, सुखुल- न्हु ४ दं १६, जगत्सिं - न्हु ४ दं १६,
ब्रम्हा- न्हु ४ दं १६, भल- न्हु ४ दं १६, चतुसिं - न्हु ४ दं १६,
मुनिचाल- न्हु ४ दं १६, हरिधर- न्हु ४ दं १६, सिद्धिराम- न्हु ४ दं १६,
गोपि- न्हु ४ दं १६,
म्हं ४० थिक मो १। दं ११ थिक पाचु ॥
म्हं ४७६ पामि सथिक ॥
सि गो ७३६ सि थिक, मो १५# दं २८ सथिक पाचु,
भल, भायदेव बिया, फाल्गु व ७ ॥ ॥

**कत्सि वलाया ल्याख ॥ चैत्र वदि ५,**

**थेमिया पामि,**
आदि- न्हु १८, जयरा- न्हु १६, भल- न्हु १८, बिश्वसिं - न्हु १८,
सूर्य्य- न्हु १८, रामदेव- न्हु १८, गोपिराम- न्हु १६, सहस्त्रराम- न्हु १६,
जयराम- न्हु १६, संग्रम- न्हु १५, शिवाराम- न्हु १५, सूर्य्य राम- न्हु १६,
पुनराम- न्हु १७, नानसिं - न्हु १५, सर्ब्व- न्हु १८, धनराम- न्हु १८,
लक्ष्मण- न्हु १४, नमसिं - न्हु १४, बितु- न्हु १४, रामदेव- न्हु १८,
पुनसिं - न्हु ९, धनिध- न्हु १८ ॥ ॥
म्हं ३५५ थिक, मो ११# दं २१ थिक पाचु ॥ ॥
दलसिं - न्हु १३, हरिकृष्ण- न्हु १५, मां देव- न्हु १७, हाकुचा- न्हु १७,
रन्हसिं - न्हु १७, मधं सिं - न्हु १२, मानसिं - न्हु १७, देवहरि- न्हु १४,
धनमान- न्हु १५, कुतु- न्हु १२, शिवचा- न्हु १७, दुखि- न्हु १२,
सूर्य्य राम- न्हु १५, पंदव- न्हु ६, नरसि - न्हु ५, बिश्वसिं - न्हु ५,
परिमान- न्हु ५, रामसिं - न्हु ५, अमिराम- न्हु ५, पुनसिं - न्हु ५,
चन्द्रमान- न्हु ५, लक्षराम- न्हु ४, बिं देव- न्हु ४, रामसाहि- न्हु ४,
बिन्हु देव- न्हु ४, सत्यमान- न्हु ५ ॥
म्हं २५४ थिक, सि पा ६६६ थिक, मोटं ८। दं २६ थिक पाचु ॥

**हाकु आचात, जय शंकरया पतक ॥ ॥**
**कत्सि बलाया ल्याख, फाल्गु, शुदि ६**
**भोतया,**
**बिशेश्वर- न्हु १३, तवधेक- न्हु १३, सर्व्व सिं- न्हु १३, पुनसिं - न्हु १३,**
**सुन्दर- न्हु १३, पशुराम- न्हु १३, अन्त- न्हु १३, एन्द्रसिं - न्हु १३,**

## पत्राङ्क २४० क

बुद्धिराम- न्हु १३, रामसिं - न्हु १३, नारान- न्हु १३, सूर्य्य राम- न्हु १३,
मोहोन- न्हु १३, पारुसिं - न्हु १३, सहस्त्रराम- न्हु १३, सुखुर- न्हु १३,
लल्हां- न्हु १३, धर्म्मसिं - न्हु १३, बिश्वदेव- न्हु ११, बिश्वसिं - न्हु १२,
लुपसिं- न्हु १३, हरि कृन्ह- न्हु १३, जयराम- न्हु १३, जय हरि- न्हु १३,
जिवराम- न्हु १३, रामचन्द्र- न्हु १३, हरिदेव- न्हु १३, देवराम- न्हु १३,
मनोहर सिं- न्हु १३, वेषा- न्हु १३, किन्हराम- न्हु १३, पुनसिं- न्हु १३ ॥
म्हं ४०९ थिक मो १३# दं १२ थिक पाचु ॥ ॥

पनातिया पामि,

राय सिं- न्हु १३, किल्हाय- न्हु १३, किन्ह देव- न्हु १३, बिश्वराम- न्हु १३,
ज्ञान जोति- न्हु १३, चन्द्र सिं- न्हु १३, पुनराम- न्हु १३, जसिराम- न्हु १३,
कल्याण देव-न्हु १३, नवमि सिं- न्हु १३, मनहरि- न्हु ११, मानसिं - न्हु १३,
लक्ष्मण- न्हु १३, हरिराम- न्हु १२, शिवराम- न्हु १३, शिलिमान- न्हु १२,
देवराम- न्हु १२, शिवहरि- न्हु १२, तवधेक- न्हु १२, चन्द्र सिं - न्हु १२ ॥
म्हं २५० थिक, मो ७X दं ७ थिक पाचु ॥ ॥

नाराया पामि,

तुलाराम-न्हु ११, बुद्धिराम- न्हु १२, बिश्वनाथ- न्हु १२, गुनसिं - न्हु ११,
जगन्नाथ-न्हु १२, हरिराम- न्हु ११, दुर्ग्गा दास- न्हु ९, गोमिराम- न्हु १२,
नारायन- न्हु १२, धनराम- न्हु ११, भिम- न्हु १२, सुखुदेव- न्हु १२,
हृदय- न्हु १२, मनोहोर सिं- न्हु १२, रामदेव- न्हु १२, मेरु - न्हु १२,
जिव- न्हु ११, भायराम- न्हु ४, पामि- न्हु १३ ॥
म्हं २१४ थिक, मो ७ दं २३ थिक पाचु ॥ ॥

साङाया, पामि

रुद्र सिं - न्हु १३, मनोहोर सिं - न्हु १३, जोति- न्हु १३, भला- न्हु १३,
रामचन्द्र- न्हु ११, वासुराम- न्हु १३, बिश्व खुल- न्हु १३, भाग- न्हु १३,
मोतिराज-न्हु १३, पुनराम- न्हु १३, मयाराम- न्हु १३, जिवराम- न्हु १३,
भाग- न्हु ९,
म्हं १६३ थिक, मो ५X दं ९ थिक पाचु ॥ ॥

धलिखेलया पामि

सुखुल- न्हु १३, भाल- न्हु १३, चतुसिं - न्हु १३, भानु- न्हु १३,
जगत्सिं - न्हु १३, गोपि- न्हु १३, मोनिराज- न्हु १३, दल- न्हु १२,
ब्रम्हा- न्हु ११, धल- न्हु १२, हरिदेव- न्हु १२, सिल्हां- न्हु ११,
भल्या- म्हं १४ ॥
म्हं १४८ थिक, मो ४X दं थिक पाचु ॥ ॥

## पत्राङ्क २४० ख

खनपुया पामि,

मधु सिं- न्हु ११, लक्ष्मण- न्हु १३, लल्हां सिं- न्हु १३, लल्हाराम- न्हु १३,

गोमित- न्हु १३, बिश्वनाथ- न्हु १३, हाकु- न्हु १३, सुखुराम- न्हु ६,

म्हं ९४ थिक मो ३ दं १९ थिक पाचु ॥

सथिकं म्हं १२७८ सथिक, मो ४२ दं २५,

पुनसिं, लाला, जय शंकरया ल्याख ॥ ॥

थासि मुसिया ल्याख, चैत्र शुदि १४,

थेमिया,

हरिदेव- न्हु ११ दं ४४, जयहरि- न्हु ११ दं ४४, जयमान- न्हु ११ दं ४४,

रन्ह सिं - न्हु ११ दं ४४, गिरिमान- न्हु ११ दं ४४, चुकुधेक- न्हु ११ दं ४४,

गोबिन्द- न्हु ११ दं ४४, जय हरि- न्हु ११ दं ४४, रत्न- न्हु ४ दं १६,

जयकृष्ण- न्हु ११ दं ४४, रामपति- न्हु ११ दं ४४, गंगाधर- न्हु ११ दं ४४,

जिवमान- न्हु ११ दं ४४, असयसिं - न्हु ११ दं ४४, त्यापासिं - न्हु ११ दं ४४,

भायराम- न्हु ११ दं ४४, बिश्वहरि- न्हु ११ दं ४४, जुगिदेव- न्हु ११ दं ४४,

रामचन्द्र- न्हु ११ दं ४४, माधवज्ञ- न्हु ११ दं ४४, जयमान सिं -न्हु ९ दं ३६,

चतुलसिं- न्हु ६ दं २४ ॥

म्हं २३२ थिक मो ७# दं १ थिक पाचु ॥ ॥

भोतया,

बिश्वदेव- न्हु ११ दं ४४, रुप सिं - न्हु ११ दं ४४, रामचन्द्र- न्हु ११ दं ४४,

देवराज- न्हु ११ दं ४४, जिवराज- न्हु ११ दं २८, हरि किन्ह- न्हु ११ दं ४४,

बिसेश्वर- न्हु ११ दं ४४, मोहोन- न्हु ११ दं ४४, राय सिं - न्हु ११ दं ४४,

एन्द्र सिं - न्हु ११ दं ४४, पशुराम- न्हु ११ दं ४४, तवधेक- न्हु ११ दं ४४,

बुद्धिराम- न्हु ११ दं ४४, अन्त- न्हु ११ दं ४४, सुखुर- न्हु १० दं ४०,

सर्व्व सिं- न्हु १० दं ४०, सुन्दर- न्हु ८ दं ३२, रन्हराम- न्हु १० दं ४०,

पुनसिं- न्हु १० दं ४०, पालुसिं- न्हु १० दं ४०, शहराम- न्हु १० दं ४०,

जयहरि- न्हु ९ दं ३६, जयराम- न्हु ९ दं ३६, मनोहर- न्हु ८ दं ३२,

नान- न्हु ६ दं २४, सूर्य्य राम- न्हु ६ दं २४, धर्म्म सिं- न्हु ६ दं २४,

## पत्राङ्क २४१ क

म्हं २५८ थिक, मो ८x दं २० थिक पाचु ॥ ॥

पनातिया,

चन्द्रसिं - न्हु ११ दं ४४, बिश्वराम- न्हु ११ दं ४४, शिवराम- न्हु १० दं ००,

ज्ञान जोति- न्हु ११ दं ४४, जसिंराज- न्हु ११ दं ४४, चन्द्र सिं - न्ह ११ दं ४४,

मनोहर- न्हु ११ दं ४४, शिवहरि- न्हु ११ दं ४४, तवधेक- हु ११ दं ४४,

लक्ष्मण- न्हु ११ दं ४४, मानसिं - न्हु ११ दं ४४, पुनराज- न्हु ३ दं १२,
कल्यां देव- न्हु ११ दं ४४, किन्ह देव- न्हु १० दं ४०, नवमि सिं- न्हु १० दं ४०,
किन्ह- न्हु १० दं ४०, हरि रां- न्हु १० दं ४०, वासिं- न्हु ४ दं १६ ॥
म्हं १७७ थिक, मो ५# दं २३ पाचु ॥ ॥

नालाया पामि,
बुद्धिराम- न्हु ११ दं ४४, बिश्वनाथ- न्हु ११ दं ४४, गुणसिं - न्हु ११ दं ४४,
गोमिराम- न्हु ११ दं ४४, भायराम- न्हु ७ दं २८, दुर्गादास- न्हु ९ दं ३६,
नारायण- न्हु ११ दं ४४, हृदय- न्हु १० दं ४०, रामदेव- न्हु ७ दं २८,
भीम- न्हु १० दं ४०, सुक देव- न्हु १० दं ४०, मनोहर सिं-न्हु ७ दं २८,
मेलु- न्हु १० दं ४०, जिव- न्हु १० दं ४०, पाल सिं- न्हु १० दं ४०,
धनराम- न्हु १० दं ४०, हरिराम- न्हु १० दं ४०, तुला- न्हु ९ दं ३६,
जगन्नाथ- न्हु ९ दं ३६ ॥
म्हं १८३ थिक, मो ६ दं १८ पाचु ॥

साङाया पामि,
रुद्र सिं - न्हु ११ दं ४४, ज्योतिराम-न्हु ११ दं ४४, भाला- न्हु ११ दं ४४,
मोतिराज- न्हु ११ दं ४४, भाग- न्हु ११ दं ४४, रामचन्द्र- न्हु ११ दं ४४,
वासुराम- न्हु ११ दं ४४, मयाराम- न्हु ११ दं ४४, जिवराम- न्हु ११ दं ४४,
पुनराम- न्हु ११ दं ४४, ॥
म्हं १०६ थिक, मो ३X दं ७ पाचु ॥ ॥

धलिखेलया पामि,
तेजिराम- न्हु ११ दं ४४, सुखुल- न्हु ११ दं ४४, ब्रम्हा- न्हु ११ दं ४४,
भल- न्हु ११ दं ४४, गोपि- न्हु ११ दं ४४, धल- न्हु ११ दं ४४,
चतुरसिं - न्हु ११ दं ४४, जगत्सिं - न्हु ११ दं ४४, जुगिरां- न्हु ११ दं ४४,
हरिदेव- न्हु ११ दं ४४, सिल्हाम- न्हु ८ दं ३२, दल- न्हु ८ दं ३२ ॥
म्हं १२६ थिक, मो ४ दं २८ पाचु ॥ ॥

खनपुया पामि,
मदुसिं, सुराम, रत्नसिं, रक्ष्मण, हाकु, गोमित, बिश्वनाथ ॥
म्हं ६३ थिक, मो २ दं १४ पाचु ॥
म्हं ११४५ सथिक, मो ३६ दं २७ ज्याला पाचुकाव,

## पत्राङ्क २४१ ख

रामचन्द्र, पुनसिं बिया ॥ ॥

कत्सि वलाया ल्याख, माध सु २ पामिया ल्याख ॥

थेमिया पामि,

आदि- न्हु २५ दं ५०, जयराम- न्हु २२ दं ४४, भल- न्हु १८ दं ३६,
दलसिं- न्हु २४ दं ४८, बिश्व सिं -न्हु २४ दं ४८, रामदेव- न्हु २४ दं ४८,
शिवमान- न्हु २४ दं ४८, मानसिं - न्हु २४ दं ४८, बितु- न्हु २१ दं ४२,
पंदव- न्हु २१ दं ४२, नवमि सिं- २३ दं ४६, धनराम- न्हु २४ दं ४८,
धनिधर- न्हु २४ दं ४८, मधेसिया- न्हु २४ दं ४८, सूर्य्य राम- न्हु २२ दं ४४,
रत्नमान- २२ दं ४४, पुनदेव- न्हु १७ दं ३४, रामकृष्ण- न्हु १४ दं २८,
पंच- न्हु २४ दं ४८, जयकृष्ण- न्हु १६ दं ३२, भायसिं- न्हु १६ दं ३२;
भीमदेव- न्हु १६ दं ३२, भायदेव- न्हु १६ दं ३२, सुर्य्य राम- न्हु २० दं ४०,
जय नान- न्हु २० दं ४०, शिरिमान- न्हु ११ दं २२, सहस्त्रराम- न्हु ३२ दं ६४,
म्हं ५६८ थिक, मो ९X दं ५ पाचु ॥ ॥

थेमिया दुयितो लिथे वव,

चलमान- न्हु २७ दं ५४, भागि सिं- न्हु २८ दं ५६,
परिमान- न्हु २७ दं ५४, अमि सिं- न्हु ३० दं ६०,
देव- न्हु २९ दं ५८, नवमि सिं- न्हु २९ दं ५८,
हरि सिं- न्हु ३० दं ६०, गोपिराम- न्हु २८ दं ५६, पद्मसिं- न्हु २९ दं ५८,
रामसिं- न्हु २९ दं ५८, हाकुराम- न्हु २८ दं ५६, दरसिं- न्हु २१ दं ४२,
कुतु सिं- न्हु २३ दं ४६, मनु सिं- न्हु २३ दं ४६, कुतुराम- न्हु २६ दं ३८ (५२?),
हाकुराम- न्हु २६ दं ५२, लछेराम- न्हु.२० दं ४०, हाकु- न्हु २४ दं ४८,
चुकुति- न्हु २४ दं ४८, सुखुर- न्हु १९ दं ३८, हरि सिं-न्हु २३ दं ४६,
रामदेव- न्हु २० दं ४०, दुखि- न्हु २३ दं ४६, धंसिं- न्हु २० दं ४० ॥
म्हं ६५१ थिक, मो १०# दं २२ थिक पाचु ॥ ॥

भोतया पामि,

हाकु- न्हु १६ दं ३२, अन्तसिं- न्हु १५ दं ३०, जयसिं- न्हु १७ दं ३४,
पंच- न्हु १७ दं ३४, मदु सिं- न्हु १५ दं ३०, हाकुसिं- न्हु १४ दं २८,
गोमि सिं- न्हु १० दं २०,
म्हं १०४ थिक, मो १X दं २९ थिक पाचु ॥ ॥

नाराया पामि,

पंच- न्हु १७ दं ३४, नरसिं- न्हु १८ दं ३६, सहस्त्रराम-न्हु १८ दं ३६,

# पत्राङ्क २४२ क

| | | | | | |
|---|---|---|---|---|---|
| पुनसिं- | न्हु १८ दं ३६, | मयासिं- | न्हु १८ दं ३६, | जुगिराम- | न्हु १९ दं ३८, |
| देवसिं- | न्हु १८ दं ३६, | देवसिं- | न्हु १८ दं ३६, | वसुराम- | न्हु ५ दं १०, |

म्हं १५० थिक, मो २x थिक पाचु ॥

पामि म्हं १४७३ सथिक, ज्याला मो २४x दं २६
सथिक ध्वते, बछ्रर्या, भवाणि शंकर बिया पाचु ॥ ॥

सं ८२३ फाल्गु, सुदि ७ देव छेयाता थासि वला छोया ल्याख ॥

खपोया राज पामि,

| | | | | | |
|---|---|---|---|---|---|
| ब्वासम- | न्हु १८, | हरि सिं- | न्हु १८, | जगदेव- | न्हु ६, |
| हाकुसिं- | न्हु १६, | बिशेश्वर- | न्हु १३, | जीब- | न्हु १३, |
| देव- | न्हु १३, | शिव हरि- | न्हु ९, | तुलशी- | न्हु ६, |
| पुनसिं- | न्हु ६, | मेरु- | न्हु ६, | | |

म्हं १२४ थिक, मो ४ दं २० थिक पाचु ॥ ॥

थेमिया पामि,

| | | | | | |
|---|---|---|---|---|---|
| हरि देव- | न्हु १८, | जय हरि- | न्हु १८, | जयराम- | न्हु १८, |
| जुगिदेव- | न्हु १८, | राम साहि- | न्हु १८, | सिलिमान- | न्हु १८, |
| रत्न सिं - | न्हु १८, | जयमान सिं - | न्हु १८, | चुकुधेक- | न्हु १८, |
| जय हरि- | न्हु १८, | रत्न- | न्हु १८, | जय कृष्ण | न्हु १८ |
| रामपति- | न्हु १८, | गंगाधर- | न्हु १८, | माधव- | न्हु १८, |
| जिवमान- | न्हु ८(१८?) | असय सिं - | न्हु १८, | भायराम- | न्हु १८, |
| बिश्व हरि- | न्हु १९, | चन्द्र सिं - | न्हु १८, | त्यापा सिं - | न्हु १८, |

म्हं ३६८ थिक, मो १२। दं १४ थिक पाचु ॥ ॥

नाराया पामि,

| | | | | | |
|---|---|---|---|---|---|
| तुलशीराम- | न्हु ११, | गोमिराम- | न्हु ८, | जगन्नाथ- | न्हु ११, |
| हरिराम- | न्हु ९, | भायराम- | न्हु ६, | नाऱां- | न्हु ९, |
| दुर्ग्गादास- | न्हु ९, | बुधराम- | न्हु ४, | भीम- | न्हु ५, |
| पालुँ सिं- | न्हु ५, | मेरु- | न्हु ५, | रामदेव- | न्हु ५, |
| हृदय- | ५, | मनोहर सिं- | न्हु ५, | सुकदेव- | न्हु ५, |
| बिश्वनाथ- | न्हु २, | गुणसिं- | न्हु ३, | | |

म्हं १०७ थिक, मो ३x दं ११ थिक पाचुं ॥
सथिंकं म्हं ५९९, सथिकं मो २० दं १५ ध्वते,
भल, भोनि शंकर बिया पाचु ॥ ॥

फाल्गु, शुदि ८ पनति बो चापसि वला छोया ल्याख ॥

पनातिया

## पत्राङ्क २४२ ख

मनोहोर- न्हु ७, वासिं- न्हु ७, किन्हु- न्हु ७, चाउ सिं - न्हु ७,
शिवराम- न्हु ७, ज्ञानज्योति- न्हु ७, पुनराज- न्हु ७,
नवमि सिं - न्हु ७, बिश्वराम- न्हु ७, किन्ह देव- न्हु ७,
शिवहरि- न्हु ७, सिलिमान- न्हु ७, तवधेक- न्हु ७,
कल्यानदेव- न्हु ७, सिलिराज- न्हु ७, चन्द्रसिं - न्हु ७,
लक्ष्मण- न्हु ६, मानसिं - न्हु ६, हरिराम- न्हु ५,
म्हं १२३ थिक् मो ३। दं २२ थिक पाचु ॥ ॥

साङाया पामि,
पुनराम- न्हु ४, हरिहर- न्हु ४, मनोहोर सिं - न्हु ४,
वासुराम- न्हु ४, रामचन्द्र- न्हु ४, रुद्रसिं - न्हु ३,
मयाराम- न्हु ३, भाग- न्हु ३, जव राम- न्हु ३,
ज्योतिराम- न्हु ३, भरा- न्हुं ३,
म्हं ३८ थिक मो १ दं १२। थिक पाचु ॥
म्हं १६१ सथिक, ज्याला मो ४x दं ४ थिक पाचु,
भख(भैरव), जय शंकर, बिया ॥ ॥

फाल्गुण शुदि ८ काथ गुस कतिसि तुयका ल्याख ॥
खपोया राज पामि,
कृष्णहरि- न्हु २१, ब्वासम- न्हु १८, मेरु- न्हु २१, गुणसिं- न्हु १३,
जिव- न्हु १८, पुनसिं- न्हु १९, देव- न्हु १८, हाकुसिं- न्हु १०,
जयदेव- न्हु १०, हरि सिं- न्हु १०, शिवहरि- न्हु १८, बिश्वर- न्हु ५,
म्हं १८७ थिक, मो ६ दं २४ थिक पाचु ॥ ॥

खपोया दुयि पामि,
शिव- न्हु २१, मनोहर सिं- न्हु १७, तेकन- न्हु ५, देवसिं- न्हु २१,
मनोहर सिं- न्हु २१, हाकु- न्हु २०, रन्ह सिं- न्हु १९, धनदेव- न्हु २१,
सोगोन- न्हु २१, गंगाराम- न्हु २०, रन्हसिं माकर- न्हु १८,
चन्द्र सिं- न्हु ५, तवधेक- न्हु ४, रन्ह सिं- न्हु ३,
पारु- न्हु ३,
म्हं २१९ थिक मो ३x दं २१ थिक पाचु ॥ ॥

साङाया पामि,
मयाराम- न्हु ४, जिवराम- न्हु ४, मोतिराज- न्हु ४,
मनोहोर सिं- न्हु ४, रामचन्द्र- न्हु ४, भाग- न्हु ३,
वासु राम- न्हु ३, भला- न्हु ३,
म्हं २९ थिक, शुकि ३ दं १२ थिक पाचु ॥ ॥

तिङिनया दुयितो,
देवदास- न्हु ५, गंगादास - न्हु ५, भागिराम- न्हु ५,
देव- न्हु ५, पुनराम- न्हु ५, जुगि देव- न्हु ५, कृष्ण- न्हु ५,
मनोहोर सिं - न्हु ५, सिलिदेव- न्हु ४, रामकृष्ण- न्हु ४,
चण्ड- न्हु ४,
म्हं ५२ थिक, शुदि ३ दं २४ थिक पाचु ॥ ॥

## पत्राङ्क २४३ क

थेमिया (पामि) ॥
आदि- न्हु ६, बिश्वसिं- न्हु १५, भल- न्हु १५, सूर्य्य- न्हु १५,
संग्राम- न्हु १५, सूर्य्य राम- न्हु १४, शशराम- न्हु ९, पुणराम- न्हु ६ ॥

गाम्या दुल्या,
सुखुल- न्हु ११, नमि सिं- न्हु १३, पुनसिं - न्हु १२, किन्ह देव- न्हु १३,
हरि सिं - न्हु १०, दुखि- न्हु १३, रछेराम- न्हु १३, बिश्वसिं- न्हु ११,
राम साहि- न्हु १३, कुतु- न्हु ११, धनमान- न्हु १३, मानसिं- न्हु १३,
मंध सिं- न्हु १३, मानदेव- न्हु १३, रत्नदेव- न्हु १३, हाकु- न्हु १३,
सत्यराम- न्हु १३, अमि सिं- न्हु १३, देवहरि- न्हु १३, हरिराम- न्हु १०,
परिमान- न्हु ९ ॥

गामचाया(भल्या),
वितु- न्हु १३, धनराम- न्हु १३, रामदेव- न्हु ११, पुनसिं- न्हु १४,
मानसिं- न्हु १३, धनिधर- न्हु १४, पंदव- न्हु १४, रछेराम- न्हु १३,
पालु- न्हु १२, दलसिं- न्हु ६, चन्द्रमान- न्हु १२, जयनान- न्हु १२,
नमि सिं- न्हु ८, शिवहरि- न्हु ८, रानदेव- न्हु ८, जयराम- न्हु ९,
गोमि सिं- न्हु ४, सगोन- न्हु २ ॥
म्हं ५३२ थि, मो ८# दं २४ थि, पाचु ॥ ॥
सथिक म्हं १००४, ज्याला मो २०X दं १५ पाचुकाव
भल, हरि सिं, भायदेव बिया ॥ ॥

फाल्गुण सु ११ देवल पेयाकाव थेङा,
जागेया जन, शुक्रवार,
जगत्सिं, भागि, मोहन, लछेमन, चुकुटि, हाकु नउ ॥
शनैश्चर, गोमिराम, देवराम, देवराम जोशि, देवनाथ, जुगिदेव, मानसिं ॥
आदित्य वार, उद्धव, शिव बिन्हु, जयराम, जय किन्ह, वल्लव जुगी,

क्वाछे जुगी ॥ सोमवार, वाशिं, तुर्शिराम, शिव कृष्ण, केशव, तव देक, नन्दराम ।

हाकु धर्ब्वाया जन,
तक नर्सि, राम खगोल वाडे, वेरिराम, देवश्याम ॥
शिवनान, हरिसिं, बिश्वनाथ, जुगिदेव, बिशेश्वर खु, बिश्व खु ॥
दाते, शिव कृष्ण, रत्नदेव, हरिसिं, चुकुटि, ध्वारवासिं ॥ मनोहरसिं,
बिश्वहरि, हाकु, भागिराम पुन, भागिराम, शिवहरि ॥ बिश्वनाथ, रामकृष्ण, गया, शिव शंकर, वलिराम, भागिराम ॥ तवदेक, बिश्वहरि,
सूर्य्य सिं, मानसिं, पालु, ॥ रामदास ॥ अनन्त, चुकुटि, जय कल्याण,
हरिसिं, जय हरि, वेषा ॥ सुन्दर साहि, शिव शंकर, सालिक,
शासिं, जय शंकर, जुगिचा ॥

## पत्राङ्क २४३ ख

वीरेश्वर धर्ब्वाया जन,
रामकृष्ण, गयाराम, जरी, भागिराम, सर्ण, क्वाछे चा ॥ वासिंदेव,
मालसिं देव, पुनराम, शुकदेव, काशिराम, शिवदास, वासिंदेव, धाक ॥
खारिसाया जन,
देव सिं, धनराम, जयराम, भागि सिं, मानसिं, जयकृष्ण ॥
हरि बिन्हु, रन्हसिं, शिवराम, शिवनान, शिलाम, भागिदास ॥
मरु, धनिधर, वेषा, जगत्सिं, शिव, रामेश्वर ॥ वलि, हरिशिव,
बिश्वनाथ, खिचा, गोबिन्द, बिश्वनाथ, मानसिं ॥
शंकरया जन,
कस्त, मनोहर, पुनसिं, उपरसिं, लन्हसिं भोनि शंकर ॥
गोपिनाथ, बिशेश्वर, पर्शुराम, गंगाधर, लन्हसिं ॥
चुकुटि, चुकुटि जोसि, जयराम, रामेश्वर, बिश्वहरि, चुकुटि,
जुगि, महात, चक्रसिं, तवधेक, जयहरि, रामचन्दं, पुनसिं ॥
भीमया जन,
तवधेक, देव, भूत, हरिकृष्ण, सूर्य्य राम, तिसिं हाकु ॥
चुकुन, चुकुति, लछे, सुखुल, देबिराम, रामदेव, बिश्वसिं भात ॥
हाकु कस्त, देवसिं, वासु, तुलसिं, बिश्वसिं, चुकुति ॥
गणदेवया जन,
सूर्य्य राम, वासुदेव, रामहरि, शंकर, शिवहरि, रन्ह ॥ शिवनान,
रामकृष्ण, धनराम, जयराम, शिवराम, शिवनाथ जुगि ॥
चुकुति कस्तया जन,
जगत्सिं, बिश्वराम, वंशराम, तेकन, वंशी, नानदास, रछेराम,
माधव, सूर्यराम, हाकु, देवराम, बिशेश्वर ॥
पद्मसिं आचातया जन,
वासिं, जयहरि, बिश्वराम, सुखुर, बिष्णुदास ॥ धनदेव, राम-

चन्द्र, वंशीधर, जुगिराम ॥ चण्ड, जयहरि, शिव थेमिज,
सुखुल, जयराम, धनिधर ॥ हरिसिं, तवधेक जो, किल्हाम,
रामार्पति ॥ माधे प्वात्या, खारिसा जन, कल्यान, रामहरि,
किर्निसिं, लछेमन, सहदेव, वासिं ॥ मोहोनसिं, हाकु, राम कृष्ण
सुवार, रछेराम गाथा,

## पत्राङ्क २४४ क

धर्म्मदास जुगि ॥ बिश्वसिं, कृष्णदेव, सभाराम,
रर्धुसिं, रामचन्द्र, मोहोन दुवार ॥ सिकिन्ह, वलि, वंशराम, शिव, भागिदेव,
सुखुल, शिवकृष्ण, रामेश्वर, धनसिं, हरिशिव, भागिराम, शिवनान, ॥
भायराम, वेखाराम, रामेश्वर, हाकु, भीमसेन, हाकु देव छिपा,
चिकुति, नमिसिं पुन, सिरिराम, जयराम, सालिक, ॥
माहन भतया जन,
जुगिराम कस्त, जिव, लक्ष्मण, रधु, वातासिं, रत्न सिं ॥ शंकर, बिश्वनाथ,
शिवदेव, जव, लुन्ना, हाकुराम, ॥ सत्यराम, शिवधर, जयकृष्ण,
सुकुल, रछेमन, पुनदेव, ॥ महादेव, बिश्वहरि, कृष्ण, हेलसिं भति,
शिवसिं, भागिराम, ॥ रछेराम, एन्द्र सिं, बिंश्वदेव, तुलशी,
रामचन्द्र, बिशेश्वर, ॥ भायदेव, ध्वकम्हा, सुजसिं, भागिसिं,
रछेराम, वानारसिं, ॥
जयसिं भतया जन,
शिवहरि। हरिराम, देवराम, रन्हसिं, हरिराम, जुगिनाथ ॥
चुकुति, गंगाराम, देवराम, एन्द्रराम, जय कल्याण, देवराम ॥
रन्हसिं, जय किन्ह, सुजराम, नरसिं, रत्नराम, हरिराम ॥
चक्रसिं, चुकुति, शिवहरि, पर्शुराम, देवराम, शिवराम ॥ हाकु,
कस्त, चक्रसिं, हरिराम, रायमानसिं, पंचराम पुन, पंचराम,
शिवनाथ, जय किन्ह, ल्होवा, धनराम, ॥ गोपि, लछेमन,
रत्नसिं, बिलेश्वर, बेखा, रन्हदास जुगि ॥
अमर सिं गोगलया जन,
जयराम, गोपिराम, जय किन्ह, हरिराम, रन्ह सिं, सुर्ज, ॥
धनेश्वर, पुनसिं, कल्यानसिं, भीम, जयदेव सुवाल, ॥
देविदास, सिद्धिराम, बिसेश्वर, रामहरि, शिवनान, भीम ॥
धनेश्वर, रत्नसिं, सुर्ज, जयकृष्ण, रन्ह, शिवदास ॥
भायदेव वैद्यया खालिसा, रामेश्वर २ चुकुति २ तुलशी
राम २, धर्म्मसिं २ जिवराम २, गोबिन्द्र छिपा २ ॥
नरहरि २ चुकुति २ पुनदेव २ पुनसिं २ चुकुति दुवा २ व्यागल २ ॥
रामेश्वरया जन,
हरिकृष्ण, पुनराम,

## पत्राङ्क २४४ ख

देव, भायदेव, सिल्हाम, तवधेक, जय हरि,
हरिकृष्ण, ॥ तेकनसिं, गयाराम, माथे सिं, ॥
**शिवनानया जन,**
पुनराम, शिवहरि, चुकुति, पुनराम, भागिराम, अन्तसिं ॥
मोहोन, पिराग राम, लछेराम, हरिराम, बिल(र), तुलशीराम ॥
पर्शुराम, तेकनसिं, रामेश्वर, बिसेश्वर, अन्तसिं, पिरागराम ॥
सिद्धिराम, भागिराम, हरिनान ॥
**छे भंडिलया जन,**
काशिराम, रामकृष्ण, धनसिं, रामदेव, चुकुति, विसेश्वर, भीम ॥
**चौताराया जन,**
हरि, गंगाधर, कासिं गुसायि ॥ हाकु, वंशीधर, विश्वंभर,
कुतुराम, शिवहरि, चुकुति जुगि, ॥ शिव शंकर, जयराम, रन्ह, हरिराम,
मेरु, दातेम्ह ॥ बिल्हाम, गंगाधर, सेंख्वाल, गिरिधर,
बिश्वनाथ, रामचन्द्र खुर ॥ चुकुति, गंगाधर, हाकु, जयहरि,
विश्वसिं, हाकुसिं ॥ रामचन्द्र, लन्ह, मानदेव, भागि सिं, पुनराम,
रामहरि, धर्म्मराम, रन्हसिं, मनोहर सिं, राम, गोबिन्द्र, हरि शंकर,
रामहरि, तवधेक, मनोहर, पद्मसिं, रन्ह चौला, किल्हा
चौला, रामचन्द्र, वातासिं, देबिसिं, विसिंदास जुगि, मनोहर सिं,
विल्हाम, गंगाधर, गुसायि, शिवहरि, कुतुराम, शिव शंकर,
जयराम, गंगाधर, धनदेव, विश्वसिं, हाकु, चुकुति जुगि,
वासिं, हरि, विश्वनाथ, हाकु, गिधर ॥ वासुदेव, देवराय,
मनोहरसिं, तवधेक, रन्ह ॥ चुकुति, धर्म्मदेव, धर्म्मराम,
मानदेव, रामहरि, देबिसिं ॥ मनोहर सिं, तकनसिं, बिष्णुदास।
राम, वातासिं, किन्ह ॥ मनोहरसिं, रामचन्द्र, लन्ह, भागिसिं,
धनदेव ॥
**नवराजया जन,**
जयकृष्ण, जयराम, देवसिं, भागिसिं, रन्हसिं, हाकुराम ॥
क्वाछेभा, शिवराम, जगत्सिं, रामेश्वर, जयसिं, रामेश्वर ॥
धनराम, चुकुति, पुनराम, चुकुति, हरिदेव, सुखुल, ॥ काशि,

## पत्राङ्क २४५ क

पद्मसिं, चन्द्रसिं, सुखुल ॥ भीमसेन शिकिन्ह, शिवदास ॥ जय कृष्ण,
मुकुन, भायरम, पुनसिं, मोथा, शिवसिं, धर्म्म, ॥ हरि सिं, त्यापा,
रामचन्द्र, विश्वसिं, जयसिं, अन्तसिं, वलि ॥
**तवधेकया जन,**
शिवनान, बिश्वसिं, सहदेव, तवधेक, वासि, धन देव, ॥ गंगाराम,
पुनराम, रामचन्द्र, देवराम, सन्ह जुगि, शिव जुगि ॥ आगंजा,

ग्वरु, रधुराम, हरि शंकर ॥ मनोहर सिं, विसेश्वर, मंजुराम,
धर्म्मसिं, मनोहरसिं, पर्शुराम ॥ विसेश्वर तवदेक, पुनसिं,
सूर्य्य सिं, मनोहर सिं ॥ कल्याणसिं, रधुराम, देवराम, शिवनान ॥
लहदेवया जन,
हुंदर, सूर्य्य सिहं, शिकन्ह, देवराम, नुगुसिं, रामचन्द्र, गोपिनाथ,
शिव कल्याण, देव गाथा, विसेश्वर ॥ हरिशिव, सह, तेकन, गंगा धर,
देवि शंकर, हाकु ॥ देवि शंकर, हाकु, देवि शंकर, सत्यराम, धर्म्मसिं,
शिखिन, सुखुल, वासुराम, मनोहर सिं, लन्हु, धनिधर, सहदेव,
लन्हसिं, लक्ष्मण ॥
रामेश्वरया जन,
माधेसिं, हरिकृष्ण, जयराम, शिव कृष्ण, तेकन ॥
दातेम्हाया जन,
दुर्ग्गादास, रामहरि, सूर्य्य, हरि, शिवहरि, तवधेक ॥
मनोहर सिं, मंजुराम, धर्म्म सिं, शिवराम, जुगिदेव ॥
राज फौतया जन,
चुकुन, राजाराम, जयराम, मनोहर, रामचन्द्र, चुकुति ॥ विश्व,
पुनसिं, काशिराम, पुनराम, गनदेव, मनोहर सिं ॥ देवराम,
चुकुति, कृष्ण, मोहोनसिं, रन्हसिं, शिवहरि ॥ सुखुर, रामचन्द्र,
नानसिं, पुनसिं, हरिराम, जुगिनाथ जुगि ॥ विशेश्वर, मानसिं,
जिवमान, भागिसिं, नन्द्र, मानसिं ॥ विशेश्वर, पारु सिं, हाकु ॥
लक्ष्मन राउत, सिद्धिश्वर, वासिं, रामचन्द्र, चुकुति ॥

## पत्राङ्क २४५ ख

वासुदेव, शिरिखण्ड, देवराम, सिद्धिराम, लन्हराम, सोङ ख्वाल ॥
मानसिं, किन्ह सिं, रामेश्वर, पुल सोक, मनहोर. रामहरि ॥ धन,
मनोहर सिं, वंशीधर, कृष्ण, हेरसिं, देविराम ॥ हाकु, हाकु,
चुकुति, रामचन्द्र, राजाराम, पुनसिं ॥ हरिसिं, सुनवा, उपरजुगि,
छुस्या, धर्म्म, रछेराम ॥ विन्हु, भागि, रामनाथ जुगि, वासुदेव,
गंगाराम, एस नवया काय, पालु, वेखा, रामचन्द्र, दातेम्ह, विश्वहरि कस्त, लछेराम धव्वां,
पुनसिं, देव राम, धापरसिं, हरिकृष्ण चौ ॥ सुनद्रर, गोमिराम चौ, चार्कुसिं चौ, अजराम,
गुणदेव, रामचन्द्र, पुनसिं ॥ भोनि शंकर, जुगिदेव, सूर्य्य, रामकृष्ण, गंगादेव, रामहरि,
कल्याणसिं, विसेश्वर ॥ तेकनसिं, रामेश्वर, विश्वहरि,
भागिराम, हरिराम,मनोहर, रामहरि ॥ मालसिं, नरसिं, गोविन्द्र,
गोविन्द्र, विष्णुदास, मयासिं, गुसायि, देवराम ॥ दुर्ग्गादास, रामहरि,
सूर्य्य, मनोहर सिं ॥ लुकुंदोलया, लछेराम, दुग्गादास, हेरसिं,
जयकृष्ण, शिव कृष्ण, पंच, रामेश्वर, विश्वसिं, हरिसिं, क्वाछे,

भागिराम, बिशेश्वर ॥ तुलशिराम, गंगाराम, रामहरि, जय कल्याण,
अचिन्तर, पुनराम, सिल्हाम ॥ देव, रामचन्द्र, रन्हसिं, बिश्वनाथ,
जयसिं, हरिशिव, सर्न्न, चुकुति, जयराम ॥ जयहरि, जयराम,
सूर्य्य, कृष्ण, चुकुति ॥ सत्यराम, मेलु, भागिसिं, जयराम, यन्द्रराम,
देवराम, निकोया, हरिराम, देवराम, पशुराम, तुलशीराम, सत्यराम,
हरिकृन्ह, गंगाराम, लुज्यायाक, हरिराम, क्वाछे, लधु, जय ॥
राम, रामेश्वर ॥ ॥

## पत्राङ्क २४६ क

देवलया ल्याख,
खाल भेलं सुध्दा, नागोलं था, खे कु १९, अं ६ जाव, कु २ ॥
थामयाता कु ६x, नाग, लेविंसिं, मोल हाथ जाव कु १x
अं ६, झ्याल छुयता कु ६x, गलचा आवनो तु जाव
अं २१, चुकल जाव कु २ अं २१,
नेताया
नाग लेविं सकताङ जाव कु १x अं ६,
झ्याल
ता जा व कु ५x, चुकल, जाव कु २ अं ५, आवनो तु
गलचा जाव, अं २२ नाग ल (ले) विंसि सकतां जाव कु १x अं२
सोताया, भ्यालता जाव कु ४x, चुकुल जाव कु १x अं ६,
गलचा लेवि, नाग, सिं मोल, ला फव, जाव कु १x अं १०,
पेलाचा, झ्यालता जाव कु ४ अं २, चुकल जाव कुत्या १x,
अं ८, गलचा लेविं नाग सिं मोल जाव कु १x अं ६,
ञ(ञा) ताया, झ्यालता जाव ३, चुकल जाव, कु १ अं २१,
ध्वते देवलया खा ॥ ॥
थावनेया कुम्हाल, म्हं ५ वृहस्पति, म्हं १ शुक्र, म्हं शनि, म्हं ५ आदि,
म्हं ५ सोम, म्हं ७ अंगा, म्हं ३ शुक्र, म्हं १ वृह, म्हं ४ शुक्र,
म्हं २ आदि, म्हं ६ अंगा, म्हं ५ शनि, म्हं ४ आदि, म्हं ५ सोम,
म्हं २ अंगा, म्हं २ बुध, म्हं २ वृह, म्हं २ शुक्र, म्हं १ अंगा,
म्हं ६ अंगा, म्हं १ बुध, म्हं ३ सोम, म्हं ७ अंगा, म्हं ४ बुध ॥
कोवनेया कुम्हाल, म्हं १ सोम, म्हं ५ बुध, म्हं ६ वृह, म्हं ५ शुक्र, म्हं ५ आदि,
म्हं ६ सोम, म्हं ७ अंगा, म्हं ४ बुध, म्हं ८ वृह, म्हं ३ शुक्र, म्हं ६ शनि, म्हं १ सोम,
म्हं २ अंगा, म्हं ४ बुध, म्हं २ शुक्र, म्हं ४ शनि, म्हं ३ आदि, म्हं २ शनि, म्हं १ वृह, म्हं ६ शुक्र,
म्हं ५ शनि ॥ म्हं १६३ सथिक ॥ ॥ माध वदि ५ श्रीरुद्रराज, महादेवयाके, धनसिं, तवधेक,
न्यापुत सिपु दुकाया पु २०१,

## पत्राङ्क २४६ ख

कोथु ताया आनापति गेङ धा २२ कु १, पु २५२
नेताया आनापति,
गेङ धा १३ कु २ धा, अ २, पु १२४
सोताया, आनापति गेङ
धा ९ प्ल ३, पु ८०
पेताया, आनापति गेङ धा ५ कु १ प्र १,
पु ५८
ङाताया, आनापति गेङ धा ३ कु १x,
पु ७१५ भाताकिल धा ११, पु ६७० खलिमाच, धा ३२ प्र १,
जु ५ खलिमाच, जु १ कोलिखल, धा ४ प्ल ३x नेतानं, पु ६१०,
जोपति किल धा २ कु १, पु ६७२ फयगाथया सिखल धा २४
प्र १ धात, पु १३०० जोलपति किल धा ४ धात प्र १, पु ८१
मुखुल किल धा १ अ २, फो ६७० खलिमाच बो वल धा ६
कु १ प्र १x, पु ४ न्या कति चा थाकायता कु १ प्र ३,
पा १० कुंपात धा ३ कु २x, पा १० कुंपात धा ४ छेयाता,
प ३०० आनापति धा ८ कु १ प्र ३, पु ३३५ भाताकिल, धा ३,
पु ७०० जापति किल धा २ कु २, पु १३०० चकिल धा १ प्र ३,
जु १ खलि माच, पु २० कोच, चा २० चाप धा ३ ॥
पु २५० भाता किल, धा २ कु १, पु ५५० चकिल कु २,
पु १३० आनापति, धा ३ कु २, पु ४२५ जोपति किल, धा १ कु १x,
पा ६ कुंपात धा १ कु २ ॥ थ्वति दुकाया, थ्वति पिबिया ॥
चितायांक, श्रीधेलोथाकुल, श्रीहेमराज, वंशिधरशंकसिं थ्वति
सेन ल्याख छाया ॥ ॥
सि दुकायस, भायदेंव, भीमान्नद, दमयन्ती, रत्नसिं ॥
अतस चिता(याक), शिवनान, भागिराम, चुकुति, जुगिदास ॥
ला बियस चिता(याक), हाकु जु गोगल, शिवसिं ॥
जाके बियस " , उपलसिं, जयसिं, वंशीधर सु ॥

## पत्राङ्क २४७ क

न्हुल बाहालस " , गंगाधर, दशवति, धनि, शिद्धि सिं ॥
धुँसि सि बलाया " , रछेश्राम जोवाल, पुनसिं जोवाल, लाल जोवाल, रामचन्द्र जोवाल ॥
कत्सि बलाया " , हाकु आचात जोवाल, जय शंकल जोवाल ॥
जिव राजया खलकस चिता, बाबुसिं, देवराम, महात्सिं, धनदत्त ॥
रामहरिया खलकस चिता, मेलम्हा, हाकु सु, मानसिं, जयसिं ॥

छत्रसिंया खलकस ,, , न्हिजेल, ध्वकम्हा, मनिधर जोसि, चक्रसिं जोसि, चुकु धु, जगत्सिं ग्व ॥
लोहो कल्मिस ,, , बिसेश्वर, साहु, धनसिं, रघुनाथ ॥
भोत कल्मिस ,, , जोगसिं, छत्रसिं कस्त, तुलशीराम, गोमिसिं ॥
मुदि बियस ,, , श्रीरामचन्द्र, हाकु, महंत ॥
थेमि कल्मिस ,, , श्रीरुद्रराज, धनसिं, महादेव, तवधेक ॥
चापसि बला वाङ, भायदेव जोवाल, भर जोवाल ॥
जयमुनियाके, सुमुखयाके, गाथ दुकाया,
ग्व ५४६ धा १४८ प्र १ अ ३ गाथ,
ह ७०५ धा २० प्र ३ अ १,
ग्व ८० धा २३ अ १ गाथ ॥
संवत् ८२२ कार्त्तिक सुदि २, वंशीधर, उपर, जयसिं बिया
मो ३० का सु २ ॥ मो ३० का व १५, मो २० मार्ग्ग व ३ ॥
मो ३० पौ व १ ॥ मो २० पौ व ८ ॥ मो ४० पौ व ११ ॥
मौ ३ माध सु ५ ॥ मो ४० माध व ८ ॥ मो २० फा सु १० ॥
मौ ५ फा व ५ ॥ मो ५० फा व ९ ॥ मो ५० फा व १० ॥
मो ५० फा व १२ ॥ मो १०० फा व १५ ॥ मो ५० चै सु ४ ॥
मो १०० चै सु ६ ॥ मो ६० चैत्र सु १३ ॥ मो १३६X चै सु ६ ॥
मो १०० चै व २ ॥ मो ३०० चैत्र व ५ ॥ मो २०० चै व ८ ॥
मो २०० चै व ११ ॥ मो २०० चै व १५ ॥ मो २०० वैशा सु ४ ॥
मो १०० वैशा सु ५ ॥ मो १०० वैशा शु ९ ॥ मो १०० वै शु १२ ॥

## पत्राङ्क २४७ ख

मो १०० वै व १४ ॥ मो २०० वै व १ ॥ मो २०० वै व २ ॥
मो २०० वै व ४ ॥ मो ३०० वै व ७ ॥ मो २०० वै व ८ ॥
मो ३०० वै व १२ ॥ मो २०० वै व १५ ॥ मो १०० ज्ये सु ५ ॥
मो २०० ज्ये शु ११ ॥ मो १०० ज्ये शु १४ ॥ मो २०० ज्ये व ७ ॥
मो ४०० ज्ये व ८ ॥ मो ६०० आ सु २ ॥ मो ३१६X ज्ये व ७ ॥
मो ३०० आ व ५ ॥ मो २०० आ व ८ ॥ मो २३० श्रा शु १५ ॥
मो ३०० श्रा व १ ॥ मो २८७X दं ५ भा व ११ ॥
मो १० मार्ग व १० ॥ मो ५० चै शु ६ ॥ मो १०० चै व १२ ॥
मो १०० चै व १५ ॥ मो १०० वै व २ ॥ मो ३० आ श्रु ५ ॥
मो १८ दं ८ श्रा सु ११ ॥ मो ३० श्रा सु ११ ॥
मोटं ७७८८X दं १३ थिकं ॥ ॥
न्हुलबहारयापनि बिया,
मो २० का सु २, मो ५ का व १५, मो २० मार्ग सु ८,

मो २० पौ शु ५, मो २० पौ व १४, मो ३० मा व ५,
मो २० फा व ८, मो २० चै शु ७, मो २० चै व ६,
मो २० चै व १५, मो २० वैशा व ९, मो २० ज्ये सु ११,
मो २० आ व ६, मो १० आ व ९, मो २० भा व ११,
मो १० का व १४, मो २० मार्ग व १०, मो २० पौ व २,
मो २० माध व ११, मो २० फा व १२,
गंगाधर, सिद्धिसिं, धनि, दशवति, बिया ॥
जोवालतो बिया,
मो १० चै व ६, मो ५ ज्ये शु ११, मो १० आ व १५ ॥
मो ४०० थिकं ॥ ॥
सिव लायता बिया जोवालतो, पुनसिं बिया
मो ४ साङा, मो ६ धलिखेल, मो ५x पनाति, मो ४ खनपु,
सियता बिया, फाल्गुण वदि १३ ॥ ॥
मो ७ पुनसिं बिया, खापायाता, चै शु ७(खा) पायाता,
मो ५ का शु २, मो १ चाप सि बला वाङ, भल, भायदेव बिया,
पौष सु २, ॥ ॥
मो ६ ञला दो सिछेकल वाङ, यज शंकल, कल्यान बिया खर्च पौष सु ६,

## पत्राङ्क २४८ क

मो १० भला दो सि छेयाया लेलेमियता बिया ॥ ॥
मो १x कसि(त्सि) बला छोयता, बछायि बिया, माध सु १ ॥ ॥
मो १४० पामि ज्याला, लक्षराम, लाला, पुनसिं, रामचन्द्र बिया, माध वदि २ ॥
मो १५# दं २८ चापसि वलाया, भायदेव, भल, फा व ७ बिया ॥
मो ३६ दं २७ थासि मुशि मुसिया, लछेराम, पुनसिं, रामचन्द्र
बिया, लाला, चै व १५ ॥
मो २४x दं २६ कसिया, भवानिशंकर, बछायि, बिया, वैशा, सु ६ ॥
मो ३५। दं २८ धुसि सि बला कल्या सिं, जय शंकर बिया, वैशा व १२ ॥
मो १० दं २८ कत्सिया, जय शंकर, हाकु आचात, बिया, ज्ये सु ५ ॥
मो ४x चापसिया, जय शंकर बिया ॥
मो २०x दं १५ कत्सिया, धल, हरि सिं, भायदेव बिया आ, व २ ॥
मो ६ दं २४ सो शि बलाया, भायदेव, कल्या सिं बिया, माध ब १२ ॥
मो ४२ दं २५ कत्सियता, लाला, पुनसिं बिया, फा शुदि ६ ॥
मो २० दं ११ थासियता, भल, भोनिशंकर बिया, फाल्गुण सुदि ७ ॥
मोटं ४०५ ॥। दं २ थिकं ॥ ॥
अतयाता, भागिराम, जुगिदास, शिवनान, चुकुति बिया, मो १५० कार्त्तिक शुदि ५,
मो २४४ शु १ कार्त्तिक सुदि १५,मो १५० फा, शु १० ॥

मो ३१ शुकि ३ दं ७ एहातयता ज्याला, फा व ९ ॥
मो १४ दं १४ बालायता ज्याला बिया ॥
मो १०० चैत्र वदि ११,
मो १०० धलिङयता, वै व ७, मो १०० ज्ये व ५,
मो १०० धलि, ज्ये सु १५, मो ४० धलि ज्ये व ७,
मो ६० धलि आ सु ४, मो ३० धलि आषा व ८,
मो ३७x दं २४ एहात बिया, आषा शुदि ५,
मो २७ शुकि १ दं १७ बालायता बिया, आषा, शुदि ५,
मो २ दं २८ भोत्या एहातयता बिया,
मो २४४ शुकि १ कार्त्ति शुदि १२,
मो ५० कार्त्तिक वदि २,

## पत्राङ्क २४८ ख

मो ४० शुकि १ दं ४ एहात, मो ८ दं २ गाथा फाल्गु व १३,
मो २७x दं ९ बाला, मो ८ शुकि ३ दं १८ एहात,
मो ९ शुकि ३ दं १८ बाला, मो १x दं १२ गाथा, आ शु १० ॥
मो १६८८ दं २ थिकं ॥ ॥
सिया बयता भिमानन्द, भायदेव, दमयन्ति बिया,
मो १० कार्त्तिक व ३, मो १० कार्त्ति व १० मो ३० कार्त्ति व ११,
मो ३० मार्ग्ग सु ८, मो ३० मार्ग्ग शु १२, मो ४ मार्ग्ग व ५,
मो १० पौष १४, मो २० पौष व १०, मो २० माध शु १,
मो २० माध शु १२, मो २० माध शु १५, मो ५० माध व ५,
मो २० फाल्गु सु ९, मो २० फाल्गु सु १५, मो २० फाल्गु व ८,
मो २० चैत्र सु १५, मो १५ चैत्र व १३, मो २० वैशा सु ४,
मो २० वैशा शु १२, मो २० वैशा व ४, मो २० वैशा व १२,
मो १० श्राव व ४, मो १० श्राव व ४, मो २० भाद्र व ११,
मो २ आश्विव व ५, मो २० पौष सु १, मो २० पौष सु १३,
मो २० पौष वदि ४, मो २० माध वदि ३, मो २० माध वदि १२,
मो १० फाल्गु वदि ३, मो १० फाल्गुण व ९, मो १० ङ्यायता, फाल्गुण व २,
मो १० ङ्याययता चैत्र शुदि ५, मो १० वैशा शुदि ३,
मो १० ज्येष्ठ शुदि ११, मो २० आषा शुदि ८, ॥
मो ६६९ थिकं ॥ ॥
धा खि ङ्याययता, नाय प्रमानपं बिया मो ६ थिकं ॥ ॥
बा बुसिं, भिमा, बिया, गाघल्लयाता, मो २x दं १३ चैत्रवदि १४,
मो २० आषाढ वदि ११ ॥ मो २२x दं १३ थिकं ॥ ॥
खिचा भालु बिया, मो ५ मार्ग्ग व ३ ताक, मो २x दं १२ लांचा चै शु ५,

मो ५ ताक, चै व ५, मो ४ ताक चै व १०,
मो ४ ताक, वै सु ६, मो ६ ताक वै व ७,
मो १० ताक श्रा व २, मो १० ताक, मार्ग्ग व २,
मो ४ ताक, पौ शु ३, मो ५x दं ६ ताक चै व ४,
मो १२ वै व ११, मो १ श्रा सु १ कोतया मिखां ॥
मो ६९ दं १८ थिकं ॥ ॥

## पत्राङ्क २४९ क

श्री रुद्र राज, महादेव, तवधेक बिया, न्यायाता,
मो २० पौ शु १, मो २० पौ शु १४, मो २० माघ शु १०,
मो ३० मा शु १५, मो २० फा शु ९, मो २० फा व ८,
मो ४१ दं २९ न्या कल्मि ज्याला, फा व ९,
मो २० चै व ५, मो २० वै शु ४, मो २० वै शु ९,
मो २० वै व १२, मो २० ज्ये व ७, मो १० आ व ६,
मो ४१# दं १८, ज्याला आ शु ५,
मो ३० पौ शु २, मो १० मा व ४,
मो १० फा शु ६, मो १५ चै शु ४,
मो १० वै शु १२, मो २२x दं १५ ज्याला, आ शु १०,
मोटं २२x दं १७ पाचु, श्रा शु १ ॥
मोटं ४३३# दं १९ थिकं ॥
धा ११६ प्र ३ न्या बिया थिकं ॥ ॥
जयमुनि, सुमुख बिया, मो २x दं सिथयाता, पौ सु ३
मो ४ दं ११ सिथयता, पौ सु १४, मो १०० माध सु ९,
मो ४०० वै सु १२, मो ४०० ज्ये सुदि ७,
मो १९८७x ज्ये सु २, मो ४० साहि अधरि १ ज्ये व ७,
मो ३०० ज्ये व ७, मो ४०० श्रा व ६,
मो ३८२ दं ११ पाचु, भा व ९, मो १२# निवा, मो ८४ । दं· २ ताव,
मो ७x दं १८ लुंकल्मि, मो ६x दं १८ बि ता पाक, पौ व १३,
मो ३# दं २२ श्रा सु १३ ॥
मोटं ४१७४ दं २ थिकं ॥ ॥
कल्मि ज्याला, बाबुसिं, महातसिं, देवराम, धन, बिया,
मो १२ दं १६ पौ शु १२, मो ११# दं १० चै व १०,
मो १५x दं २२ फा शु ११, मो १४ दं २३ आ शु ५,
मो १३x दं ९ आ शु १० ॥
मो ६८ दं २० थिकं ॥ ॥
कल्मि ज्याला, मेलम्हा, महादेव, सुर्जसिं, मानसिं, बिया,

मो १४। दं ११ पौ सु १२, मो १४ दं २९ चै व १०,
मो २०# दं २४ फा शु ११, मो १५ दं २६ आ शु ५,
मो २३। दं २९ आ शु १० ॥
मो ८८ दं २९ थिकं ॥ ॥

## पत्राङ्क २४९ ख

कल्मि ज्याला, मणिधर, ध्वकम्हा, पुनसिं, न्हिजेल, बिया,
मो १३x दं १८ पौ सु १२, मो २१# दं २२ फा शु ११,
मो १४# दं १५ चै व १०, मो १६ दं २४ आ शु ५,
मो २३x दं १३ आ शु १० ॥
मो ९०। दं २ थिकं ॥ ॥
कल्मि ज्याला, जिव सुस्का, जगत्सिं, चुकुधुं बिया,
मो १३x दं १३ पौ शु १२, मो १२# दं १८ चै व १०,
मो १९ दं १९ फा शु ११, मो १२x आ सु ५,
मो २४# दं २९ आ शु १० ॥
मो ८२# दं १९ थिकं ॥ ॥
धनसिं बिया, चेकन अतयाता,
मो २०० पौ व १, मो ५० फा सु ३ तवपा, थेमि,
मो २४ फा सु ४ तवपा, नकदेश,
मो ४६ फा सु ५ चा पा, बुदे,
मो १७ सा साभ्र्याल्याता, फा सु १४ ॥
मो ३ ३७ थिकं ॥ ॥
मो ५ शुकि १ मित म्हुया दक्षिणा,
मो ११x धात ७x मित सोङा कुन्हु दक्षिणा, मा सु ५,
मो १० दं २१ द्वारस्थापनया, दक्षिणा फा व ६,
मो ५ दं ७० निलाल छ्याया, फा व ११,
मो ५x दं ३ झ्यार छुङाया चै शु ७,
मो २# ल्व ङ्याङा चै व २,
शुकि २ खिपोतया, माड,
मो २x दं २ झ्याल छुया, नेताया, चै व ३,
मो २ दं १९ सोताया, झ्याल छुया, चै व ७,
मो ८ दं १४ चुलिका छ्याया, वे सु ३,
मो ३# दं १५ पेताया, झ्यार छुङा,
मो ३# दं १५ ङाताया, झ्यार छुङा, चै व १४,
मो १३ द. ५६ आवन चेया वै व ८,
मो ३१ फले मिथ सो, दक्षिण पौ शु २,

मो १x दं २३ देवछेया थाम्हा छ्यान मा शु ७,
मो ४# दं १९ छे आवं चेयाया दक्षिणा सकतां, मा व १३ ॥
मोटं ८1x दं २७ थिकं ॥ ॥
यलाया ल्वहो कल्मि ज्याला बिया,
भारु धनसिं, लधु, साहुचा,

## पत्राङ्क २५०क

मो ५६x दं १६ माध शु २,
मो ४२ दं ११ थेया, मा शु २, (थेमिया)
मो ५८# दं २१ येलाया, फा शु ५
मो ६१ दं ४० ञला, चै शु ११,
मो ५० दं २१ थेया फा व ९,
मो १x पूजा ञला चै १३,
मो ८ ञला दो, लोहो बला वाङाया चै व ६,
मो १ ञला खर्च,
मो ४८। दं २० ञला ज्ये शु २, मो ५२# दं १८ आशु ५,
मो ६४ दं १४ ज्येष्ठ व ९, मो ५२। दं २ पौ व १५,
मो ७१x दं २८ श्रा शु ८, मो ५४x दं १३ चै व ५,
मो ३६x दं १० आ सु ५, मो ३४x दं २ आ व ४,
मो ३० दं ४ ञला नष्ट व १३, मो १ ञला मिखा छुया,
मो १८x दं २८ श्राव ४ पाचु ॥
मो ७४४x दं ७ थिकं ॥ ॥
भोत कल्मि ज्याला, जोगसि, छत्र सिं, तुलाराम, बिया,
मो ६५x दं १० मा व २, मो ३४# दं ३ आ शु ५,
मो ५५ दं १० फा व १३, मो ८। दं ७ ज्ये शु ३ ॥
मो १६३# थिकं ॥ ॥
सेल्हास ङ्याङा,
मो २६# दं २० धनसिं दलालि फा शु ७,
मो २० बलि कृष्ण बिया ञलास ङ्यायता,
मो १ छत्र बिया, फा व ११,
मो ३२ दं २० वंशी सु चै शु ७,
मो १० धनसिं, वै शु ८,
मो ४० दं ३५ धनसिं चै ११, (शुदि?)
मो १६ घा दं २ धनसिं चै सु १३,
मो ३५ दं ३५३(?) धनसिं चै व १,
मो २० दं ३७ वीर भद्र थापा वै व २,

मो १२ यलाया दुयिन चै व ५,
मो ५X धनसिं वै व ९,
मो ६ धनसिं वै व ११,
मो ४० वीर भद्र चै व १२,
मो २५# दं १० धनसिं चै व १२,
मो ६ दं २५ धनसिं ज्ये सु ५ ॥
मो ३२७ दं १० थिकं ॥ ॥
शंकर आवार बिया उपायाता,
मो ४० फा शु ११, मो ६ दं २१ फा व ८ ॥
मो ४६ दं २१ थिकं ॥

## पत्राङ्क २५० ख

मो ४० अग्नि स्थापनन, मो ४० ञला जुजु बिज्याक्या, बंय, ज्ये व १५, गजुर छ्वा,
मो ४० ञला जुजु बिज्याक्या बय, पूर्ण आ, व ११ ॥
मो १२० थिकं ॥ ॥
भोत्या, चुकुति बिया, सि ङ्यायायाता,
मो १५ फा शु १४, मो १४। फा शु १४,
मो २९। थिकं ॥ ॥
आवाल, ज्याला,
मोहन, रामहरि, सुखुर, देव, बिया,
मो ३४ दं २८ फा व ९, मो ३९X दं १६ वै व २,
मो ७ लां चा वै व २, मो ३५। दं ९ आ सु,
मो २९X माध सु १ पाचु, मो २# दं ६ लांचा फा सु ६,
मो ७ उपा फा व ३, मो १९# दं १३ फा व १३,
मो १५ वै सु १२, मो २२ दं २४ आ सु ५,
मो २# दं २८ आ शु ५, दं ६० श्रा शु १० ॥
मो २५२। दं ३ थिकं ॥ ॥
थेमि कल्मिया, हरि खि बिया,
मो १३ दं २३ फा व १०, मो १३# दं ५, आ सु ५,
मो २० दं ६ फा व १३, मो ६# दं ३ ज्ये शु ११,
मो ५३X दं ७ थिकं ॥ ॥
पुनसिंपनि बिया, चोक्वा,
मो ३# दं २१ भुमि सोधन, चै शु ३,
मो ८ दं ३८ पाद स्थापनया,'
मो ५ दं २५ द्वार स्थापन्या,
मो ५ दं १० निलाल छ्वाया,

मो ११ दं ४३ चूलिका छाया, पाचु, पौ शु ६ ॥
मो ३४x दं १७ थिक ॥
सथिक मोटं १८१७६x दं २१ ॥ ॥
१ न्हुलबाहारस बिया लाया ल्याख,
धा २० ला का सु २, फं १४ ला का सु ८,
फं १९ कु ३ ला का सु १०, फं १७ कु १ ला का सु १४,
फं २४ ला का व ३, फं १४ ला का व ८,
फ. १६ ला का व ११, फं १८ ला का व १५,
मफं १० ला मार्ग्ग सु ३, फं १० ला माध सुदि ६,
फं १६ कु ३ ला माध सु ११, फं १० ला माध सुदि १४,
फं १४ ला मा वदि १, फं २३ कु १ ला माध वदि ४,

## पत्राङ्क २५१ क

फं १० ला मा वदि ८, फं ६ ला मा वदि १०,
फं १६x ला मार्ग्ग व ११, फं १२ ला पौ सु १,
फं १४ ला पौ सु ३, फं १४ ला पौ सु ५, ११ ङा,
फं १८ ला पौ सु ७, फं १४ ला पौ सु १०,
फं १४ ला पौ सु १३, फं २८ ला पौ सु १४,
फं २४ ला पौ व २, फं १४ ला पौ व ७,
फं १० ला पौ व ८, फं ७ कु १ पौ वदि १०, फं १२ ला पौ वदि १२,
फं ५ कु १ ला पौ व १३, फं १६ ला पौव १४, फं २० ला मा सु १,
फं १६ कु ३ ला मा सु ३, फं २० ला मा सु ५, फं १४ ला मा सु ८,
फं २० ला मा सु ९, फं १० ला मा सु ११, फं १५ ला कु १ मा सु ११,
फं २० ला मा सु १३, फं १३ ला मा सु १५, फं १६ ला मा व १,
फं २० ला मा २, फं १४ ला मा व ३, फं २६ ला मा व ४,
फं १६ ला मा व ८, फं १७ कु १ ला मा व १२, फं १० ला मा व १४,
फं १६ ला फा सुदि १५, फं १० ला फा सु ३, फं १० ला फा सु २,
फं १८ ला फा सु ४, फं १६ ला फा सु ६, फं १५ कु १ ला फा सु ८,
फं १० कु ३ ला फा सु ९, फं १६ ला फा सु १०, फं १७ प्र २ ला फा सु १३,
फं २४ ला फा सु १५, फं २० ला फा व ५, फं २५ ला फा व ७,
फं ४ ला फा. व ८, फं २० ला फा व ९, फं २० ला फा व १०,
फं ५ कु १x फा व ११, फं ८ ला फा व १४, फं ६x ला फा व १५,
फं ८ ला चै सु १, फं २४ ला चै सु ४, फं १९ ला चै सु ६,
फं द्द० ला चै सु ७, फं ११ ला चै सु ९, फं २० ला चै सु १३,
फं १२ ला चै सु १४, फं २० ला चै १, फं २४ ला चै व ३,
फं २६ ला चै व ५, फं २० ला चै व ६, फं २४ ला चै व ८,

फं २६ ला चै व ९, फं २६ ला चै व ११, फं ७ कु १ ला वै सु ३,
फं १६ ला वै सु ४, फं १२ ला वै सु ६, फं १९ ला, फं ६ कु ३ ङा वै सु ८,

## पत्राङ्क २५१ ख

फं १८ ला वै सु १०, फं १२ ला वै सु १२, फं २२ ला वै सु १२,
फं १६ ला वै व २, फं १० वै व ३, फं १२ ला वै व ४,
फं १४ ला वै व ६, फं १४x ला वै व ८, फं २०, फं ८ वै व ९,
फं २४x ला वै व ९, फं ६ कु ३ ला वै व १२, फं ८ ला वै व १४,
फं १० कु ३, वै व १४, फं ८ ला वै व १४, फं १० कु ३ वै व १४,
फं १६ ला वै व १५, फं २ ला ज्ये सु २, फं ११ कु १ ज्ये सु ३,
फं १४ ला ज्ये सु ४, फं ८ ला ज्ये सु ६, फं १४ ला श्रा सु ४,
फं ४ कु ३ श्रा व २, फं १०x ला श्रा व ३, फं ११x ला श्रा व ४,
फं १२० ला श्रा व ५, फं ४ श्रा व १०, फं १९ श्रा व १०,
फं ३३ ला भा सु ५, फं २२ ला भा सु, फं २० ला भा सु १०,
फं २० ला भा व ४, फं ११ कु १ ला भा व ९, फं २२ ला भा व १०,
फं १२ ला भा व ११, फं १२ ला भा व १२, फं १८ ला आ सु ३,
फं १६x ला आ सु ११, फं १९ कु १ ला आ व १, फं १६ ला आ व ५,
फं १० ला का सु ६, फं ६ ला का(सु) ९, फं १ ला का सु १२,
फं १० ला का सु १३, फं १४x ला का व ३, फं ८ कु ३ ला का व ६,
फं १ ला का व १०, फं १० ला मार्ग सु ४, फं २२ ला मा सु ५,
फं ६ ला मा सु ११, फं ६ ला मा सु १३, फं ६ ला मा सु १४,
फं ६ ला मा व १, फं १६ ला मा व ४, फं १४ मा व ७,
फं ६ ला मा व ९, फं १३ ला मा व १०, फं १४ ला मा व १४,
फं १६ ला पौ सु १, फं १४ वा पौ सु ३, फं ८ ला पौ सु ५,
फं १० कु ३ ला पौ सु ७, फं १५ कु १ ला पौ सु ९, फं १४ ला पौ सु ११,
फं १४ ला पौ सु १३, फं ६ ला पौ सु १५, फं १०x ला पौ सु १५,
फं १६ ला पौ व १०, फं १४ ला पौव ७, फं ११ कु ३ ला पौ व ११,
फं १४ ला पौ व १२, फं ६ ला पौ व १४, फं ६ ङा पौ व १४,

## पत्राङ्क २५२ क

फं १२ ला पौ व १५, फं ४ ङा, फं १४ ला मा सु ३, फं २ ङा, फं ११ कु ३ ला मा सु ५,
कु ७ ङा, फं १४ ला मा सु ७, फ ११x ला मा सु ११, फं ११ कु १ ला, फं ६ ङा मा सु ८,
फं १० मा सु १३, फं ७ कु ३ ला मा सु १४, फं ज्ञ१ह ला मा व·१,
फं २ ला मा व २, फं ७ कु १ ला मा व ४, फं १० ङा मा व ५,
फं १४x ला मा व ५, फं ११ कु १ ला मा व ७, फं १० ला मा व १०,
फं १६ ला मा व १४, फं १४ ला फा सु १, फं ९x ला फा सु ४,

फं १५ कु १ ला फा.सु. ६, फं १४ ला फा कु १ ला फा.सु. ८,
फं १४ ला फा.सु. ७, फं १४ ला फा.सु. १३, फं १४ ला फा.सु. १५,
फं १४ ला फा.सु. २, फं १४ ला फा.व. ४, फं १४ ला फा. व. ५,
फं १५ ला फा व ९, फं १२ कु ३ फा व ११, फं १२ कु ३ ला, फं ६ फा व १५,
फं ८ ला चै सु ३, फं १४ ला चै सु ६, फं ६ ला चै सु ११,
फं २ कु १ ला चै सु १३, फं २ ला चै सु १५, फं २ कु ३ ला चै व २,
आ ४० फं ६ मेस ला, जज्ञ बेलस, आ ८ दुगुया, ज्ये सु ९, ॥
फं ६ ला चै व, फं २२ लाचै व ११, फ. ६ ला, फं १२ ञलास चोङा बेर,
फं १२ वै सु १२, फं ६x ला वै सु १२, फं १० ला वै व २,
फं ७ ला वै व ९, फं १० ला वै व १०, फं १० ला वै व १३,
फं ८ ला ज्ये सु १, फं ७ ला ज्ये सु ४, फं ७ कु १ ला, फं ११x ला ज्ये सु ९,
फं १० ला ज्ये सु ११, फं ८x कु ३ ला ज्ये सु ११, फं १६ ला ज्ये व ३,
फं ४५ कु १ ला, दल सङा बेरस, फं १० ला, फं १० ला, आसु ८,
फं ८ ला आ सु ११, । फं ८x ला आ सु १२, फं ८ ला आ सु १५,
फं ६ ला आ सु ८, फं १३ ला नष्ट श्रा सु १, फं ८ न श्रा सु ३,
फं ६ ला न श्रा सु १०, फं ९ कु ३ न श्रा सु ११,

## पत्राङ्क २५२ ख

फं १० ला न श्राव सु १३,
फं ४ ला न श्रा सु १५, फं ७ ला न श्रा व १, फं ४ ला न श्रा व ३,
फं १३ कु १ ला न श्रा व ५, फं ६ ला न श्रा व ८, फं ८ ला न श्रा व ९,
फं ७ ला न श्रा व ११, फं ७ कु १ न श्रा व १४, फं ६ ला श्रा सु १,
फं ८ कु १ श्राव सु ८ ॥
आ ३६४ फं ८ कु १ ला, थिकं,
आ ३ कु १ ङा थिकन जुरों ॥ ॥
जयमुनि बिया, फं १० ला मा सु ९ ॥
सुवालबिया, निला छ्रान, व्या. पा. फं २५ ला कु १ फा व ११,
भंडिबिया, निला छ्रान, फं २२ ला फा. व ११ ॥
थ्व सथिक मूल धरोत. चिता याक, शंकरसिं ॥Q॥
१ सं ८२३ फाल्गुण सुदि १५ देवल छेयाता थासि ङ्याङा व
दुकाया ल्याख ॥
भोतया, पनातिया,
थासि ग्व २९४ दं २९४ ॥ थासि ग्व १२९ दं १२९ ॥
धलिखेलया, साङाया,
थासि ग्व ३१ दं ३१ ॥ थासि ग्व ३, दं ३० ॥
खनपुया, थेमिया,

खापा जु २० दं ४० ॥ थासि लेपेगु, ग्व १६ दं ८६ ॥
बुदेया, नकदेशया,
लिपेक थासि ग्व १२ दं ६४ ॥ लिपेक थासि ग्व ९ दं ३९ ॥
भोतया खनपुया,
कोलापति कु ३२ दं ३२ ॥ खापा जु ५ दं १० ॥
धलिखेलया साङाया
थासि ग्व ४६ दं ४६ ॥ थासि ग्व २८ दं २८ ॥
भोतया थासि लाजकुलस चोङ ग्व ३६ दं ३६ ॥
साङाया थासि देवलया लेपेक, ग्व ६ दं २४ ॥
पनातिया थासि देवलया लिपेक ग्व ६ दं २४ ॥
थिक म्हं ९१३ मो ७x दं २० ॥ ॥
सं ८२३ ज्येष्ठ शु ५ लोहोया ल्याख ॥
नाराया ग्व २७ दं ७० ॥ भोतया लोहो ग्व ४ म्हं ७७, ग्व ४४ दं २९७ ॥
साङाया लोहो ग्व ३२ दं ८८ ॥ पनातिया लोहो ग्व १९ दं १९ ॥
धलिखेलया लोहो ग्व ६ दं २८ ॥

## पत्राङ्क २५३ क

खनपुया लोहो ग्व २ म्हं ३१, ग्व ८ दं ३५ ॥
चौक्वाठ़या लोहो ग्व ३ दं १० ॥ लासया(?) प्रजाया ग्व २२ दं ५०७ ॥
जातजासा ल्वहों हव ग्व २४ दं ७५ ॥ त्वालया लोहो, जनयां ग्व ३७ दं ६९५ ॥
वा देस प्रजान सालाहया लोहो ग्व १ कोतषाल (?) दयका मो १० । दं १५ ॥
वा देस प्रजान साला हया लोहों ग्वं १ कोटबषाल दयका मो ७# दं १८ ॥
म्हं ४२३६ थिक मो ३५। दं ६ थिकं ॥ ॥
फाल्गुण सुदि ३ कत्सि हव ॥
भोटया कु ५६४ दं ५६४ ॥ पनातिया कत्सि कु २५१ दं २५१ ॥
नालाया कत्सि कु ३७४ दं ३७४ ॥ साङया कत्सि कु २१६ दं २१६ ॥
धलिखेलया कत्सि कु ९८ दं ९८ ॥ खनपुया कत्सि कु १३२ दं १३२ ॥
चौकाथया कत्सि कुं १९ दं १९ ॥ थेमि, कु ६२१ ॥ बुदे कु ५९ ॥
नकदेश कु ६० ॥
म्हं २३९२ थिक मो २० दं १९ थिक ॥
सथिक मो ९० दं ४ ॥ ॥
सं ८२३ फाल्गुण सुदि १० चाप्सि झ्याङ ल्याख
मंलादो खेन हव ॥
चाप्सि ग्व पौ ५५ मो १६ दं २० ॥
थाँसि झ्याङ धलिखेलं हव ग्व ४ दं १०० ॥
थासि झ्याङ भोतन हव ग्व ९ मो १ दं ६ ॥

ध्व चितायाक भायदेव, भीमानन्द, रत्नसिं, दमयन्ति ॥ ॥
स्म्वत ८२२ पौष शुदि ७ वृहस्पतिवार ञतापुल पेयानिसें
म्होय, बितमि, एधाट, बाला, गाथा, साख्वाल उञया साल्मि, हाञ ल्याख ॥
फाल्गुण वदि ९, ञतापेलल देवलया, मित, सु कुन्हुनिसें
एधात ज्या छुञ, म्हं ६४० मोटं ३१# दं ७ ज्याला छपतक ॥
म्हं ७५८ एधा, मो ३७# दं १८ छपतक ॥
म्हं ७९६ एधा, मोटं ४१ दं ४ छपतक ॥
सथिक एधात २३५९ मोटं ११० शुकि २ दं २९ सथिक ॥ ॥

## पत्राङ्क २५३ ख

फाल्गुण वदि ९ बालायाता, ज्याला म्हं ५१४ बाला, मो २७ शुकि १ दं १७ ॥
म्हं ५४७ बाला, मोटं २७ दं ६९ ॥ म्हं १९७ बाला, मोटं ९# दं १२ ॥
सथिक म्हं १५३८ मो ६४# दं ८ थिक ॥ ॥
फाल्गुण वदि १० साख्वाल छुव गाथायाता ज्याला म्हं १५९ मो ८ दं ९ ॥
म्हं ३२ गाथा, मो १# दं १२ छपतक ॥ थिक म्हं १९१ गाथा, मो १९# दं २१ थिक ॥ ॥
१ सं ८२२ माध शु ७ अत उञ दिन,
थु १२०० थु ६७ सथिकन म्हं ८६ खा वां, सथिक ॥
म्हं ४२ खा वां चेकन अत उयता सथिक ॥
अत उयता चानन्हिन म्होय वां म्हं ४६०५ सथिक ॥ ॥
पौष सु ७ देवल ज्यास, म्होय, ज्या, छुञ, ल्याख, म्हं ५४५१ थिक ॥
बितमि वाङ ल्याख, म्हं १७९८५ थिक ॥
साल्मि वाङ ल्याख, म्हं ३०४१ थिक ॥
पनातिन साख्वाल हव ल्याख ,
आ ३०० फं १२ थिक ॥
गाथान साख्वाल छुयका, आ १९० सथिक ॥ ॥
आश्विन वदि ७ छत्रराजयाके चाकु काया, आ ६ फं ६ थिक ॥ ॥
मो १ माश ङ्याञ द्र फं ७ ॥
वंसिधल, उपरसिं, जयसिंपनिसके
काया, आ ६ फं ५ मास थिक ॥
मो १ कर्म्मि नाय बिया, चोतास मोथर तायाया ॥
मो १ पुलु ङ्याञ, देवल पुयता शुकि ३ दं १० पुरु ॥
मो ५ दं ४५ सु ङ्याञ, धर्व्वा बिया ॥
मो १X दं १६ खर्च्च ङ्याञ ॥ ॥
मो २X दं २१ देव, दक्षिण, एधात सुद्धां अत उञया ॥
शुकि २ दं १२ एधातयाता ज्याला, दाम पोलस मगाक ॥
मो २ दं २६ खायाता वाँ ॥

मो २ दं ६ बजभाङ्याता वाङ ॥
दं २३ जुगि दोवयता बय बिया ॥
मोहणसिं, राम,

## पत्राङ्क २५४ क

शुखु कस्त, देवखुल बिया, मो १ लु, ङ्याङा बिया थेमिस,
मो १५ दं ३४ आवाल, दक्षिणा, देव दक्षिणा, खा, मित व, गा,
बजभां, दाखिपोतयाता बिया ॥
थेमि, बुदे, नकदेशन, चेकन अत हव बय बिया, मो ४३ शुकि ३ दं १५ थिक ॥
ज्येष्ठ वदि ५ सिं मचायाव ङ्याङा, मो १० खो हो दो स, उययाता ॥
माहान साल्मियाता खर्च्चं, मो ४९ दं ८० बय वां थिक ॥
थेमि, बुदे, नकदेशं एवसिं हव, बय बिया, वा भुनं शुकि २ दं २५ ॥
२ पनातिन साख्वा लोहो हव, बय बिया, मोटं २ शुकि ३ दं २४ ॥
२ अतपास मि तय, बया बिया, मोटं १ दं १२ ॥
२ बिशेश्वर, लधुनाथ, धनसिं, गंगाराम बिया, मोटं १ शुकि २ दं १३ ॥
२ मनहोल सिंङ, चेतकल बिया, कुनपात चोयाया, मोटं १ दं ५० ॥
धनसिं बिया, छेभादिल, जज्ञ मंडप गोययाता, हानेयाता मोटं १५ शुकि ३ दं ३ थि ॥
छेयाता मालक्वयाता, सलखि ङ्याङाया, बिया मो १ दं २२ थि ॥
म्होयन, थेमिया, बुदेया, नकदेशाया, वा हव, बय बिया, मोटं ५ शुकि ३ दं ३ थि ॥
वैशाख शुदि ५, थेमि, बुदे, नकदेशया, चेकन अत दुकाया, बय बिया,
थेमिया, तवपा, चेकन अत वव, पा द्व २ पा ८४ थिक,
मोटं ९# दं ४१ बय वांङ, म्हान दं १ रेख ॥
वैशाख शुदि ५ बुदेया, चिने चेकन अत, पा द्व २४ थिकन,
मोटं २० शुकि २ दं २६ बय वांङ, म्हान दामछि रेखन ॥
वैशाख शुदि ५ नकदेशया, चिने चेकन अत, पा द्व १३X थिकन,
मोटं १३ दं ३४ थिक ॥
थिकन, मोटं १६० शुकि २ दं २५ ॥ ॥
१ सम्वत् ८२२ पौष शुदि १४

## पत्राङ्क २५४ ख

अत उरे एधात वांङ, म्ह १८ ए ॥

| | | | |
|---|---|---|---|
| मा, शु ५, एधात, | म्हं ११ ए, वृ, | म्हं १८ ए, श, | म्हं ३० ए, वृ, |
| | म्हं १२ ए, शु, | म्हं २४ ए, आ, | म्हं २५ ए, सु ॥ |
| | म्हं २५ ए, सो, | म्हं ३१ ए, अं, | म्हं २५ ए, बु, |
| मा, वदि १ | म्हं २० ए, श, | म्हं ३२ ए, आ, | |
| | म्हं ३७ ए, सो, | म्हं ३१ ए, अं, | म्हं १५ ए, बु, |

म्हं २८ ए, वृ, म्हं ३२ ए, शु, म्हं १४ ए, श,
म्हं १३ ए, आ, म्हं १५ ए, सो, म्हं २४ ए, अं,
म्हं २१ ए, बु, म्हं २४ ए, वृ, म्हं २७ ए, शु ॥

फा, शुदि १ म्हं १८ ए, श, म्हं ८ ए, आ, म्हं २३ ए, सो,
म्हं २२ ए, सो म्हं १२ ए, बु, म्हं २० ए, वृ,
म्हं १८ ए, शु, म्हं १६ ए, श, म्हं ८ ए, आ,
म्हं ५ ए, सो, म्हं ८ ए, अं, म्हं ८ ए, बु
म्हं १० ए, वृ, म्हं ७ ए, शु ॥

फा, वदि १ म्हं ६ ए, स, म्हं ८ ए, आ, म्हं ५ ए, सो,
म्हं ८ ए, अं म्हं १० ए, बु, म्हं ६ ए, वृ, म्हं १३ ए, शु,
म्हं १८ ए, श, म्हं ८ ए, आ, म्हं ९ ए, सो, म्हं १० ए, अं,
म्हं १ ए, बु, म्हं १२ ए, वृ, म्हं २३ ए शु ॥

चै शुदि १ म्हं ८ ए, श, म्हं १५ ए, आ, म्हं १५ ए, सो,
म्हं १७ ए, अं, म्हं १५ ए, बु, म्हं १९ ए, वृ,
म्हं ११ ए, शु, म्हं १७ ए श, म्हं ८ ए, आ, म्हं १६ ए, सो,
म्हं १३ ए, अं, म्हं १३ ए, बु, म्हं ६ ए, वृ, म्हं ९ ए, शु ॥

चैत्र वदि १ म्हं ९ ए, श, म्हं १० ए, आ, म्हं ९ ए, सो,
म्हं १७ ए, अं, म्हं १५ ए, बु, म्हं १७ ए, वृ; म्हं ११ ए, शु ॥
वैशा, शुदि १ म्हं १७ ए, श, म्हं १७ ए, आ, म्हं ५ ए, सो,
म्हं १६ ए, अं, म्हं १३ ए, बु, म्हं १३ ए, वृ, म्हं ६ ए, सु,
म्हं १० ए, श, म्हं ११ ए, आ, म्हं ४ ए, सो, म्हं ९ ए, अं,
म्हं १३ ए, बु, म्हं ११ ए, वृ ॥

वैशा, वदि १ म्हं १ ए, श, म्हं ८ ए, आ, म्हं १८ ए, सो,
म्हं ११ ए, अं, म्हं १३ ए, बु, म्हं ८ ए, वृ,
म्हं १२ ए, शु, म्हं १० ए, श, म्हं ११ ए, आ, म्हं १४ ए, सो,
म्हं १३ ए, अं, म्हं ११ ए, बु, म्हं १२ ए, वृ, म्हं १३ ए शु ॥

ज्ये, शुदि २ म्हं १२ ए, श, म्हं १० ए, आ, म्हं १८ ए, सो ॥

## पत्राङ्क २५५ क

म्हं १० ए, अं, म्हं ७ ए, बु, म्हं ११ ए, वृ,
म्हं १० ए शु, म्हं १० ए, सो, म्हं १० ए, बु, म्हं १२ ए, वृ,

ज्येष्ठ वदि ३ म्हं १० ए, शु, म्हं ८ ए, शु, म्हं १० ए, आ,
म्हं ८ ए, अं, म्हं १० ए, बु, म्हं ८ ए, वृ,
म्हं १० ए, शु ॥

आषाढ शुदि ६, म्हं ४ ए शु, म्हं ८ ए, सो, म्हं १० ए, अं,
म्हं ११, श(बु?)

भाद्र वदि १ म्हं ११ ए, शु, म्हं ८ ए, श, म्हं ४ ए, आ,

म्हं २ ए, सो ॥ म्हं ३ ए अं, म्हं ९, ए. बु, म्हं ५ ए, वृ,
म्हं ३ ए, स, म्हं ४ ए, सो ॥
आश्विन शु १० म्हं ४ ए, म्हं ३ ए, म्हं ५ ए, म्हं ८ ए ॥
आश्विन वदि २ म्हं ४ ए, म्हं ३ ए, म्हं ४ ए, म्हं ५ ए,
म्हं ११ ए, म्हं ७ ए, म्हं ८ ए, म्हं ६ ए ॥
सं ८२३ पौ शुदि १ छे ज्यास म्हं ९ ए, म्हं १० ए, म्हं ए ८ ए,
म्हं ११ ए, म्हं ७ ए, म्हं १० ए, म्हं २६ ए,
म्हं १२ ए, म्हं ११ ए, म्हं १२ ए, म्हं ५ ए,
म्हं ८ ए, म्हं ७ ए, म्हं ५ ए ॥
पौष वदि १ म्हं ११ ए, म्हं ११ ए, म्हं १५ ए, म्हं ११ ए,
म्हं ११ ए, म्हं ८ ए, म्हं १२ ए, म्हं १३ ए,
म्हं ७ ए ॥
माघ शुदि २ म्हं १० ए, म्हं १२ ए, म्हं ८ ए, म्हं ११ ए,
म्हं ८ ए ॥
छें ज्यायाता ॥
माघ वदि ५ म्हं ११ ए, म्हं ८ ए, म्हं १० ए, म्हं १२ ए,
म्हं १३ ए, म्हं ८ ए ॥
फाल्गुण सु १ म्हं १० ए, म्हं ११ ए, म्हं ८ ए, म्हं ७ ए ॥
फाल्गुण वदि २ म्हं ८ ए, म्हं १० ए, म्हं १२ ए, म्हं ७ ए,
म्हं १० ए, म्हं ८ ॥ ॥
माघ शु ५ बाला
म्हं ८ बा, म्हं ८ बा, म्हं ७ बा, म्हं १० बा,
म्हं ११ बा, म्हं १० बा, म्हं ११ बा, म्हं ३ बा,
म्हं २ बा, म्हं ४ बा ॥
माघ वदि १ म्हं ३ बा, म्हं ४ बा, म्हं ४ बा, म्हं ५ बा,
म्हं ६ बा, म्हं ५ बा, म्हं ४ बा, म्हं ५ बा,
म्हं ३ बा, म्हं ४ बा, म्हं ३ बा, म्हं २ बा,
म्हं ४ बा, म्हं ३ बा,
फाल्गुण शु १ म्हं २ बा, म्हं ७ बा, म्हं ५ बा, म्हं ६ बा,
म्हं ९ बा, म्हं ७ बा, म्हं ८ बा, म्हं ६ बा,
म्हं १० बा, म्हं ८ बा, म्हं १० बा, म्हं ६ बा,
म्हं ७ बा ॥
फाल्गुण व १ म्हं ७ बा, म्हं ७ बा, म्हं ७ बा, म्हं ६ बा,

## पत्राङ्क २५५ ख

म्हं ७ बा, म्हं ७ बा, म्हं ७ बा, म्हं ७ बा,
म्हं ७ बा, म्हं ७ बा, म्हं ७ बा, म्हं ८ बा,
म्हं १० बा ॥

चैत्र शु १ म्हं ९ बा, म्हं १० बा, म्हं ६ बा, म्हं १० बा,
म्हं १० बा, म्हं ९ बा, म्हं १० बा, म्हं ५ बा,
म्हं ८ बा, म्हं ८ बा, म्हं १० बा, म्हं १० बा ॥
चैत्र व २ म्हं ७ बा, म्हं ७ बा, म्हं ७ बा, म्हं ६ बा,
म्हं ५ बा, म्हं ८ बा, ॥
वैशा शु १ म्हं ८ बा, म्हं १० बा, म्हं १० बा, म्हं ७ बा ॥
आषां व २ म्हं ७ बा, म्हं ८ बा, म्हं ९ बा, म्हं ८ बा,
म्हं ५ बा, म्हं ४ बा, म्हं ८ बा ॥
आश्विन शुदि १२ फल दाङ,
म्हं ६ बा, म्हं ७ बा, म्हं ७ बा ॥ म्हं ७ बा,
म्हं ८ बा, म्हं ७ बा, म्हं ८ बा, म्हं ७ बा,
म्हं ६ बा, म्हं ७ बा, मह्रं १० ब, म्हं ११ बा,
म्हं ३, ॥
आश्विन वदि ७ म्हं ७ बा, म्हं ५ बा, म्हं ४ बा, म्हं ७ बा, म्हं ७ ॥
सं ८२३ पौष शु १० म्हं ७ बा, म्हं ७ बा, म्हं ६ बा ॥
पौष वदि २ म्हं ८ बा, म्हं ९ बा, म्हं ७ बा, म्हं ७ बा, म्हं ५ बा,
म्हं ४ बा, म्हं ५ बा ॥
माघ शुदि २ म्हं ७ बा, म्हं ७ बा, म्हं ५ बा ॥
माघवदि १२ म्हं ८ बा, म्हं ५ बा, म्हं ८ बा ॥
फाल्गु सु २ म्हं ७ बा, म्हं ७ बा ॥
फाल्गुण व १ म्हं ७ बा, म्हं ८ बा, म्हं १० बा, म्हं ७ बा, म्ह ५ बा ॥
सं ८२२ माघ शु ११ प्रमानपनिस जन, पञ्चया, तोपल वव ॥
म्हं १५ धनसिं छे भंदि ॥ म्हं २२ नवराजाया ॥ म्हं १२ जन ॥
म्हं १०८ चौताराया जन ॥ म्हं २८ जन ॥
माघ व १ म्हं ४५ जन, म्हं ३५ जन, म्हं १० जन, म्हं २२ जन,
म्हं ३१ जन ॥
फाल्गुण शु ७ म्हं २१ मासिं बंजाल, म्हं ३१ जन, म्हं ४१ जन,
म्हं १५ जन, म्हं ५० जन, म्हं ५० जन ॥
फाल्गुण व २ म्हं ४७ जन, म्हं ४६ जन, म्हं ३८ जन, म्हं ३५ जन,
म्हं ३८ जन, म्हं ४१ जन, ॥
चैत्र शु १ म्हं ४० जन, म्हं ५० जन, म्हं ४१ जन, म्हं ३१ जन,
म्हं ४० जन, म्हं ५० जन, म्हं ३० जन, ॥
चैत्र व १ म्हं ३० जन,

# पत्राङ्क २५६ क

म्हं ४१ जन, म्हं ५० जन, म्हं ४० जन,
म्हं ५० जन, म्हं ३५ जन, म्हं ४५ जन, म्हं ४१ जन,
म्हं ५१ जन ॥
वैशा शुदि १ म्हं ५२ जन, म्हं ४० जन, म्हं ४० जन, म्हं ३१ जन,
म्हं २१ जन, म्हं ३१ जन ॥
वैशावदि २ म्हं २२ जन, म्हं ३५ जन, म्हं २० जन, म्हं ३० जन,
म्हं ४० जन, म्हं २५ जन, म्हं ३० जन ॥
चैत्र शुदि १ म्हं २५ जा, म्हं ३० जन, म्हं ४१ जन, ॥ ॥

१ सम्वत् ८२२ पौष शुदि ७ वृहस्पति वा, ङाता पुल, पेया, ङाता पोलर देव दानेयाता,

म्हं ४९ म्हो वृ, म्हं ५९ म्हो, शु, म्हं ८१ म्हो, श,
म्हं ५२, म्हं ६८ म्हो, आ, म्हं ६८ म्हो, सो,
म्हं ७७ म्हो, अं, म्हं ६१ म्हो, बु, म्हं ६५ म्हो वृ,
म्हं ४५ म्हो, शु ॥
पौष वदि १ म्हं ६८ म्हो, श, म्हं ४५ म्हो, आ, म्हं ६५ म्हो, सो,
म्हं ९८ म्हो, अं, म्हं ८५ म्हो, बु, म्हं ३५ म्हो, वृ,
म्हं ८५ म्हो, शु, म्हं ४५ म्हो, श, म्हं ७७ म्हो, आ,
म्हं ५५ म्हो, सो, म्हं ३७ म्हो, अं ॥
माध शुदि १ म्हं ३५ म्हो, वृ, म्हं ३७ म्हो, अं, म्हं ४७ म्हो, श,
म्हं ४१ म्हो, आ, म्हं ४२ म्हो, अं, म्हं ५८ म्हो, बु,
म्हं १०० म्हो, वृ, म्हं ९८ म्हो, शु, म्हं ६८ म्हो, श,
म्हं ५७ म्हो, आ ॥
माध वदि १ म्हं ६५ म्हो, सो, म्हं ४७ म्हो, अं, म्हं ३८ म्हो बु,
म्हं ६८ म्हो, वृ, म्हं ४५ म्हो, शु, म्हं ४० म्हो, श,
म्हं ३८ म्हो, आ, म्हं ३५ म्हो, सो, म्हं २० म्हो, अं,
म्हं ३० म्हो, वृ, म्हं ४१ म्हो, श, ॥
चैत्र शुदि १ म्हं ५१ म्हो, सो, म्हं ३१ म्हो, अं, म्हं ६७ म्हो, बु,
म्हं ४१ म्हो, वृ, म्हं ४० म्हो शु, म्हं ४७ म्हो, सु,
म्हं ५७ म्हो, आ, म्हं ४७ म्हो, सो, म्हं ६७ म्हो, अं,
म्हं ७५ म्हो, बु, म्हं ४७ म्हो, शु, म्हं ५५ म्हो, शु,
म्हं ६२ म्हो, आ, म्हं ८७ म्हो, सो ॥

## पत्राङ्क २५६ ख

आश्विन सु १० देवलया फल दाङा,
म्हं ४१ म्हो, म्हं ३६ म्हो,
म्हं ४१ म्हो, म्हं ४२ म्हो ॥
आश्विन वदि२छेपेया-
म्हं २८ म्हो, म्हं ४५ म्हो, म्हं १५२ म्हो, म्हं ३३ म्हो ॥
म्हं ४७ म्हो, म्हं ३३ म्हो, म्हं ४५ म्हो, म्हं ४६ म्हो,
म्हं ३३ म्हो, म्हं ४५ म्हो, म्हं ४६ म्हो, म्हं ३३ म्हो,
म्हं ८८ म्हो, म्हं २५ म्हो, म्हं ५१ म्हो ॥
सं ८२३ पौष शुदि ४ छेया मित सोङा-
म्हं ३२ म्हो, म्हं ३८ म्हो, म्हं ६१ म्हो, म्हं ३३ म्हो,
म्हं ८४ म्हो, म्हं २७ म्हो, म्हं २२ म्हो, म्हं १८ म्हो,
म्हं २३ म्हो, म्हं २० म्हो,
पौष वदि १ म्हं ३९ म्हो, म्हं ३७ म्हो, म्हं ४६ म्हो, म्हं ३७ म्हो,
म्हं ४१ म्हो, म्हं ४० म्हो ॥
माध शुदि ९ म्हं ४१ म्हो, म्हं ३७ म्हो, म्हं ५० म्हो, म्हं ६० म्हो,
म्हं ५१ म्हो ॥
माघ वदि २ म्हं ५७ म्हो, म्हं ४७ म्हो, म्हं ३१ म्हो, म्हं ४१ म्हो ॥
फाल्गुण सु ४ म्हं ३५ म्हो, म्हं ३९ म्हो, म्हं ५१ म्हो, म्हं ६२ म्हो,
म्हं ३९ म्हो, म्हं ४५ म्हो,
फाल्गुण व १ म्हं ५१ म्हो, म्हं ३७ म्हो, म्हं २५ म्हो, म्हं ३६ म्हो,
म्हं ४१ म्हो, म्हं ३१ म्हो ॥
चैत्र शुदि २ म्हं ५१ म्हो, म्हं ३१ म्हो, म्हं ४१ म्हो, म्हं ३५ म्हो,
म्हं ४५ म्हो ॥
चैत्र वदि ४ म्हं ५१ म्हो, म्हं १७ म्हो, म्हं २५ म्हो, म्हं ३५ म्हो,
म्हं ४१ म्हो, म्हं ५१ म्हो, म्हं ३५ म्हो ॥ ॥
सं ८२२ पौष शु १४ बितमि वाङ ल्याख,
म्हं ३७ बि, म्हं १५० बि ॥
पौष वदि १ म्हं ६० बि, म्हं १६० बि, म्हं २०० बि, म्हं ६० बि,
म्हं ५७ बि, म्हं ७७ बि, म्हं १२० बि, म्हं १९५ बि,
म्हं ८५ बि, म्हं ५५ बि, म्हं ८० बि, म्हं १०६ बि,
म्हं १११ बि, म्हं ८९ बि, म्हं ४५ बि, ॥
माध शु १ म्हं ८७ बि, म्हं ८० बि, म्हं ५५ बि, म्हं १०० बि,
म्हं ८५ बि, म्हं ७० बि, म्हं १०० बि, म्हं ८० बि,
म्हं ५५ बि, म्हं ७५ बि, म्हं ८५ बि, ॥
फाल्गुण सु १ म्हं ३६ बि, म्हं ८५ बि, म्हं ६७ बि, म्हं ४५ बि,
म्हं ३५ बि, म्हं ४५ बि, म्हं ५७ बि, म्हं ६७ बि,

## पत्राङ्क २५७ क

म्हं ६० बि, म्हं ७० बि, म्हं ३५ बि, म्हं ५७ बि,
म्हं ६० बि, ॥

फाल्गुण शु १ म्हं ७२ बि, म्हं ५३ बि, म्हं ६५ बि, म्हं ५७ बि,
म्हं ५५ बि, म्हं ६७ बि, म्हं ७१ बि, म्हं ६७ बि,
म्हं ८१ बि, म्हं ७१ बि, म्हं ११५ बिं, म्हं ९५ बि,
म्हं ८५ बि, म्हं ११५ बि ॥

फाल्गुण व १ म्हं १०५ बि, म्हं ११० बि, म्हं ८५ बि, म्हं १०५ बि,
म्हं १३० बि, म्हं १२० बि, म्हं १३० बि, म्हं १२० बि,
म्हं १३० बि, म्हं १४० बि, म्हं १०० बि, म्हं ७७ बि,
म्हं ३८ बि, म्हं ६५ बि ॥

चै शु १ म्हं १३० बि, म्हं १२० बि, म्हं १३० बि, म्हं १४० बि,
म्हं १०४ बि, म्हं ७७ बि, म्हं ६७ बि, म्हं ८२ बि,
म्हं १५५ बि, म्हं १०० बि, म्हं १२० बि, म्हं ८७ बि,
म्हं १०० बि, म्हं ३७ बि, ॥

चै व १ म्हं ४७ बि, म्हं ६७ बि, म्हं ७० बिं, म्हं ९७ बि,
म्हं ६७ बि, म्हं ४५ बि, म्हं ७० बि, म्हं ११० बि,
म्हं ८९ बि ॥

वैशाख शुदि ७ म्हं ५५ बि, म्हं ६७ बि, म्हं ७० बि, म्हं ६७ बि,
म्हं ५५ बि, म्हं ६२ बि, म्हं ८२ बि, म्हं ८७ बि,
म्हं ७५ बि ॥

वैशाख वदि १ म्हं ५५ बि,. म्हं ८७ बि, म्हं ८८ बि, म्हं ९५ बि,
म्हं ८५ बि, म्हं ७५ बि, म्हं ७५ बि, म्हं ८२ बि,
म्हं ७५ बि, म्हं ५७ बि, ॥

ज्येष्ठ वदि १२ देवलया फले ध्वाचकाव दाङा
म्हं ८५ बि, म्हं ११० बि, म्हं ८५ बि, म्हं ९५ बि,
म्हं १०५ बि, म्हं ८५ बि, म्हं १०० बि, म्हं ७५ बि,
म्हं १०६ बि, म्हं ९० बि ॥

आषाढ शु ६ म्हं ७५ बि, म्हं १०० बि, म्हं १०५ बि, म्हं ११० बि,
म्हं ६५ बि, म्हं ८५ बि, ॥

भाद्र व १ सिं पिल दाङा
न्हं ५६ बि, म्हं ३५ बि, म्हं ४७ बि, म्हं ३० बि,
म्हं ३७ बि, म्हं २८ बि, म्हं ५५ बि, म्हं ५७ बि ॥

आश्विव शु १० फल दाङा देवलया
म्हं ४५ बि, म्हं ८८ बि, म्हं ५५ बि, म्हं ३२ बि,
म्हं ४५ बि ॥

आश्विव व १ म्हं ३५ बि, म्हं ४५ बि, म्हं ५० बि, म्हं ९५ बि,
म्हं ६५ बि, म्हं १७ बि, म्हं ५० बि, ॥

## पत्राङ्क २५७ ख

सं ८२२ पौष शु १ छेया मित सोडा
म्हं ४५ बि, म्हं ५७ बि, म्हं ८१ बि, म्हं ७५ बि,
म्हं ६१ बि, म्हं ५५ बि, म्हं ७५ बि, म्हं ७८ बि,
म्हं ७५ बि, ॥

पौष वदि १, म्हं ८१ बि, म्हं ८५ बि, म्हं ११५ बि ॥

माध शुदि ३ म्हं ६५ बि, म्हं ८७ बि, म्हं ७७ बि, म्हं ८१ बि,
म्हं ६५ बि, म्हं ८५ बि, म्हं १०० बि, म्हं ११० बि
म्हं ७५ बि, म्हं ८१ बि, म्हं ८५ बि ॥

माध वदि १ म्हं ७१ बि, म्हं ८० बि, म्हं १०५ बि, म्हं १०८ बि,
म्हं ८५ बि, म्हं ८६ बि, म्हं १०० बि, म्हं ८० बि,
म्हं १०० बि, म्हं ८० बि, म्हं १०० बि, म्हं १२० बि,
म्हं ८५ बि, म्हं ८६ बि, म्हं १०० बि, म्हं ८० बि ॥

फाल्गुण शुदि १ म्हं ८० बि, म्हं ११० बि, म्हं १०० बि, म्हं ८५ बि,
म्हं १०० बि, म्हं ११० बि, म्हं १०५ बि, म्हं ४५ बि,

चैत्र शुदि १ म्हं ८५ बि, म्हं १०० बि, म्हं ७७ बि, म्हं ८१ बि,
म्हं ८१ बि, म्हं १०० बि, म्हं ११० बि ॥

चैत्र वदि २ म्हं ११० बि, म्हं ८५ बि, म्हं ७५ बि, म्हं ५५ बि,
म्हं ६५ बि, म्हं ६० बि, म्हं ९७ बि ॥

वैशाख शुदि १ म्हं ५५ बि ॥ ॥

संम्वत् ८२२ वैशाख शुदि ५ चेकन अत दुकाया थेमिया बुदेया, नकदेशया, थेमिया तवपा, चेकन अत दुकाया, पा ११८ चेकं अ, मो १ बय बिया, पा १६ चेकं अ, दं ८ बय ॥

ज्येष्ठ शुदि १४ श ५ पा २८ चेकं अ, मो २ दं २६ बय ॥

ज्येष्ठ वदि ११, श १ पा १८ चेकं अ, मो १ दं १० बय ॥

श्रावण शुदि १, श ४ पा २८ चेकं, अ, मो १# दं ५ बय ॥

## पत्राङ्क २५८ क

श्रावण शुदि २, श २ श १ पा १६ चेकं अ, मो १ दं ५९ बय ॥

श्रावण शुदि ३, स १ पा १६ चेकं अ, दं ५८ बय ॥

श्रावण शुदि ४, स १ पा १६ चेकं अ; दं ५८ बय ॥
पा २४ अ, दं १२ बय ॥

सम्वत् ८२३ कार्त्तिक शुदि ५ थेमिया चेकं अ दुकाया-

श १ पा ९४ चेकं अ, शुकि ३ दं ७ बय ॥
माघ शुदि १२ स २ पा ५४ चेकं अ, मो १# दं १८ बय ॥
माघ वदि १२ स २ पा ४ चेकं अ, शुकि ३ दं १२ बय ॥
फाल्गुण शुदि ६ स २ पा ३८ चेकं अ, मो १ बय ॥
चैत्र शुदि ६ स ३ पा ६० चेकं अ, मो १X बय ॥ ॥
संम्वत् ८२२ वैशाख शुदि ११ बुदेया चेकं अ, चिनेगुल दुकाया,
स ३ पा ३ चेकं अ, दं ३५ बय ॥
ज्येष्ठ शुदि १४ श ८ पा ५८ चेकं अ, दं ८८ बय,
स १० पा ५ चेकं अ, दं १०६ बय ॥
ज्येष्ठ वदि ११ स ८ पा ८० चेकं अ, दं ८६ बय ॥
श्राव शुदि १ स ९ पा ८३ चेकं अ, शुकि ३ दं १० बय ॥
श्राव शुदि २ स १३ पा ३७ चेकं अ, मो १ दं १४ बय ॥
श्राव वदि ३ द्व १ स १ पा ६० शुकि ३ दं २७ बय,
स ६ पा ३७ चेकं अ, शुकि २ दं ४ बय ॥
सं ८२३ कार्त्तिक शुदि ५ बुदेया द्व १ स ३ पा ३८ चेकं अ, मो ५X बय,
द्व ३ स २ पा ६८ चेकं अ,
स ७ पा ३० चेकं अ,
स ७ पा ५१ चेकं अ ॥
माघ शुदि ५ द्व २ स २ पा ३० चेकं अ, मो १# दं ४ बय,
स ८ पा ८५ चेकं अ शुकि ३ बय ॥
माघ शुदि १२ द्व १ स २ पा २० चेकं अ(यहाँको कागत नष्ट भइसकेको) ३ बय
स ६ पा ५० चेकं अ, दं ६५ बय ॥
फाल्गुण शुदि ६ द्व २ स २ चेकं अ, मो १# बय ॥

## पत्राङ्क २५८ ख

चैत्र शुदि ६ द्व ३ स २ चेकं अ, मो १ ( ✓ )
सं ८२२वैशाख शुदि ११ नकदेशया चेकं अत दुकाया बय,
बिया, स २ पा १० ॥
ज्येष्ठ शुदि १४, स ७ पा ३४ चेकं अ, दं ७३ बय ॥
ज्येष्ठ वदि ११ , स ७ पा ८८ चेकं अ, दं ७९ बय ॥
श्रावण शुदि १, द्व १ स १ पा ३४ चेकं अ, शुकि ३ दं २५ बय ॥
श्रावण शुदि २, द्व १ पा ३२ चेकं अ, शुकि ३ दं १५ बय ॥
श्रावण शुदि ३, द्व १ पा ३२ चेकं अ, शुकि ३ दं १४ बय ॥
सं ८२३ कार्त्तिक शुदि ५ नकदेशया,
द्व १ स ६ स ४ पा १३ चेकं अ, मो १X दं २२ बय ॥
माघ शुदि ५ द्व १ स १ पा ३४ चेकं अ, शुकि ३ दं २५ बय ॥

माघ शुदि १२ द्व ३ स ७ पा २१ चेकं अ, मो ३ दं १३ बय ॥
चैत्र शुदि ६ द्व २ स २ पा २१ चेकं अ, मो १# दं १५ बय ॥ ॥

संम्वत् ८२२ पौष शुदि ७, साल्मि, गाथा, म्हं ४ सा ने, म्हं ६ सान,
म्हं ४ सा, न ॥

पौष वदि १, म्हं २० सा, न, म्हं २२ सा, न, म्हं २३ सा, व,
म्हं ४ सा, न, म्हं २१ सा, व, म्हं ११ सा, व,
म्हं १० सा, व, म्हं ६ सा, व ॥

माघ शुदि २ रासि सारका, म्हं ४८ सा, न, म्हं ३० सा, व,
म्हं ४७ सा, व, म्हं १० सा,न, ॥

माघ वदि १ म्हं ३२ सा,न, म्हं ३५ सा, व, म्हं १५ सा, न,
म्हं ६ सा, न, म्हं ६ सा, न, म्हं ६ सा, न,
म्हं ८ सा,न, म्हं ६२ सा, व, म्हं १० सा, न, ॥

फाल्गुण शुदि ७ म्हं ६ सा, व, म्हं ३८ सा, व, म्हं ३८ सा, न,
म्हं ५० सा, न, म्हं ४५ सा, न ॥

फाल्गुण वदि १ म्हं १० सा; न, म्हं ७० सा, व; म्हं ८० सा, न; म्हं १ सा, न;
म्हं ४ सा, न; म्हं १६ सा, न; म्हं १६ सा, न; म्हं ५ सा, न;

## पत्राङ्क २५९ क

म्हं १९ सा, व; म्हं ३२ सा, व, ॥

चैत्र शुदि २ म्हं ६० सा, व; म्हं ३० सा, व; म्हं ३० सा, न,
म्हं ५८ सा,न , व; मो १, म्हं ८ सा, न; म्हं २४ स, न;
म्हं ९ सा, न; म्हं ५६, म्हं २९ सा, व ॥

चैत्रवदि १, म्हं ५६ सा, व; म्हं १२ सा, न; म्हं ३० सा, व, न;
म्हं २४ सा, व मो;v म्हं ३९ सा, व, मो; म्हं ३९ सा, व, न;

वैशाख शुदि १ म्हं ४६ सा, व, न, मो; म्हं ४९ सा, व, न , मो;
म्हं १७ सा, व, मु; म्हं ४४ सा, व, न, र ग्वका; (?)
म्हं ४७ सा, व, न, मु; म्हं ८८ सा, मं दव मो;
म्हं ५५ सा मंद, चुका, व, म्हं ४ सा, व; म्हं १२ सा, न, ॥

वैशाख वदि १ गजु छा, म्हं ३८ सा, ना, व, न; म्हं ५५ सा, न, व;
म्हं ३५ सा, न; व, म्हं ३ सा, न; म्हं ४.० सा व ॥

ज्येष्ठ शुदि १२ म्हं ३० सा, न; म्हं ३० सा, न; म्हं ११ सा, न; म्हं १५ सा, न;
म्हं २० सा, व; म्हं १८ सा, व; म्हं १५ सा, व, ॥

आषाढ सु ६ म्हं ४० सा, व; म्हं २० सा, म्हं १४ सा, म्हं ४० सा,

सम्वत् ८२३ पौष सु १२ छेज्यान, साल्मि, वां, म्हं ६ सा,
म्हं १७ सा सिल्हेय ॥

पौष वदि १ म्हं ८ साल्मि, म्हं ७ सा, म्हं ४ सा, म्हं ४ सा ॥

माध सु २ म्हं १० सा, म्हं १२ सा, म्हं १० सा, म्हं ११ सा,
म्हं ८ सा, म्हं ७ सा, म्हं २० सा, म्हं ११ सा,

| | |
|---|---|
| | म्हं १२ सा, म्हं ७ सा, म्हं ८ सा, म्हं ८ सा, ॥ |
| माघ व १ | म्हं १० सा, म्हं ८ सा, म्हं ७ सा, म्हं १० सा, म्हं १० सा, म्हं १० सा, म्हं ८ सा, म्हं १० सा, म्हं १५ सा, म्हं १५ सा, म्हं २८ सा, म्हं ३० सा, म्हं ७ सा ॥ |
| फाल्गुण सु १ | म्हं १८ सा, म्हं १२ सा, म्हं २२ सा, म्हं ९२ सा, लोहो ल्हका, म्हं २० सा, म्हं १० सा, म्हं २० सा, म्हं १५ सा, म्हं १० सा, म्हं १० सा, म्हं १२ सा, म्हं १० सा, म्हं २० सा, म्हं ११ सा, म्हं ४ सा ॥ |
| फाल्गुण वदि १ | म्हं २० सा, म्हं १५ सा, म्हं १८ सा, महं ३० सा, म्हं ३७ सा ॥ |

चैत्र शुदि २ (यहाँको कागत टुक्रा नष्ट भइसकेको) म्हं १८ सा, म्हं २१ सा, म्हं २७ सा ॥

| | |
|---|---|
| चैत्र वदि ७ | म्हं १२ सा, म्हं १४ सा ॥ |

सं ८२२ पौष सु १४ मस्यान बिजिलिस, अत, उडा,

## पत्राङ्क २५९ ख

म्हं २२ म्होय

थु १, म्हं १८ एधाट (यहाँको कागत टुक्रा नष्ट भइसकेको) म्होय, चान्हस, म्हं ७ माहान हामल, उपाध्याय ॥

| | | |
|---|---|---|
| माध शु ७ | अत उडा मस्यां बिजिलिस, | म्हं २५० म्हो, थु ७१ ॥ |
| माध शु ११, | मस्यां, | म्हं २४० म्होय, थु ७१ ॥ |
| माध व ७, | म्हं २४० थु ७१ मस्यां ॥ | |
| माध व १५ | नायध्वाखा, | म्हं १०५ म्हो, थु ३१ ॥ |
| फाल्गुण सु २ | खो हो दो, | म्हं १२४ म्हो, थु ४६ ॥ |
| चैत्र शु ४ | नायध्वाखा, | म्हं १०७ म्हो, थु ३१ ॥ |
| चैत्र शुल ५ | बाता ध्वाखा, | म्हं १९४ म्हो, थु ३३ ॥ |
| चैत्र शु ७ | चुपिंगाल, | म्हं १२० म्हो, थु ३१ ॥ |
| चैत्र शु ९. | नायध्वाखा, | म्हं ८० म्हो, थु २३ ॥ |
| चैत्र शु १४ | चुपिंगाल, | म्हं ७८ म्हो, थु ३१ ॥ |
| चैत्र शु १५ | नायध्वाखा, | म्हं १२० म्हो, थु ३१ ॥ |
| चैत्र वदि १४ | चुपिंगाल, | म्हं ६४ म्हो, थु ९ ॥ |
| चैत्र वदि १० | वाताध्वाखा, | म्हं ५५ म्हो, थु ३३ ॥ |
| वैशाख शु १ | चुपिंगाल, | म्हं ११० म्हो, थु ३१ ॥ |
| वैशाख शु ३ | मस्यां बिजिलिस, | म्हं २०० म्हो, थु ५१ ॥ |
| वैशाख शु ८ | मस्यां बिजिलिस, | म्हं ३० म्हो, थु १३ ॥ |
| वैशाख व १२ | चुपिंगाल, | म्हं ८० म्हो, थु ३१ ॥ |
| वैशाख व १४ | मस्यां बिजिलिस | म्हं ४१ म्हो, थु १३ ॥ |
| ज्येष्ठ शु ३ | मस्यां बि, | म्हं १०० म्हो, थु २९ ॥ |
| जयेष्ठ शु ७ | खो दो, | म्हं ८० म्हो, थु २७ ॥ |
| ज्ये व ४ | मस्यां बि, | म्हं ८८ म्हो, थु २९ ॥ |

ज्ये व ७ खो दो, म्हं ८७ थु २५ ॥
ज्ये व ११ बाताध्वाखा, म्हं ८० म्हो, थु २१ ॥
सं ८२३ मार्ग्गशिर व ४ छेज्यायाता अत उङा, पुषुलिक्व,
म्हं ४२ म्हो, म्ह. ३० म्हो, चा, थु २१ ॥
मार्ग्गशिर व ४ तवपुषुक्व, म्हं २०० थु ५१ ॥
मार्ग्ग व ११ पुषुक्व, म्हं ८० म्हो, थु २१ ॥
पौष शु २ तवपुषुक्व, म्हं २०० म्हो, थु ५१ ॥
पौष शु ७ पुषुक्व, म्हं ३५ म्हो थु २१ ॥
म्हं २४ म्हो, चा ॥

## पत्राङ्क २६० क

पौषवदि १ तव पुषुल म्हं ५२ म्हो, थु २१ ॥
माध वदि ८ पुषुक्व, म्हं ५२ म्हो, थु २१ ॥
फाल्गुण सु ४ त पुषुक्व, म्ह. १५० म्हो, थु ३१ ॥
संस्वत् ८२२ कार्त्तिक वदि १ ङाताप्वल देवलयात, छेयाता लाछि चिनेयाता,
अतङ्याङाव दुकाया, म्होययाके, पंचयाके, दातेंम्हा, क्वाछेया,
बीत, मदे निवार, धवन छ्य,
मोटं १८ द्व ३० स ५४५, मोटं १२ द्व २० स ४००,
मोटं १८ दं ४x द्व २८७७३ अत दुकाया ॥ ॥
वंशीधर, उपर, निकोधेया,
मोटं १७ दं ५० द्व २९०२०, मोटं १४ द्व २३८००
मोटं १५, द्व २५४५९, अत दुकाया ॥ ॥
राम, देवराम, उपाध्या धेया,
मोटं ८६ शुकि ३ दं ४, ल १५२२(?) ००,
मोटं ५३ दं २८ द्व ९०५००, मोटं ७८ शुकि ३ दं ५ ल(लाख) १३३९१८,
अत दुकाया ॥ ॥

हाकु धर्ब्वा, रुकुन, दोलया,
मोटं १९ दं १३x द्व ३०२९५०, मोटं १४ दं १६ द्व २४०२३
मोटं १७ शुकि ३ दं २२ द्व ३०१०० अत दुकाया ॥ ॥
भायराम माहान, खुपाङाया,
मोटं ९x द्व १५४४९ मोटं ८ द्व १४७६७, मोटं ९x द्व १६१५० अत दुकाया ॥ ॥
जिव परमानया, धेचाया दु दवबुया,
मोटं २० दं १० द्व ३४२००, मोटं १० दं ७ द्व १९१०४,
मोटं १६ शुकि २ दं १२ द्व २८२५० अत दुकाया ॥ ॥
पुनसिं, पशुराम, बाहा धे नेधेया,
मोटं ४५ शुकि ३ दं २१, द्व ७६०१२, मोटं ३० द्व ५१६५५,

मोटं ४१(यहाँको कागत टुक्रा नष्ट भइसकेको) ८२०० अत दुकाया ॥ ॥
रामेश्वर, जयसिं, शिव कृष्ण, दमयंति, सिमारि वि धेया,
मोटं २० दं २० द्व ३४३००, मोटं १५ द्व २५५००

## पत्राङ्क २६० ख

(यहाँको कागत टुक्रा नष्ट भइसकेको) ४ दं २० द्व ३४६०० अत दुकाया ॥ ॥
पद्मसिं आचात, परमा, थकुनिया धेया,
मोटं ८ शुकि १ दं ४ द्व १४१००, मोटं ४ शुकि २ दं १६ द्व ८२५० अत दुकाया ॥
देवराम परमानया, दुका बुया, मोटं १२ शुकि १ दं ४x द्व २०९५०
मोटं ७ द्व १२२००, मोटं  १० द्व १६७१५, अत दुकाया ॥ ॥
चन्द्रराम, नरहरि, सर्ण, वंशी, दु दुव, था पूजाया बु,
मोटं १० दं ५१, द्व १७७५०, अत दुकाया ॥ ॥
ध्वते धेया, सथिकन, मोटं) ६६८ दं १७ दामबिया,
अतया ११३५८५० ध्वते दुकाया ॥
दाम बिकोया, उपल, रुव द्व ३०६५ अतपा ॥ ॥
१ संम्वत् ८२२ कार्त्तिक शुदि ७, आदित्यवार अत ङ्याङ, पंचयाके,
दाम पाचुकाव बिया, हरिकृष्ण, जाराया, अत क्रमि
मोटं २८ दाम बिया, द्व ४७ स ८ अत दुकाया ॥
कल्याणसिं कुमाल गुल्या अतत्रमि,
मोटं २० बिया, द्व ३४ स ८ अ, दुकाया ॥
दुर्ग्गादास, तेषाचोया, अतक्रमि,
मोटं १०, बिया, द्व १७ पा ७० अत दुकाया ॥
शिवकृष्ण, दुबुझोल, अतक्रमि,
मोटं २४ बिया, द्व ४० स ९ अ, दुकाया,
मोटं २ दं १४ बिया, द्व ३ स ६ अत, चेकन अत उययाता ॥
सिकिन्ह, तेभुचो, अतक्रमि,
मोटं १३ शुकि २ दं ७ बिया, द्व २३ स ८ अत दुकाया ॥
भागिराम, भादे ननिया,
मोटं १० बिया, द्व १७ अत दुकाया ॥
जिव नर्सिङ, इखारास, अतक्रमि,
मो २१ दं ४९ बिया, द्व ३६ स ४ अत दुकाया ॥
धनराम, आवार, त्याछेया, मोटं १० शुकि ३ दं २३ बिया,
द्व १८ स ६ अत दुकाया ॥

## पत्राङ्क २६१ क

गंगाराम, आवाल, लोहोसाला,
मोटं ५ अत ८६०० दुकाया ॥
मनोहल आवाल तोछे
मो १० दं २८ अत १७४०० दुकाया ॥ जनकराम आवाल, मो १ स १७०० दुकाया,
मो ९ अत १५३०० दुकाया ॥
जयकृष्ण भातावाचोया
मो १२ दं १४ अत २०६०० दुकाया ॥
वासुदेव एताछे
मो २x अत ४२५० दुकाया ॥
अत कर्म्मियाके दाम बियाव, अत ङ्याङा ल्याख
मोटं १७८ शुकि ३ दं १९ थिक, अत ३०४१०० थिक,
उपल दव अत २020 ॥
सं ८२२ वैशाख शु १ श्री देवजुया, अत १४०० शुकि ३ दं ९ ॥
भागिराम, लस्कोया मो १ शुकि ३ दं १२, अत ३१०० दुकाया ॥
मनोहलसिं, मांसिं गदाया, मो १ दं ३६, अत २२३० दुकाया ॥
लधु गोपिनाथ माहां, मो ४ दं ५३ अत ७५६० दुकाया ॥
भिम थुसाया, दं १८ अत २८० दुकाया ॥
जशिराम, शुकि ३ दं ८ अत ४४०० दुकाया ॥
चुकुति भ्यातल, मो ४ दं ७, अत ६९०० ॥
लामो गोगलया मो २ ॥। दं २३ अत ५००० दुकाया ॥
लामो उपाध्या, माहान्या, मो २x दं १४ अत ४४४७ दुकाया ॥
लन्हराम कुभाल, मो १ दं ४२ अत २३०० दुकाया ॥
लामो कोलां छे, मो ३ दं ४१ अत ५१०० दुकाया ॥
रामदेव क्वाथन्दु मो १ दं १० अत १८६५ दुकाया ॥
भागिराम गर्छे, मो २x दं २५, अत ४६३२ दुकाया ॥
पुनराम, मो १ अत १७०० दुकाया ॥
शिरिराम बावत, मो २x दं २४ अत ४६०० दुकाया ॥
जशिराम साल्मि मो ५ दं ११ अत ८३५६ दुकाया ॥
ख्वपाराम, गो, मो १ दं ८ अत ३१००० दुकाया ॥
मनो(यहाँको कागत टुक्रा नष्ट भइसकेको) शुकि २ दं ११ अत १०८५ दुकाया ॥
माधवसिं, लागु, शुकि ३ दं १ अत १३४० दुकाया ॥
श्याम खिमुजा, मो ३ ॥। अत ६३५० दुकाया ॥

## पत्राङ्क २६१ ख

ध्वाखापालया, मो(यहाँको कागत टुक्रा नष्ट भइसकेको) अत ३०२८ दुकाया ॥
विश्वनाथ लस्को, मो १x दं १ अत २७०० दुकाया ॥

लामोया, दं ५१ अत ७५० दुकाया ॥
लामो आवाल, दं २१ अत ३७६ दुकाया ॥
जय हरि लाको शुकि २
धर्म्मसिं भातावाचो, दं २१ अत ३०० दुकाया ॥
चुकुं पहिलया जिल, मो १ दं २१ अत २००० दुकाया ॥
पंचयाके ङ्याङा सथिक मो ४९ दं ३६ अत द्वल ८४ स २ थिक ॥
म्होय, अत कर्म्मि, पंचयाके कायान सहितन दाम वाङ सथिक
मोटं ८९६ दं ४२,
अतया सथिक लक १५, द्वल २४ सल १ पा ५०,
दाम बिकोस उपल लुव अत द्वल ५ पा ८५ थ्वते ॥ ॥
सम्वत् ८२२ कार्त्तिक वदि १, ङातापोलल देवल दानेयता अत,
छेयता दाम प्रसन्न जुला, शिवनान, जोगिदास, चुकुटि, भागिराम,
पेम्हसेनं कायाव, धेधेया नायक म्होयपनिस्तं बियाव अत
छेस्का जुलो ॥ ॥
मोटं २४४. शुकि १ छपतक तव चपालिस प्रसन्न जुला ॥
कार्त्तिक व ५ अत कर्म्मियाता बियाता, मो २०० क्वथास प्रसन्न जुला ॥
फाल्गुण शु १० अतं
मचायाव म्होयपनिस्तं ताङा बियता मो १५० पुलबाहालया साभ्यालस प्रसं जुला ॥
चैत्र व १० अतयात मचायाव मो १०० छपतक फोङा ॥
ज्येष्ठ वदि ५ सिन मचायाव, ङ्यायत, अतया बय बियता,
फोङा मोटं १०० लक्ष्मी चुकस ॥
सं ८२३ कार्त्तिक शु १ फले, छे, लान चिने, अतन मचायाव,
म्होयपनिस्तं, दाम पिफोङाव बिया मोटं २४४ शुकि १ बिलासमंजरी कोथासं ॥
कार्त्तिक वदि २ अतयाता दाम बियता, धर्ब्बापनिस्तं बय बियता
सहितन,मो ५० लक्ष्मी चुकया मातनस काया ॥

## पत्राङ्क २६२ क

श्रीश्री जुजुसके दाम पिफोङा सथिकन मोटं १०८८ ॥
दाम हाङा सथिकन मोटं १०६२ दं २३
थ्वेतेया वाकि    मो १८ म्हो(यहाँको कागत टुक्रा नष्ट भइसकेको) व मि,
    मो ३ वासलयाता काया ॥
    मो ५ ॥ दाम मचाव ॥
    मो ३। दाम़ पोलस मगाक ॥
थ्व चितायाक, शिवनान, जुगिदास, चुकुटि, भागिराम ॥ ॥
सम्वत ८१९ श्रावण कृष्ण त्रयोदशि पुष्यनक्षत्र, वरियान योग,

शनिश्चरवा, यज्ञया, पीथार्च्चन याङ्ग ॥
श्री ३ नाटेश्वर, श्रीश्री जुजुसन, म्हं १ गल मेश्चा ॥
श्री ३ बछला तवदेवल, श्री उमापतिराजजु, म्हं १ गल मेश्चा ॥
श्री ३ ध्वाखा इनाय, पद्मसिं आचा, महं १ गल मेश्चा ॥
श्री नाश्वल, बछला, चुकुटि, म्हं १ गल मेश्चा ॥
श्री ३ तवकेवाया गणेश, श्रीश्री जुजु, म्हं १ गल मेश्चा ॥
श्री ३ हनुभैरव, पद्मसिं आचा, म्हं १ गलमेश्वा ॥
श्री ३ दुथु नाश्वल, चुकुटि, म्हं १ गलमेश्वा ॥
श्री ३ भीमसेन, चुकुटि, म्हं १ मेश्वा ॥

.......मूल अभिलेख ग्रन्थ अपूरो !

## - प्रकीर्ण अंश-

अस्त १ कुशल हा, तो १ जील, तो १ श्रीखण्ड,
मं २ कस्तुल, प्ल २ गुगुर ॥ ॥
कर्म्मवलियातं, पूजाजु ४८ न्हिन जु १, ताय सलै ४८ न्हिन सलै १,
पतवास सलै ४ न्हिन सलै १, धुनपु ८१६ न्हिन पु १७,
जजमका पु १५४ न्हिन पु ३, भुपात, १ माच पु १, लुँपादुका जु १,
ओहो पादुका जु १, लुँपलेजु १, पंचरत्न जु १,
कलेश ताहाप्व १, ङ्य, माच पु १ ङय, सिधमुङ ग्व १ ङय,
द्दष्टि ३, कुम्भ ग्व १, पारु पा १, दुवाल्याष पु १, कर्णपताका जु १,
तवजु २ दथुजे, पंचपताका जु ८, अदुवार पा ३, कंश ख्वला ग्व १,
अर्धाग्व १ ङय, अर्धा माच पु १ ङय, अर्धपात्र ग्व १ ङय, न्यान धारा ग्व १ ताने,
सबुन पेश्चा ग्व १ ताने, ङा सलै १ ................(अपूर्ण प्रकीर्णांश)

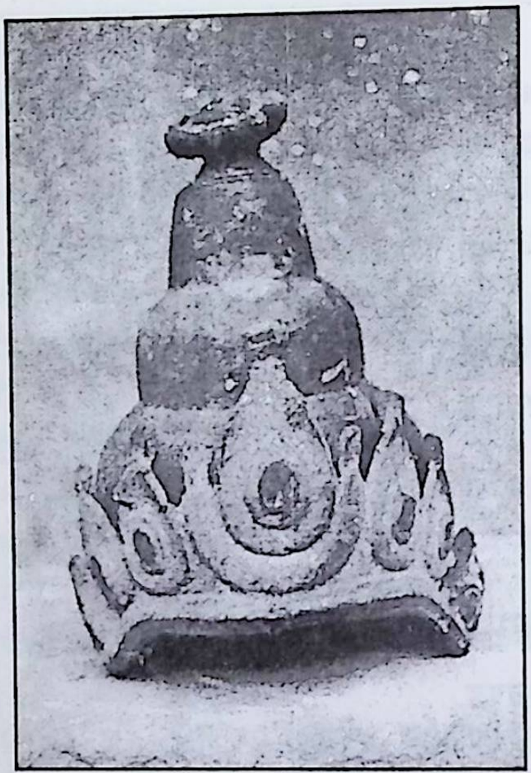

स्वर्ण मुकुटको अग्रभाग

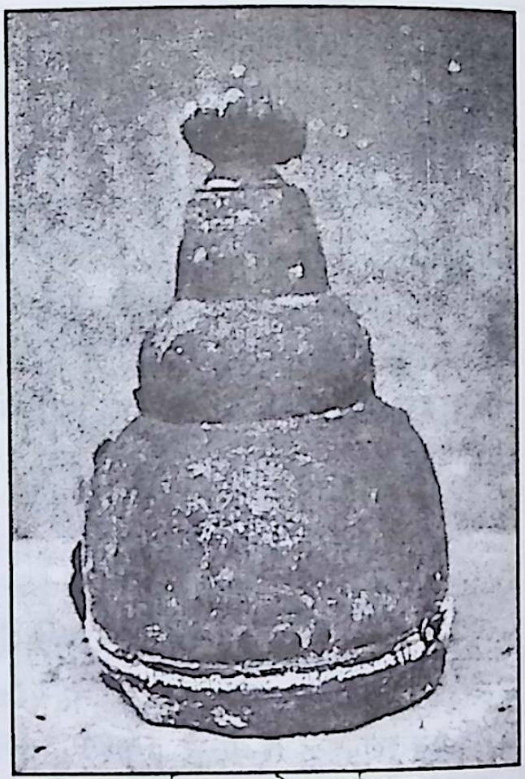

स्वर्ण मुकुटको पार्श्वभाग

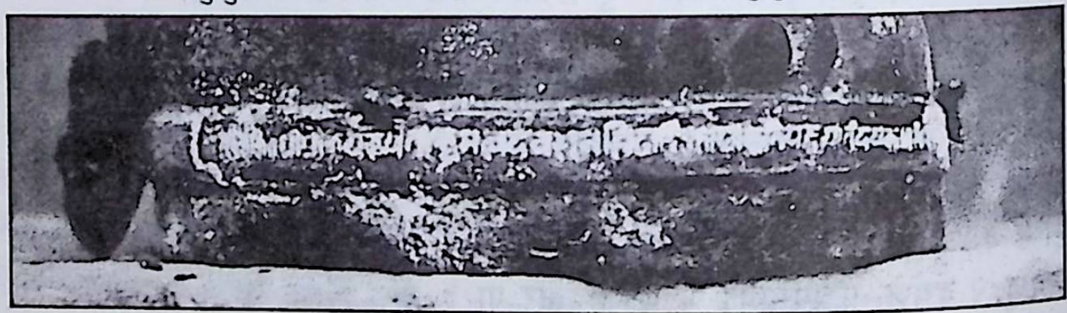

स्वर्ण मुकुटको पृष्ठभागमा लेखिएको अभिलेख

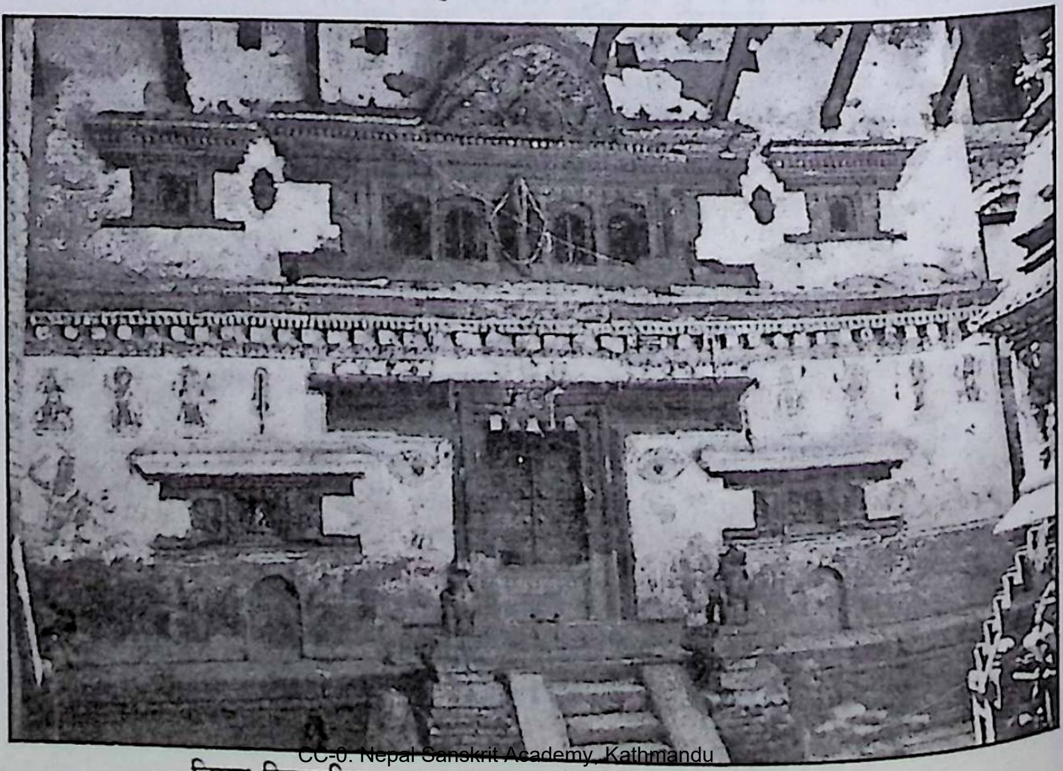

त्रिपुर विद्यापीठ, आगम, सुकुलढोका, भक्तपुर (पृ.५९-६०)

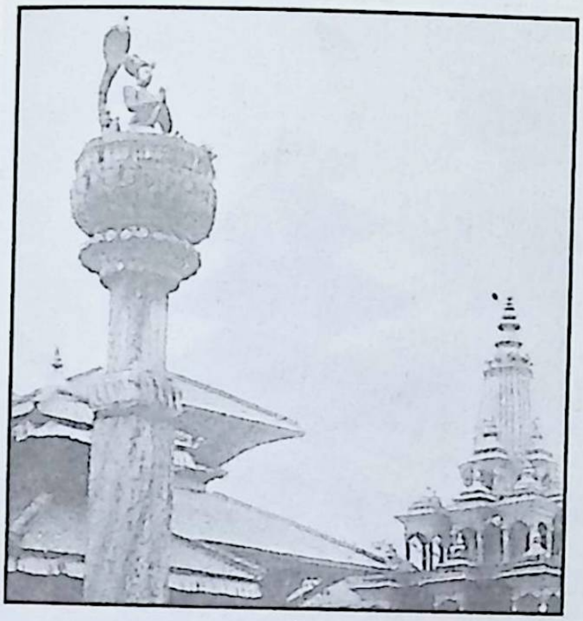

ललितपुरका राजा योग नरेन्द्र मल्ल पाँचतले मन्दिर प्रतिष्ठा कार्यकालीन अवसरमा उनी प्रमुख अतिथि रूपमा आमन्त्रित थिए (मूल अभिलेख ग्रन्थका पत्राङ्कहरू ५५ख, ५९क मा) अग्नि स्थापन, गजूर र देवी स्थापन औं कोट्याहुति यज्ञ पूर्णाहूति अवसरमा। स्मरणीय छ, अभिलेख ग्रन्थमा "ललितपुरका राजा" मात्र उल्लिखित छ, नाम छैन।

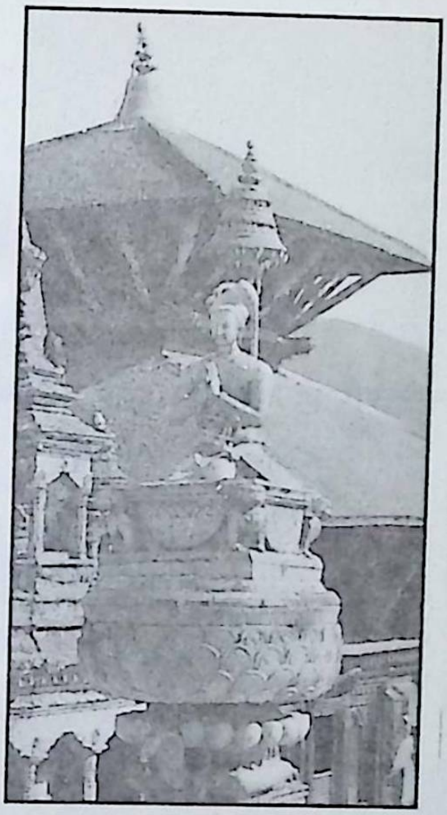

भक्तपुरको प्रख्यात न्यातपोल देवल पाँचतले मन्दिर निर्माण गराउने राजा भूपतीन्द्र मल्ल (वि.सं.१७३२-१७७९) को शालिक

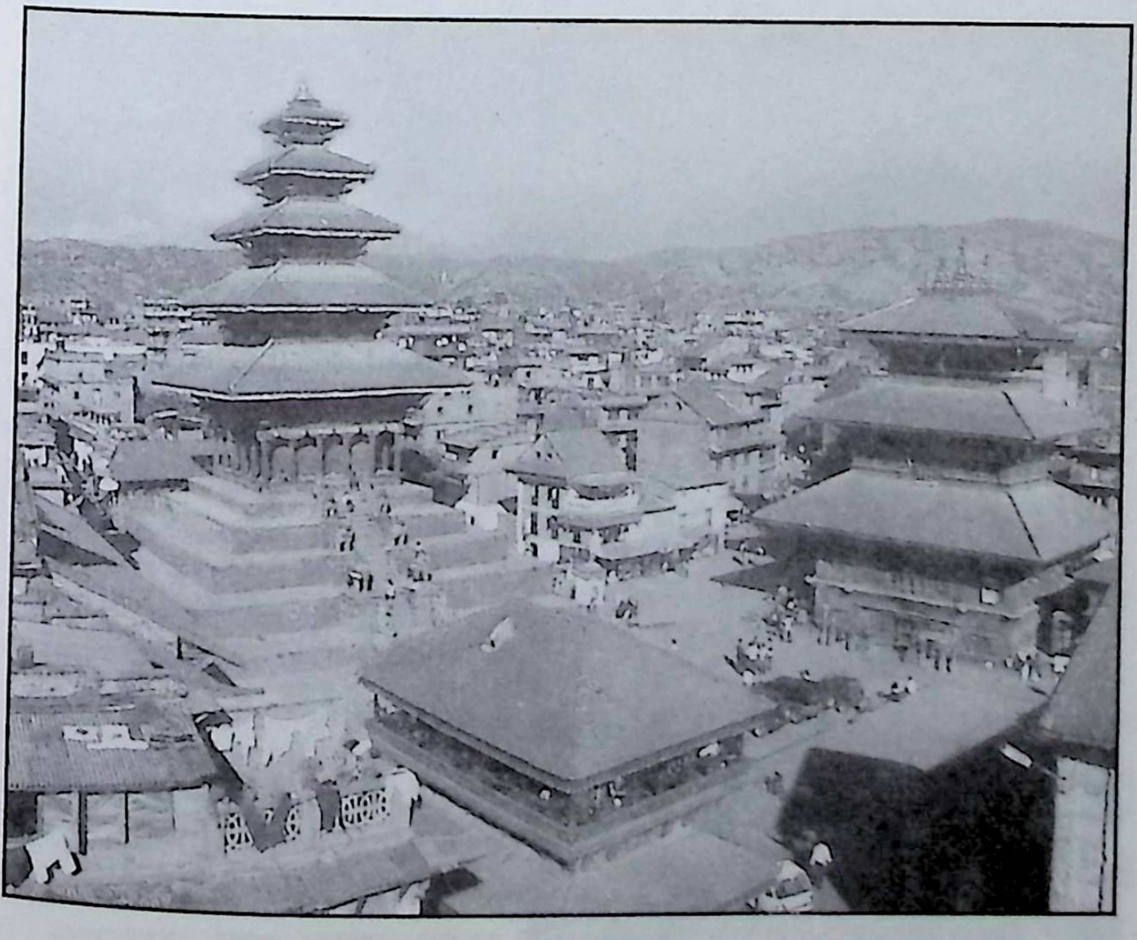

पाँचतले मन्दिर न्यातापोलल देवलको सेरोफेरो

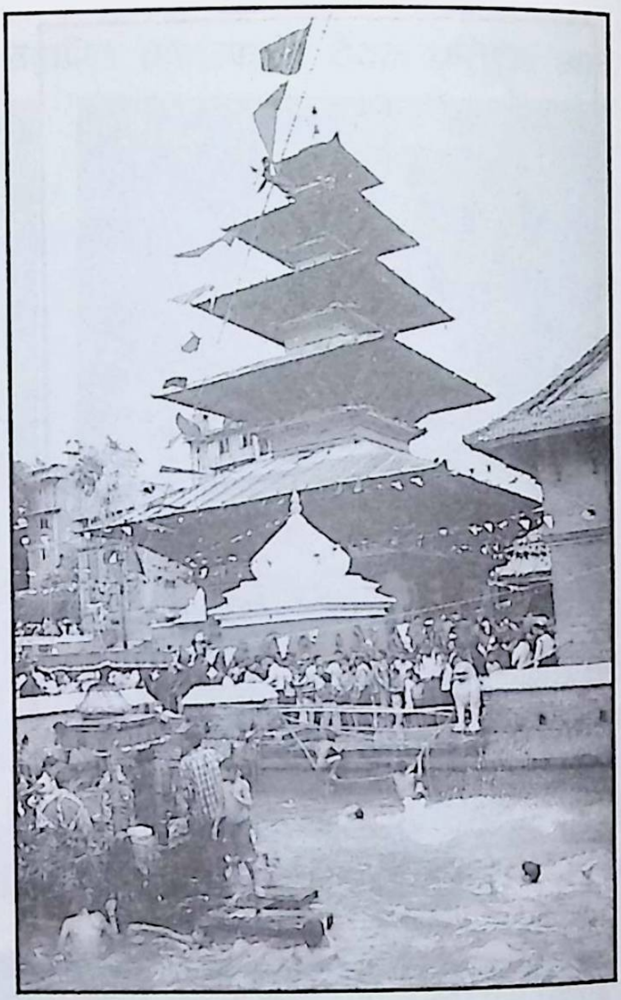

ललितपुरको श्री कुम्भेश्वर महादेवको
प्रख्यात पाँचतले मन्दिर
जनै पूर्णिमा मेला
(पहिला निर्माण भएको
ने.स. ५१२ वि.सं. १४४९)

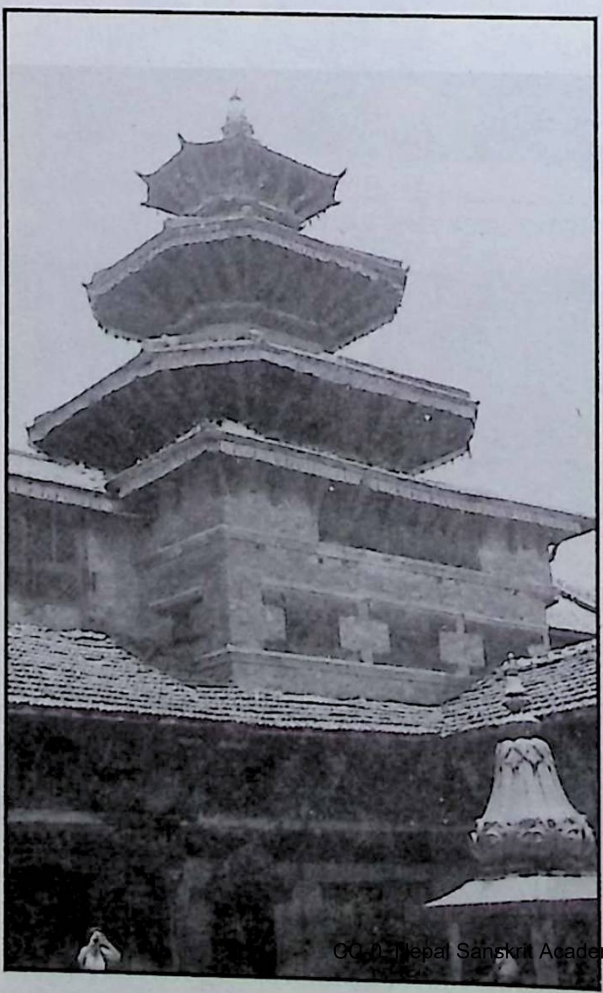

ललितपुर मङ्गल बजारमा अवस्थित
तलेजु भवानीको मन्दिर
(ने.सं. ७६१ वि.सं. १६९८)
सिद्धिनरसिंह मल्ल राजाले निर्माण
गराएका थिए । त्यस मन्दिरको
शिलापत्रमा 'न्यातापोलल देवल'
उल्लिखित छ तर मन्दिरमा हेर्दा पाँच
तला छाना देखिँदैन । यसरी
कुम्भेश्वर मन्दिर मङ्गलबजारको
तलेजु मन्दिर र भक्तपुरको
सिद्धिलक्ष्मीको न्यातापोलल देवल /
पाँचतले मन्दिरहरूले नेपाल
उपत्यकामा पाँचतले मन्दिरको
विकासक्रम दर्शाउँछ ।

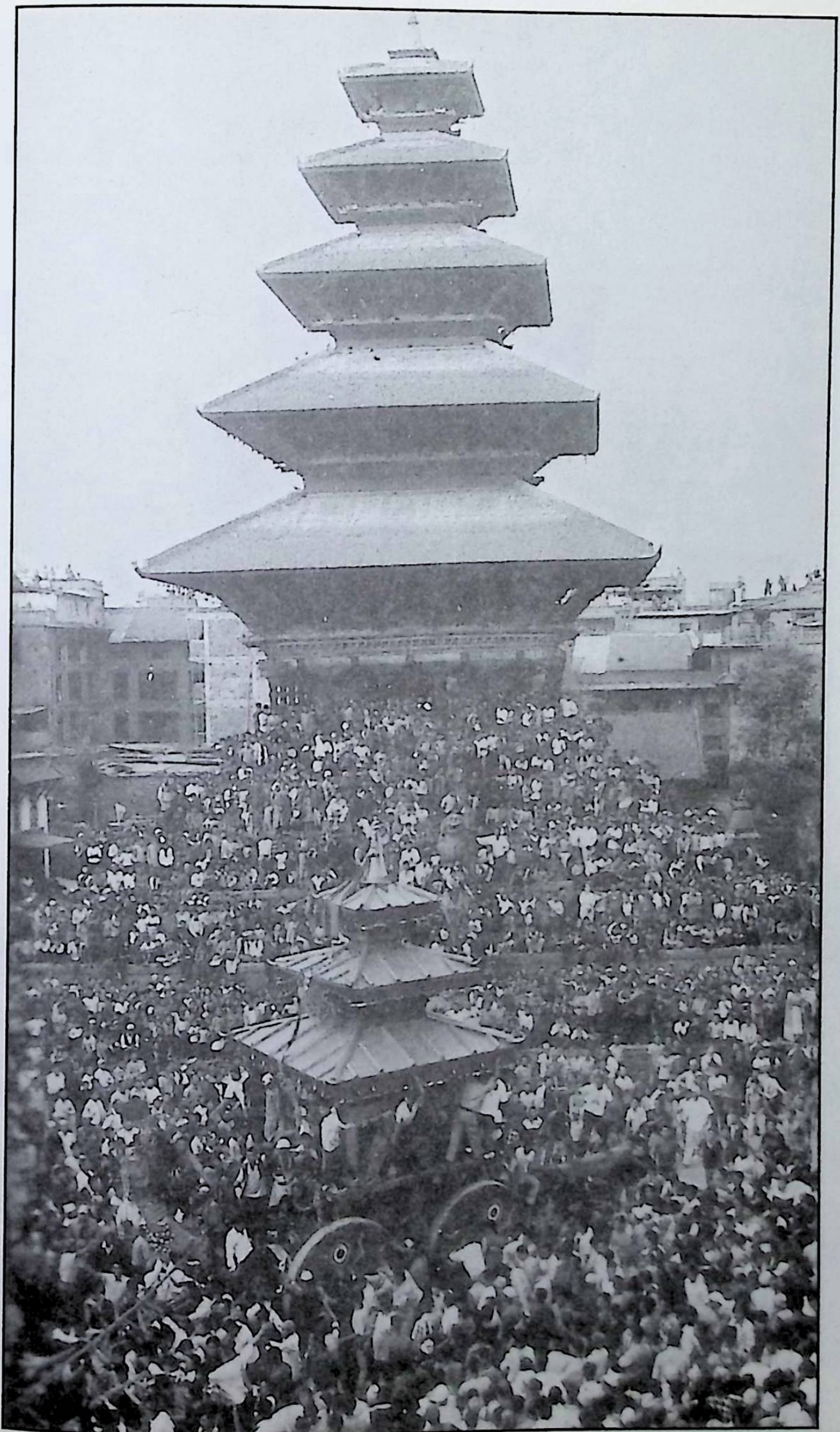

न्यातपोलल देवल/पाँचतले मन्दिर र आकाश भैरवको रथयात्रा (बिस्केट जात्रा)

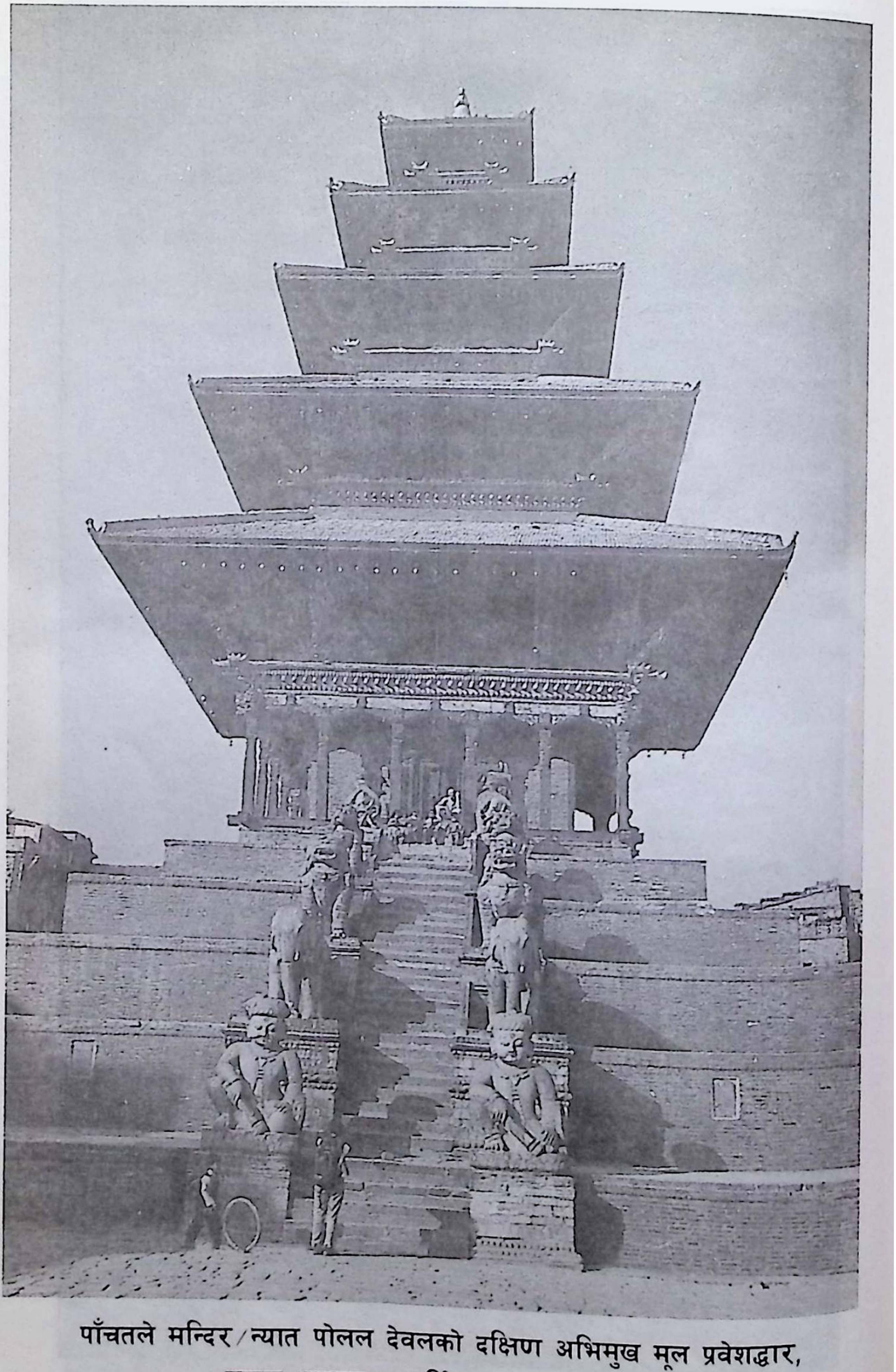

पाँचतले मन्दिर/न्यात पोलल देवलको दक्षिण अभिमुख मूल प्रवेशद्वार, प्रस्तर भऱ्याङ्ग र मूर्तिहरूका आकर्षक दृश्य

Five Nepalese Pagodas

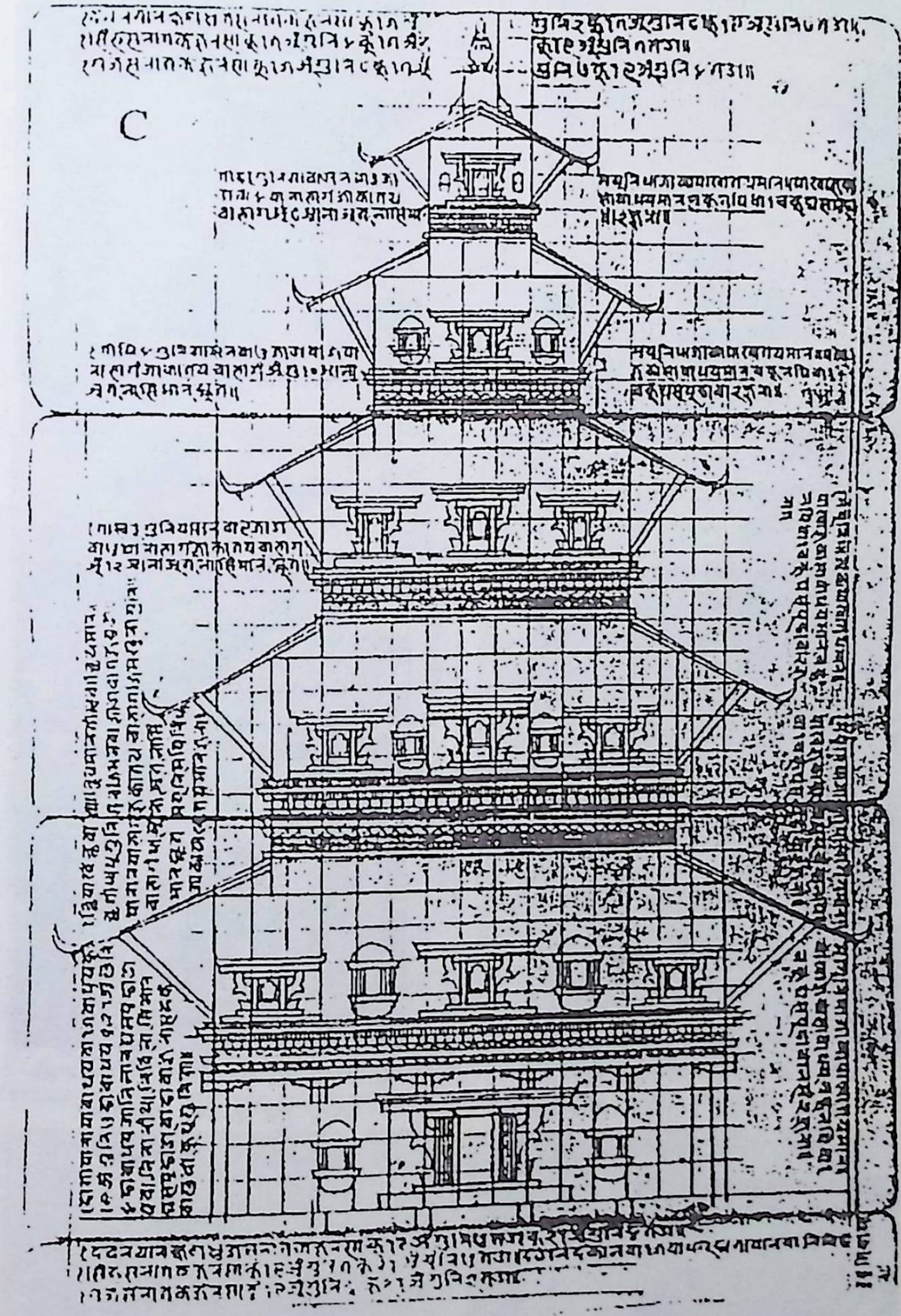

न्यातापोलल देवल/ पाँचतले मन्दिरको नक्सा

(साभार: बर्नहार्ड कोल्भर)

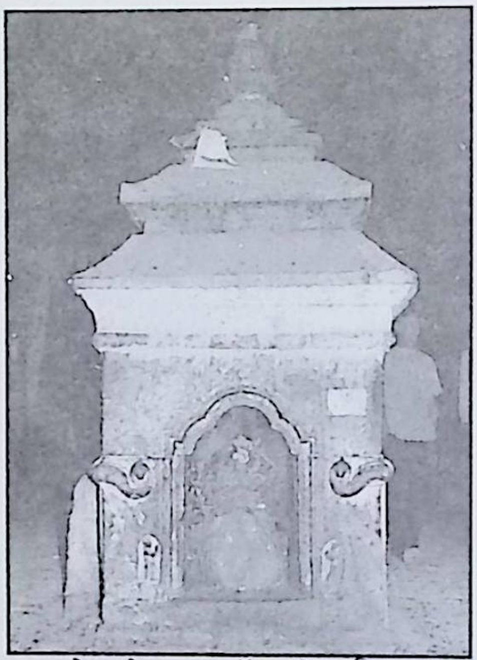

न्यातपोल देवल /पाँचतले मन्दिरको दक्षिण पश्चिम कुनाको गणेशको सानो मन्दिर (फोटो नं.८)

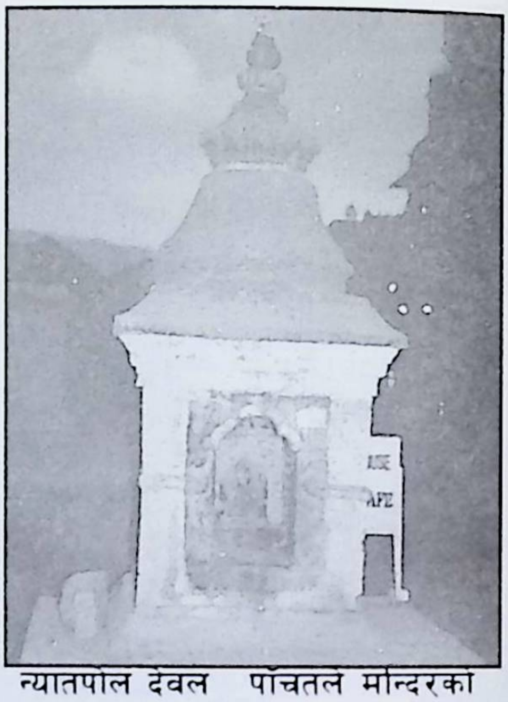

न्यातपोल देवल पाँचतले मन्दिरको दक्षिण पूर्व कुनाको गणेशको सानो मन्दिर (फोटो नं.९)

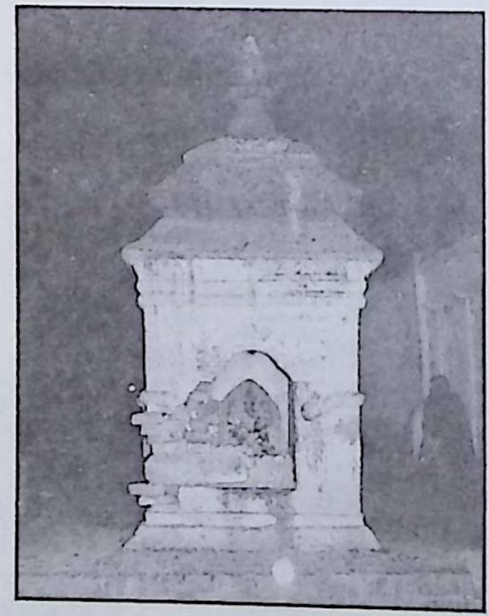

न्यातपोल देवल /पाँचतले मन्दिरको उत्तर पश्चिम कुनाको गणेशको सानो मन्दिर (फोटो नं.१०)

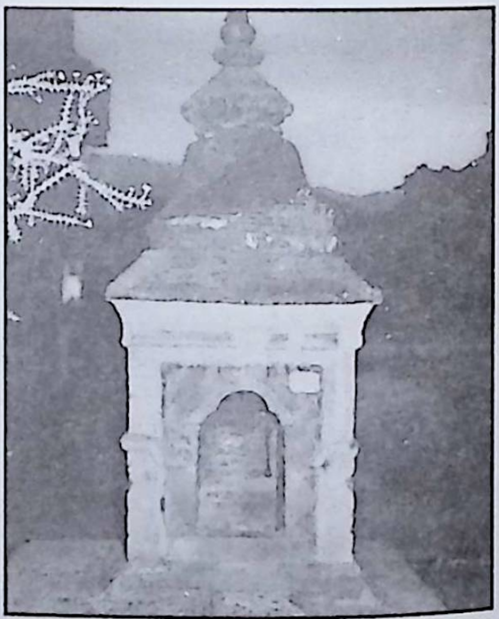

न्यातपोल देवल पाँचतले मन्दिरको उत्तर पूर्व कुनाको गणेशको सानो मन्दिर (फोटो नं.११)

पाँचतले मन्दिर निर्माण कार्य र प्रतिष्ठा कृत्य समाप्त भएपछि सूर्य विनायकमा पनि भव्य भोज आयोजना भएको थियो (पृष्ठ ६३)। भक्तपुरको जनजीवनमा माङ्गलिक कृत्य भएपछि इनाय पूजा भनेर सूर्य विनायकमा पूजा गर्न जाने चलन छ।

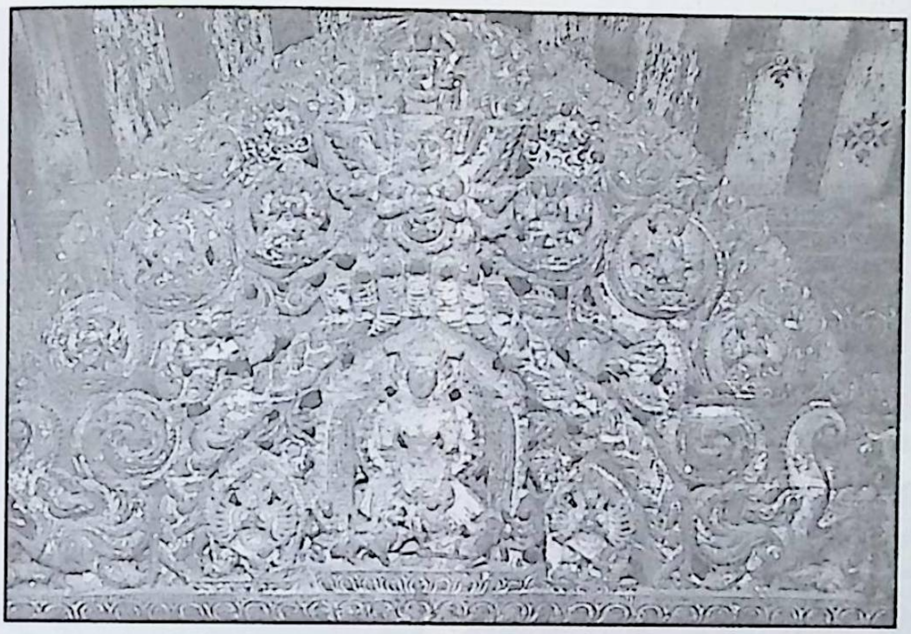

पाँचतले मन्दिर
को दक्षिणपट्टिको
मुख्य प्रवेशद्वार
माथिको तोरण

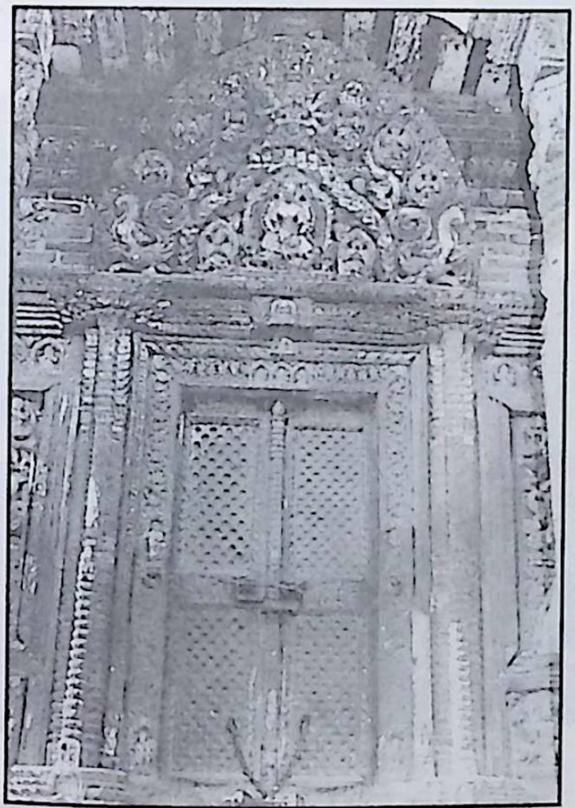

पाँचतले मन्दिरको प्रवेश द्वार दक्षिण (फोटो नं. १क)

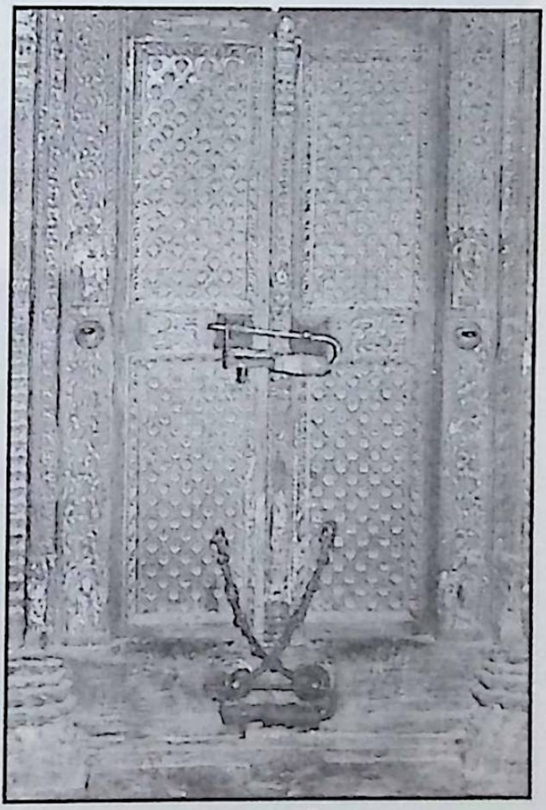

मुख्य मोहडा दक्षिण अभिमुख (फोटो न. १ख)

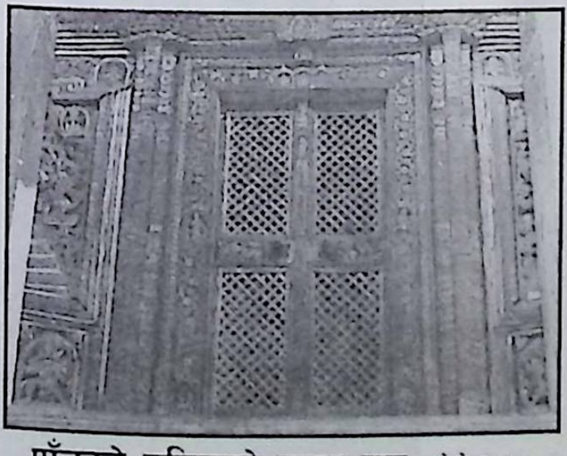

पाँचतले मन्दिरको उत्तर द्वार (फोटो न. ३)

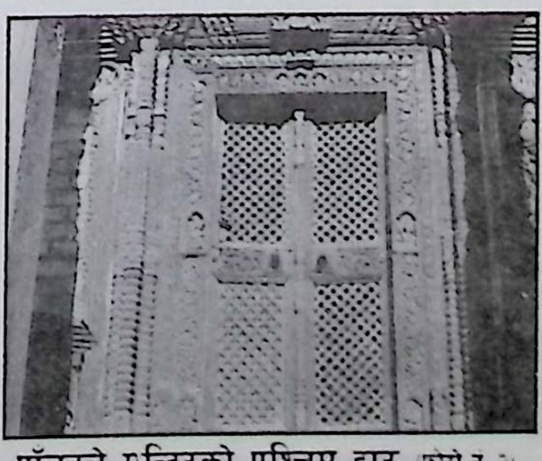

पाँचतले मन्दिरको पश्चिम द्वार (फोटो न. २)

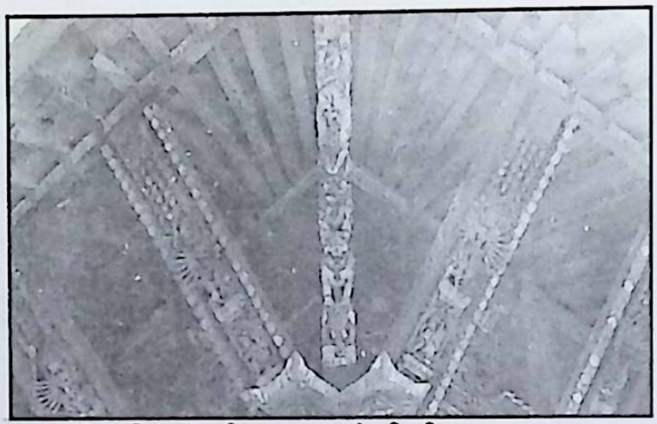

छानाको पश्चिम-दक्षिण कुनाको भित्री दृश्य

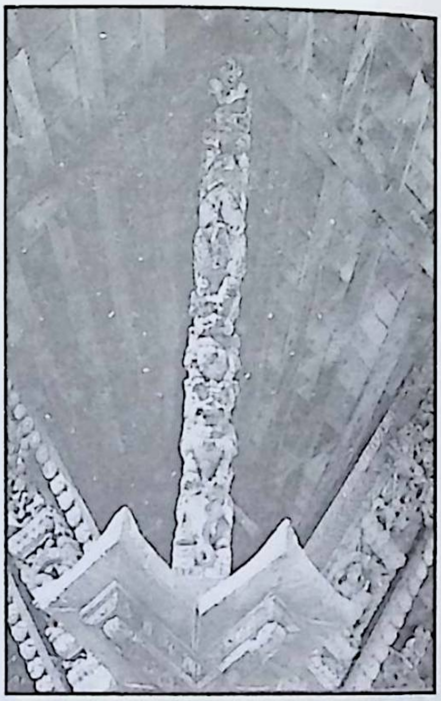

पहिलो तलाको तुनाल (फोटो नं. ७)

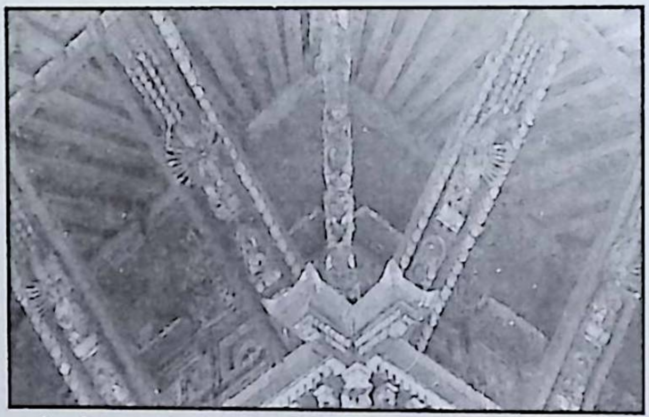

पूर्व-दक्षिण कुनाको टुनाल, दलिन र झ्याल

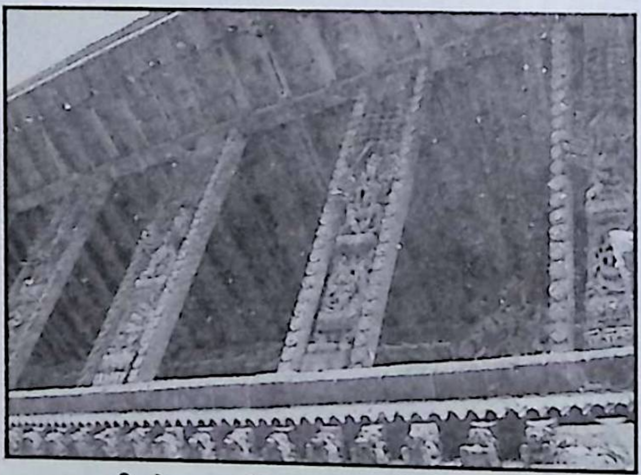

पहिलो तलाको टुनाल (फोटो नं. ७)

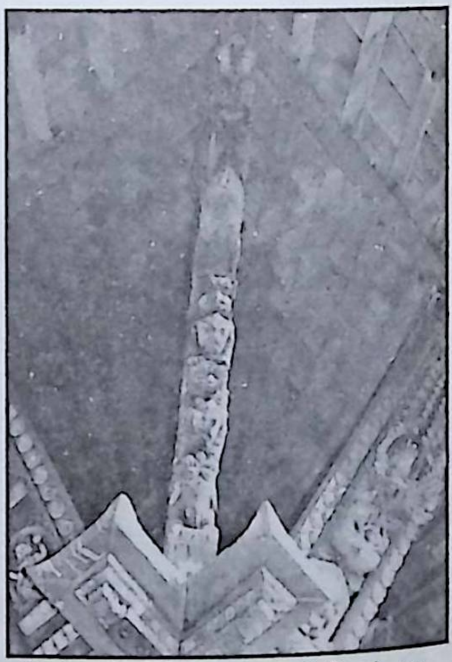

पहिलो तलाको तुनाल (फोटो नं. ७)

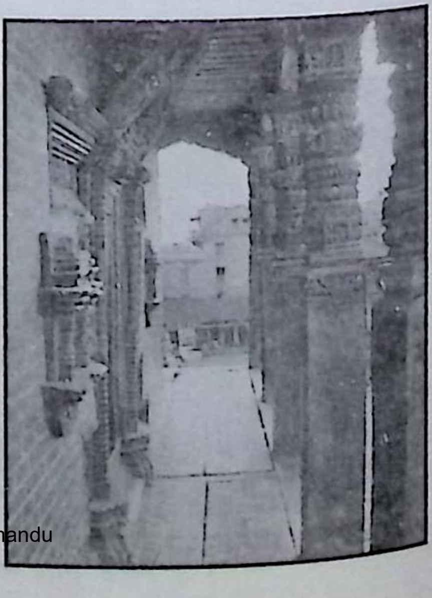

बायाँ पट्टिको प्रदक्षिणा पथ (फोटो नं. २ ख)

श्रीराष्ट्रिय अभिलेखालय
नेपाल

NATONAL ARCHIVES
NEPAL

विषय: तान्त्रिक कर्मकाण्ड
पुस्तक नाम: सिद्धाग्नि मो छाहुति केवल प्रतिष्ठा
ल. सं. ५५११५
वि. सं. १३५८
पत्र सं: २३४
आकार ४ ६. १/२ × १२

Subject:
Mansccript-Name:
C. No.
S. No.
Folio. No.
Size.

A२४९
5

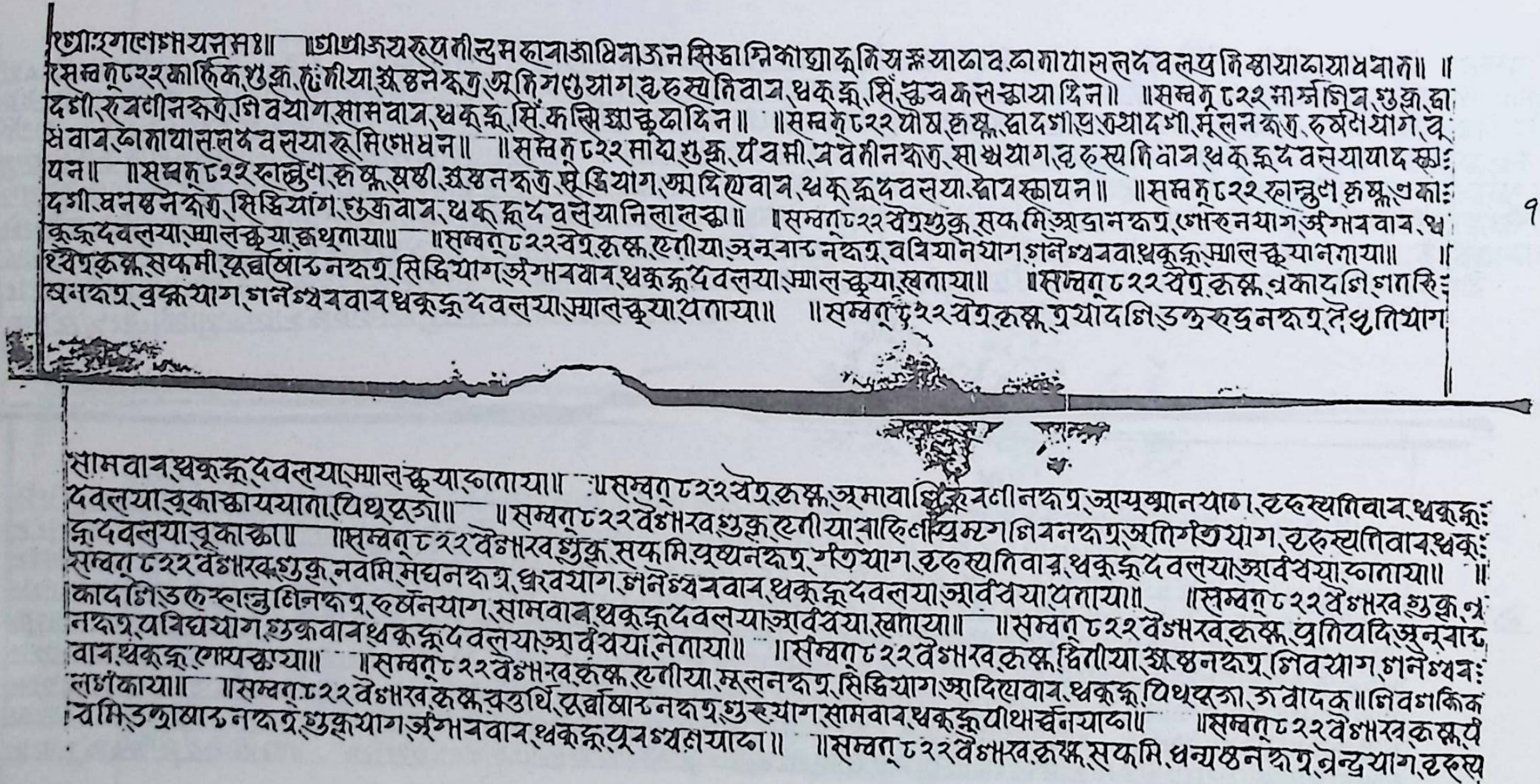

१ ख

श्री ३ गणेशाय नमः॥ ॥श्रीश्रीजयरणजीत्महाराजाधिराजन सिद्धाग्निकोट्याहुतियज्ञयाङाव ङागायासलदेवलप्रतिष्ठायाङायाधवाल॥ ॥
सम्बत् ८२२ कार्त्तिक शुक्ल, तृतीया, ज्येष्ठनक्षत्र, अतिगण्डयोग, वृहस्पतिवार, थकूह्नु, सिं झ्वकलस्थाया दिन॥ ॥सम्बत् ८२२ मार्गशिर शुक्ल, द्वा
दशी, रेवतीनक्षत्र, शिवयोग, सोमवार, थकूह्नु, सिं कलस्थापना दिन॥ ॥सम्वत् ८२२ पौष कृष्ण, द्वादशी प्र त्रयोदशी, मूलनक्षत्र, हर्षणयोग, बु
धवार, ङागायासलदेवलया हृसिंधयन॥ ॥सम्वत् ८२२ माघ शुक्ल, पंचमी, रेवतीनक्षत्र, साध्ययोग, वृहस्पतिवार थकूह्नु देवलयायादस्था:
पन॥ ॥सम्वत् ८२२ फाल्गुण कृष्ण, षष्ठी, ज्येष्ठनक्षत्र, वृद्धियोग, आदित्यवार, थकूह्नु देवलया दोयस्थापन॥ ॥सम्वत् ८२२ फाल्गुण कृष्ण, एका:
दशी, धनिष्ठनक्षत्र, सिद्धियोग, शुक्रवार, थकूह्नु देवलया निलालस्था॥ ॥सम्वत् ८२२ चैत्र शुक्ल, सप्तमि, आर्द्रानक्षत्र, शोभनयोग, अंगारवार, थ
कूह्नु देवलया स्यालस्थया कथुनाया॥ ॥सम्वत् ८२२ चैत्र कृष्ण, तृतीया, अनुराधनक्षत्र, वरियानयोग, शनैश्चरवा, थकूह्नु स्यालस्थया ननाया॥ ॥
२ चैत्र कृष्ण, सप्तमी, पूर्वाषाढनक्षत्र, सिद्धियोग, अंगारवार, थकूह्नु देवलया स्यालस्थया स्वनाया॥ ॥सम्वत् ८२२ चैत्र कृष्ण, एकादशि, शतभि:
षनक्षत्र, ब्रह्मयोग, शनैश्चरवार थकूह्नु देवलया स्यालस्थया पनाया॥ ॥सम्वत् ८२२ चैत्र कृष्ण, त्रयोदशि ङ उत्तरभद्रनक्षत्र, वैधृतियोग

२ क

सोमवार, थकूह्नु देवलया स्यालस्थया ङनाया॥ ॥सम्वत् ८२२ चैत्र कृष्ण, अमावास्या, रेवतीनक्षत्र, आयुष्मानयोग, वृहस्पतिवार, थकूह्नु:
देवलया तुकास्थायया नापि पिथुपूजा॥ ॥सम्वत् ८२२ वैशाख शुक्ल, तृतीया, रोहिणी प्र मृगशिरनक्षत्र, अतिगण्डयोग, वृहस्पतिवार, थकू:
ह्नु देवलया तुकास्था॥ ॥सम्वत् ८२२ वैशाख शुक्ल, सप्तमि, पुष्यनक्षत्र, गंडयोग, वृहस्पतिवार, थकूह्नु देवलया आर्वचया ङनाया॥ ॥
सम्वत् ८२२ वैशाख शुक्ल, नवमि, मघनक्षत्र, ध्रुवयोग, शनैश्चरवार, थकूह्नु देवलया आर्वचया पनाया॥ ॥सम्वत् ८२२ वैशाख शुक्ल, ए
कादशि ङ उत्तरफाल्गुनिनक्षत्र, हर्षणयोग, सोमवार, थकूह्नु देवलया आर्वचया स्वनाया॥ ॥सम्वत् ८२२ वैशाख कृष्ण, प्रतिपदि, अनुराध
नक्षत्र, परिघयोग, शुक्रवार थकूह्नु देवलया आर्वचया नेनाया॥ ॥सम्वत् ८२२ वैशाख कृष्ण, द्वितीया, ज्येष्ठनक्षत्र, शिवयोग, शनैश्चर:
वार, थकूह्नु गोपस्थाया॥ ॥सम्वत् ८२२ वैशाख कृष्ण, तृतीया, मूलनक्षत्र, सिद्धियोग, आदित्यवार, थकूह्नु पिथुपूजा, उवादक॥ शिवशक्तिक
लशकाया॥ ॥सम्वत् ८२२ वैशाख कृष्ण, चतुर्थि, पूर्वाषाढनक्षत्र, शुभयोग, सोमवार, थकूह्नु पीथार्चनयाङा॥ ॥सम्वत् ८२२ वैशाख कृष्ण, पं
चमि, उत्तराषाढनक्षत्र, शुक्लयोग, अंगारवार, थकूह्नु पूनश्चरयाङा॥ ॥सम्वत् ८२२ वैशाख कृष्ण, सप्तमि, धनिष्ठनक्षत्र, ऐन्द्रयोग, वृहस्प

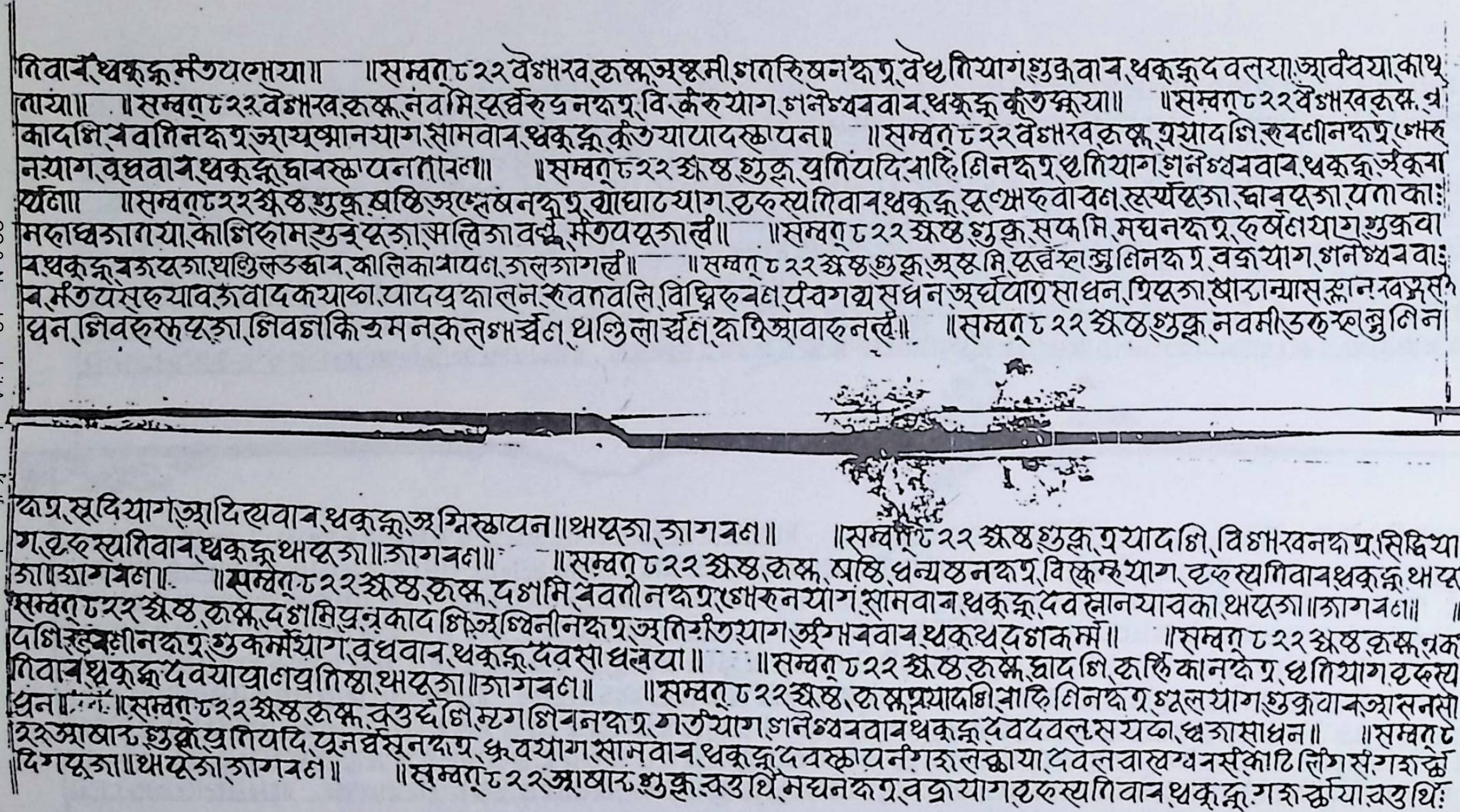

२ख

तिवार थ्वकुन्हु मंतयगोया॥ ॥सम्वत् ८२२ वैशाख कृष्ण अष्टमी शतभिषनक्षत्र वैधृतियाग शुक्रवार थ्वकुन्हु दवलया आवँवयाकाथ्
लाया॥ ॥सम्वत् ८२२ वैशाख कृष्ण नवमि पूर्व्वभद्रनक्षत्र विष्कंभयाग शनैश्चरवार थ्वकुन्हु कुंतक्वया॥ ॥सम्वत् ८२२ वैशाख कृष्ण ए
कादशि रेवतिनक्षत्र आयुष्मानयाग सोमवार थ्वकुन्हु कुंतयायादस्थापन॥ ॥सम्वत् ८२२ वैशाख कृष्ण त्रयोदशि रेवतीनक्षत्र सौभ
नयाग बुधवार थ्वकुन्हु घाटस्थापन तोरण॥ ॥सम्वत् ८२२ ज्येष्ठ शुक्ल प्रतिपदि रोहिणिनक्षत्र धृतियाग शनैश्चरवार थ्वकुन्हु अंकुरा
र्पण॥ ॥सम्वत् ८२२ ज्येष्ठ शुक्ल षष्ठि अश्लेषनक्षत्र व्याघातयाग बृहस्पतिवार थ्वकुन्हु पुण्याहवाचन सूर्यपूजा ध्वजपूजा पताका
महाध्वजारोपया कोणिदामहाबह्पूजा अष्टविंशावर्द्ध मंतयपूजा ल्वं॥ ॥सम्वत् ८२२ ज्येष्ठ शुक्ल सप्तमि मघनक्षत्र हर्षणयाग शुक्रवा
र थ्वकुन्हु वज्रयपूजा थण्डिलउत्थार कालिकास्थापन जलजागल्वं॥ ॥सम्वत् ८२२ ज्येष्ठ शुक्ल अष्टमि पूर्वफाल्गुनिनक्षत्र वज्रयाग शनैश्चरवा
र मंतपसरुयाव ऊवादकयाप्व पादप्रक्षालन रुवतवलि विघ्निरुबल पंचगव्यसधन अर्घपात्रसाधन ग्रिपूजा आदान्यास स्नान रवक्रस
धन शिवरुद्रपूजा शिवशक्तिक्रमनकलशार्च्चन थण्डिलार्च्चन दक्षिणाआवाहनल्वं॥ ॥सम्वत् ८२२ ज्येष्ठ शुक्ल नवमी उत्तरफल्गुनिन

३क

क्षत्र सिद्धियाग आदित्यवार थ्वकुन्हु अग्निस्थापन॥ थापूजा जागरण॥ ॥सम्वत् ८२२ ज्येष्ठ शुक्ल त्रयादशि विशाखनक्षत्र सिद्धिया
ग बृहस्पतिवार थ्वकुन्हु थापूजा॥ जागरण॥ ॥सम्वत् ८२२ ज्येष्ठ कृष्ण षष्ठि धन्यष्ठनक्षत्र विष्कम्भयाग बृहस्पतिवार थ्वकुन्हु थापू
जा॥ जागरण॥ ॥सम्वत् ८२२ ज्येष्ठ कृष्ण दशमि रेवतीनक्षत्र सौभनयाग सोमवार थ्वकुन्हु देवस्नानयावका थापूजा॥ जागरण॥ ॥
सम्वत् ८२२ ज्येष्ठ कृष्ण दशमि प्र एकादशि अश्विनीनक्षत्र अतिगण्डयाग अंगारवार थ्वकुन्हु दशकर्म॥ ॥सम्वत् ८२२ ज्येष्ठ कृष्ण एका
दशि भरणीनक्षत्र सुकर्म्मयाग बुधवार थ्वकुन्हु देवसाधनया॥ ॥सम्वत् ८२२ ज्येष्ठ कृष्ण द्वादशि कृत्तिकानक्षत्र धृतियाग बृहस्प
तिवार थ्वकुन्हु देवयाप्राणप्रतिष्ठा थापूजा॥ जागरण॥ ॥सम्वत् ८२२ ज्येष्ठ कृष्ण त्रयादशि रोहिणिनक्षत्र शूलयाग शुक्रवार आसनसो
धन॥ ॥सम्वत् ८२२ ज्येष्ठ कृष्ण चतुर्द्दशि मृगशिरनक्षत्र गण्डयाग शनैश्चरवार थ्वकुन्हु देवदवलस यज्ञ ध्वजासाधन॥ ॥सम्वत् ८
२२ आषाढ शुक्ल प्रतिपदि पुनर्वसुनक्षत्र ध्रुवयाग सोमवार थ्वकुन्हु देवस्थापन गरुडस्थाया देवलवाखन्यनसँ कोटिलिंग संगरुडस्थे
दिगपूजा॥ थापूजा जागरण॥ ॥सम्वत् ८२२ आषाढ शुक्ल चतुर्थि मघनक्षत्र वज्रयाग बृहस्पतिवार थ्वकुन्हु गरुडस्थाया चतुर्थिः

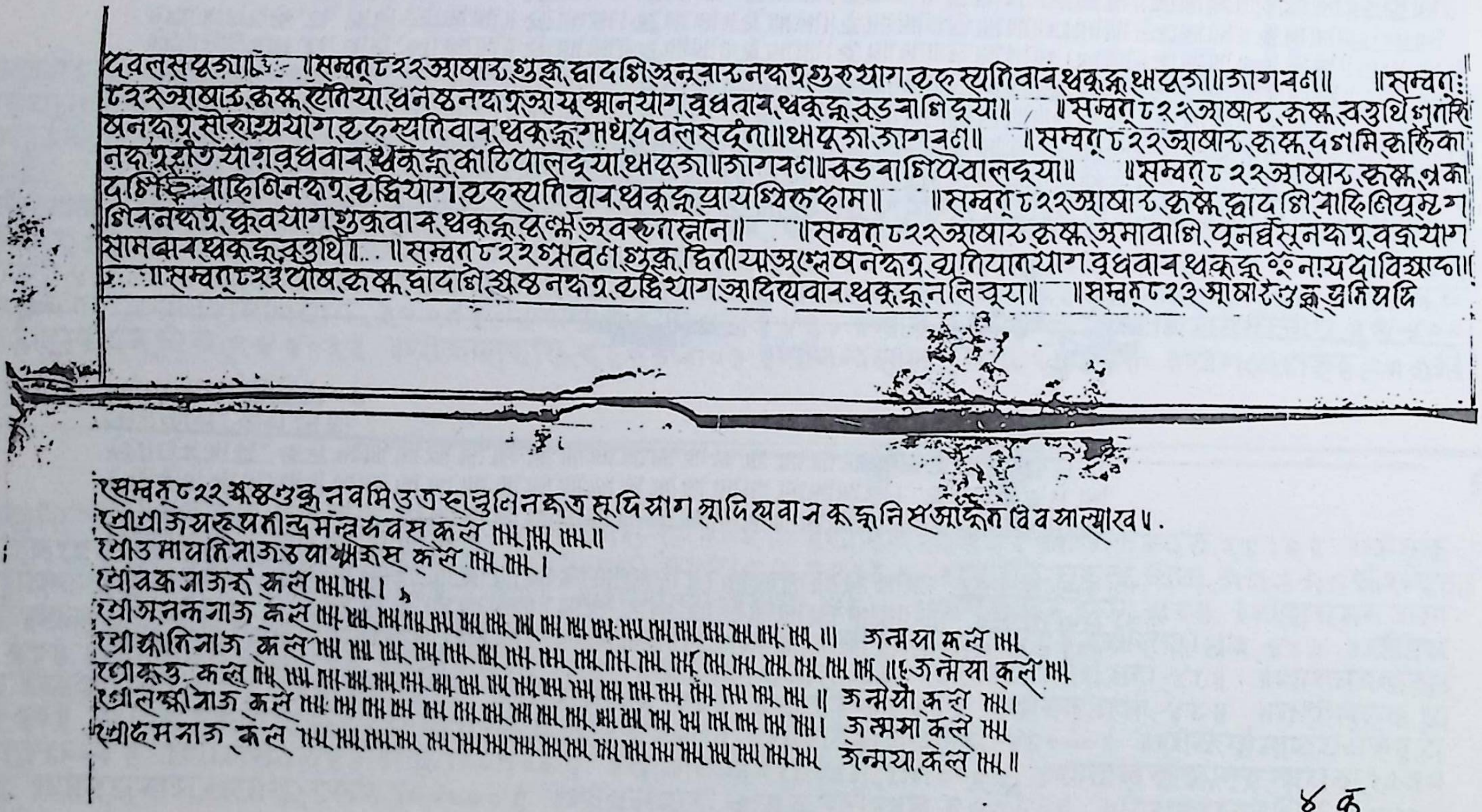

देवलसपूजा॥ ॥सम्वत् ८२२ आषाढ शुक्ल द्वादशि अनुराधनक्षत्र शुक्रयोग बृहस्पतिवार थकूजू थायपूजा॥ जागरण॥ ॥सम्वत्
८२२ आषाढ कृष्ण तृतीया धनिष्ठनक्षत्र आयुष्मानयोग बुधवार थकूजू खड्गबाकि दूया॥ ॥सम्वत् ८२२ आषाढ कृष्ण चतुर्थि शतभि
षनक्षत्र सौभाग्ययोग बृहस्पतिवार थकूजू गथं देवलस दूता॥ थायपूजा जागरण॥ ॥सम्वत् ८२२ आषाढ कृष्ण दशमि कृत्तिका
नक्षत्र धृतियोग बुधवार थकूजू कोटिपाल दूया थायपूजा॥ जागरण॥ खड्गबाकि पैवाल दूया॥ ॥सम्वत् ८२२ आषाढ कृष्ण एका
दशि आद्रिनिनक्षत्र वृद्धियोग बृहस्पतिवार थकूजू प्रायश्चित्त होम॥ ॥सम्वत् ८२२ आषाढ कृष्ण द्वादशि आदिलियपुनर्ग
शिनक्षत्र ध्रुवयोग शुक्रवार थकूजू पूर्ण जवरणस्नान॥ ॥सम्वत् ८२२ आषाढ कृष्ण अमावाशि पूनर्वसूनक्षत्र वज्रयोग
सोमवार थकूजू चतुर्थी॥ ॥सम्वत् ८२२ श्रावण शुक्ल द्वितीया अश्लेषनक्षत्र व्यतिपातयोग बुधवार थकूजू ॐ नायदाविश्राद्ध॥
॥सम्वत् ८२३ पौष कृष्ण द्वादशि ज्येष्ठनक्षत्र वृद्धियोग आदित्यवार थकूजू नलिचूया॥ ॥सम्वत् ८२३ आषाढ शुक्ल प्रतिपदि

सम्वत् ८२२ आषाढ शुक्ल नवमि उत्तराफल्गुनिनक्षत्र सुदियोग आदित्यवार कुह्नु निसं आरम्भ विवयात्स्यारव॥
श्रीश्रीजयभूपतीन्द्रमल्लदेवस कल॥
श्रीउमापतिराजउपाध्यायस कल।
श्रीवक्रराजस कल।
श्रीअनन्तराज कल॥ जन्मया कल
श्रीशक्तिराज कल॥ जन्मया कल
श्रीकृष्ण कल॥ जन्मया कल।
श्रीलक्ष्मीराज कल। जन्मया कल
श्रीदमराज कल जन्मया कल॥

४ क

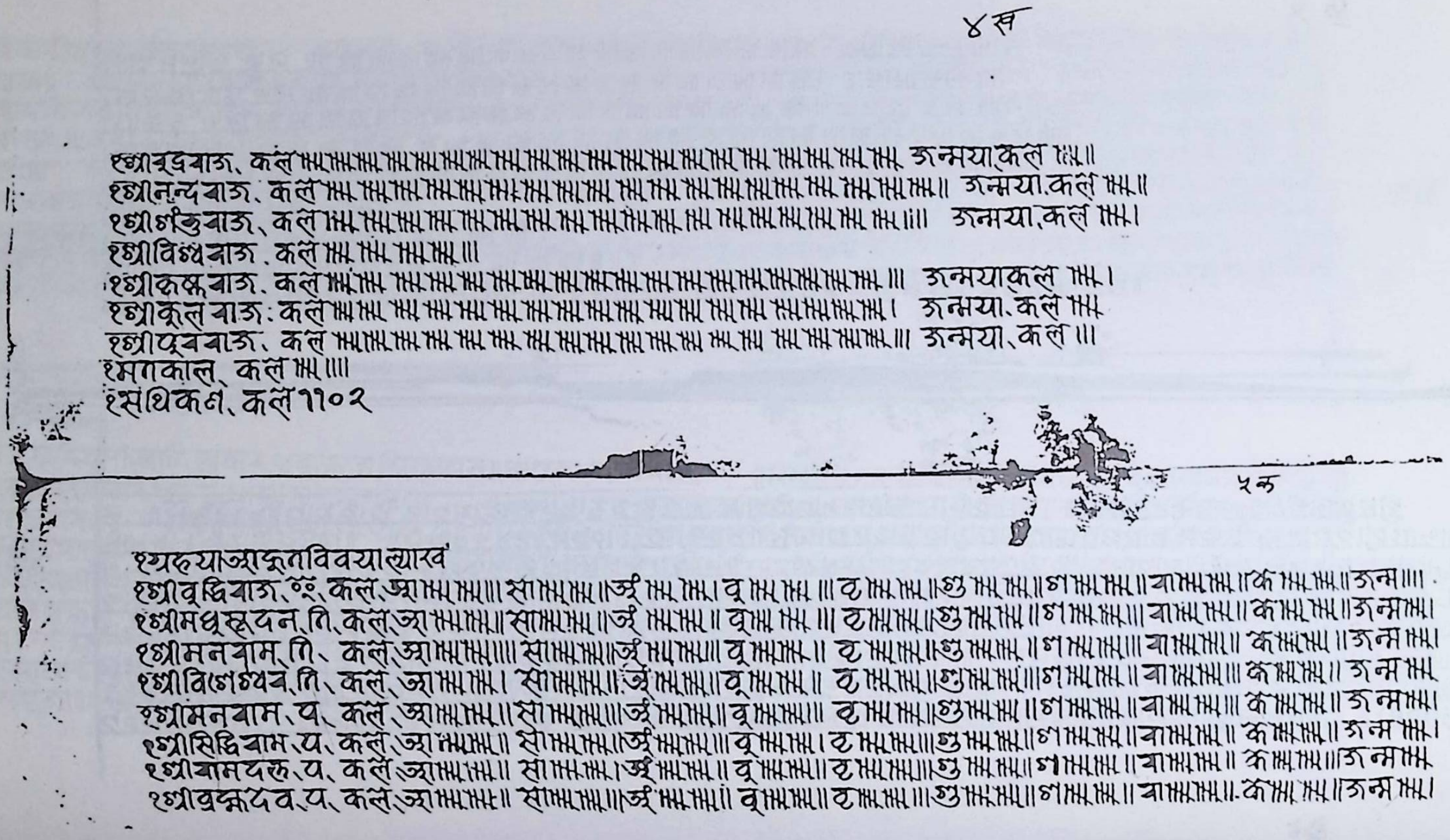

४ख

१श्रीवृद्धबाज, कल ॥ जन्मया,कल ॥
१श्रीनन्दबाज, कल ॥ जन्मया,कल ॥
१श्रीशंकुबाज, कल ।।। जन्मया,कल ।
१श्रीविश्वबाज, कल ।।।
१श्रीकृष्णबाज, कल ।।। जन्मया,कल ।
१श्रीकूलबाज: कल । जन्मया, कल
१श्रीपूबबाज, कल ।।। जन्मया, कल ।।।
१मगकाल, कल ।।।।
१संथिकर्ण, कल ११०२

५क

१यदुयात्राकृतविवयालयाख
१श्रीवृद्धिबाज, ॐ, कल, ज्ञा ।।। सा ॥ ज्यै । वू ।।। व ॥ गु ॥ ग ॥ बा ॥ क ॥ जन्म ।।।
१श्रीमधुसूदन, ति, कल, ज्ञा ॥ सा ॥ ज्यै ॥ वू ।।। व ॥ गु ॥ ग ।।। बा ॥ क ॥ जन्म ।
१श्रीमनबाम, ति, कल, ज्ञा ।।। सा ॥ ज्यै ॥ वू ॥ व ॥ गु ॥ ग ।।। बा ॥ क ॥ जन्म ।
१श्रीविशेश्वर, ति, कल, ज्ञा । सा ॥ ज्यै ॥ वू ॥ व ॥ गु ।।। ग ॥ बा ।।। क ॥ जन्म
१श्रीमनबाम, प, कल, ज्ञा ॥ सा ।।। ज्यै ॥ वू ।।। व ॥ गु ॥ ग ॥ बा ।।। क ॥ जन्म ।
१श्रीसिद्धिबाम, प, कल, ज्ञा ॥ सा ॥ ज्यै ।।। वू । व ।।। गु ॥ ग ॥ बा ॥ क ॥ जन्म ।
१श्रीबामदरू, प, कल, ज्ञा ॥ सा । ज्यै ॥ वू ॥ व ॥ गु ॥ ग ॥ बा ॥ क ॥ जन्म
१श्रीब्रह्मदव, प, कल, ज्ञा ॥ सा ॥ ज्यै ॥ वू ॥ व ।।। गु ॥ ग ॥ बा ॥ क ॥ जन्म ।

५ख

१श्रीश्यामदेव,प,कलश,श्रा॥॥॥ सा॥॥॥ श्री॥॥॥ व्यां॥॥॥ ह॥॥॥ गु॥॥॥ ग॥॥॥ या॥॥॥ क॥॥॥ जन्म॥॥
१यरुया,सथिकन,कल ११०२
१सम्वत् ८२२ श्रावणशुक्ल,नवमि,उत्तरफाल्गुणि नक्षत्र,सिद्धियोग,आदित्यवार,थकुन्हु,श्रीश्रीभूपतीन्द्रमल्लदेवस्यकार्य्याकृतयज्ञ,अग्निस्थाप
नदिनः ॥१श्रीकृष्णदेव,मत्स्यपुराण २॥ ॥श्रीहाला,काशीखण्ड ३॥ ॥श्रीरत्नाकर,भागवतस्कन्द,४॥ ॥श्रीशुभाकर
कूर्मपुराण ३॥ ॥श्रीब्रह्मानन्द,पद्मपुराण २॥ ॥श्रीवंशीधर,हरिवंश २॥ ॥श्रीबुद्धराज,संहिता,७॥ ॥श्रीसर्वेश्वररु
द्र,संहिता,७॥ ॥१श्रीचन्द्रराज,चतुर्,४८॥ ॥श्रीजालेश्वर,चतुर् ४८॥ ॥श्रीकृष्णदेव,चतुर् ४८॥ ॥१सथिकन
चतुर् १५५॥ ॥१पार्थिवपूजाया॥ श्रीपशुराम,वास्कं,२३७५॥ ॥श्रीलक्ष्मणरुद्र,२७१२॥ ॥श्रीनन्दी,२३०८॥ ॥श्रीकृष्णदे
व,२३२ता॥ ॥श्रीवंशमणिपाद,३००८॥ ॥श्रीप्राण,उभा,२३७५॥ ॥श्रीरूप ३८३२॥ ॥श्रीशिवामणि,मिश्र,२५५००
॥ ॥श्रीपूर्वदेव,मिश्र,२५५०३॥ ॥श्रीकालरुद्र,रुद्र २३१०॥ ॥श्रीनन्दलालशुक्लार्क २३२०॥ ॥श्रीगणेशरुद्र,२१३३॥

६क

श्रीवत्सयि,२७७१॥ ॥श्रीधनराज,२९०२॥ ॥श्रीभीमसेन,२९०२॥ ॥श्रीराम,२७७८॥ ॥श्रीशंकरदेव,२८१९॥ ॥श्रीसुकु
देव,२३१२॥ ॥श्रीरतिधर,उभा,२३५७॥ ॥श्रीलक्ष्मीनारायण,थ,३२१८॥ ॥पार्थिव,सङ्कल,थिक,३३७३१ कौ२०यार्क॥
२चण्डीपाठयाक,कौ२०॥श्रीदेवीदास,थकुर,४८॥ ॥श्रीनारायण,उभा,४८॥ ॥श्रीगंगाधर,उभा,४८॥ ॥श्रीप्रद्युम्न,उभा
४८॥ ॥श्रीलक्ष्मण,उभा,४८॥ ॥श्रीश्याम,रुद्र,४८॥ ॥श्रीधरणी,४८॥ ॥श्रीनित्यानन्द,४८॥ ॥श्रीलक्ष्मीधर,४८॥ ॥श्रीविष्णु
पति,४८॥ ॥श्रीरामदेव,पाल,४८॥ ॥श्रीवंशदेव,४८॥ ॥श्रीकिलिकपाल,४८॥ ॥श्रीमोतिनाथ,मत्त,४८॥ ॥श्रीरामचन्द्र,गुरु
४८॥ ॥श्रीव्यासदेव,४८॥ ॥श्रीपति,४८॥ ॥श्रीरामेश्वर,४८॥ ॥श्रीवीरेश्वर ४८॥ ॥श्रीरघु,उभा,४८॥ ॥चण्डीसङ्कल,थि
क ९७०॥ ॥१दिग्सजायक,कौ८॥श्रीश्याम,रुद्र,पूर्व,५५२००॥ ॥श्रीरविराज,आग्ने,४८०००॥ ॥श्रीसूर्यनारायण,रुद्र,द
क्षिण ५८०००॥ ॥श्रीमाधवरुद्र,नैर्ऋत्य,१०००००॥ ॥श्रीपीताम्बर,पश्चिम,११००००॥ ॥श्रीबालकृष्णरुद्र,वायव्य,१२७२
००॥ ॥श्रीबुद्धराज,व्याक्क,उत्तर,१०००००॥ ॥श्रीधनराज,व्याक्क,ईशान,२११००॥ ॥दिग्जाप,सथिका,७८११००

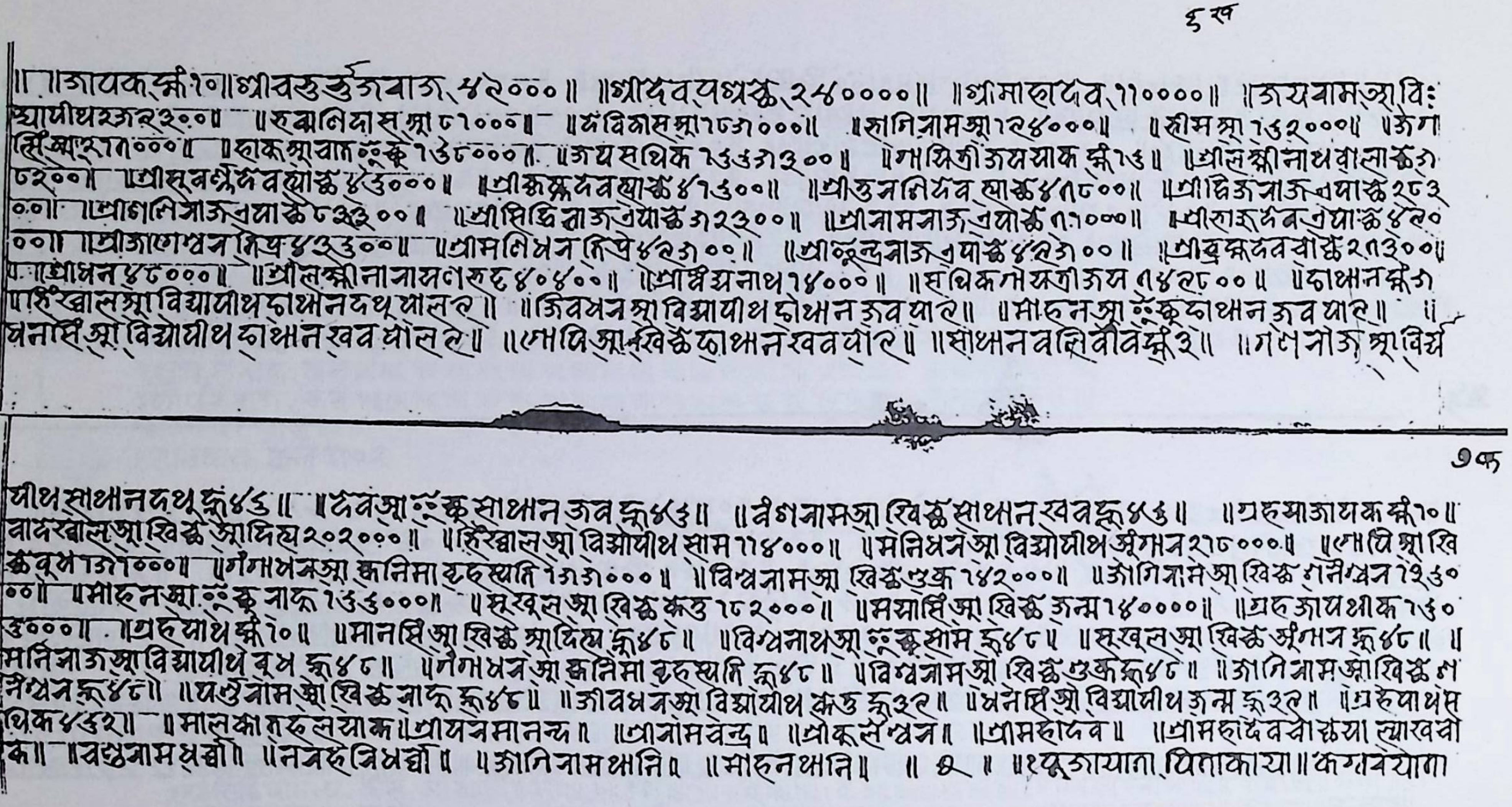

६ख

॥ ॥आयकर्की १०॥श्रीवसुन्धरावाउ ४२०००॥ ॥श्रीदेवपण्ड २४००००॥ ॥श्रीमहादेव ११००००॥ ॥जयरामज्वा वि:
ध्यापीथश्जर२३००॥ ॥हर्षनिदासज्वा ८१०००॥ ॥देविदासज्वा १८६०००॥ ॥हानिरामज्वा १२४०००॥ ॥हीमज्वा १५२०००॥ ॥जेग
सिंज्वा ९०००॥ ॥हाकूज्वावाम स्कृ १५८०००॥ ॥जयसपिक २५५६३००॥ ॥गाणिज्ञीजयसायक र्की १५॥ ॥श्रीलक्ष्मीनाथवालाङ्क ६
८२००॥ ॥श्रीसुवर्णदेववास्त ४५५०००॥ ॥श्रीकृष्णदेववास्त ४१५३००॥ ॥श्रीकुलनिदेव वास्त ४९८००॥ ॥श्रीदिउजाउवास्त २८३
००॥ ॥श्रीगलिराजवास्त ८५५३००॥ ॥श्रीसिद्धिनाराउवास्त ६२३००॥ ॥श्रीनामनाराउवास्त ९१०००॥ ॥श्रीहाडदेववास्त ४२०
००॥ ॥श्रीजगेश्वर मिश्र ४५५००॥ ॥श्रीमनिधन मिश्र ४२६००॥ ॥श्रीजुन्द्रनाउवास्त ४२६००॥ ॥श्रीब्रह्मदेववास्त २९३००॥
॥श्रीधन ४८०००॥ ॥श्रीलक्ष्मीनारायण रुद्र ४०४००॥ ॥श्रीविश्वनाथ १४०००॥ ॥हपिकगोयतोउय ९४२८००॥ ॥हाथान र्की ६
पाहिंखालज्वा वियापीथ हाथान दथु पालर॥ ॥जिवधनज्वा वियापीथ होथान जव पाल॥ ॥माहनज्वा स्कृ हाथान जव पाल॥ ॥
धनसिंज्वा वियापीथ हाथान खव पोलर॥ ॥भोपिज्वा खिङ्क हाथान खव पाल॥ ॥साथान वलि वीवर्की ३॥ ॥गणनाउज्वा विर्य

७क

पीथ साथान दथु क्रु ४५॥ ॥देवज्वा स्कृ साथान जव क्रु ४५॥ ॥वैगनामज्वा खिङ्क साथान खव क्रु ४५॥ ॥ग्रहस्माजायक र्की १०॥
वादखालज्वा खिङ्क आदित्य २०२०००॥ ॥हिरखालज्वा वियापीथ साम ११४०००॥ ॥मनिधनज्वा वियापीथ अंगान २१८०००॥ ॥भोपिज्वा खि
ङ्क बुध ६०००॥ ॥गंगाधनज्वा ऋतिमा बृहस्पति १६६०००॥ ॥विश्वनामज्वा खिङ्क शुक्र १४२०००॥ ॥जागिनामज्वा खिङ्क शनैश्चर १२५०
००॥ ॥माहनज्वा स्कृ राहु १५५०००॥ ॥सूर्यखलज्वा खिङ्क केतु १८२०००॥ ॥मयासिंज्वा खिङ्क जन्म १४००००॥ ॥ग्रहजापथीक १५०
५०००॥ ॥ग्रहयाथ र्की १०॥ ॥मानसिंज्वा खिङ्क आदित्य क्रु ४८॥ ॥विश्वनाथज्वा स्कृ साम क्रु ४८॥ ॥सूर्यखलज्वा खिङ्क अंगान क्रु ४८॥ ॥
मनिनाउज्वा वियापीथ बुध क्रु ४८॥ ॥गंगाधनज्वा ऋतिमा बृहस्पति क्रु ४८॥ ॥विश्वनामज्वा खिङ्क शुक्र क्रु ४८॥ ॥जागिनामज्वा खिङ्क श
नैश्चर क्रु ४८॥ ॥पशुनामज्वा खिङ्क राहु क्रु ४८॥ ॥जीवधनज्वा वियापीथ केतु क्रु ३२॥ ॥धनसिंज्वा वियापीथ जन्म क्रु ३२॥ ॥ग्रहयाथस
पिक ४५३२॥ ॥मालकामहलयाक॥श्रीयज्ञमानन्द॥ ॥श्रीरामचन्द्र॥ ॥श्रीकूर्मेश्वर॥ ॥श्रीमहादेव॥ ॥श्रीमहादेववोच्छया त्याखवो
क॥ ॥वज्रनामघर्गो॥ ॥नरहरिमिश्रगो॥ ॥जागिनामथानि॥ ॥माहनथानि॥ ॥ ७ ॥ ॥१पूजायाता पिताकाया॥कगवयाता

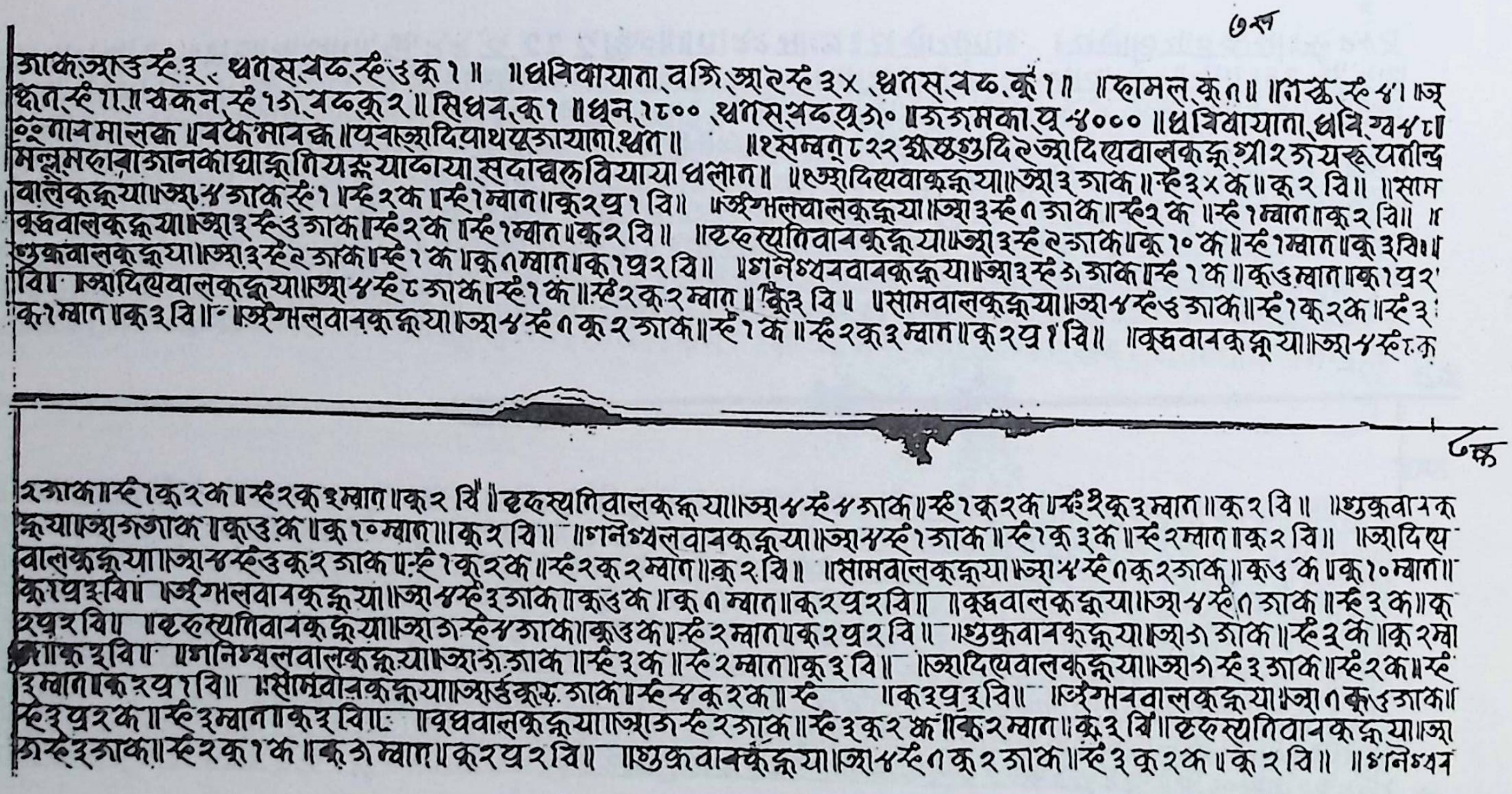

७ख

आक.आउ स्हे ३. धातस.वढ.स्हे ३ कू १॥ ॥धविकायाता.वगि.आ९स्हे ३x.धातस.वढ.कू १॥ ॥हामल.कू १॥ ॥गठ्ठ.स्हे ४।॥ज्र
धात.स्हे १।.॥चकन.स्हे १३.वढकू २॥ सिधव.कू १ ॥धून.१८०० .धातस.वढपू ३० ॥ञजमका.पू ४००० ॥धविवायाता.धवि.ग्व ४८॥
०ं गाय मासक ॥वर्के मावक ॥पूवाआदिपाथपूजायाता.थात ॥ ॥१सम्वत् ८२२ श्रावणशुदि ९ आदित्यवालकक्रू ग्री २ जयरूपतीन्द्र
मल्लमहाराजानकाघाक्रूतियक्रूयाप्गाया.सदाचलवियाया धलात॥ ॥आदित्यवाकक्रूया॥आ ३ जाक॥स्हे ३x के॥कू २ वि॥ ॥साम
वालकक्रूया॥आ ४ जाक स्हे १॥स्हे २ क॥स्हे १ म्वात॥कू २ प्र १ वि॥ ॥अंगलवालकक्रूया॥आ ३ स्हे १ जाक॥स्हे २ क॥स्हे १ म्वात॥कू २ वि॥ ॥
बुद्धवालकक्रूया॥आ २ स्हे ३ जाक॥स्हे २ क॥स्हे १ म्वात॥कू २ वि॥ ॥वृहस्पतिवावकक्रूया॥आ ३ स्हे २ जाक॥कू १० क॥स्हे १ म्वात॥कू ३ वि॥
शुक्रवालकक्रूया॥आ ३ स्हे २ जाक॥स्हे १ क॥कू १ म्वात॥कू १ प्र २ वि॥ ॥शनैश्चरवावकक्रूया॥आ ३ स्हे ३ जाक॥स्हे १ क॥कू ३ म्वात॥कू १ प्र २
वि॥ ॥आदित्यवालकक्रूया॥आ ४ स्हे ८ जाक॥स्हे १ क॥स्हे २ कू २ म्वात॥कू २ वि॥ ॥सामवालकक्रूया॥आ ४ स्हे ३ जाक॥स्हे १ कू २ क॥स्हे ३
कू १ म्वात॥कू ३ वि॥ ॥अंगलवावकक्रूया॥आ ४ स्हे १ कू २ जाक॥स्हे १ क॥स्हे २ कू ३ म्वात॥कू २ प्र १ वि॥ ॥बुद्धवावकक्रूया॥आ ४ स्हे १ कू

८क

२ जाक॥स्हे १ कू २ क॥स्हे २ कू ३ म्वात॥कू २ वि॥ ॥वृहस्पतिवालकक्रूया॥आ ४ स्हे ४ जाक॥स्हे १ कू २ क॥स्हे २ कू ३ म्वात॥कू २ वि॥ ॥शुक्रवावक
क्रूया॥आ ३ जाक॥कू ३ क॥कू १० म्वात॥कू २ वि॥ ॥शनैश्चरलवावकक्रूया॥आ ४ स्हे १ जाक॥स्हे १ कू ३ क॥स्हे २ म्वात॥कू २ वि॥ ॥आदित्य
वालकक्रूया॥आ ४ स्हे ३ कू २ जाक॥स्हे १ कू २ क॥स्हे २ कू २ म्वात॥कू २ वि॥ ॥सामवालकक्रूया॥आ ४ स्हे १ कू २ जाक॥कू ३ क॥कू १० म्वात॥
कू १ प्र ३ वि॥ ॥अंगलवावकक्रूया॥आ ४ स्हे ३ जाक॥कू ३ क॥कू १ म्वात॥कू २ प्र २ वि॥ ॥बुद्धवालकक्रूया॥आ ४ स्हे १ जाक॥स्हे ३ क॥कू
२ प्र २ वि॥ ॥वृहस्पतिवावकक्रूया॥आ ३ स्हे ४ जाक॥कू ३ क॥स्हे २ म्वात॥कू २ प्र २ वि॥ ॥शुक्रवावकक्रूया॥आ ३ जाक॥स्हे ३ क॥कू २ म्वा
त॥कू ३ वि॥ ॥शनिश्चलवालकक्रूया॥आ ३ जाक॥स्हे ३ क॥स्हे २ म्वात॥कू ३ वि॥ ॥आदित्यवालकक्रूया॥आ १ स्हे ३ जाक॥स्हे २ क॥स्हे
३ म्वात॥कू २ प्र १ वि॥ ॥सामवावकक्रूया॥आ ३ कू ४ जाक॥स्हे ४ कू २ क॥स्हे ॥कू ३ प्र ३ वि॥ ॥अंगमवालकक्रूया॥आ १ कू ३ जाक॥
स्हे ३ प्र २ क॥स्हे ३ म्वात॥कू ३ वि॥ ॥बुधवालकक्रूया॥आ ३ स्हे २ जाक॥स्हे ३ कू २ क॥कू २ म्वात॥कू ३ वि॥वृहस्पतिवावकक्रूया॥आ
३ स्हे ३ जाक॥स्हे २ कू १ क॥कू ३ म्वात॥कू २ प्र २ वि॥ ॥शुक्रवावकक्रूया॥आ ४ स्हे १ कू २ जाक॥स्हे ३ कू २ क॥कू २ वि॥ ॥शनैश्चर

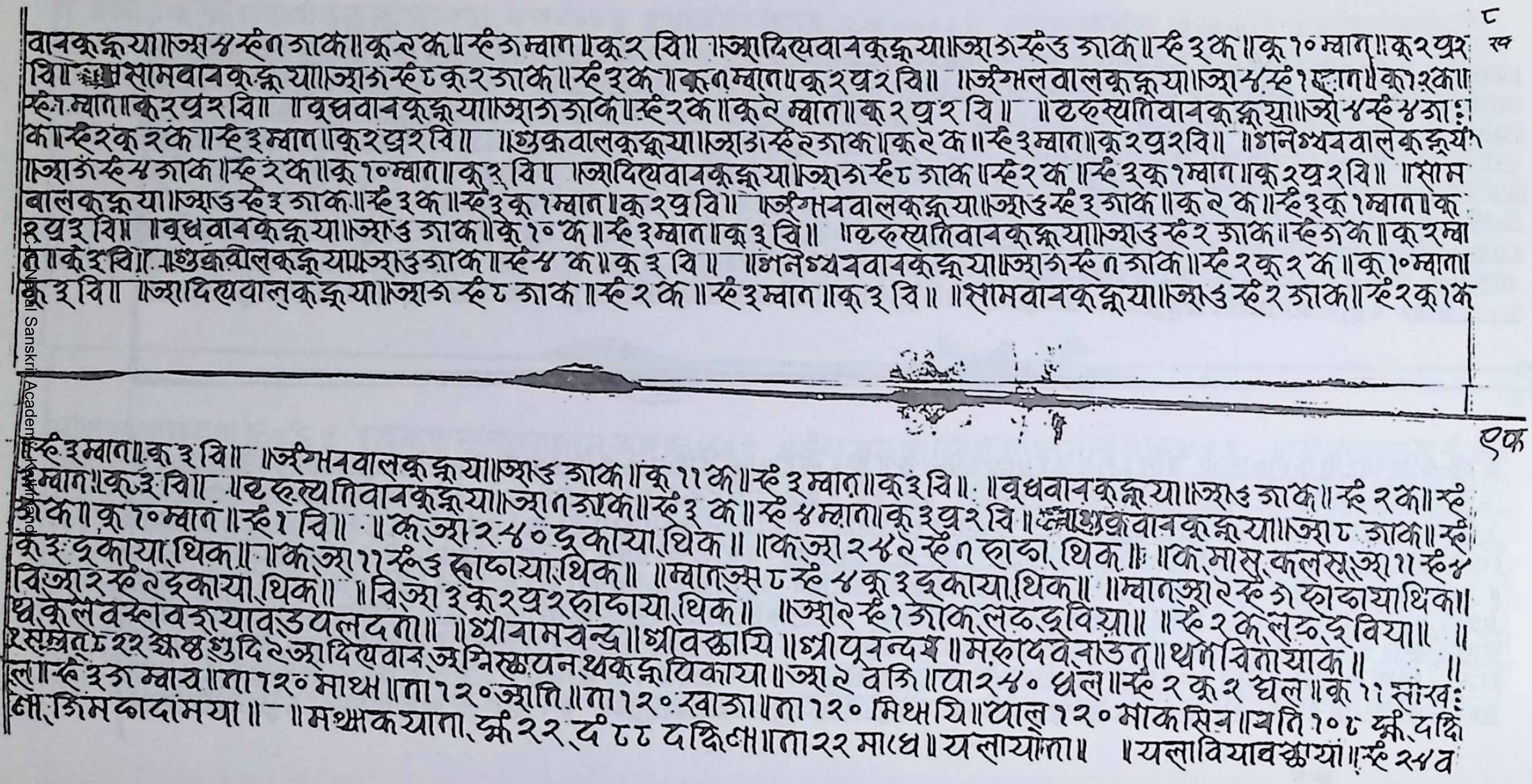

८ ख

वारकूक्रया॥आ४स्हेग जाक॥कू२क॥स्हेउम्वान॥कू२ वि॥ ॥आदित्यवारकूक्रया॥आउस्हेउ जाक॥स्हे३क॥कू१०म्वान॥कू२प्र
वि॥ सोमवारकूक्रया॥आउस्हे८कू२ जाक॥स्हे३क॥कूग म्वान॥कू२प्र२ वि॥ ॥अंगलवालकूक्रया॥आ४स्हे१म्वान॥कू१क॥
स्हे१ म्वान॥कू२प्र२ वि॥ ॥बुधवारकूक्रया॥आउ जाक॥स्हे२क॥कू२ म्वान॥कू२ प्र२ वि॥ ॥बृहस्पतिवारकूक्रया॥आ४स्हे४जा:
क॥स्हे२कू२क॥स्हे३म्वान॥कू२प्र२वि॥ ॥शुक्रवालकूक्रया॥आउस्हे२जाक॥कू२क॥स्हे३म्वान॥कू२प्र२वि॥ ॥शनैश्चरवालकूक्रय
॥आउस्हे४ जाक॥स्हे२क॥कू१०म्वान॥कू२ वि॥ ॥आदित्यवारकूक्रया॥आउस्हे८ जाक॥स्हे२क॥स्हे३कू१म्वान॥कू२प्र२वि॥ ॥सोम
वालकूक्रया॥आउस्हे३ जाक॥स्हे३क॥स्हे३कू१म्वान॥कू२प्र वि॥ ॥अंगमवालकूक्रया॥आउस्हे३ जाक॥कू२ क॥स्हे३कू१म्वान॥कू
२प्र३ वि॥ ॥बुधवारकूक्रया॥आउ जाक॥कू१० क॥स्हे३म्वान॥कू३ वि॥ ॥बृहस्पतिवारकूक्रया॥आउस्हे२ जाक॥स्हेग क॥कू२म्वा
न॥कू३ वि॥ ॥शुक्रवालकूक्रया॥आउ जाक॥स्हे४ क॥कू३ वि॥ ॥शनैश्चरवारकूक्रया॥आउस्हेग जाक॥स्हे२कू२ क॥कू१०म्वान॥
कू३ वि॥ ॥आदित्यवालकूक्रया॥आउ स्हे८ जाक॥स्हे२ क॥स्हे३म्वान॥कू३ वि॥ ॥सोमवारकूक्रया॥आउ स्हे२ जाक॥स्हे२कू१क

एक

स्हे३म्वान॥कू३ वि॥ ॥अंगमवालकूक्रया॥आउ जाक॥कू११क॥स्हे३म्वान॥कू३ वि॥ ॥बुधवारकूक्रया॥आउ जाक॥स्हे२क॥स्हे
म्वान॥कू३ वि॥ ॥बृहस्पतिवारकूक्रया॥आग जाक॥स्हे३ क॥स्हे४म्वान॥कू३प्र२ वि॥ [illegible]वारकूक्रया॥आ८ जाक॥स्हे
जाक॥कू१०म्वान॥स्हे१ वि॥ ॥कूआ२५० दूकाया थिक॥ ॥कूआ२५२स्हेग हाका थिक॥ ॥क मासु कलसूआ११स्हे४
कू३ दूकाया थिक॥ ॥कूआ११स्हेउ हाकाया थिक॥ ॥म्वानआ८स्हे४कू३ दूकाया थिक॥ ॥म्वानआ२स्हेग हाकाया थिक॥
विआ२स्हे२ दूकाया थिक॥ ॥विआ३कू२प्र२ हाकाया थिक॥ ॥आ२स्हे१ जाक लड दूविया॥ ॥स्हे२क लड दूविया॥ ॥
धकुलवस्त्रावरयावडपलदन॥ ॥श्रीरामचन्द्र॥श्रीवरूणयि॥श्रीपूरन्दर॥महादेवराउत॥थवचितायाक॥ ॥
रसम्वत ८२२ कृष्ण शुदि २ आदित्यवार अग्निस्थापन थकूक्रयिकाया॥आ२ वजि॥पा२५० घल॥स्हे२कू२ घल॥कू११ ताख:
ला॥स्हे३ग म्वाच॥ता१२० माथ॥ता१२० आति॥ता१२० खाजा॥ता१२० मिथयि॥पाल १२० माकसिन॥यति१०८ कृ दक्षि
णा जिमदादामया॥ ॥मथ्याकयाता कृ२२ दं ८८ दक्षिणा॥ता२२ माधे॥यलायाता॥ ॥यलावियावक्वाया॥स्हे२५व

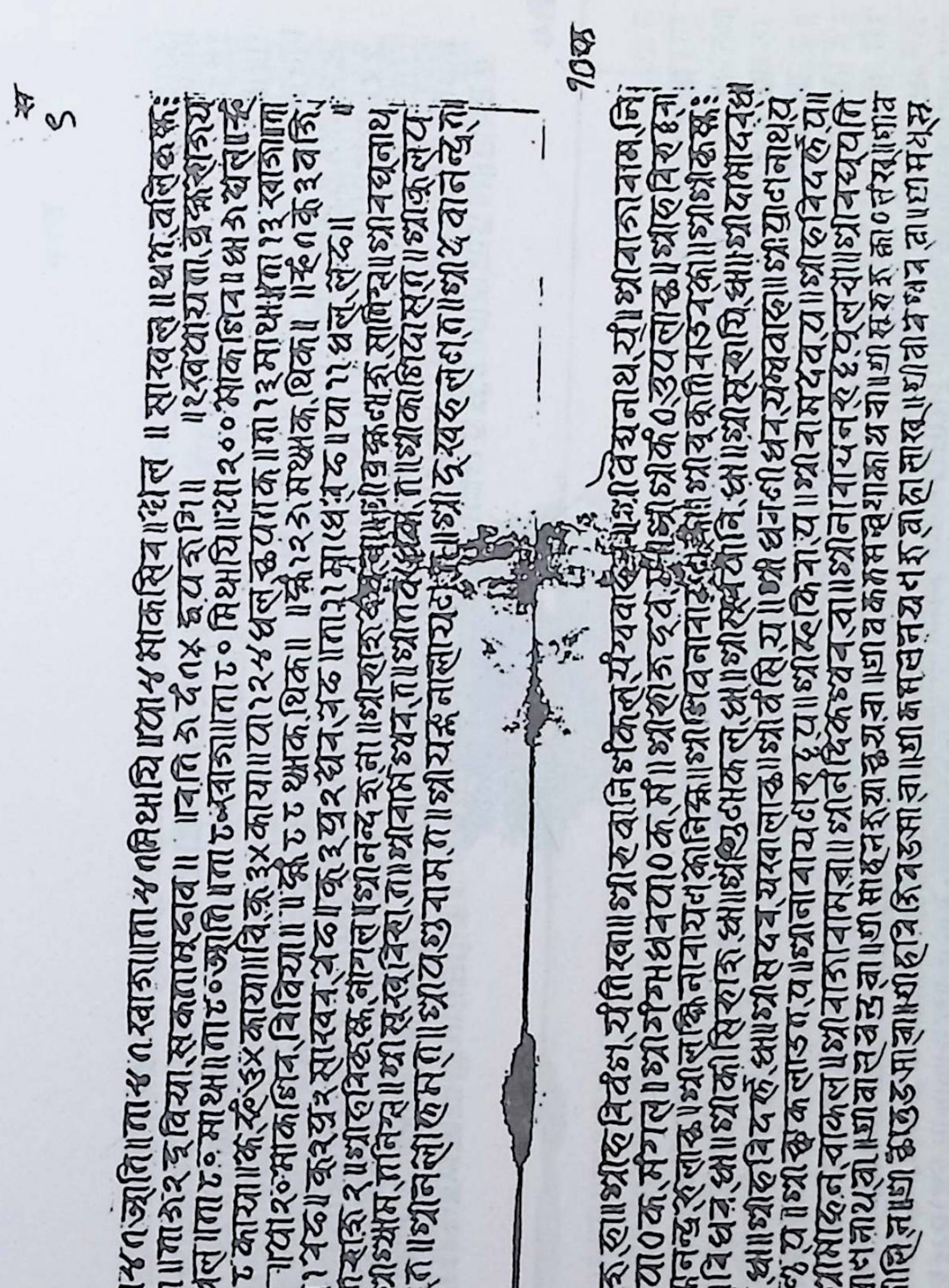

१० ख

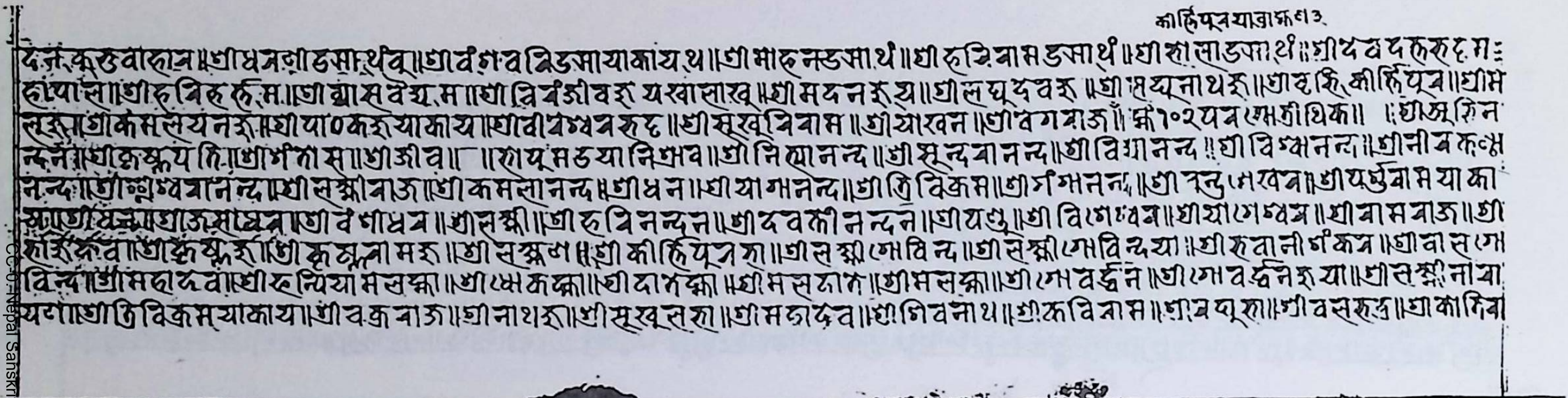

कीर्त्तिपूरयात्राकृ ।३

दत्त ऋतुवाहाव ॥श्री धनशाङसाथवू॥श्री वंगव विङसायाकाय थ॥श्री माहनङसाथं॥श्री हरिरामङसाथं॥श्री शासाङसाथं॥श्री दवदत्तरुद्र मः
हाप्याल॥श्री हरिसिंह हं.म.॥श्री व्यास वैद्य.म॥श्री त्रिवंजीवरु यखासाखू॥श्री मदनरुद्र॥श्री लघूदवरु॥श्री रघुनाथरु॥श्री हरि, कीर्त्तिपूर॥श्री म
लरु॥श्री कमलयनरु॥श्री पा०करु याकाय॥श्री वीवश्वररुद्र॥श्री सूखविराम॥श्री आखन॥श्री वगराज॥ रू १०२ यत्र स्मश्री थिक॥ ॥श्री सूरिन
न्दन॥श्री कृष्णयति॥श्री गंगासा॥श्री जीव॥ ॥श्री पूमङयानिश्रव॥श्री नित्यानन्द॥श्री सून्दवानन्द॥श्री विद्यानन्द॥श्री विश्वानन्द॥श्री नीवकन्ध
नन्द॥श्री श्रुश्वयानन्द॥श्री लक्ष्मीराज॥श्री कमलानन्द॥श्री धन॥श्री यागानन्द॥श्री त्रिविक्रम॥श्री गंगानन्द॥श्री रत्नुशखर॥श्री पर्शुराम याका
श॥श्री यत्न आग्राज स्पष्ट॥श्री वंशाधर॥श्री लक्ष्मी॥श्री हरिनन्दन॥श्री दवकीनन्दन॥श्री यदु॥श्री विश्वेश्वर॥श्री योगेश्वर॥श्री रामराज॥श्री
हरिहरवा॥श्री कृष्णह॥श्री कृष्णरामरु॥श्री लक्ष्मण॥श्री कीर्त्तिपूरशा॥श्री लक्ष्मीगोविन्द॥श्री लक्ष्मीगोविन्दया॥श्री हवानीशंकर॥श्री वासगो
विन्द॥श्री महादव॥श्री हरिप्रिया मलक्ष्मा॥श्री प्रमकल्ला॥श्री दामकल्ला॥श्री मसशक॥श्री मलक्ष्मा॥श्री गोवर्द्धन॥श्री गोवर्द्धनरु या॥श्री लक्ष्मीनारा
यण॥श्री त्रिविक्रम याकाय॥श्री वक्रराज॥श्री नाथरु॥श्री सूखसरा॥श्री महादव॥श्री शिवनाथ॥श्री कविराम॥श्री यदुरा॥श्री वसरुद्र॥श्री कामिवा

११ क

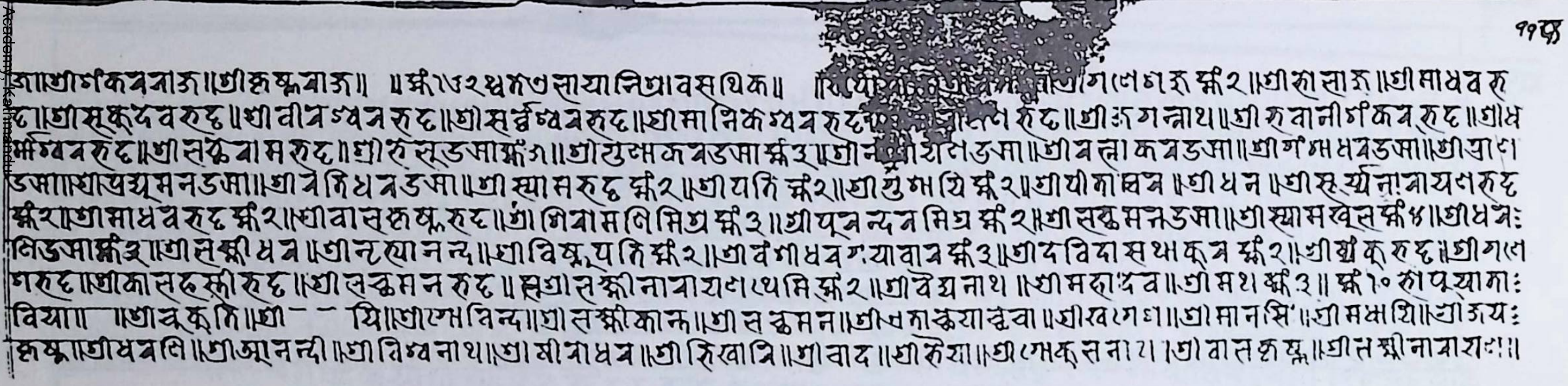

ज॥श्री गंकवराज॥श्री कृष्णराज॥ ॥रू १०२ श्वमत्त स्नाया निश्राव स्थिक॥ ॥[illegible] गलनरु रू २॥श्री हासारु॥श्री माधवरु
द॥श्री सुकृदवरुद्र॥श्री वीरश्वररुद्र॥श्री सर्व्वश्वररुद्र॥श्री मानिकश्वररुद्र [illegible] रुद्र॥श्री जगन्नाथ॥श्री हवानीशंकररुद्र॥श्री ध
र्म्मश्वररुद्र॥श्री लक्ष्मीरामरुद्र॥श्री रुसूडसा रू ३॥श्री गुभाकरवडसा रू ३॥श्री न[illegible]यलडसा॥श्री वल्लाकवडसा॥श्री गंभीरवडसा॥श्री प्राण
डसा॥श्री प्रद्युम्नडसा॥श्री वैमिधरडसा॥श्री स्यामरुद्र रू २॥श्री यति रू २॥श्री गुभयि रू २॥श्री पीताम्बर॥श्री धन॥श्री सूर्य्यनारायणरुद्र
रू २॥श्री माधवरुद्र रू २॥श्री वासकृष्णरुद्र॥श्री शिवराम निमित्र रू ३॥श्री पूरन्दर मित्र रू २॥श्री लक्ष्मणडसा॥श्री स्यामखेल रू ४॥श्री धनः
निङसा रू ३॥श्री लक्ष्मीधर॥श्री नत्यानन्द॥श्री विष्णुपति रू २॥श्री वंशाधरयावार रू ३॥श्री दविदास थाकूर रू २॥श्री स्यौकूरुद्र॥श्री गल
गरुद्र॥श्री कासहलक्ष्मीरुद्र॥श्री लक्ष्मणरुद्र॥ ॥श्री लक्ष्मीनारायणप्रथमि रू २॥श्री वैद्यनाथ॥श्री महादव॥श्री मथ रू ३॥ रू १० हापुयाता:
विया॥ ॥श्री ऋकृति॥श्री — — यि॥श्री गोविन्द॥श्री लक्ष्मीकान्त॥श्री लक्ष्मण॥श्री धनाकृयाकृवा॥श्री खगदा॥श्री मानसिं॥श्री मधयि॥श्री जय:
कृष्ण॥श्री धवलि॥श्री आनन्दी॥श्री विश्वनाथ॥श्री मीनाधर॥श्री शिखामि॥श्री वाद॥श्री कोया॥श्री गोकूलनाथ॥श्री वासकृष्ण॥श्री लक्ष्मीनारायण:॥

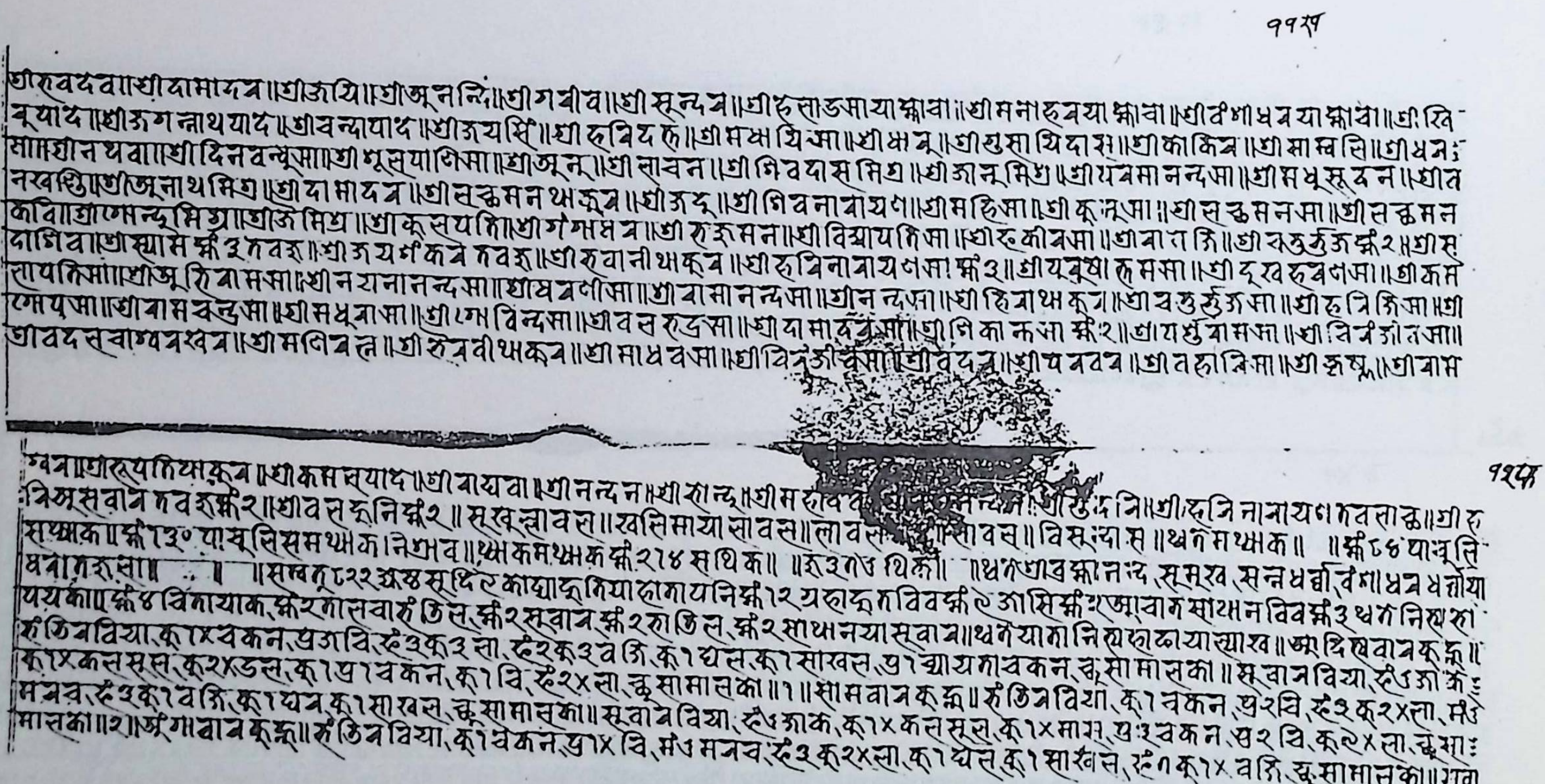

११५

श्रीहरवदवाश्रीदामादव॥श्रीजयि॥श्रीजूनन्दि॥श्रीगवीव॥श्रीसुन्दव॥श्रीहसाडमायाक्ष्मावा॥श्रीमनाहवयाक्ष्मावा॥श्रीवंशाधवयाक्ष्मावा॥श्रीरवि-
नूयाद॥श्रीजगन्नाथयाद॥श्रीवन्दायाद॥श्रीजयसिं॥श्रीहविदरु॥श्रीमध्यथिमा॥श्रीधानू॥श्रीगुसाथिदास॥श्रीकाकिव॥श्रीसामखसि॥श्रीधनः
सा॥श्रीनयवा॥श्रीदिनवन्धूसा॥श्रीशूरयाशिमा॥श्रीजूनू॥श्रीलावन॥श्रीशिवदासमिश्र॥श्रीज्ञानूमिश्र॥श्रीयवमानन्दमा॥श्रीमधूसूदन॥श्रीन
नरवस्थि॥श्रीजूनाथमिश्र॥श्रीदामादव॥श्रीवक्कमनथकूव॥श्रीजदू॥श्रीशिवनारायण॥श्रीमहिमा॥श्रीकूनूमा॥श्रीसक्कमनमा॥श्रीसक्कमन
का॥श्रीगमन्दूमिश्र॥श्रीजेमिश्र॥श्रीकूसयमि॥श्रीगमसव॥श्रीहरूमन॥श्रीविश्वायमिमा॥श्रीहकीवमा॥श्रीवानजि॥श्रीकजुजुजक्ष्मे२॥श्रीस
दामिवा॥श्रीश्यामसक्ष्मे३नवरु॥श्रीजयर्शकवेनवरु॥श्रीहवानीथकूव॥श्रीहविनारायणमा क्ष्मे३॥श्रीयवुषाहमसा॥श्रीदूरवहवनमा॥श्रीकम
रायनिमा॥श्रीजूशिवासमा॥श्रीनयनानन्दसा॥श्रीघवनीमा॥श्रीवासानन्दमा॥श्रीनन्दमा॥श्रीहिराथकूव॥श्रीवजुर्जुजमा॥श्रीहत्रिजिमा॥श्री
गमपमा॥श्रीवामवन्तुमा॥श्रीमधूवामा॥श्रीगमविन्दसा॥श्रीवसहद्रसा॥श्रीयामादेवूमा॥श्रीशिकाकमा क्ष्मे२॥श्रीयशुवामसा॥श्रीविनंजोनमा॥
श्रीवदसवाम्यवरवव॥श्रीमनिवत्त॥श्रीहेववीथकूव॥श्रीमाधवमा॥श्रीविनुजीवूमा॥श्रीवंदव॥श्रीपवदव॥श्रीवहाकिमा॥श्रीकृष्ण॥श्रीवाम

१२५

स्वव॥श्रीरूपनियाकूव॥श्रीकमलयाद॥श्रीवायवा॥श्रीनन्दन॥श्रीहान्द॥श्रीमहाव [illegible] न्यम॥श्रीखुदनि॥श्रीहजिनानारायणनवलाक्ष॥श्रीह
त्रिभसवाव नवरुक्ष्मे२॥श्रीवसकूनिक्ष्मे२॥सखल्लावस॥खसिमाया सावस॥लावस [illegible] सावस॥विसंदास॥थनमथ्यक॥ ॥क्ष्मे८४ पानूलि
सथ्यक॥क्ष्मे१३० पासूलिसमथ्यक।निभव॥थ्यकमथ्यक क्ष्मे२१४ सथिक॥ ॥रू३०७ थिका॥ ॥थनथावक्ष्मानन्द, सुसख, सन्नधर्वा, वंशाधव धन्नोया
यवानरुसा॥ । ॥सम्वत् ८२२ अस्व सुधि ८ काद्याद्गनियाहामायनिक्ष्मे१२ यहाद्गनविवक्ष्मे९ आसिक्ष्मे२ आवाग साथनविवक्ष्मे३ थनं निस्रहा
पयका॥क्ष्मे४ विनायाक, क्ष्मे२ नासवारहंजिस, क्ष्मे२ सवाव क्ष्मे२ हाजिल, क्ष्मे२ साथनया सवाव॥थनेयामानिस्रहादयाख्यारव॥अदि खवावकूकू॥
हंजिवविया, कू१x वकन, प्र३ वि, रु३ कू३ ला, रु२ कू३ वजि, कू१ घल, कू१ सारवस, प्र१ च्यायमावकन, चू सामासका॥सवावविया, रु४ जा के:
कू१x कलसूस, कू२x डल, कू१ प्र१ वकन, कू१ वि, रु२x ला, चू सामासका॥१॥सामवावकूकू॥ हंजिवविया, कू१ वकन, प्र२ वि, रु२ कू२x ला, मउ
मनव, रु३ कू१ वजि, कू१ घव, कू१ सारवस, चू सामासका॥ सवावविया, रु४ जाक, कू१x कलसूस, कू१x मास, प्र३ वकन, प्र२ वि, कू९x ला, चू सा:
मासका॥२॥ अगवावकूकू॥ हंजिवविया, कू१ वकन, प्र१x वि, मउ मनव, रु३ कू२x ला, कू१ घल, कू१ सारवस, रु० कू१x वजि, चू सामासका॥ खवा

१२ख

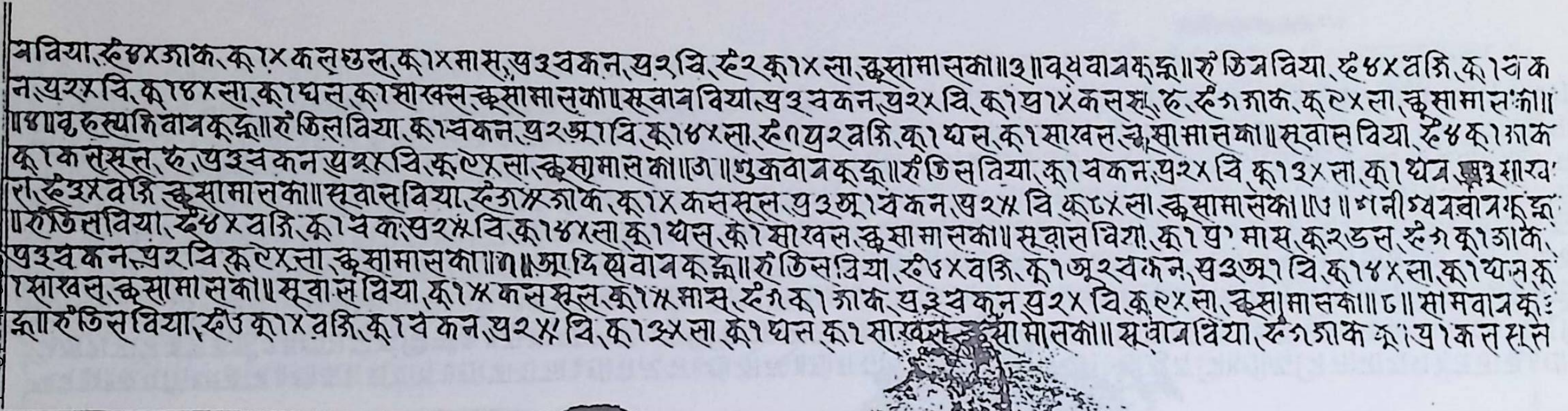

वविया, रू४×आक, कू१×कलशुल, कू१×मास, प्र३वकन, प्र२वि, रू२कू१×सा, कूसामासका॥३॥बुधवारकूक्ष्मा॥रं तिलविया, रू४×वजि, कू१वक
न, प्र२×वि, कू१४×सा, कू१घल, कू१साखल, कूसामासका॥सूवासविया, प्र३वकन, प्र२×वि, कू१प्र१×कलसू, रू, रू२आक, कू२×सा, कूसामासका॥
॥४॥बृहस्पतिवारकूक्ष्मा॥रं तिलविया, कू१वकन, प्र२अ१वि, कू१४×सा, रू१प्र२वजि, कू१घल, कू१साखल, कूसामासका॥सूवासविया, रू४कू१आक
कू१कलसूल, रू, प्र३वकन, प्र२×वि, कू२×सा, कूसामासका॥५॥शुक्रवारकूक्ष्मा॥रं तिलविया, कू१वकन, प्र२×वि, कू१३×सा, कू१घल, कू१साख
ल, रू३×वजि, कूसामासका॥सूवासविया, रू३॥×आक, कू१×कलसूल, प्र३अ१वकन, प्र२॥वि, कू८×सा, कूसामासका॥६॥शनीश्चरवारकूक्ष्मा
॥रं तिलविया, रू४×वजि, कू१वकन, प्र२॥वि, कू१४×सा, कू१घल, कू१साखल, कूसामासका॥सूवासविया, कू१प्र१मास, कू२डस, रू२कू१आक,
प्र३वकन, प्र२वि, कू२×सा, कूसामासका॥७॥आदित्यवारकूक्ष्मा॥रं तिलविया, रू३×वजि, कू१अ२वकन, प्र३अ१वि, कू१४×सा, कू१घल, कू
१साखल, कूसामासका॥सूवासविया, कू१॥कलसूल, कू१॥मास, रू२कू१आक, प्र३वकन, प्र२×वि, कू२×सा, कूसामासका॥८॥सोमवारकू:
क्ष्मा॥रं तिलविया, रू३कू१×वजि, कू१वकन, प्र२×वि, कू१३×सा, कू१घल, कू१साखल, कूसामासका॥सूवासविया, रू२आक, कू१प्र१कलसूल

१३क

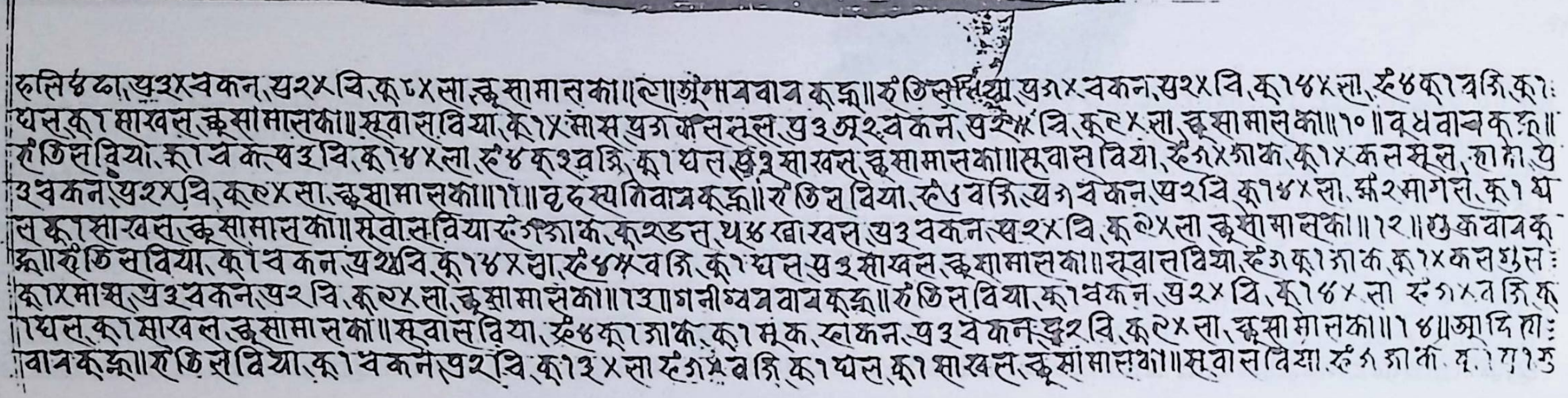

रुलिबुखा, प्र३×वकन, प्र२×वि, कू८×सा, कूसामासका॥९॥अंगारवारकूक्ष्मा॥रं तिलविया, प्र३×वकन, प्र२×वि, कू१४×सा, रू४कू१वजि, कू१:
घल, कू१साखल, कूसामासका॥सूवासविया, कू१×मास, प्र३कलसूल, प्र३अ२वकन, प्र२॥वि, कू२×सा, कूसामासका॥१०॥बुधवारकूक्ष्मा॥
रं तिलविया, कू१वकन, प्र३वि, कू१४×सा, रू४कू३वजि, कू१घल, प्र३साखल, कूसामासका॥सूवासविया, रू२×आक, कू१×कलसूल, [illegible] प्र
३वकन, प्र२×वि, कू२×सा, कूसामासका॥११॥बृहस्पतिवारकूक्ष्मा॥रं तिलविया, रू३वजि, प्र२वकन, प्र२वि, कू१४×सा, रू२सागरा, कू१घ
ल, कू१साखल, कूसामासका॥सूवासविया, रू२आक, कू२डस, प्र४खारखल, प्र३वकन, प्र२×वि, कू२×सा, कूसामासका॥१२॥शुक्रवारकू
क्ष्मा॥रं तिलविया, कू१वकन, प्र४वि, कू१४×सा, रू४॥वजि, कू१घल, प्र३साखल, कूसामासका॥सूवासविया, रू३कू१आक, कू१×कलशुल:
कू१×मास, प्र३वकन, प्र२वि, कू२×सा, कूसामासका॥१३॥शनीश्चरवारकूक्ष्मा॥रं तिलविया, कू१वकन, प्र२×वि, कू१४×सा, रू२×वजि, कू
१घल, कू१साखल, कूसामासका॥सूवासविया, रू४कू१आक, कू१मूक, खाकन, प्र३वकन, प्र२वि, कू२×सा, कूसामासका॥१४॥आदित्य:
वारकूक्ष्मा॥रं तिलविया, कू१वकन, प्र२वि, कू१३×सा, रू२॥वजि, कू१घल, कू१साखल, कूसामासका॥सूवासविया, रू२आक, कू१प्र१शु

१२ ख

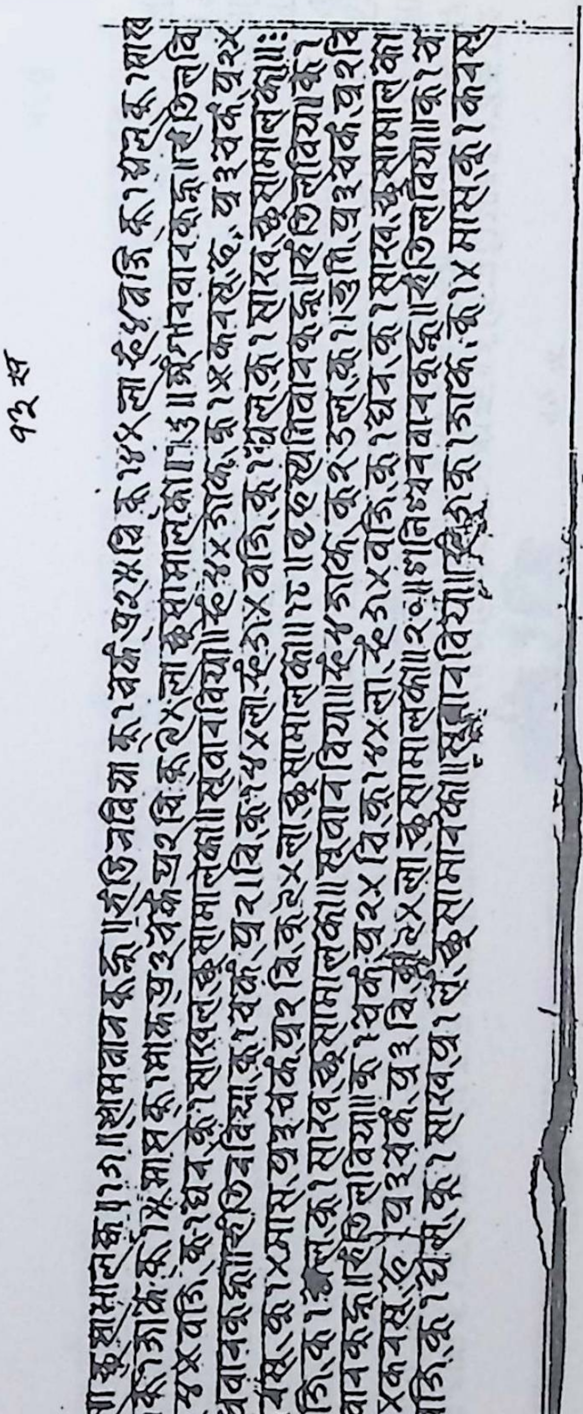

१४ ख

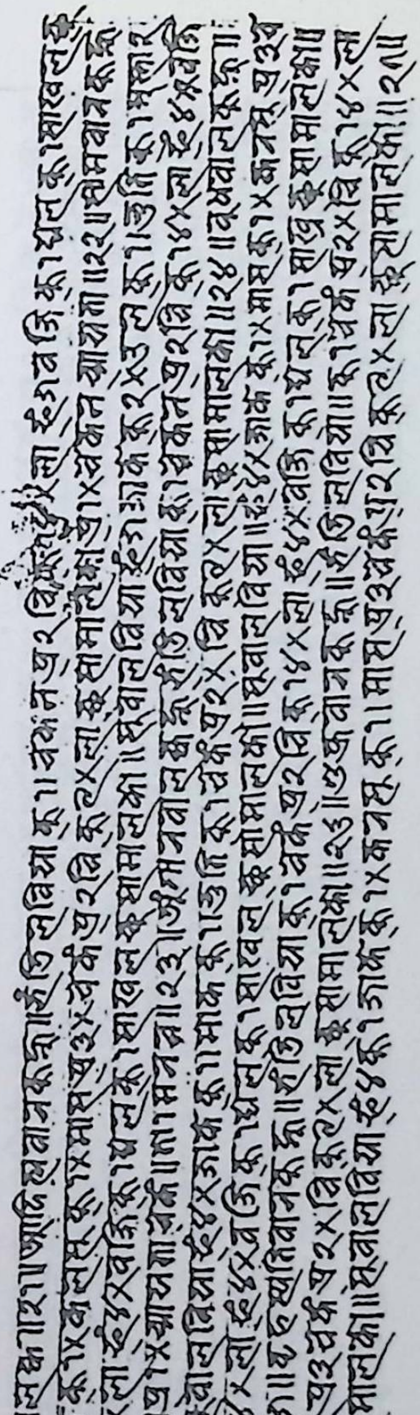

१४ ख

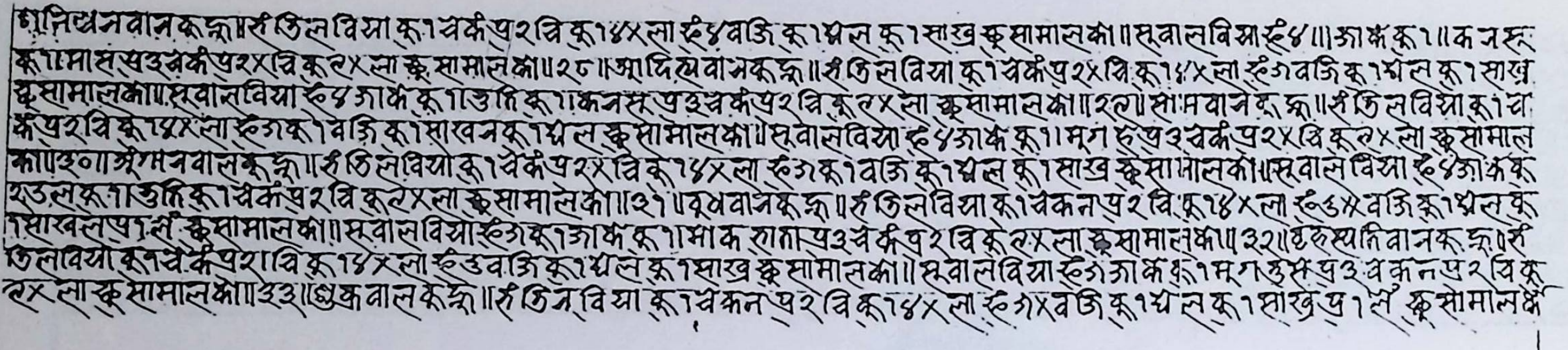

१५ क

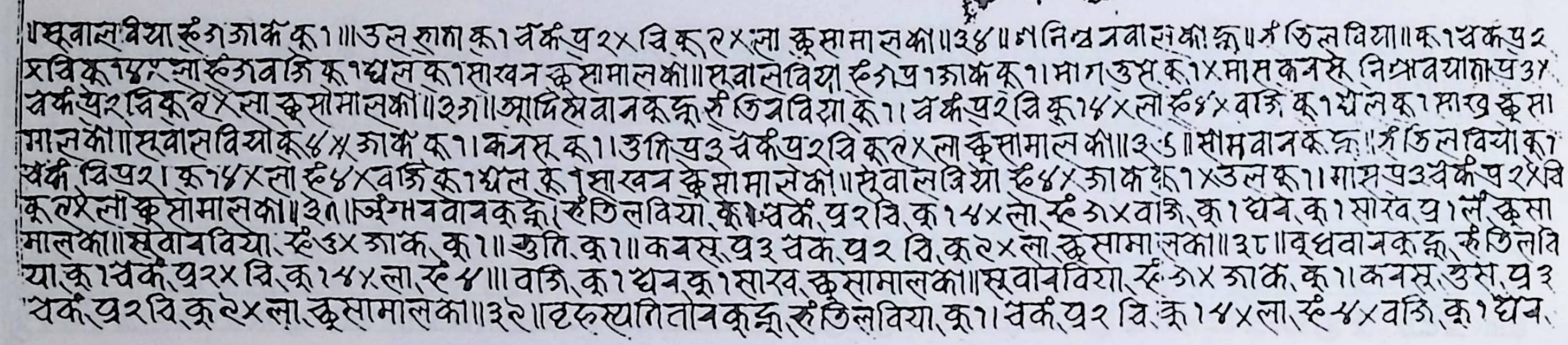

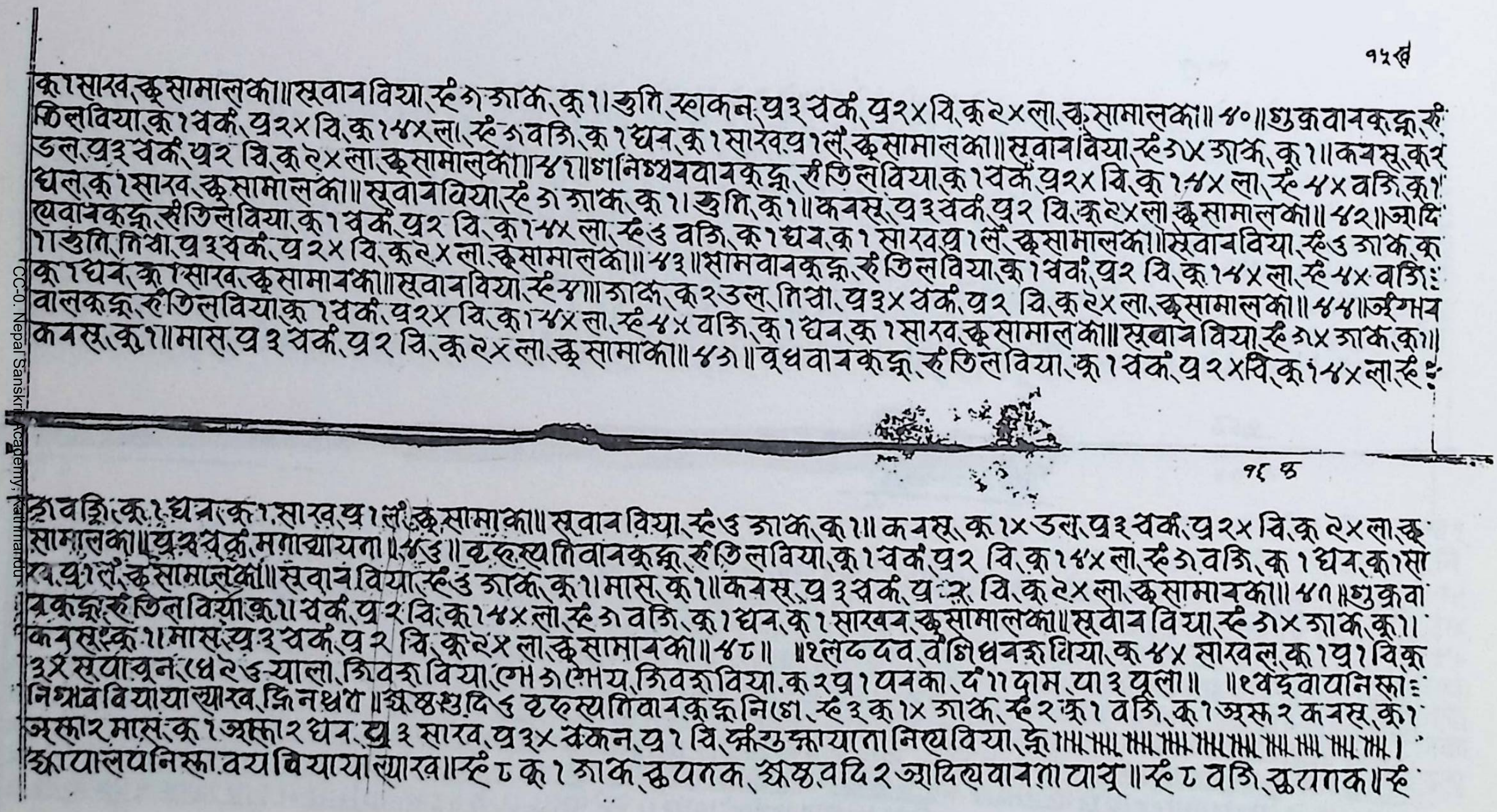

१५ख

कु १ सारव कुसामालका॥ सुवावविया स्हं ७ ञाक कु १॥ कुति स्हाकन प्र३ चर्क प्र२x वि कु२x ला कुसामालका॥ ४०॥ शुक्रवारकूह्न स्हं
तिलविया कु १ चर्क प्र२x वि कु १५x ला स्हं ७ वति कु १ घव कु १ सारव प्र १ लं कुसामालका॥ सुवावविया स्हं ५x ञाक कु १॥ कवस्स कु२
डल प्र३ चर्क प्र२ वि कु२x ला कुसामालका॥ ४१॥ शनिश्चरवारकूह्न स्हं तिलविया कु १ चर्क प्र२x वि कु १५x ला स्हं ५x वति कु १
घल कु १ सारव कुसामालका॥ सुवावविया स्हं ५ ञाक कु १॥ कुति कु १॥ कवस्स प्र३ चर्क प्र२ वि कु२x ला कुसामालका॥ ४२॥ आदि
त्यवारकूह्न स्हं तिलविया कु १ चर्क प्र२ वि कु १५x ला स्हं ६ वति कु १ घव कु १ सारव प्र १ लं कुसामालका॥ सुवावविया स्हं ६ ञाक कु
१॥ कुति तिचा प्र३ चर्क प्र२x वि कु२x ला कुसामालका॥ ४३॥ सोमवारकूह्न स्हं तिलविया कु १ चर्क प्र२ वि कु १५x ला स्हं ५x वति
कु १ घव कु १ सारव कुसामावका॥ सुवावविया स्हं ४॥ ञाक कु२ डल तिचा प्र३x चर्क प्र२ वि कु२x ला कुसामालका॥ ४४॥ मंगव
वालकूह्न स्हं तिलविया कु १ चर्क प्र२x वि कु १५x ला स्हं ४x वति कु १ घव कु १ सारव कुसामालका॥ सुवावविया स्हं ५x ञाक कु १॥
कवस्स कु १॥ मास प्र३ चर्क प्र२ वि कु२x ला कुसामाका॥ ४५॥ बुधवारकूह्न स्हं तिलविया कु १ चर्क प्र२x वि कु १५x ला स्हं ५॥

१६क

५ वति कु १ घव कु १ सारव प्र १ लं कुसामाका॥ सुवावविया स्हं ६ ञाक कु १॥ कवस्स कु १x डल प्र३ चर्क प्र२x वि कु२x ला कु
सामालका॥ प्र३ चर्क मगाच्चायना॥ ४६॥ वृहस्पतिवारकूह्न स्हं तिलविया कु १ चर्क प्र२ वि कु १५x ला स्हं ५ वति कु १ घव कु १ सा
रव प्र १ लं कुसामालका॥ सुवावविया स्हं ६ ञाक कु १॥ मास कु १॥ कवस्स प्र३ चर्क प्र२ वि कु२x ला कुसामावका॥ ४७॥ शुक्रवा
रकूह्न स्हं तिलविया कु १॥ चर्क प्र२ वि कु १५x ला स्हं ५ वति कु १ घव कु १ सारवव कुसामालका॥ सुवावविया स्हं ५x ञाक कु १॥
कवस्स कु १॥ मास प्र३ चर्क प्र२ वि कु२x ला कुसामावका॥ ४८॥ ॥ थ्वलछदव वेगि धवरू धिया कु ४x सारवल कु १ प्र १ विकु
३x सपाचून ध२६ याला, जिवरू विया लोह ५ लोहय जिवरू विया कु२ प्र १ पवका दं ११ दाम पा३ थुला॥ ॥थ्वदुवायानिस्ता:
निम्नव वियायाग्यारव ज्ञिनथ्वरा॥ अष्ठसुदि ६ वृहस्पतिवारकूह्न नित्य स्हं ३ कु १x ञाक स्हं २ कु १ वति कु १ अस्र २ कवस्स कु १
अस्र २ मास कु १ अस्र २ घव प्र३ सारव प्र३x कंकन प्र १ वि र्मरुस्तायातो नित्यविया कु ॥॥ ॥॥ ॥॥ ॥॥ ॥॥ ॥॥ ॥॥ ॥॥ ॥॥ ॥॥ ।
आपालपनिस्ता वयवियायायारव॥ स्हं ८ कु १ ञाक कुपनक, अष्ठवदि २ आदित्यवारतायाचू॥ स्हं ८ वति कुरानका॥ स्हं

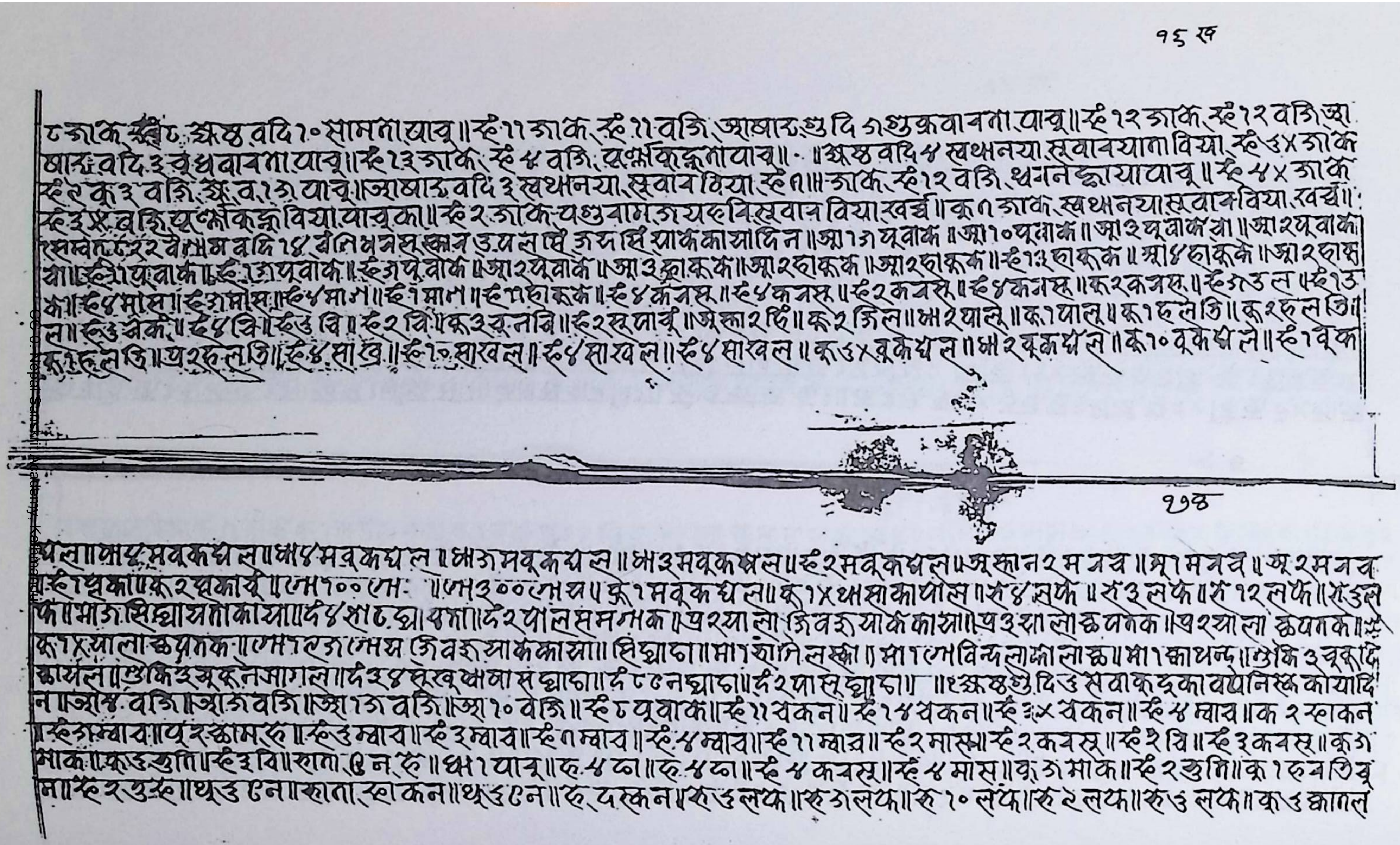

१६ ख

२७४

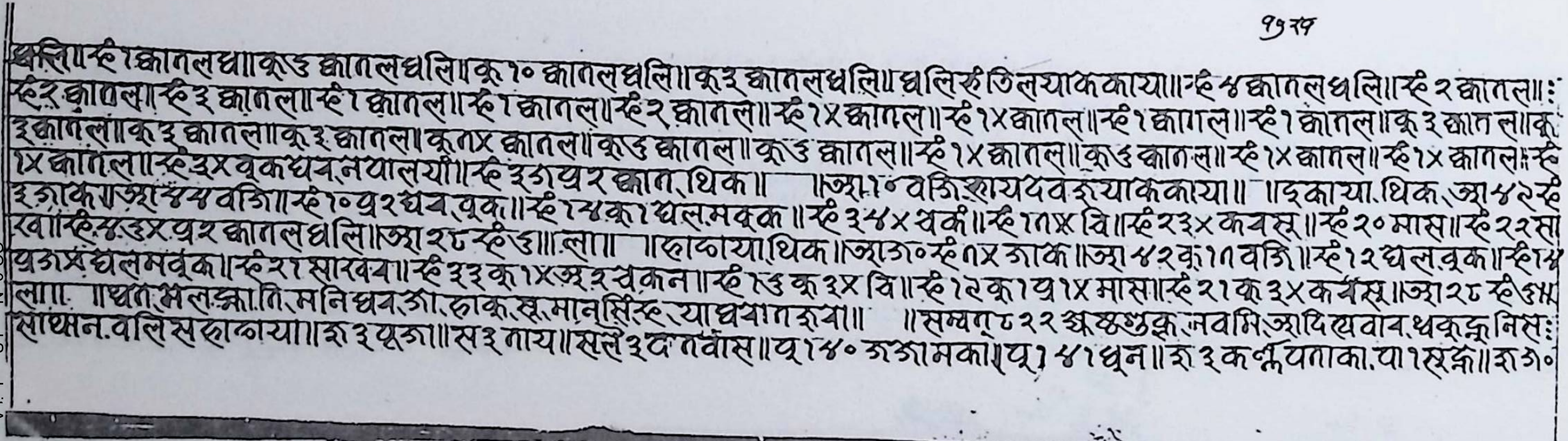

१७ख

धलि॥ स्हे १ क्षातलधा॥ कू ७ क्षातलधलि॥ कू १० क्षातलधलि॥ कू ३ क्षातलधलि॥ धलि स्हे तिलयाककाया॥ स्हे ४ क्षातलधलि॥ स्हे २ क्षातल॥ः
स्हे २ क्षातल॥ स्हे ३ क्षातल॥ स्हे १ क्षातल॥ स्हे १ क्षातल॥ स्हे २ क्षातल॥ स्हे १x क्षातल॥ स्हे १x क्षातल॥ स्हे १ क्षातल॥ स्हे १ क्षातल॥ कू ३ क्षातल॥ कू
३ क्षातल॥ कू ३ क्षातल॥ कू ३ क्षातल॥ कू ११x क्षातल॥ कू ७ क्षातल॥ कू ७ क्षातल॥ स्हे १x क्षातल॥ कू ७ क्षातल॥ स्हे १x क्षातल॥ स्हे १x क्षातल॥ स्हे
१x क्षातल॥ स्हे ३x वृकधव नयालया॥ स्हे ३७ प्र २ क्षात थिक॥ ॥ञा १० वजि ञायपदवञ्याककाया॥ ॥दकाया थिक ञा ४२ स्हे
३ ञाक॥ ञा ४४ वजि॥ स्हे १० प्र २ धव वृक॥ स्हे १४ कू १ धलमवृक॥ स्हे ३४x धकं॥ स्हे ११x वि॥ स्हे २३x कवसू॥ स्हे २० मास॥ स्हे २२ सा
ख॥ स्हे ४३x प्र २ क्षातलधलि॥ ञा २८ स्हे ७॥ ला॥ ॥दाफ्वाया थिक॥ ञा ७० स्हे ११x ञाक॥ ञा ४२ कू ११ वजि॥ स्हे १२ धलवृक॥ स्हे १४
प्र ७x धलमवृक॥ स्हे २१ साखव॥ स्हे ३३ कू १x ञ २ चकन॥ स्हे १७ कू ३x वि॥ स्हे १२ कू १ प्र १x मास॥ स्हे २१ कू ३x कवसू॥ ञा २८ स्हे ७॥
ला॥ ॥घात मलक्षाति मनिधव ञा दाकू सू मानसिंह याधयानञ्चा॥ ॥सम्वत् ८२२ श्रावणशुक्ल नवमि आदित्यवार थकुजु निसः
साक्षन वलि सदाफ्वाया॥ श ३ पूजा॥ स ३ नाय॥ सले ३ द नवांस॥ पू १४० ञञामका॥ पू १ ४१ धून॥ श ३ कर्णपताका पा १ स्हङ्ग॥ श ७०

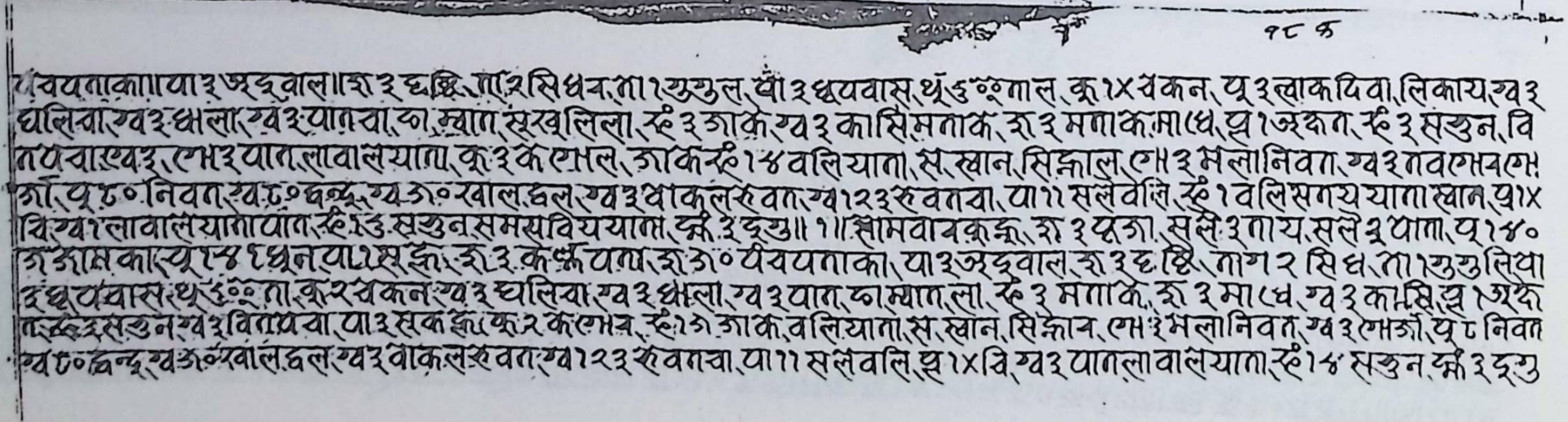

१८क

०वयपताका॥ पा ३ ञ्ह्वाल॥ श ३ धक्षि ता २ सिधव ता १ युगुल धौ ३ धूपवास थूं ७ ०ूमाल कू १x वकन पू ३ खाकदिवा लिकाय ग्व ३
घलिवा ग्व ३ धाला ग्व ३ पातवा फा म्वात सूखलिला स्हे ३ ञाके ग्व ३ कासिमताक श ३ मताक माधे प्र १ जकत स्हे ३ संगुन वि
तयवा ग्व ३ ल्हे ३ पातलावालयाता कू ३ केल्होल ञाक स्हे १४ वलियाता स स्वान सिंह्नाल ल्हे ३ मलानिवा ग्व ३ तवल्हेबल्हे
ञो पू ८० निवत ग्व ८० बन्द ग्व ७० खाल बल ग्व ३ वाकलस्ववत ग्व १२३ स्ववतवा पा ११ सलवेलि स्हे १ वलिसगयाता स्वान प्र १x
वि ग्व १ लावालयाता पात स्हे १७ सगुनसमयवियपाता फ्ले ३ दुगु॥ १॥ सामवायकुजु श ३ पूजा सले ३ नाय सले ३ पाता पू १४०
ञञामका पू १४ १ धून पा १ सहङ्ग श ३ कर्णपता श ७० वयपताका पा ३ ञ्ह्वाल श ३ धक्षि ताग २ सिध ता १ युगुलिवा
३ धूपवास थूं ७०० ता कू २ वकन ग्व ३ घलिवा ग्व ३ धाला ग्व ३ पात फा म्वात ला स्हे ३ मताके श ३ माधे ग्व ३ कासि प्र १ जके
त स्हे ३ सगुन ग्व ३ वितयवा पा ३ सकङ्ग कू २ केल्होव स्हे १७ ञाक वलियाता स स्वान सिंह्नाव ल्हे ३ मलानिवत ग्व ३ ल्होञो पू ८ निवत
ग्व ८० बन्द ग्व ७० खालबल ग्व ३ वाकलस्ववत ग्व १२३ स्ववतवा पा ११ सलवलि प्र १x वि ग्व ३ पातलावालयाता स्हे १४ सगुन फ्ले ३ दुगु

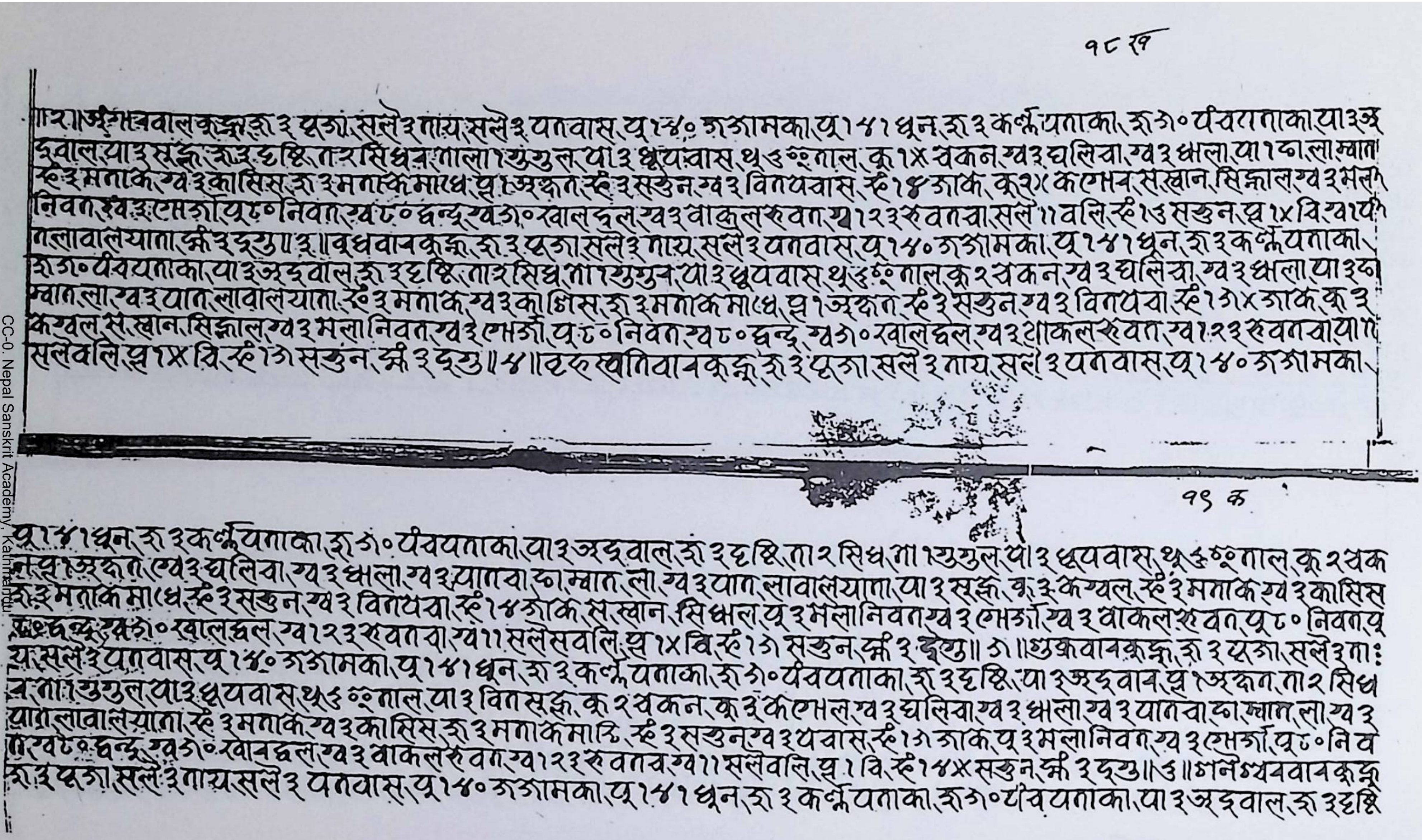

१८ ख

॥२॥ॐमङ्गलवालकुह्न, रु ३ पूजा, सले ३ नाय, सले ३ पनवास, यू १४० गजामका, यू १४१ धून, रु ३ कर्ण्णपताका, रु ३० पंचपताका, या ३ ज्व
द्वाल, या ३ सङ्क, रु ३ दृष्टि, ता २ सिधल, गाला १ गुगुल, पा ३ धूपवास, थू ३ ०० नाल, कु १४ चकन, ख्व ३ घलिचा, ख्व ३ धला, पा १ ढा, ला, म्वात
रु ३ मताक, ख्व ३ कासिस, रु ३ मताक माधे, प्र १ अक्षत, रु ३ सखुन, ख्व ३ वितपवास, रु १४ शाक, कु २१ कम्वल, स खान, सिन्हाल, ख्व ३ मला
निवत, ख्व ३ पोजा, पू ८० निवत, ख्व ८० धन्द, ख्व ३० खालद्वल, ख्व ३ वाकुल रुवत, ख्व १२३ रुवत वा, सले ॥ वलि, रु १३ सखुन, प्र १४ वि, ख्वाय
नलावालयाता, क्षी ३ दस्तु॥३॥बुधवारकुह्न, रु ३ पूजा, सले ३ नाय, सले ३ पनवास, यू १४० गजामका, यू १४१ धून, रु ३ कर्ण्णपताका,
रु ३० पंचपताका, या ३ ज्वद्वाल, रु ३ दृष्टि, ता २ सिधल, गा १ गुगुल, पा ३ धूपवास, थू ३ ०० नाल, कु २ चकन, ख्व ३ घलिचा, ख्व ३ धला, पा ३ ढा
म्वात, ला, ख्व ३ पात, लावालयाता, रु ३ मताक, ख्व ३ कासिस, रु ३ मताक माधे, प्र १ अक्षत, रु ३ सखुन, ख्व ३ वितपवा, रु १३४ शाक, कु ३
कम्वल, स खान, सिन्हाल, ख्व ३ मला निवत, ख्व ३ पोजा, पू ८० निवत, ख्व ८० धन्द, ख्व ३० खालद्वल, ख्व ३ वाकल रुवत, ख्व १२३ रुवत वा, या ॥
सलेवलि, प्र १४ वि, रु १३ सखुन, क्षी ३ दस्तु॥४॥बृहस्पतिवारकुह्न, रु ३ पूजा, सले ३ नाय, सले ३ पनवास, यू १४० गजामका,

१९ क

यू १४१ धून, रु ३ कर्ण्णपताका, रु ३० पंचपताका, या ३ ज्वद्वाल, रु ३ दृष्टि, ता २ सिधल, गा १ गुगुल, पा ३ धूपवास, थू ३ ०० नाल, कु २ चक
न, प्र १ अक्षत, ख्व ३ घलिचा, ख्व ३ धला, ख्व ३ पातवा, रु, म्वात, ला, ख्व ३ पात, लावालयाता, पा ३ सङ्क, कु ३ कम्वल, रु ३ मताक, ख्व ३ कासिस
रु ३ मताक माधे, रु ३ सखुन, ख्व ३ वितपवा, रु १४ शाक, स खान, सिधल, पू ३ मला निवत, ख्व ३ पोजा, ख्व ३ वाकल रुवत, पू ८० निवत, पू
८० धन्द, ख्व ३० खालद्वल, ख्व १२३ रुवत वा, ख्व ॥ सलेसवलि, प्र १४ वि, रु १३ सखुन, क्षी ३ दस्तु॥५॥शुक्रवारकुह्न, रु ३ पूजा, सले ३ ना
य, सले ३ पनवास, यू १४० गजामका, यू १४१ धून, रु ३ कर्ण्णपताका, रु ३० पंचपताका, रु ३ दृष्टि, पा ३ ज्वद्वाल, प्र १ अक्षत, ता २ सिध
ल, गा १ गुगुल, पा ३ धूपवास, थू ३ ०० नाल, पा ३ वितसङ्क, कु २ चकन, कु ३ कम्वल, ख्व ३ घलिचा, ख्व ३ धला, ख्व ३ पातवा, रु, म्वात, ला, ख्व ३
पात, लावालयाता, रु ३ मताक, ख्व ३ कासिस, रु ३ मताक माधे, रु ३ सखुन, ख्व ३ पवास, रु १३ शाक, पू ३ मला निवत, ख्व ३ पोजा, पू ८० निव
त, ख्व ८० धन्द, ख्व ३० खालद्वल, ख्व ३ वाकल रुवत, ख्व १२३ रुवत वा, ख्व ॥ सलेवलि, प्र १ वि, रु १४४ सखुन, क्षी ३ दस्तु॥६॥शनैश्चरवारकुह्न
रु ३ पूजा, सले ३ नाय, सले ३ पनवास, यू १४० गजामका, यू १४१ धून, रु ३ कर्ण्णपताका, रु ३० पंचपताका, पा ३ ज्वद्वाल, रु ३ दृष्टि

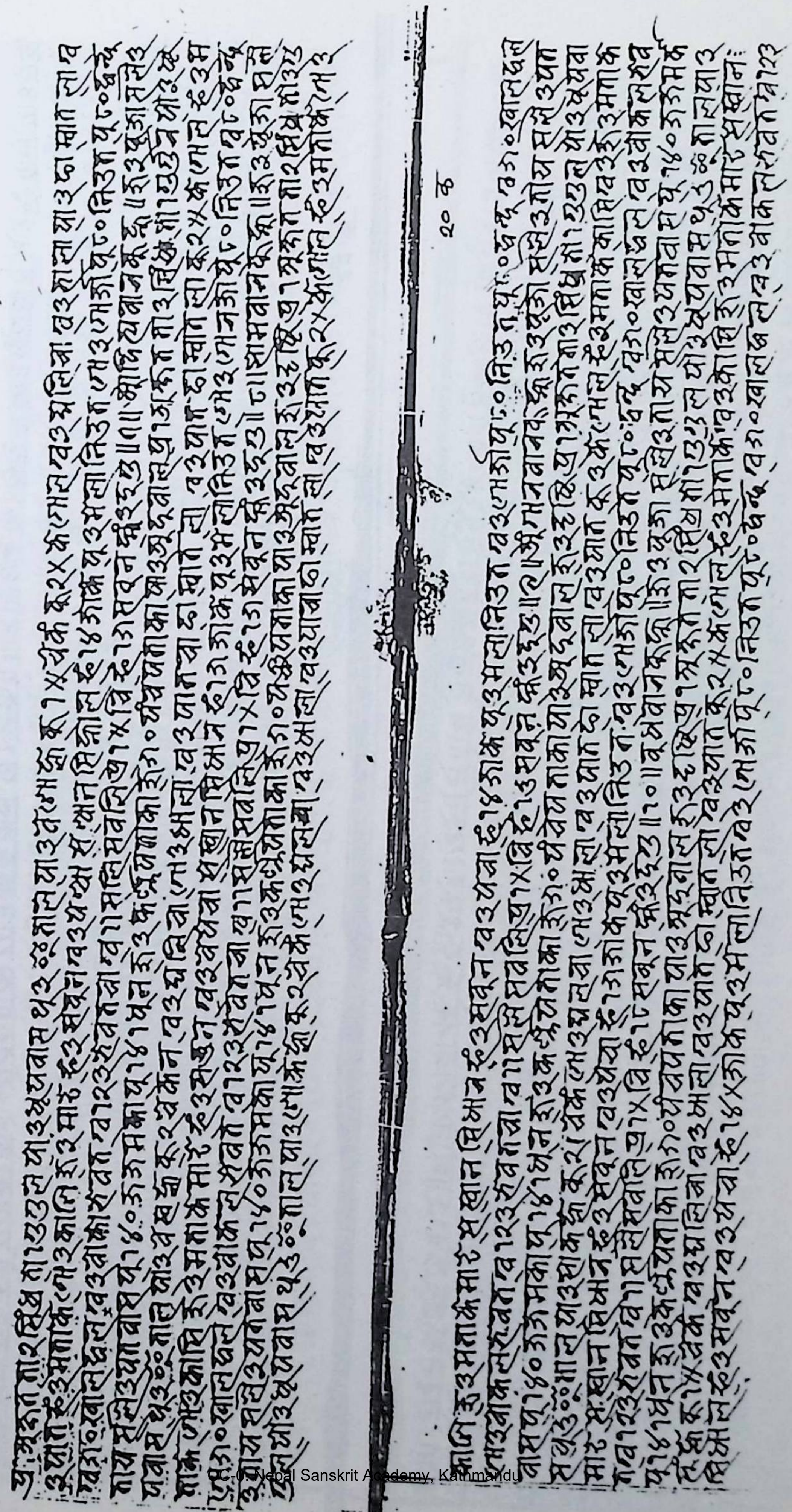

७९ ख

८० क

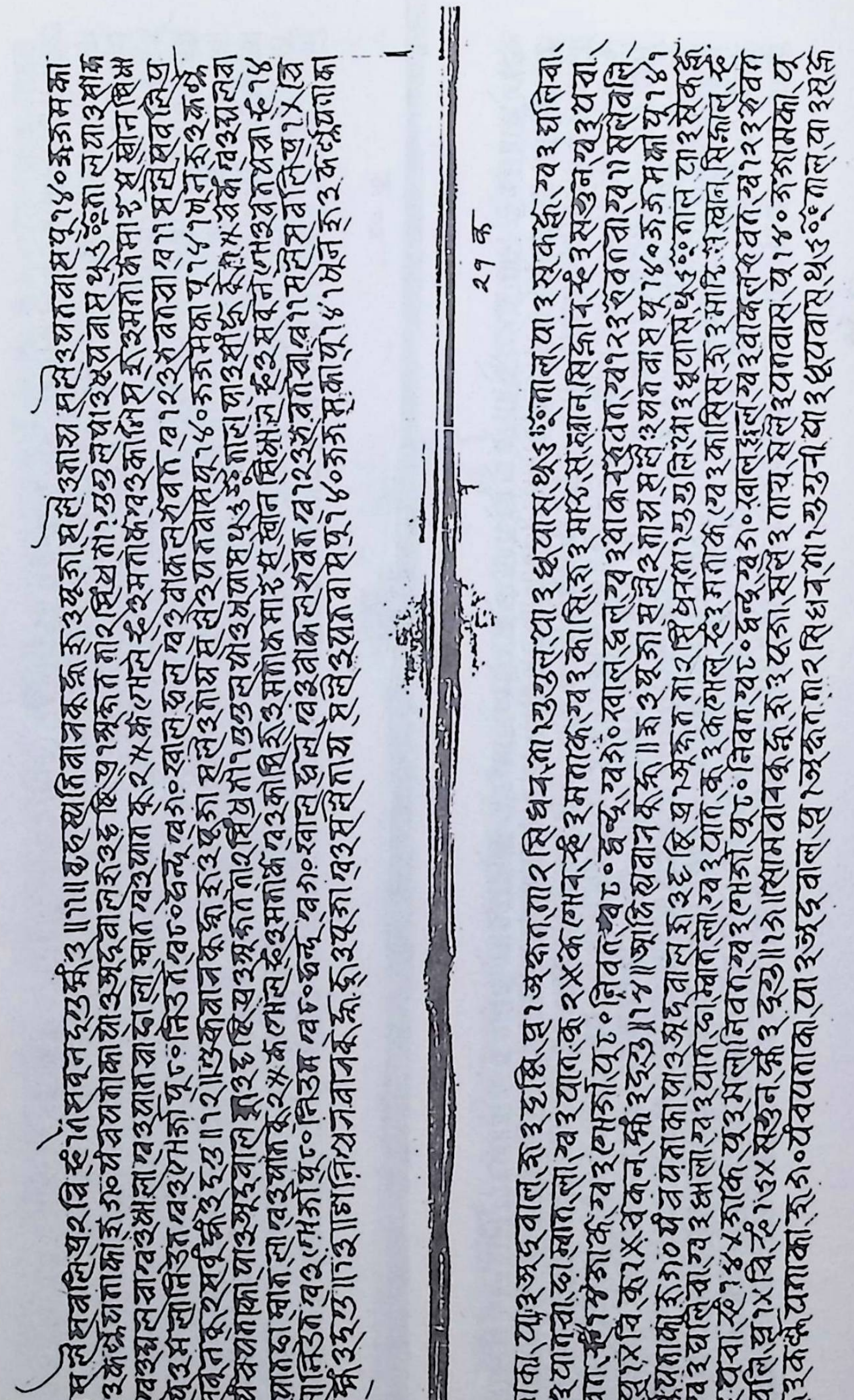
२० ख
२१ क

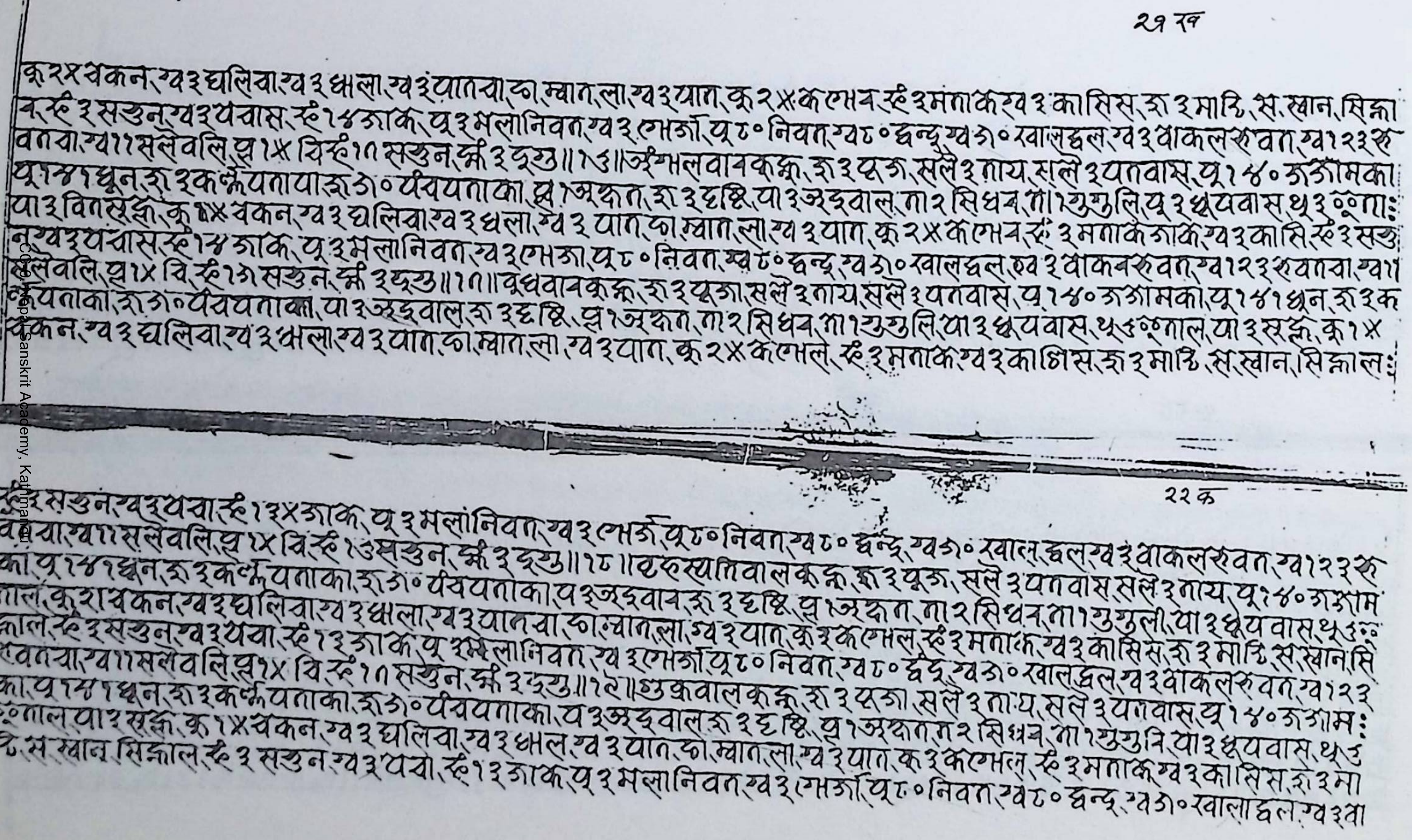

२१ ख

कू २४ वकन, ग्व ३ घलिवा, ग्व ३ धला, ग्व ३ पातवा, का, म्वात, ला, ग्व ३ पात, कू २४ कमेव, स्हं ३ मताक, ग्व ३ कासिस, रु ३ माटि, स, स्वान, सिक्का
न, स्हं ३ सखुन, ग्व ३ पवास, स्हं १४ जाक, पू ३ मलानिवत, ग्व ३ गोमर्जा, पू ८० निवत, ग्व ८० द्वन्द, ग्व ३० खालद्वल, ग्व ३ वाकलरुवत, ग्व १२३ रु
वतवा, ग्व ११ सलेवलि, प्र १४ वि, स्हं १७ सखुन, स्नं ३ दुरु ॥ १३ ॥ अंशमलवानकूक्क, रु ३ पूज, सले ३ नाय, सले ३ पतवास, पू १४० जआमका
पू १४१ धुन, रु ३ कर्णपताका, रु ३० पंचपताका, प्र १ अक्षत, रु ३ दक्षि, पा ३ अडवाल, ता २ सिंधव, ता १ गुगुलि, पू ३ धूपवास, थू ३ ००गाः
पा ३ वितसङ्ग्र, कू १४ वकन, ग्व ३ घलिवा, ग्व ३ धला, ग्व ३ पात, का म्वात, ला, ग्व ३ पात, कू २४ कमेव, स्हं ३ मताके जाक, ग्व ३ कासि, स्हं ३ सखु
न, ग्व ३ पवास, स्हं १४ जाक, पू ३ मलानिवत, ग्व ३ गोमर्जा, पू ८० निवत, ग्व ८० द्वन्द, ग्व ३० खालद्वल, ग्व ३ वाकनरुवत, ग्व १२३ रुवतवा, ग्व ११
सलेवलि, प्र १४ वि, स्हं १३ सखुन, स्नं ३ दुरु ॥ १७ ॥ बुधवानकूक्क, रु ३ पूजा, सले ३ नाय, सले ३ पतवास, प १४० जआमका, पू १४१ धुन, रु ३ क
र्णपताका, रु ३० पंचपताका, पा ३ अडवाल, रु ३ दक्षि, प्र १ अक्षत, ता २ सिंधव, ता १ गुगुलि, पा ३ धूपवास, थू ३ ००गाल, पा ३ सङ्ग्र, कू १४
वकन, ग्व ३ घलिवा, ग्व ३ धला, ग्व ३ पात, का म्वात, ला, ग्व ३ पात, कू २४ कमेले, स्हं ३ मताक, ग्व ३ कासिस, रु ३ माटि, स, स्वान, सिक्काल ः

२२ क

स्हं २ सखुन, ग्व ३ पवा, स्हं १३४ जाक, पू ३ मलानिवत, ग्व ३ गोमर्ज, पू ८० निवत, ग्व ८० द्वन्द, ग्व ३० खाल, द्वल, ग्व ३ वाकलरुवत, ग्व १२३ रु
वतवा, ग्व ११ सलेवलि, प्र १४ वि, स्हं १७ सखुन, स्नं ३ दुरु ॥ १८ ॥ बृहस्पतिवालकूक्क, रु ३ पूज, सले ३ पतवास, सले ३ नाय, पू १४० जआम
का, पू १४१ धुन, रु ३ कर्णपताका, रु ३० पंचपताका, प ३ अडवार, रु ३ दक्षि, प्र १ अक्षत, ता २ सिंधव, ता १ गुगुली, पा ३ धूपवास, थू ३ ००
गाल, कू २४ वकन, ग्व ३ घलिवा, ग्व ३ धला, ग्व ३ पातवा, का म्वात, ला, ग्व ३ पात, कू २ कमेल, स्हं ३ मताक, ग्व ३ कासिस, रु ३ माटि, स, स्वान, सि
क्काल, स्हं ३ सखुन, ग्व ३ पवा, स्हं १३ जाक, पू ३ मलानिवत, ग्व ३ गोमर्जा, पू ८० निवत, ग्व ८० द्वन्द, ग्व ३० खालद्वल, ग्व ३ वाकलरुवत, ग्व १२३
रुवतवा, ग्व ११ सलेवलि, प्र १४ वि, स्हं १७ सखुन, स्नं ३ दुरु ॥ १९ ॥ शुक्रवालकूक्क, रु ३ पूजा, सले ३ नाय, सले ३ पतवास, पू १४० जआम
का, पू १४१ धुन, रु ३ कर्णपताका, रु ३० पंचपताका, प ३ अडवाल, रु ३ दक्षि, प्र १ अक्षत, ता २ सिंधव, ता १ गुगुलि, पा ३ धूपवास, थू ३
००गाल, पा ३ सङ्ग्र, कू १४ वकन, ग्व ३ घलिवा, ग्व ३ धाल, ग्व ३ पात, का म्वात, ला, ग्व ३ पात, कू ३ कमेल, स्हं ३ मताक, ग्व ३ कासिस, रु ३ मा
टि, स, स्वान, सिक्काल, स्हं ३ सखुन, ग्व ३ पवा, स्हं १३ जाक, पू ३ मलानिवत, ग्व ३ गोमर्जा, पू ८० निवत, ग्व ८० द्वन्द, ग्व ३० खालद्वल, ग्व ३ वा

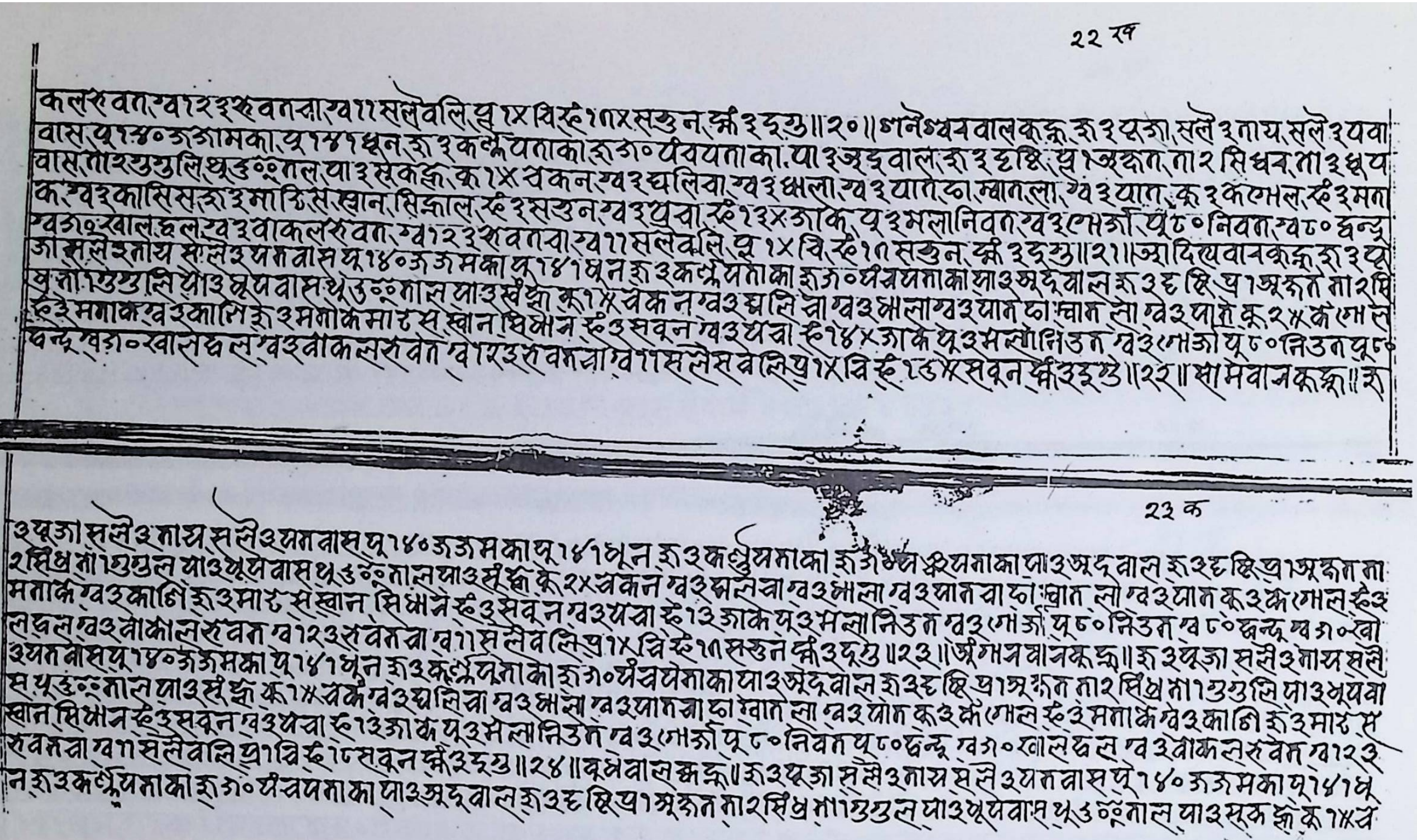

22 ख

कलश्वता ख्वा २ ३श्वतवा ख्वा ११ सलेवलि प्र १४ विहे १०१४ सहुन क्ष्मी ३ द्रव्य ॥२०॥ शनैश्चरवालकृत्य रु ३ पूजा सले ३ नाय सले ३ यवा
वास पू १४० ऊ ऊ मका पू १४१ धून रु ३ कर्पूर यताका रु ३० घैवयताका पा ३ अद्वाल रु ३ हृष्टि प्र १ अरुता ता २ सिधव ता ३ धूप
वास ता २ गुगुलि धू ३ ०० नाल पा ३ सकङ्गा क १४ वकन ख्व ३ घलिवा ख्व ३ क्षला ख्व ३ यात पा म्वात ला ख्व ३ यात कू ३ कर्गोल हे ३ मत
क ख्व ३ कासि स रु ३ माकि स स्नान सिन्नाल हे ३ सहुन ख्व ३ पुवा हे १३४ जाक पू ३ मला निवत ख्व ३ गोजा पू ८० निवत ख्व ८० द्वन्द
ख्व ३० खाल घल ख्व ३ वाकलश्वता ख्वा १२ ३श्वतवा ख्वा ११ सलेवलि पू १४ वि हे १० सहुन क्ष्मी ३ द्रव्य ॥२१॥ आदित्यवारकृत्य रु ३ पू
जा सले ३ नाय सले ३ पतवास पू १४० ऊ ऊ मका पू १४१ धून रु ३ कर्पूर यताका रु ३० घैवयताका पा ३ अद्वाल रु ३ ६ हि प्र १ अरुता ता २ सि
धु ता १ गुगुलि पा ३ धूपवास धू ३ ०० नाल पा ३ सकङ्गा कू १४ वकन ख्व ३ घलिवा ख्व ३ आला ख्व ३ यात पा म्वात ला ख्व ३ यात कू २४ कर्गोल
हे ३ मताक ख्व ३ कासि रु ३ मताक मा २ स स्नान सिन्नान हे ३ सबुन ख्व ३ पवा हे १४ × जाक पू ३ मला निउत ख्व ३ गोजा पू ८० निउत पू ८०
द्वन्द ख्व ३० खास घल ख्व ३ वाकलश्वता ख्वा १२ ३श्वतवा ख्वा ११ सलेस वलि प्र १४ वि हे १५ सवुन क्ष्मी ३ द्रव्य ॥२२॥ सोमवारकृत्य ॥ रु

23 क

३ पूजा सले ३ नाय सले ३ पतवास पू १४० ऊ ऊ मका पू १४१ धून रु ३ कर्पूर यताका रु ३० घैवयताका पा ३ अद्वाल रु ३ ६ हि प्र १ अरुता ता
२ सिंध्र ता १ गुगुल पा ३ धूपवास धू ३ ०० नाल पा ३ सकङ्गा कू २४ वकन ख्व ३ घलिवा ख्व ३ आला ख्व ३ यात वा पा म्वात लो ख्व ३ यात कू ३ कर्गोल हे ३
मताक ख्व ३ कासि रु ३ मार स स्नान सिन्नान हे ३ सबुन ख्व ३ पवा हे १३ जाक पू ३ मला निउत ख्व ३ गोजा पू ८० निउत ख्व ८० द्वन्द ख्व ३० खा
ल घल ख्व ३ वाकलश्वत ख्वा १२ ३श्वतवा ख्वा ११ सलेवलि प्र १४ वि हे १० सहुन क्ष्मी ३ द्रव्य ॥२३॥ अंगारवारकृत्य ॥ रु ३ पूजा सले ३ नाय सले
३ पतवास पू १४० ऊ ऊ मका पू १४१ धून रु ३ कर्पूर पताका रु ३० घैवपताका पा ३ अद्वाल रु ३ ६ हि प्र १ अरुता ता २ सिंध्र ता १ गुगुलि पा ३ धूपवा
स पू ३ ०० नाल पा ३ सकङ्गा कू १५ वक ख्व ३ घलिवा ख्व ३ आला ख्व ३ यात वा पा म्वात ला ख्व ३ यात कू ३ कर्गोल हे ३ मताक ख्व ३ कासि रु ३ मार स
स्नान सिन्नान हे ३ सबुन ख्व ३ पवा हे १३ जाक पू ३ मला निउत ख्व ३ गोजा पू ८० निवत पू ८० द्वन्द ख्व ३० खाल घल ख्व ३ वाकलश्वत ख्वा १२ ३
श्वतवा ख्वा ११ सलेवलि प्र १ वि हे १० सबुन क्ष्मी ३ द्रव्य ॥२४॥ बुधवारकृत्य ॥ रु ३ पूजा सले ३ नाय सले ३ पतवास पू १४० ऊ ऊ मका पू १४१ धू
न रु ३ कर्पूर पताका रु ३० घैवपताका पा ३ अद्वाल रु ३ ६ हि प्र १ अरुता ता २ सिंध्र ता १ गुगुल पा ३ धूपवास पू ३ ०० नाल पा ३ सकङ्गा कू १५ व

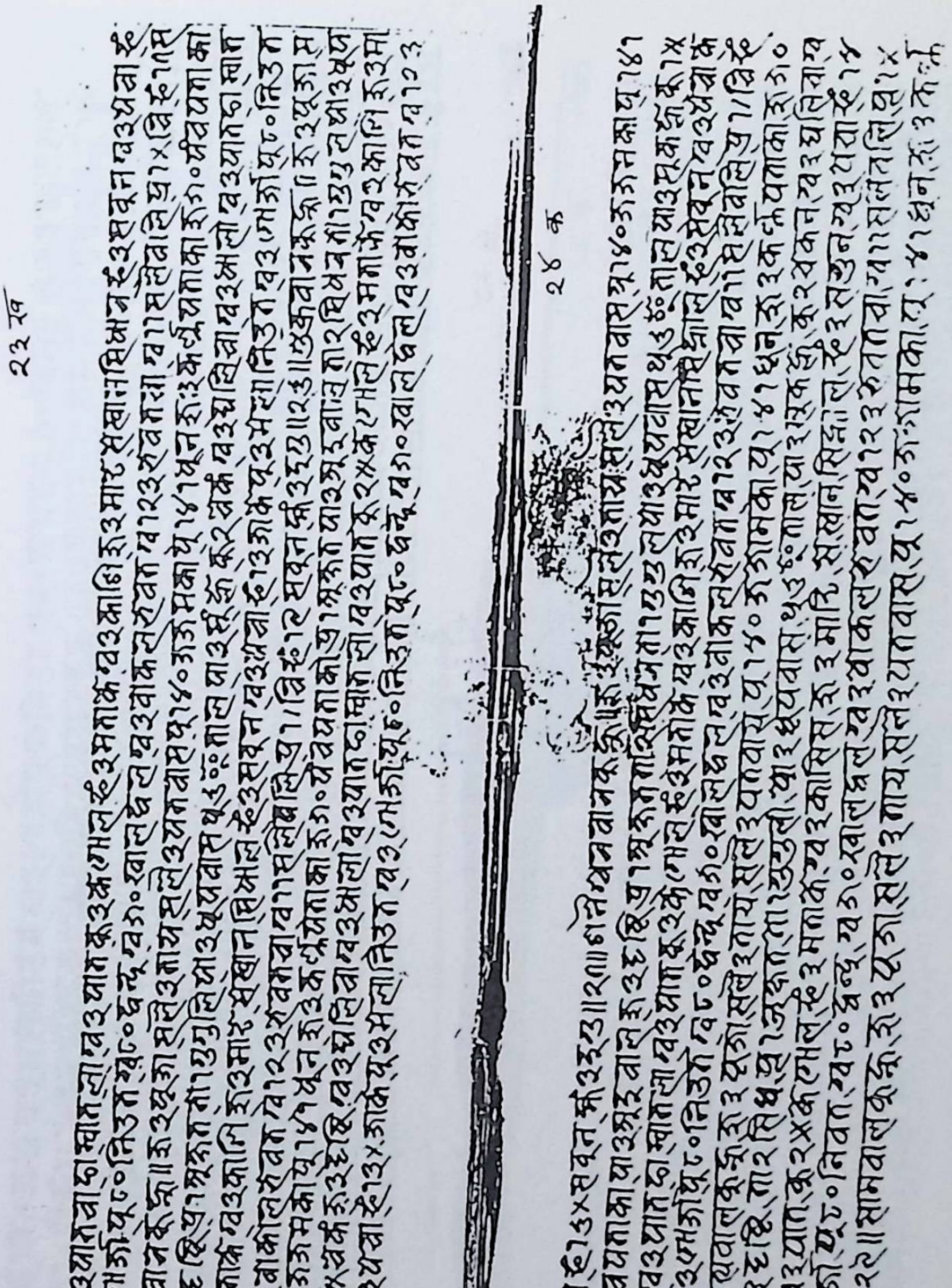

२२ ख

२४ क

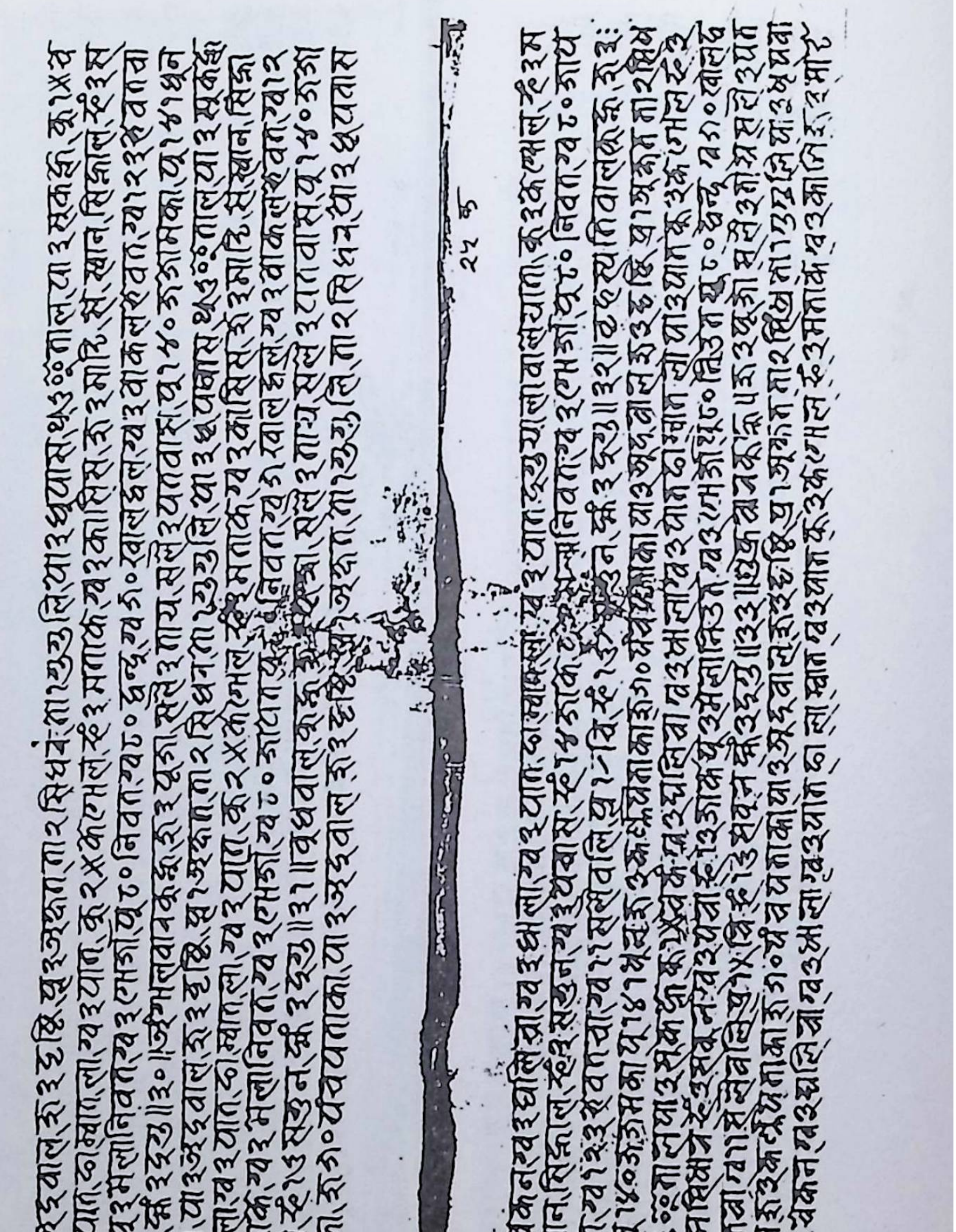

२४ ख

२५ क

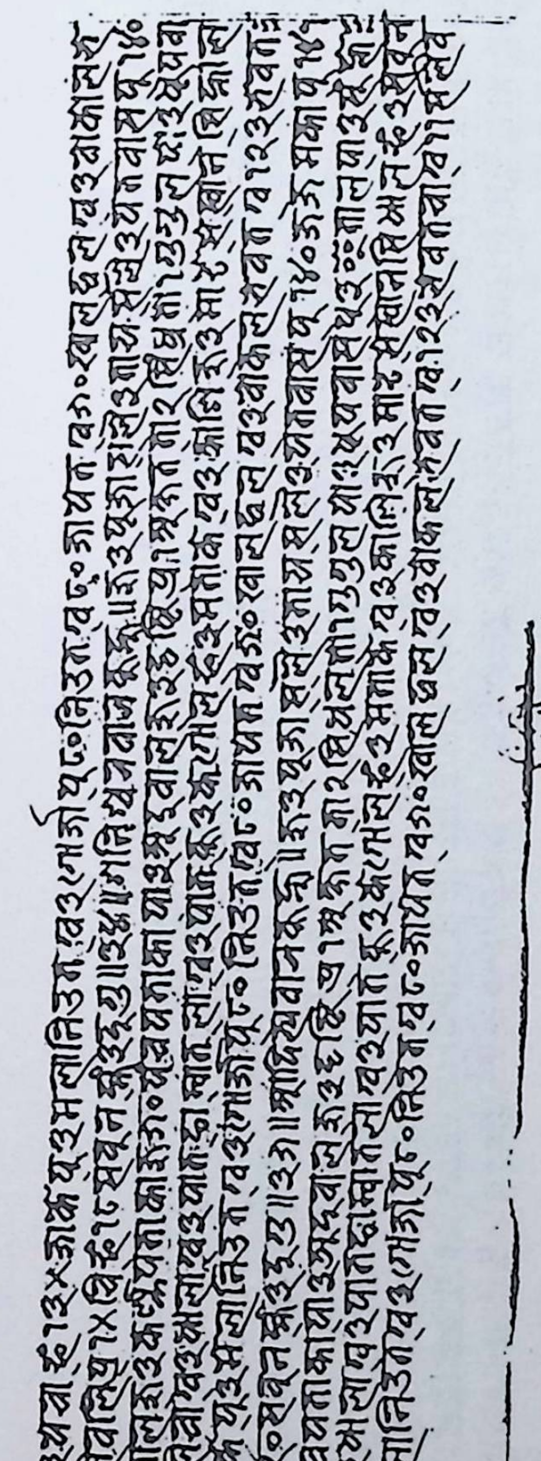

२५ ख

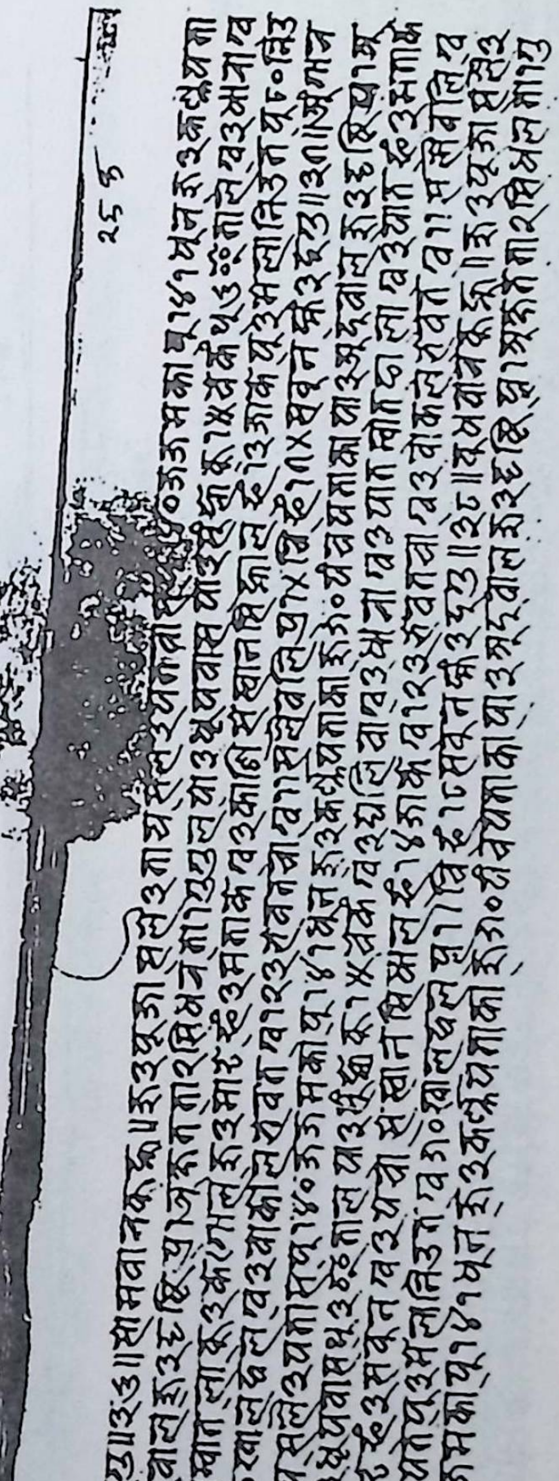

२६ क

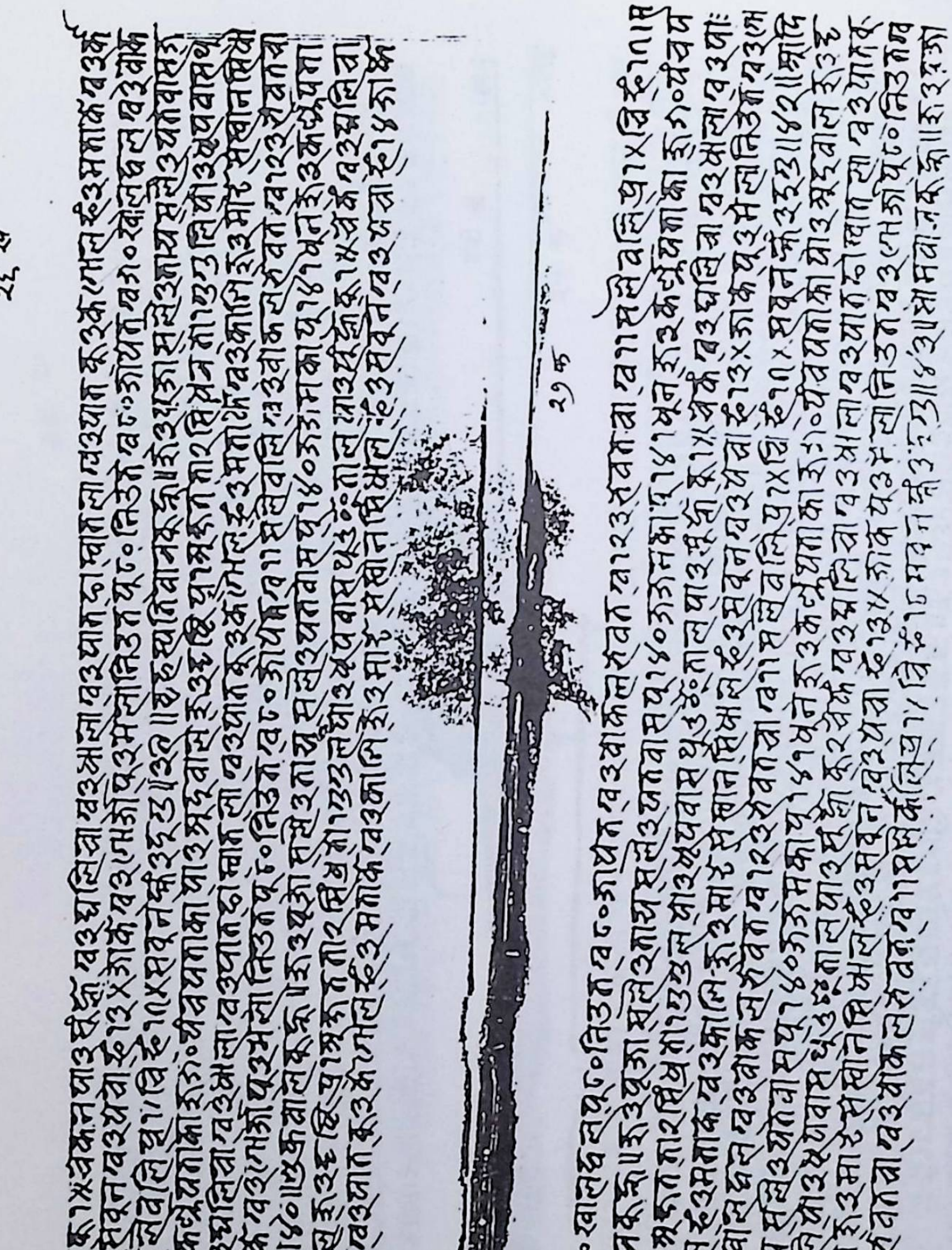
२६ ख
२७ क

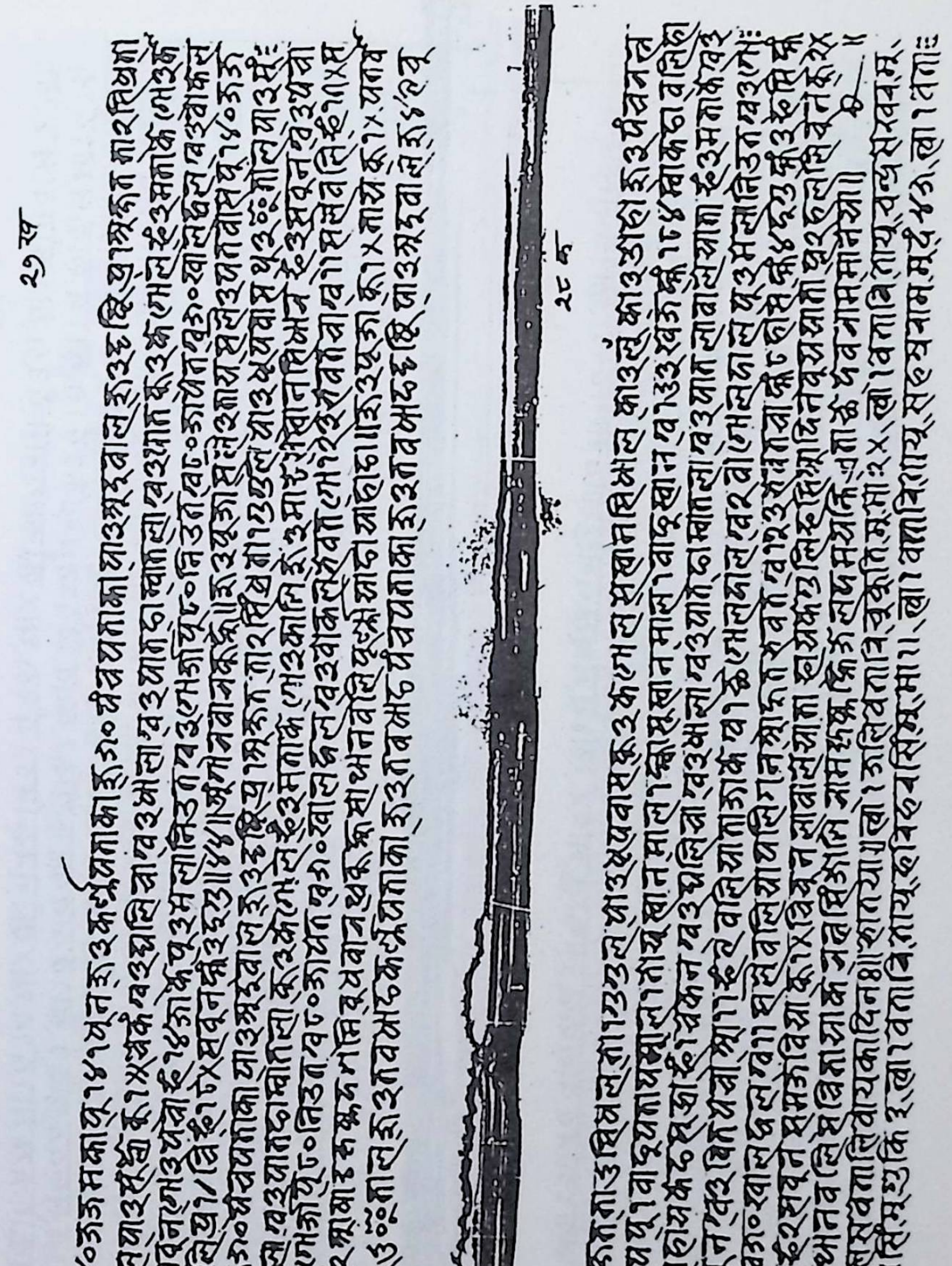

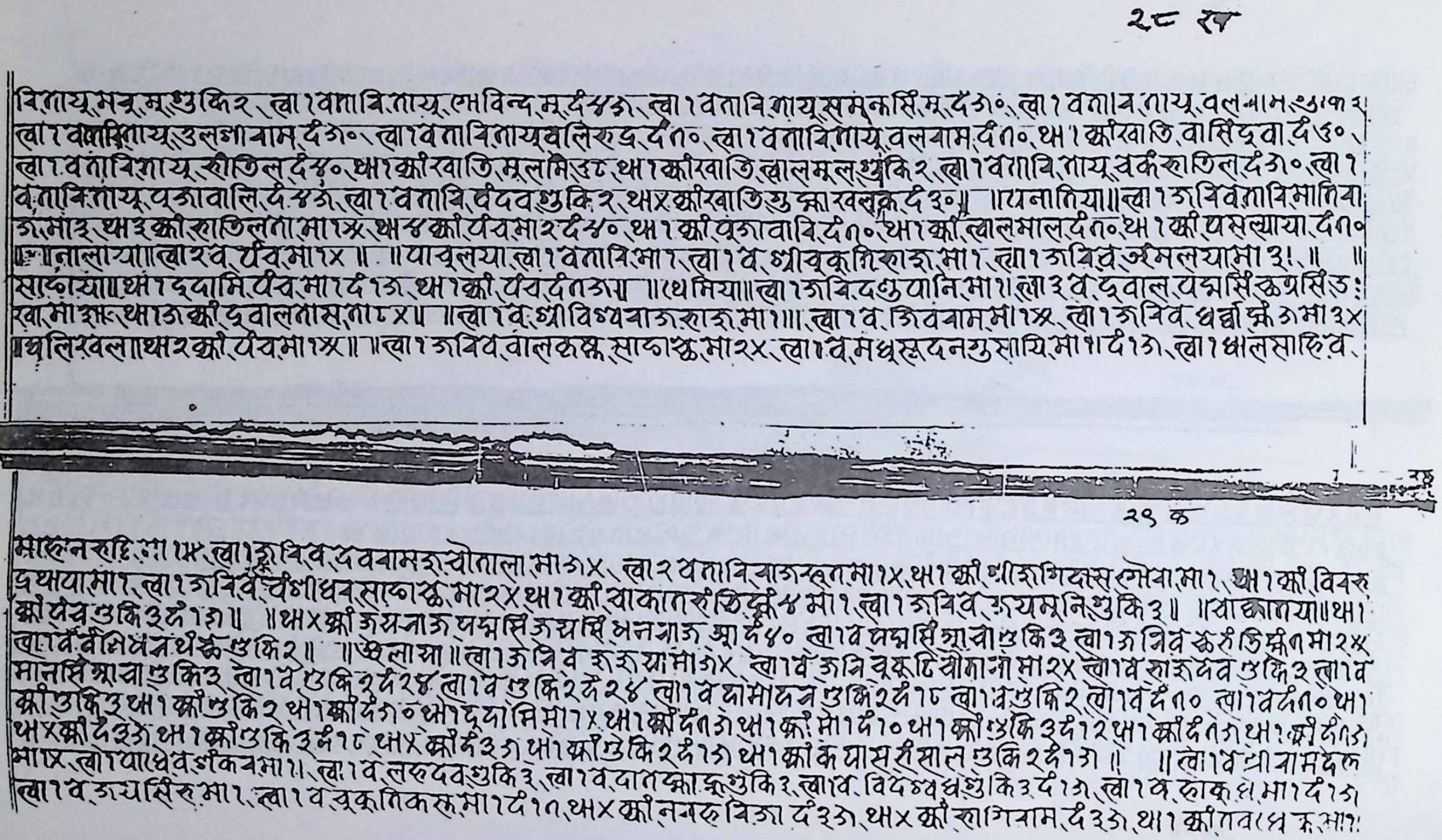

२८ ख

वि.गायू.मनू.मू.गुक्हि२, त्वा१वताविगायू.गोविन्द.मू.दं४ऊ, त्वा१वताविगायू.समनकसिं.मू.दं३०, त्वा१वताविगायू.वलनाम.ऊ१का२
त्वा१वताविगायू.उलनानाम.दं३०, त्वा१वताविगायू.वलिराज.दं१०, त्वा१वताविगायू.वलनाम.दं१०, था१क्वीखाति.वासिंदूवा.दं५०,
त्वा१.वताविगायू.सौतिल.दं४०, था१क्वीखाति.मूलमिउ८, था१क्वीखाति.त्वालमूल.गुक्हि२, त्वा१वताविगायू.वर्कराति.ल.दं३०, त्वा१
वताविगायू.पऊवालि.दं४ऊ, त्वा१वतावि.देदव.गुक्हि२, था४क्वीखाति.गुक्हा.खलक.दं३०॥ ॥पनातिया॥त्वा१ऊविवताविमातिया
ऊ.मा३, था३क्वी.सातिलता.मा१४, था४क्वी.पंचमा२दं५०, था१क्वी.वूऊवावि.दं१०, था१क्वी.त्वालमाल.दं१०, था१क्वी.पसल्याया.दं१०
॥नालाया॥त्वा२व.पंच.मा१४ ॥ ॥पाचूलया.त्वा१वताविमा१, त्वा१व.श्रीवूकूतिराज.मा१, त्वा१ऊविव.अमलयामा३!.॥ ॥
साफाया॥था१दूवामि.पंच.मा१दं१ऊ, था१क्वी.पंच.दं१ऊ॥ ॥थेमिया॥त्वा१ऊवि.दगुपानि.मा१॥त्वा३व.दूवाल.पद्मसिं.कुंअसिंऊ:
खा.मा३ऊ.था१ऊक्वी.दूवालतास.ता८४॥ ॥त्वा१व.श्रीविश्वनाऊराज.मा१॥॥त्वा१व.शिवनाम.मा१४, त्वा१ऊविव.धर्म्मकृऊमा३४
॥घलिखला॥था२क्वी.पंचमा१४॥ ॥त्वा१ऊविव.वालकृष्ण.साफाक्ष.मा२४, त्वा१व.मधूसूदनगुसाचि.मा१दं१ऊ, त्वा१धालसाहिव.

२९ क

साहेनसाहि.मा१४, त्वा१कूविव.देवनामसह.चौताला.मा३४, त्वा२वताविनाऊसून.मा१४, था१क्वी.श्रीऊमिदास.गोवा.मा१, था१क्वी.विवरु
द्रथयामा१, त्वा१ऊविव.वंशीधर.साफाक्ष.मा२४, था१क्वी.वाकातरं.छिद्रकू४मा१, त्वा१ऊविव.ऊयमूनि.गुक्हि३॥ ॥वाकालया॥था१
क्वी.पेव.गुक्हि३दं१ऊ॥ ॥था४क्वी.ऊयनाऊ.पद्मसिं.ऊयसिं.मननाऊ.श्रा.दं४० त्वा१व.पद्मसिं.श्रावा.गुक्हि३ त्वा१ऊविव.कूरंडिक्षत.मा२४
त्वा१व.वैसिंधनथरु.गुक्हि२॥ ॥खेलाया॥त्वा१ऊविव.राऊया.मा३४ त्वा१व.ऊवि.वूकूटिचौतारा.मा२४ त्वा१व.राजदेव.गुक्हि३ त्वा१व
मानसिं.श्रावा.गुक्हि३ त्वा१व.गुक्हि३दं२४ त्वा१व.गुक्हि२दं२४ त्वा१व.दामोदर.गुक्हि२दं१८ त्वा१व.गुक्हि२ त्वा१वदं१० त्वा१वदं१० था१
क्वी.गुक्हि३ था१क्वी.गुक्हि२ था१क्वी.दं३० था१दूवामि.मा१४ था१क्वी.दं१ऊ था१क्वी.मा१दं१० था१क्वी.गुक्हि३दं१२ था१क्वी.दं१ऊ था१क्वी.दं१ऊ
था४क्वी.दं३ऊ था१क्वी.गुक्हि३दं१८ था४क्वी.दं३ऊ था१क्वी.गुक्हि२दं१ऊ था१क्वी.कपासरीसाल.गुक्हि२दं१ऊ॥ ॥त्वा१व.श्रीनामदेव
मा१४, त्वा१पाधेव.ऊंकव.मा१॥, त्वा१व.लखदेव.गुक्हि३, त्वा१व.दातप्का.झू.गुक्हि३, त्वा१व.विदेश्वर.गुक्हि३दं१ऊ, त्वा१व.रुक्खे.मा१दं१ऊ
त्वा१व.ऊयसिंरु.मा१, त्वा१व.वूकूतिकरु.मा१दं१०, था४क्वी.ननरु.विऊा.दं३ऊ, था४क्वी.रागिनाम.दं३ऊ, था१क्वी.नव.धे.कू.मा१:

२९ ख

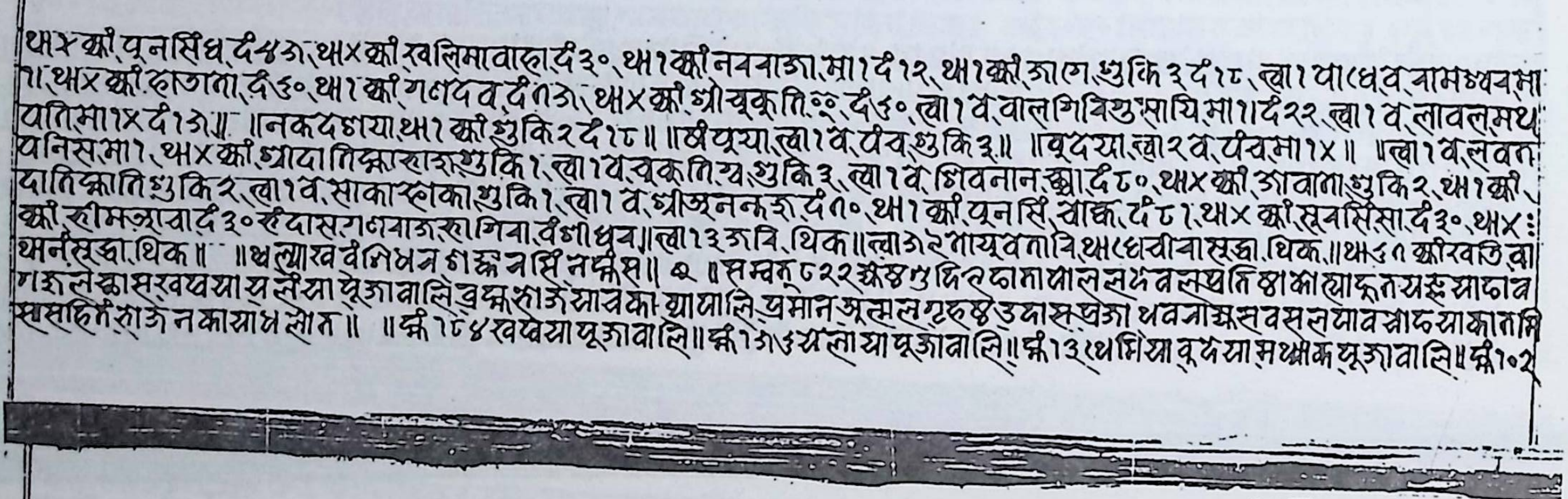

थार क्की पूनसिंध दं४उ, थाx क्की खलिमावाल दं ३०, था१ क्की नवबाजा मा१ दं १२, था१ क्की जागे शुकि ३ दं १८, त्वा१ पाध्धव बामछ्वबमा
ा, थाx क्की हाताना दं ६०, था१ क्की गणदव दं ११उ, थाx क्की ग्वोचूकुति ॰ दं ६०, त्वा१ व वालगिविशु साथि मा१ दं २२, त्वा१ व लावलमथ
यति मा१x दं १उ॥ ॥नकदछाया था१ क्की शुकि २ दं १८॥ ॥थंपूया त्वा१ व पंच शुकि ३॥ ॥वूदया त्वा२ व पंच मा१x॥ ॥त्वा१ व लवन
यनिस मा१, थाx क्की ग्वादातिक्वा हाश शुकि १, त्वा१ व चूकति य शुकि ३, त्वा१ व शिवनान क्वा दं ८०, थाx क्की जावाना शुकि २, था१ क्की
दातिक्वाति शुकि २, त्वा१ व साका स्वाका शुकि १, त्वा१ व ग्वोजनन्कश दं ११०, था१ क्की पूनसिं चाक्क दं ८१, थाx क्की सूनसिंसा दं ३०, थाx:
क्की हीमजावा दं ३० र्ह दास गणवाजरा गिवा वंछीधुव॥ त्वा१३ जवि थिक॥ त्वाउ२ नायूवनावि थाध्धचीवा सुद्धा थिक॥ थाउ१ क्कीरवति वा
थनं सुद्धा थिक॥ ॥थलाखवं जिमन शङ्क नसिं नक्कस॥ ९ ॥सम्वत् ८२२ ज्येष्ठ शुदि दामापाल सकंवलयतिष्ठाका याकूतयज्ञ याढाव
गश लेक्वा सखघयायसं या पूजावालि ब्रह्म शाजे यावका थायालि प्रमान अत्मल गृहस्थ उदास प्रजा थवनाक्क सवसलयावसाढ याकातमि
ससहितं शाजेन कायाधसोन॥ ॥क्क १८४ खघया पूजावालि॥ क्क १उउ यलाया पूजावालि॥ क्क १३ थमिया वूदया सथ्यक पूजावालि॥ क्क १०२

३० क

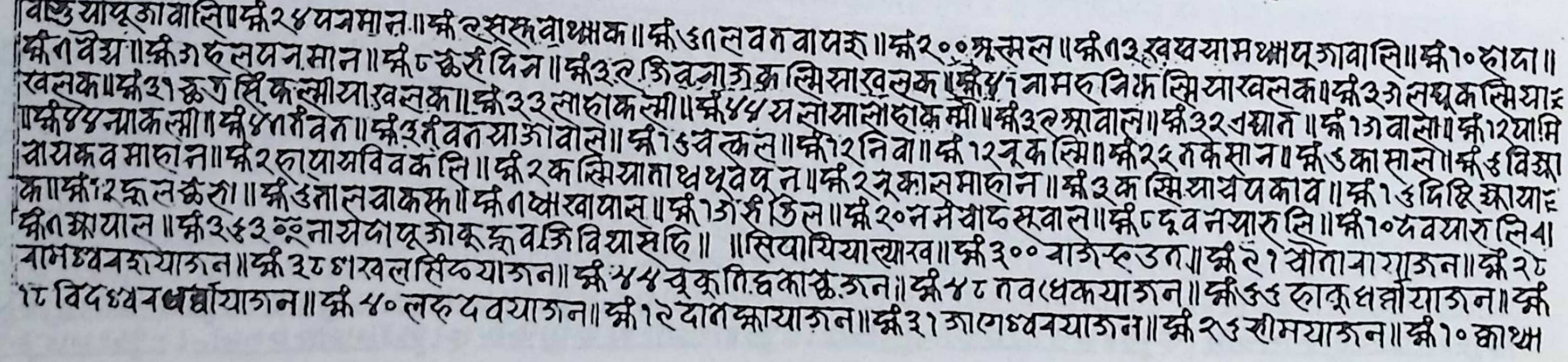

वस्तुया पूजावालि॥ क्क २४ यजमान॥ क्क ७ सस्कवाथ्यक॥ क्क उ१ लवनवायक॥ क्क २०० शूत्मल॥ क्क १३ खघया मथ्य पूजावालि॥ क्क १० हाप॥
क्क १ वैद्य॥ क्क ३ हलयजमान॥ क्क ८ छ्करीदिन॥ क्क ३२ जिवनाजक्र स्मिसा खलक॥ क्क ५१ नामरु विक स्मिया खलक॥ क्क ३१ लघुकस्मियाः
खलक॥ क्क ३१ छ्कुगसिं कल्मीया खलक॥ क्क ३३ लाहाकस्मी॥ क्क ४५ यलाया लाहाकस्मी॥ क्क ३२ ञ्वावाल॥ क्क ३२ ञ्घान॥ क्क १३ वाला॥ क्क १२ यामि
॥क्क ४४ नाकस्मी॥ क्क ४१ नीवन॥ क्क ३ नीवनयाजवोल॥ क्क १उ चक्कल॥ क्क १२ निवा॥ क्क १२ नूकस्मि॥ क्क २२ नकेसान॥ क्क उ कासाल॥ क्क उ विश्व
वायकवमाहान॥ क्क २ हायासविवकलि॥ क्क २ कस्मियानाथ्यपूवपून॥ क्क २ नूकासमाहान॥ क्क ३ कस्मियाचयकाव॥ क्क १उ दिहिक्वायाः
का॥ क्क १२ कूलछ्करा॥ क्क उ नालचाकस्क॥ क्क १ प्वाखायास॥ क्क १० रीतिल॥ क्क २० नमेचाढस्वाल॥ क्क ८ दूवनयारुलि॥ क्क १० दवयारलिवा
क्क १ क्वायाल॥ क्क २६३ ॰ नायेदा पूजोकूह्न वजि वियासहि॥ ॥सियायियात्यारव॥ क्क ३०० वाजेरुउन॥ क्क २१ चोतानायाजन॥ क्क २८
वामछ्वबशयाजन॥ क्क ३८ छारवलसिंरयाजन॥ क्क ४४ चूकुति हकास्क जन॥ क्क ४८ नवध्धकयाजन॥ क्क उउ हाकूधर्म्मयाजन॥ क्क
१८ विदछ्वबधर्म्मयाजन॥ क्क ५० लरुदवयाजन॥ क्क १२ दानक्वायाजन॥ क्क ३१ जागेछ्वबयाजन॥ क्क २उ रीमयाजन॥ क्क १० काथ्य

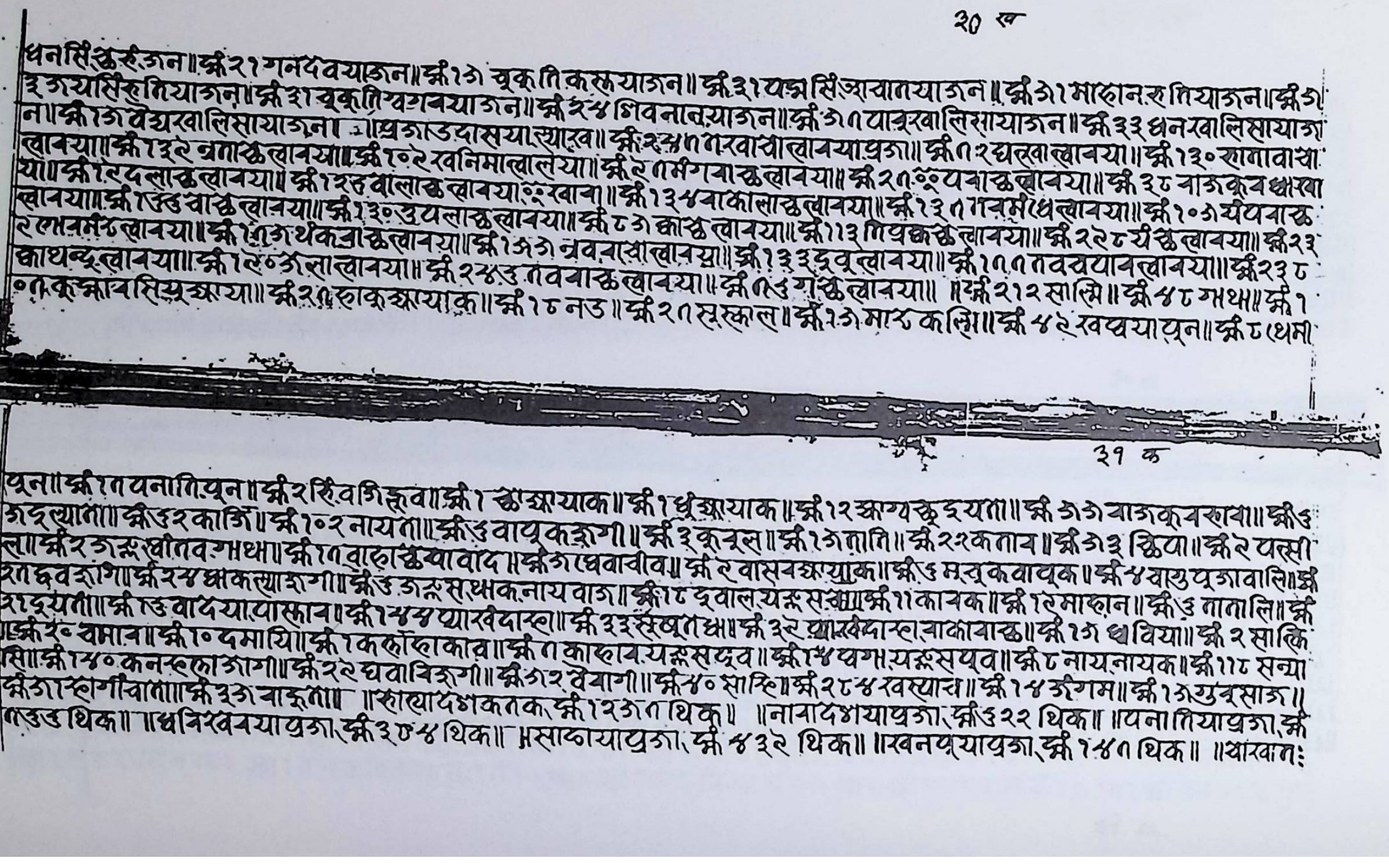

२० ख

२१ क

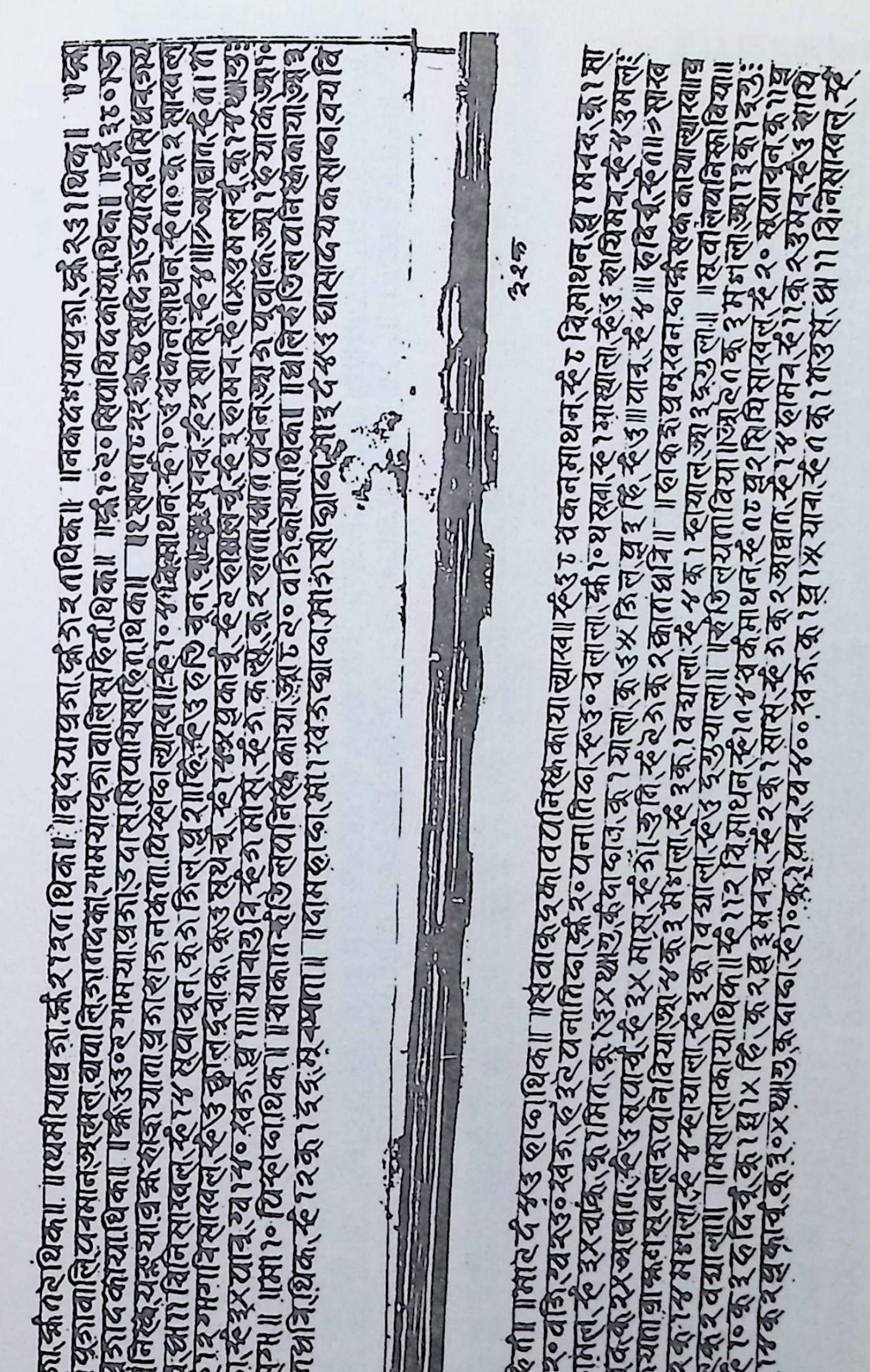
३१ ख
३२क

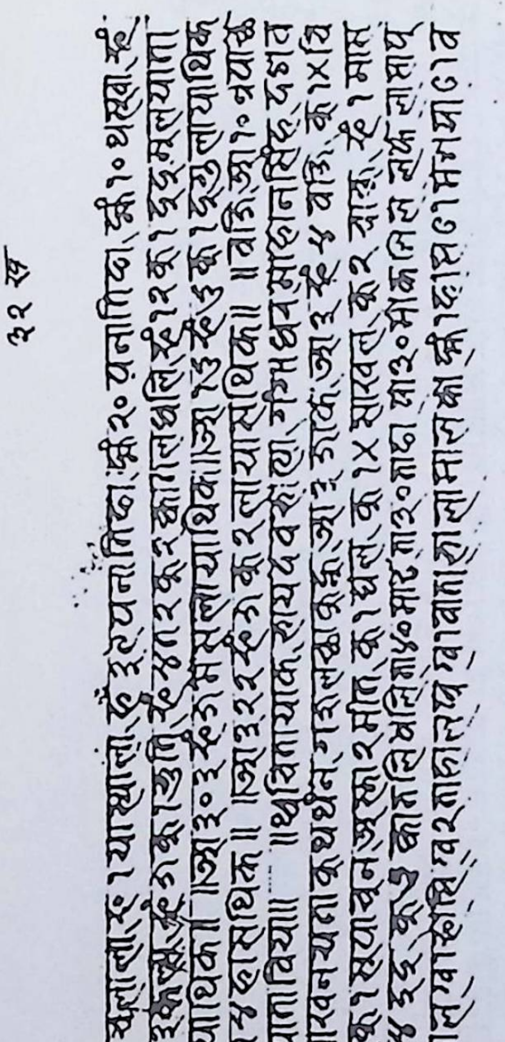

३२ ख

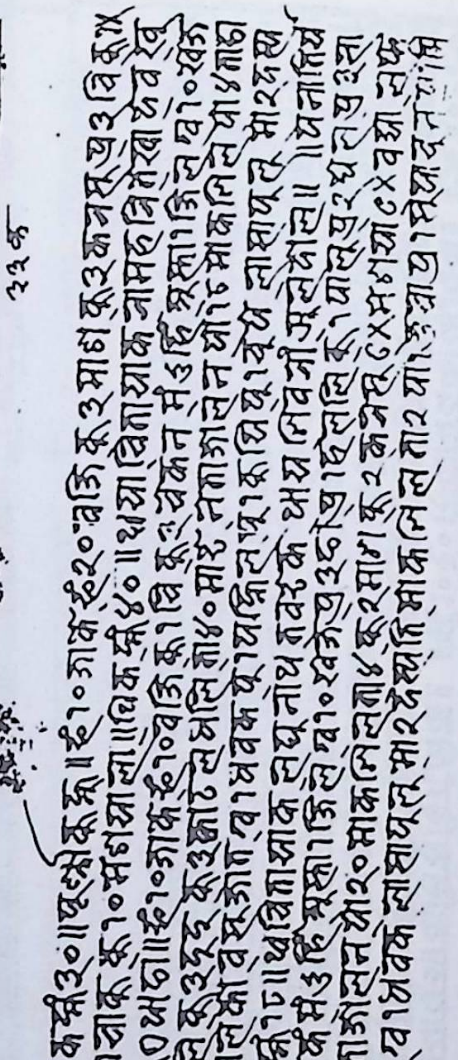

३३ क

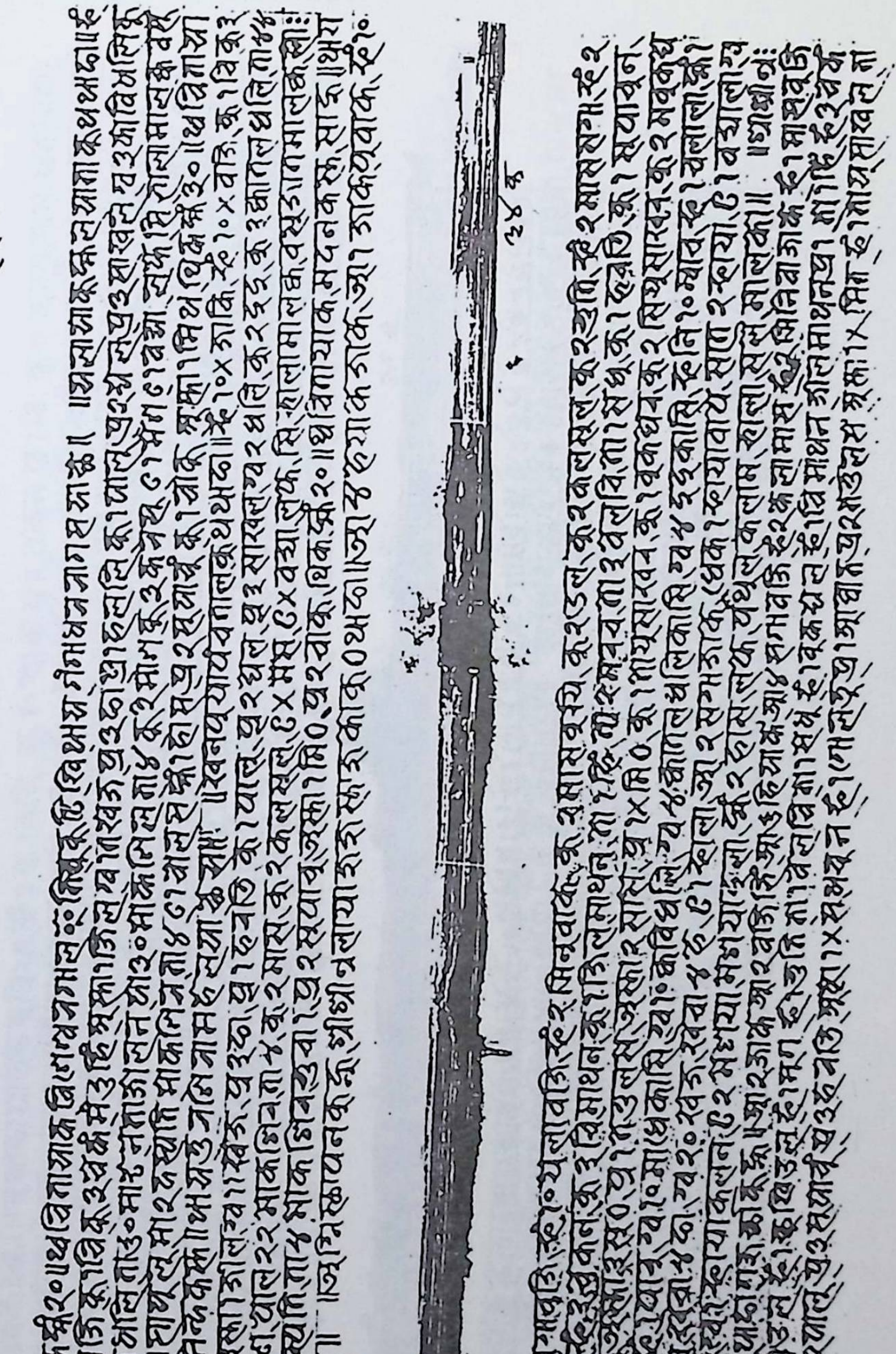

३३ ख

३४ क

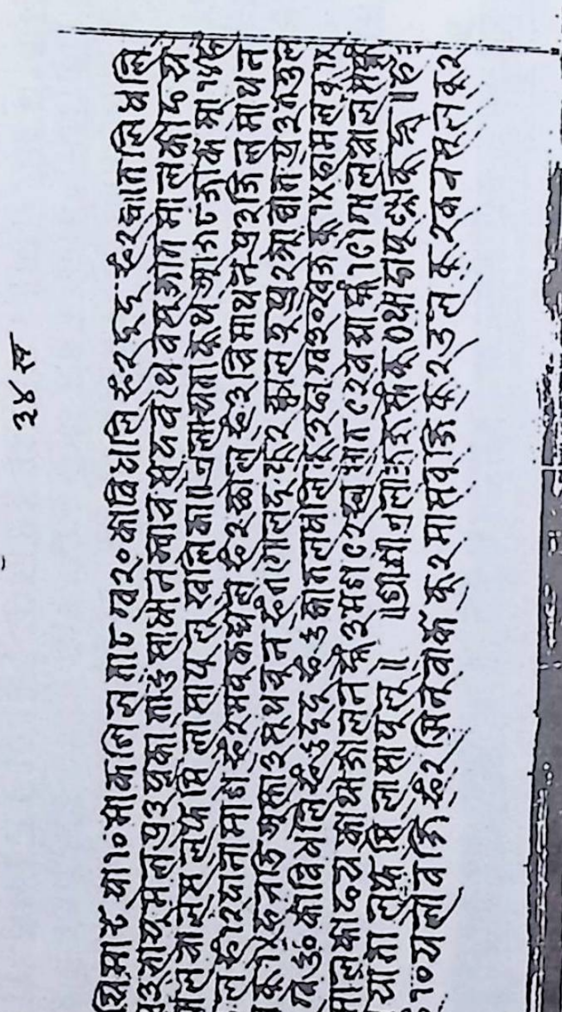

३४ ख

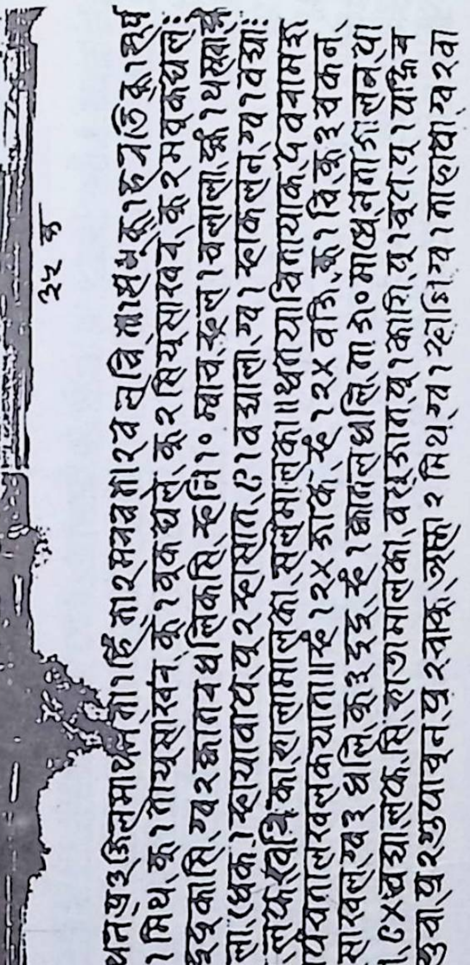

३५ क

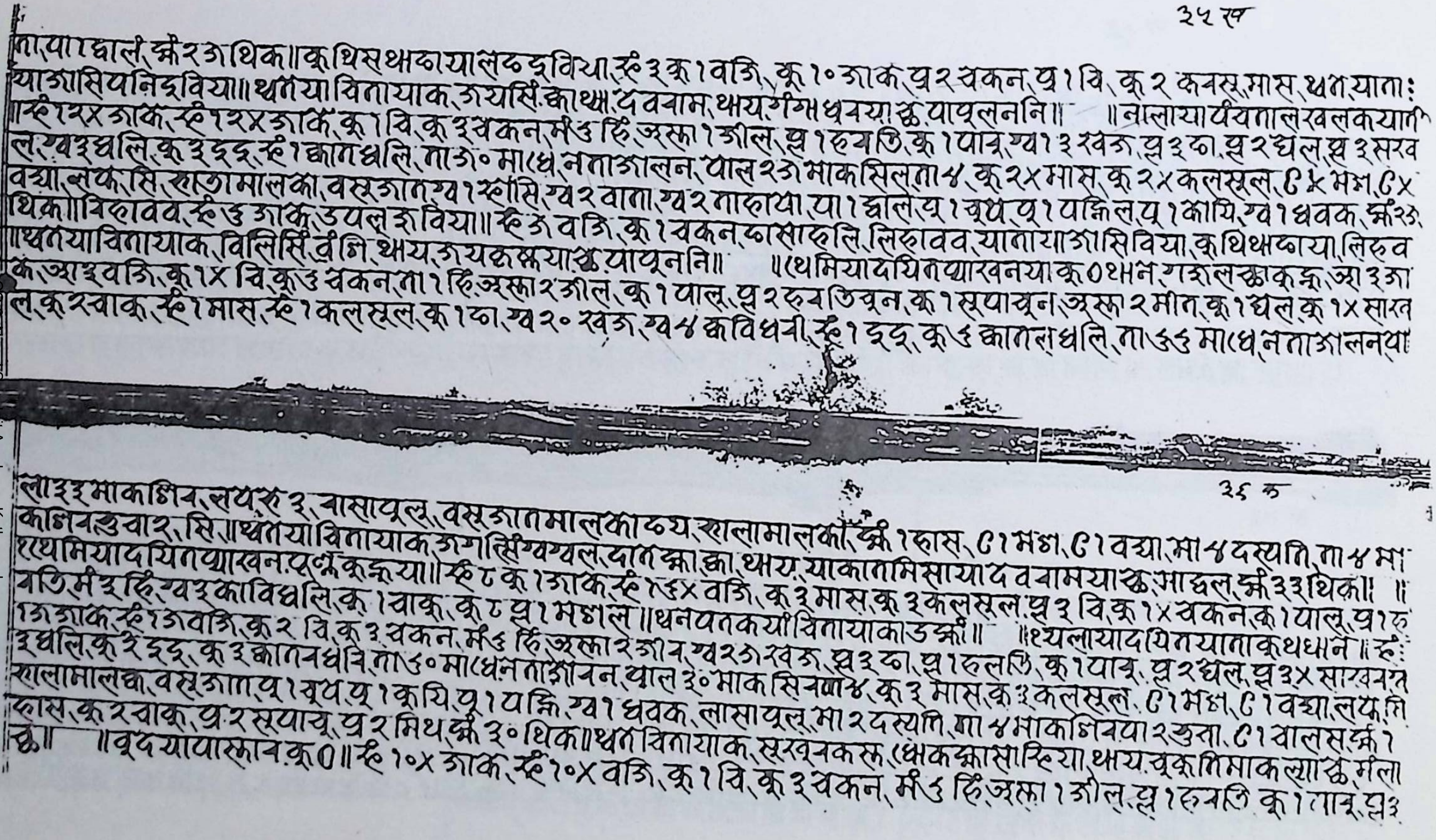

३५ ख

ता,या१घाल,म्हौ२७थिक॥कूथिसथाव्यालढ्ढविया,रू३कू१वङि,कू१०ञाक,प्र२चकन,प्र१वि,कू२कबस्,मास,थत,याता:
याञासियनिढ्ढविया॥थतयाचितायाक,ञयसिं,काथा,दवबाम,थायगंगाधवयाख,यापूलननि॥ ॥नालायायँचनालखलकयाति
॥रू१२४ञाक,रू१२४ञाकं,कू१चि,कू३चकन,मं६हिं,ञस्रा१ञील,प्र१हयङि,कू१पावू,ग्व१३खवरू,प्र३ढा,प्र२घल,प्र३सरव
ल,ग्व३घलि,कू३इद्द,रू१कानधलि,ता७०माधे,नताञालन,पास२७माकसिलता४,कू२४मास,कू२४कलसूल,८४मस,८४
वया,लक,सि,खाताकालका,वसूञान,ग्व१श्रांसि,ग्व२वाता,ग्व२ताहाया,पा१छलि,पू१चूप,पू१पञ्जिल,पू१कायि,ग्व१धवक,म्हौ२७
थिक॥चिदावव,रू६ञाकू,उपलक्षविया॥रू७वङि,कू१चकन,व्साहलि,लिहावव,यातायाञासिविया,कूथिथाव्याया,लिहव
॥थतयाचितायाक,विलिसिं,वंसि,थाय,ञयकक्षयाख,यापूननि॥ ॥थमियादयितथ्यारवनयाकू०थमन,गङ्गलक्षाकूकू,ञा३ञा
क,ञा३वङि,कू१४चि,कू६चकन,ता१हिं,ञस्रा२ञील,कू१पाल,प्र२हयङिचून,कू१सूपाचून,ञस्रा२मीत,कू१घल,कू१४सारत
ल,कू२चाकू,रू१मास,रू१कलसूल,कू१व्ठा,ग्व२०खवरू,ग्व४कविधवी,रू१इद्द,कू६कानलधलि,ता६६माधे,नताञालनया

३६ क

ला३३माकशिव,लयरु३,नासापूलू,वसूञानमालकाळ्य,खालामालका,म्हौ१हास,८१मस,८१वया,मा४दस्याति,ता४मा
काशिवत्तुचार,सि॥थतयाचितायाकञगसिंग्वग्वल,दात,क्का,क्का,थाय,याकातमिसायादवबामयाख,आघल,म्हौ३३थिका॥ ॥
रथमियादयितथ्यारवन,पूर्णकूकूया॥रू८कू१ञाक,रू१६४वङि,कू३मास,कू३कलसूल,प्र३वि,कू१४चकन,कू१पालू,प्र१ह
वङि,मं३हिं,ग्व३काविधलि,कू१चाकू,कू८प्र१मशाल॥थनपतकयाचितायाकाउम्हौ॥ ॥१यलायायादयितयाताकूथधाने॥रू:
१७ञाक,रू१७वङि,कू२वि,कू३चकन,मं६हिं,ञस्रा२ञीन,ग्व२७खवरू,प्र३ढा,प्र१हलङि,कू१पावू,प्र२घल,प्र३४सारवनत
३घलि,कू२इद्द,कू३कानवधलि,ता६०माधेनताञीवन,पाल३०माकसिवना४,कू३मास,कू३कलसूल,८१मस,८१वया,लयकि
खालामालका,वसूञान,पू१चूप,पू१कूयि,पू१पञ्जि,ग्व१धवक,लासापूल,मा२दस्याति,ता४माकशिवया२त्तुचा,८१बालस,म्हौ१
हास,कू२चाकू,प्र२सूपाचू,प्र२मिथ,म्हौ३०थिक॥थतचितायाक,सूखूनकस,धाकक्कासाह्रिया,थाय,चूकूतिमाकसाख,मला
ख॥ ॥वृदयायास्नानकू०॥रू१०४ञाक,रू१०४वङि,कू१चि,कू३चकन,मं६हिं,ञस्रा१ञील,प्र१हयङि,कू१पावू,प्र३

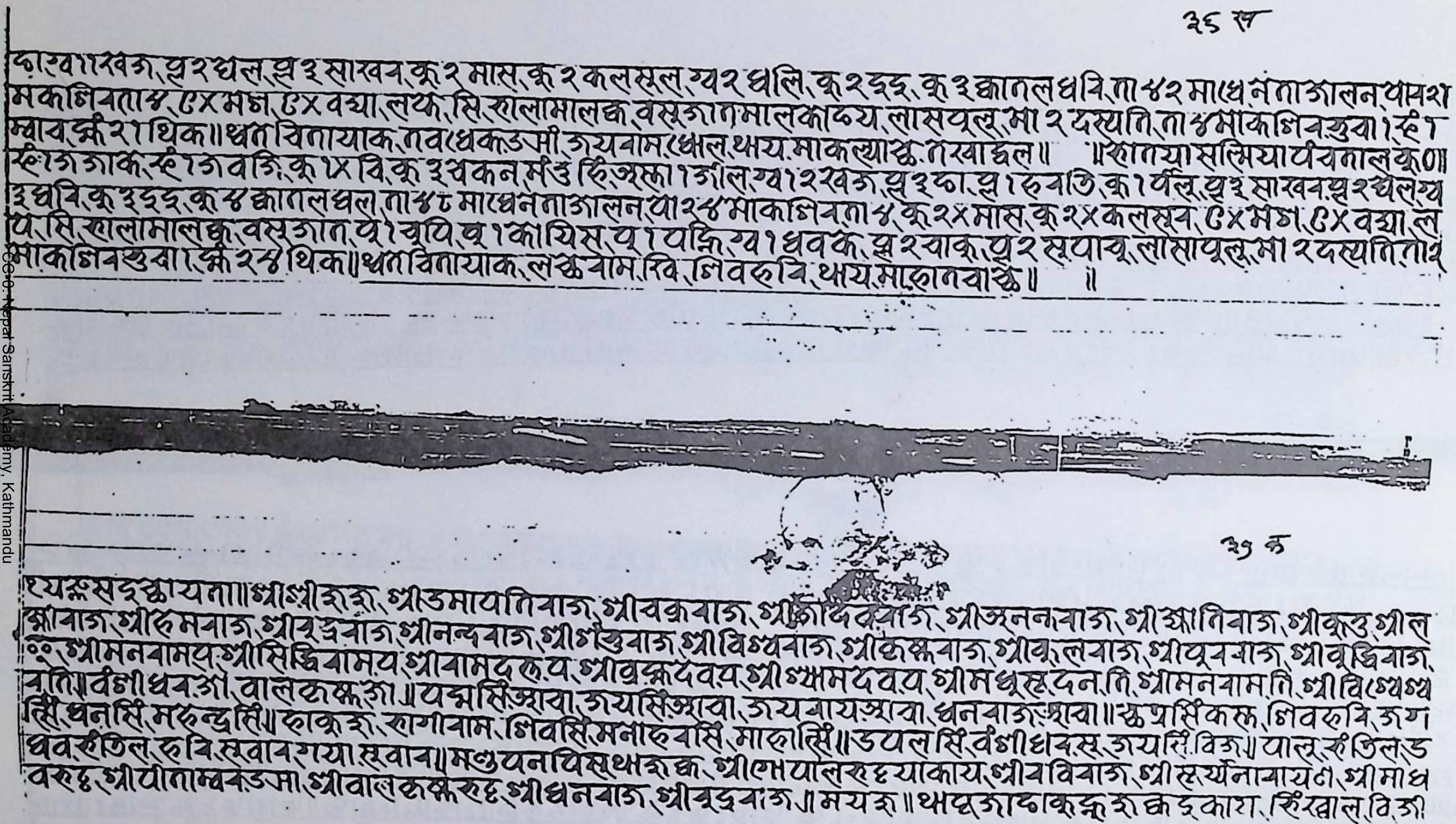

३६ ख

ऽारवारखवज, ख्र२ घल, ख्र३ सारवन, कू२ मास, कू२ कलसूल, ग्य२ घलि, कू२ इइ, कू३ कालल धवि, ता ४२ माधेनताजालन, पासश
मकालिवता४, ७४ मग, ७४ वद्या, लथ, सि, सालामालक्ष, वसूजागमालकाव्य, लासपूलू, मा २ दस्यति, ता ४ माकालिवजुवा १, हे १
म्वाव, ष्मी २ १ थिक ॥ ध्वत विनायाक, नवधेकडमी, जयवाम, ध्वल, थाय, माकल्यास्ठ, नरवाइल ॥ ॥ रातया सलियाया पंचतालकूण ॥
हे ग जाक, हे १ ज वजि, कू १४ वि, कू ३ चकन, मेउ हि, जस्ला १ जाल, ग्य १ २ खवज, ख्र ३ फा, ख्र १ हवाति, कू १ पॅलू, ख्र ३ सारवन, ख्र २ घल, ग्य
३ घवि, कू ३ इइ, कू ४ काललघल, ता ४८ माधेनताजालन, पा २४ माकालिवता ४, कू २४ मास, कू २४ कलसूव, ७४ मग, ७४ वद्या, ल
प, सि, सालामालक्ष, वसूजात, पू १ चुपि, पू १ कायिस, पू १ पङ्गि, ग्य १ धवक, ख्र २ थाकू, ख्र २ सुपाचू, लासापूलू, मा २ दस्यति, ता २
माकालिवजुवा १, ष्मी २४ थिक ॥ ध्वत विनायाक, लक्ष्वाम, रवि, लिवहवि, थाय, माहोनचाक्ष ॥ ॥

३७ क

१ यज्ञ सदस्य्यायना ॥ श्री श्री हह, श्री उमापतिवाज, श्री चक्रवाज, श्री गोदिवाज, श्री ज्मनतवाज, श्री ञानिवाज, श्री कृतु, श्री ल
क्ष्मीवाज, श्री हेमवाज, श्री रुद्रवाज, श्री नन्दवाज, श्री गंगुवाज, श्री विश्ववाज, श्री कृष्णवाज, श्री वलवाज, श्री पूर्ववाज, श्री वृद्धिवाज,
००, श्री मनवामय, श्री सिद्धिवामय, श्री वामदल, प, श्री ब्रह्मदेवप, श्री श्यामदेवप, श्री मधुसूदन, ति, श्री मनवाम, ति, श्री विश्वेश्व
र, ति ॥ वंशीधर, जो, वालकृष्ण, जो ॥ पद्मसिं, श्रावा, जयसिं, श्रावा, जयवायश्रावा, धनवाज श्रावा ॥ स्थापसिं कहू, लिवहवि, जय
सिं, धनसिं, महेन्द्र सिं ॥ हाकुह, हागावाम, लिवसिं, मनोहरसिं, माहालिंसिं ॥ उपल सिं, वंशीधवसू, जयसिं, विजु ॥ पालू, रंजिल, ड
धव, रंजिल, हवि, सूवाव, गया, सूवाव ॥ मणुपनपिस थाहू क्ष, श्री लोपाल रुद्र याकाय, श्री वविवाज, श्री सूर्यनारायण, श्री माध
वरुद्र, श्री पीताम्बर कडमा, श्री बालकृष्ण रुद्र, श्री धनवाज, श्री बुद्धवाज ॥ मयरू ॥ थापूजाध्वकूङ्क रू कड काया, हिंरवाल, वि, जो

३७ ख

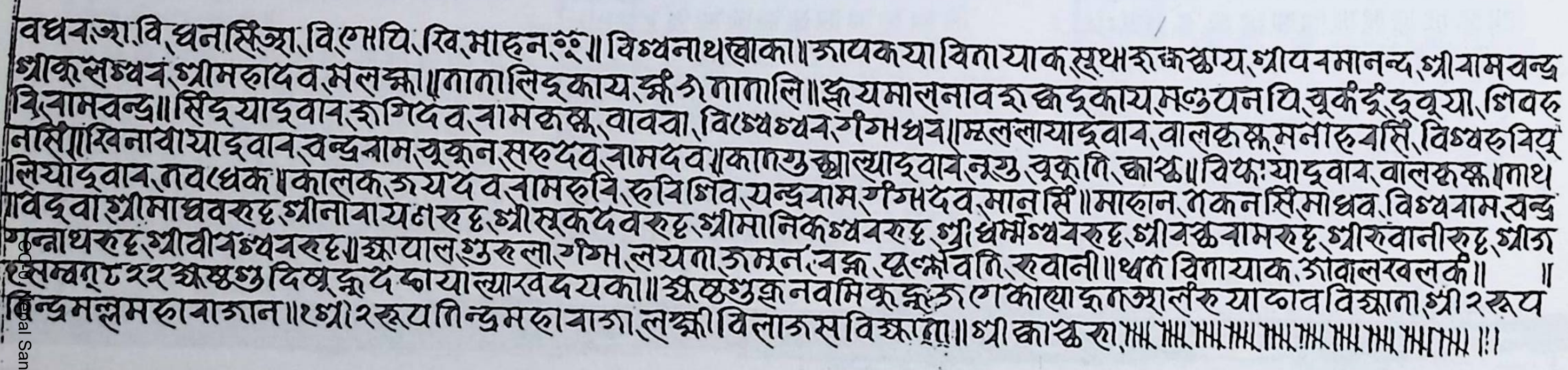

वधवन्त्रा. वि, घनसिंन्त्रा. वि, गोपि. खि, माहन, रू॥ विश्वनाथखाका॥ ज्ञायकया विनायाक सूथा रुक्त स्थाय, श्रीपरमानन्द, श्रीरामचन्द्र
श्रीकुलश्वर, श्रीमहादेव, मलज्ञा॥ नानालिङ्गकाय, स्त्रीं ७ नानालि॥ ङ्गयमालनाव रुक्त दूकाय मञ्जपन पि, चूर्कं दू, ढूवूया, शिवह
रि, रामचन्द्र॥ सिंह याङ्गवार, रुगदेव, रामकृष्ण, वावबा, विश्वेश्वर, गंगाधर॥ मूलस्थायाङ्गवार, वालकृष्ण, मनोहर, बसि, विश्वहरि, पि
नासि॥ खिनावा याङ्गवार, चन्द्रराम, चूकून, सहदेव, रामदेव॥ कान्तुक्षा ल्याङ्गवार, नुयु, चूकु ति, क्काष्ठ॥ विष्फः याङ्गवार, वालकृष्ण, नाथ
लियाङ्गवार, नवधेक॥ कालक, जयदेव, रामहरि, हरिशिव, चन्द्रराम, गंगादेव, मानसिं॥ माहान, नकनसिं, माधव, विश्वराम, चन्द्र
विदवा श्रीमाधवरु ६, श्रीनारायण रु ६, श्रीसूकदेव रु ६, श्रीमानिकेश्वर रु ६, श्रीधर्म्मेश्वर रु ६, श्रीचक्रराम रु ६, श्रीरुवानी रु ६, श्रीज
गन्नाथ रु ६, श्रीवीरेश्वर रु ६॥ क्षयाल गुरुला, गंगा, लयना, जमून, चक्र, पञ्चावति, रुवानी॥ थ्व विनायाक, आवालखलके॥ ॥
रु सम्वत् ८२२ आषाढशु दिव, कृद, कायाल्यारख दयका॥ आषाढशुक्ल नवमि कुन्हु जगकाया कनज्ञालरु याङाव विज्ञान, श्री२ रूप
निन्द्रमल्लमहाराजान॥ श्री२ रूपमतिन्द्रमहाराजा, लक्ष्मीविलास विज्ञाप॥ श्री काष्ठ रा, ॥

३८ क

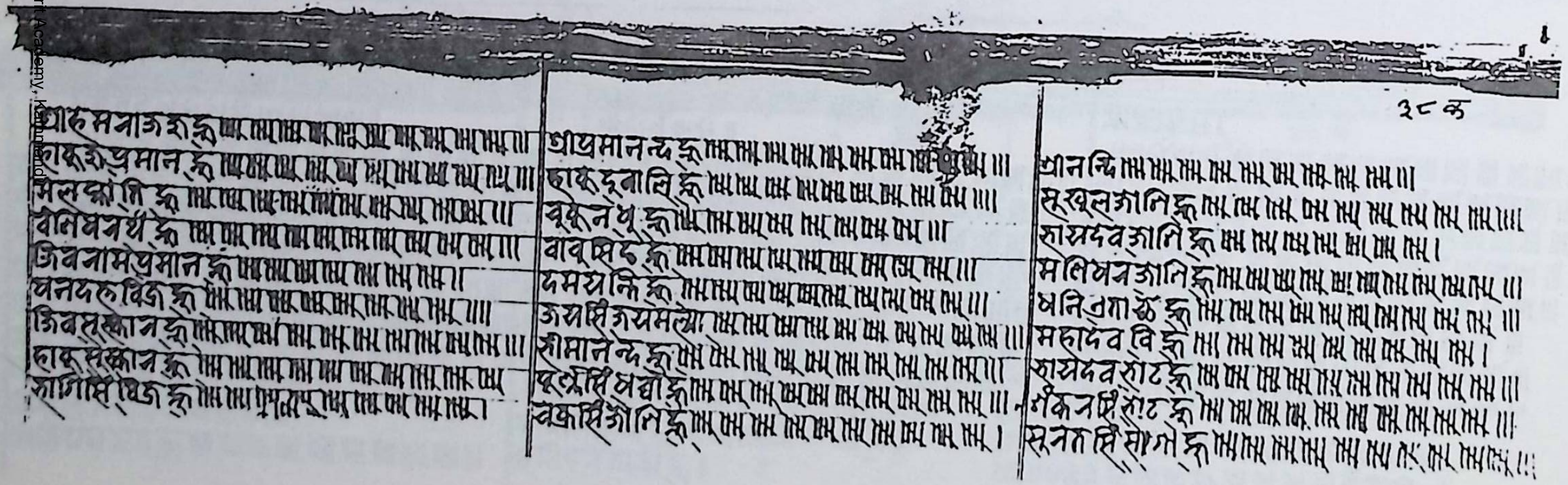

आहमराज रु ॥
नायकृष्णमान रु ॥
मलधामि रु ॥
वलिभद्र रु ॥
जिवराम प्रेमान रु ॥
धनदल विज रु ॥
जिवसुख्रान रु ॥
नायसुखान रु ॥
रागिसि विज रु ।

श्रीप्रेमानन्द रु ॥
नायकू दूनालि रु ॥
चूकुन थु रु ॥
वावसिंह रु ॥
दमयन्ति रु ॥
जयसिंह जयमल्ल ॥
श्रीमानन्द रु ॥
पूर्णसिं भवाङ्ग रु ॥
चक्रसिं जोलि रु ।

आनन्दि ॥
सूखलजालि रु ॥
शायदेव जालि रु ।
मलिवन जालि रु ॥
धनिजगा रु ॥
महादेव वि रु ।
शायदेव सेाट रु ॥
शंकरसिं सेाट रु ॥
सूनसिं सेाग रु ॥

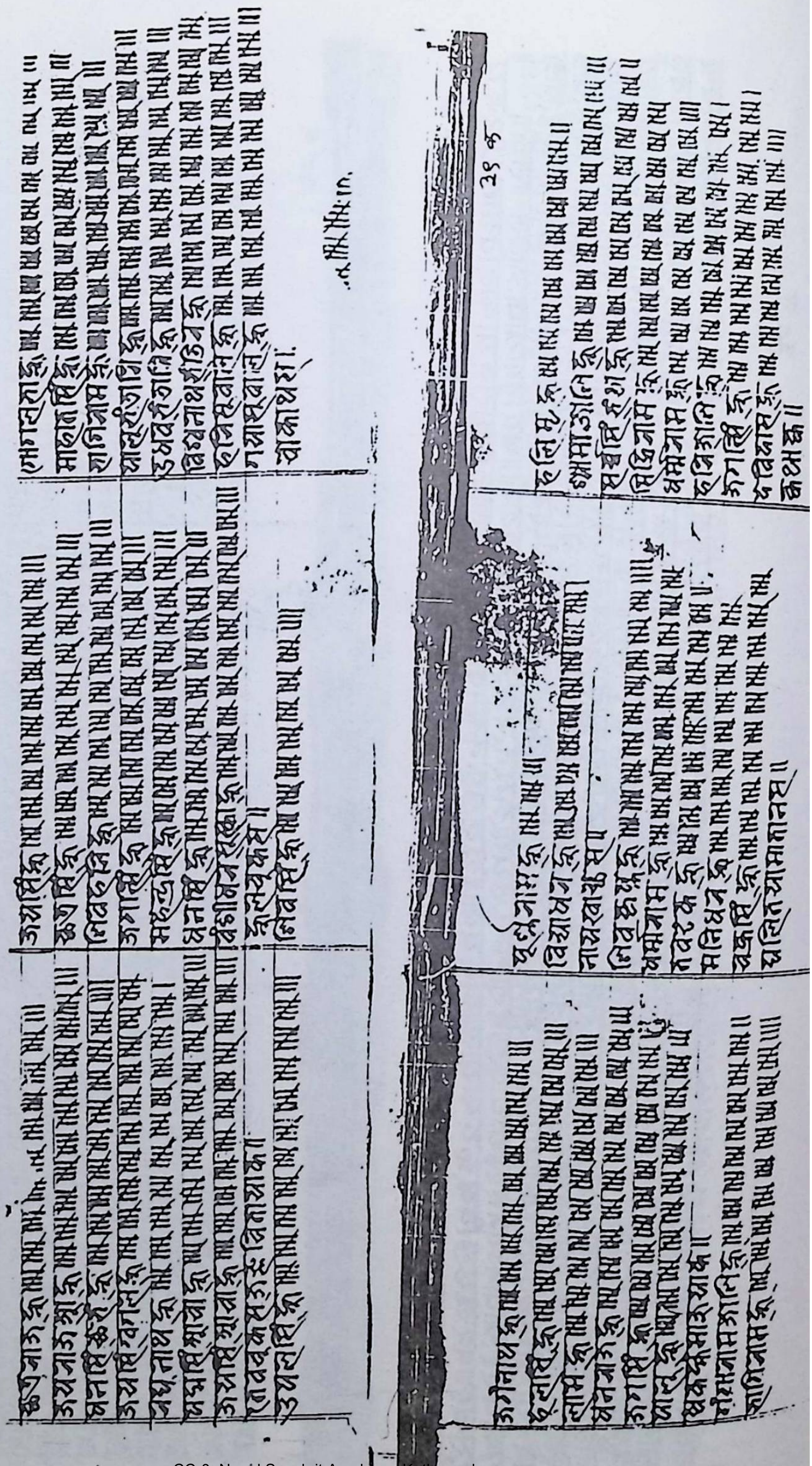
३८ ख
३९ क

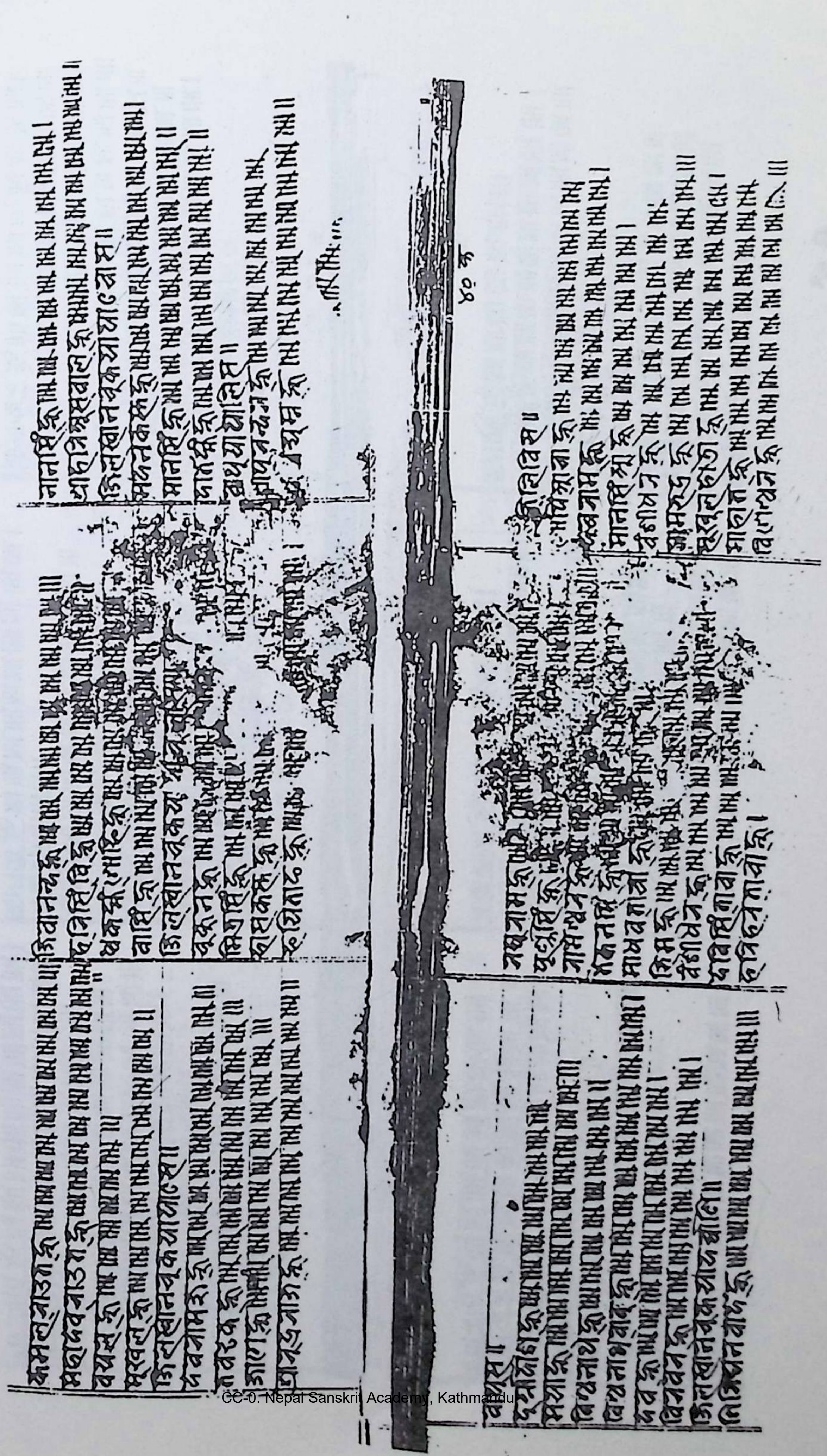

३९ ख

४० क

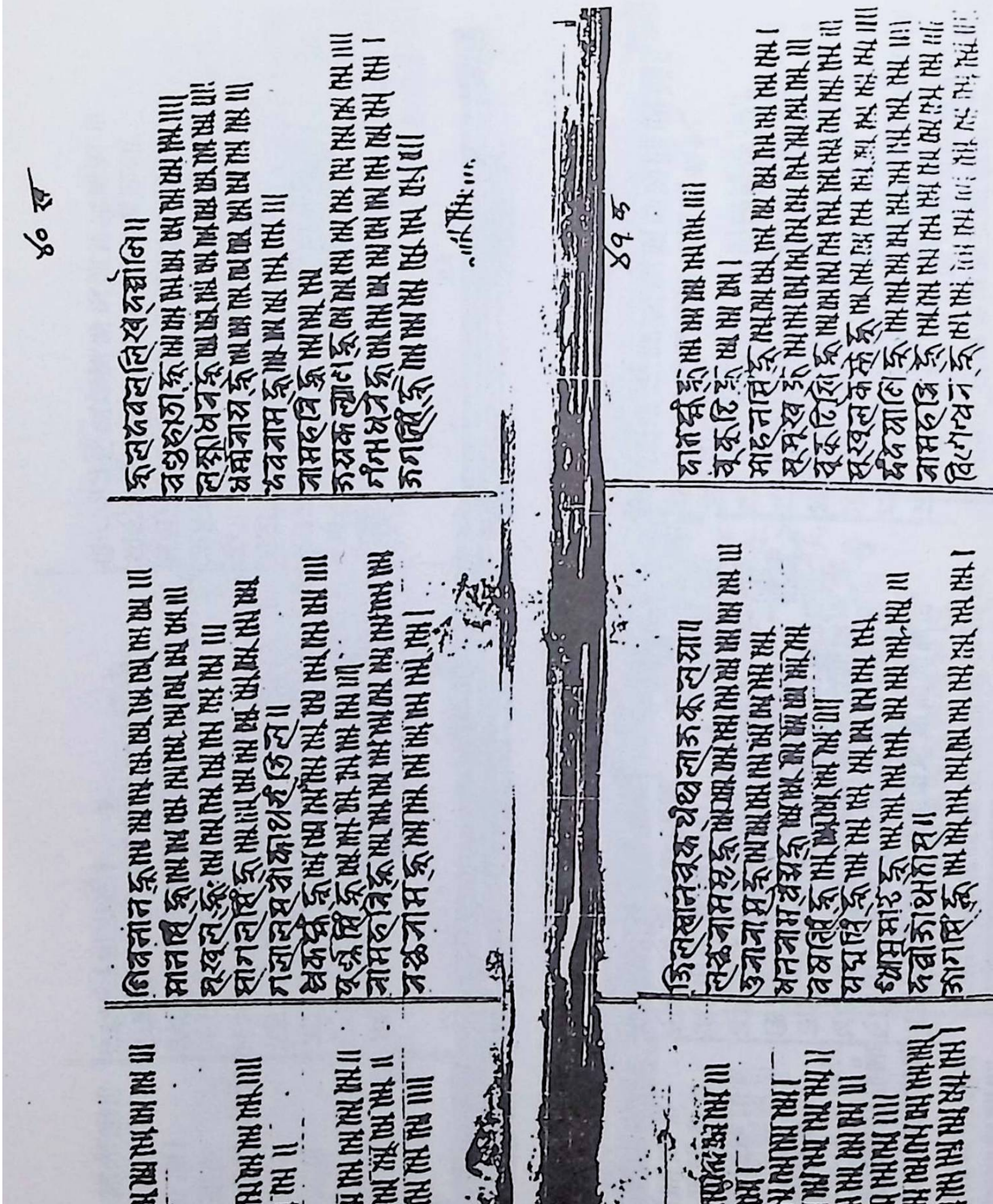

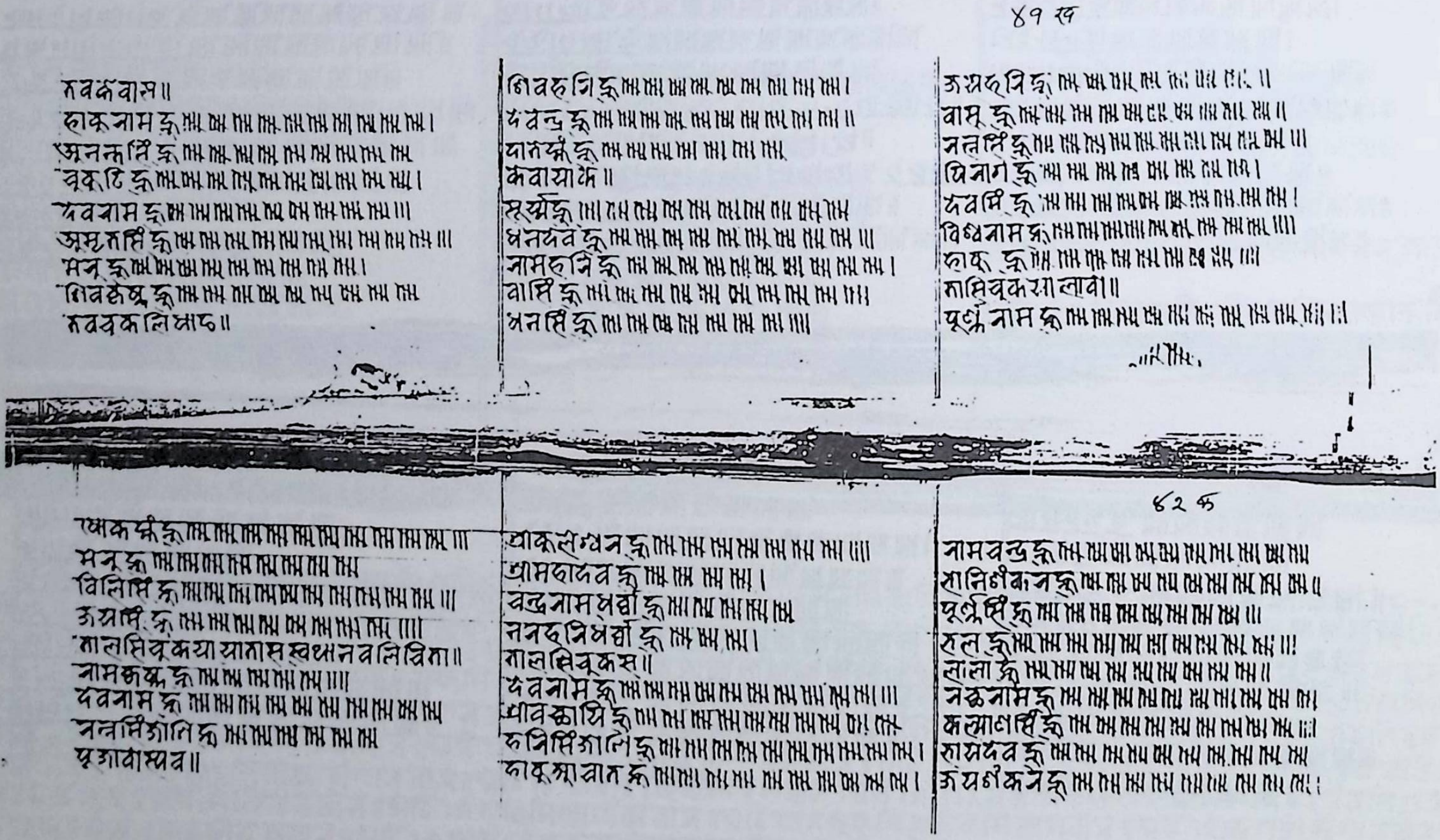

४१ ख

४२ क

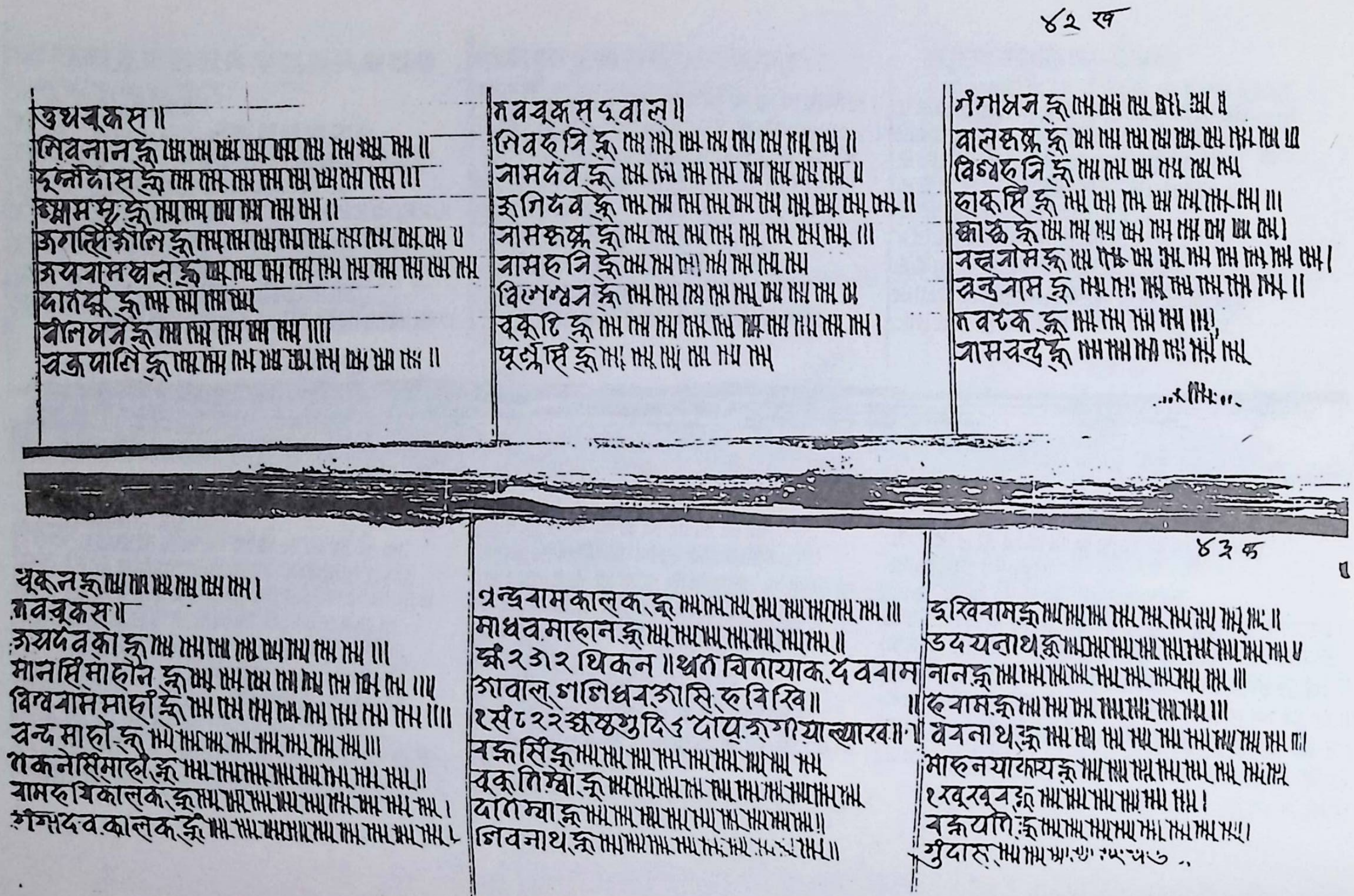

४२ ख

उथवूकस॥
शिवनान ङ्क्र
दुर्लभदास ङ्क्र
[illegible] ङ्क्र
जगतिसिंजालि ङ्क्र
जयवामघल ङ्क्र
दातम्लू ङ्क्र
वीलमन ङ्क्र
वज्रपालि ङ्क्र

नववूक्स दवाल॥
शिवहरि ङ्क्र
रामदेव ङ्क्र
कृगिदेव ङ्क्र
रामकृष्ण ङ्क्र
रामहरि ङ्क्र
विश्वेश्वर ङ्क्र
वकूटि ङ्क्र
पूर्णसिंह ङ्क्र

गंगाधन ङ्क्र
बालकृष्ण ङ्क्र
विश्वहरि ङ्क्र
हाकूसिं ङ्क्र
काकू ङ्क्र
नन्दराम ङ्क्र
चन्द्रराम ङ्क्र
नवरक ङ्क्र
रामचन्द्र ङ्क्र

४३ क

थुकून ङ्क्र
गवूकस॥
जयदेवका ङ्क्र
मानसिंमाहोल ङ्क्र
विश्वरामसाहीं ङ्क्र
चन्द्रसाहो ङ्क्र
गकनेसिंमाहो ङ्क्र
रामहरिकालक ङ्क्र
गम्भिदेवकालक ङ्क्र

चन्द्रवामकालक ङ्क्र
माधवमाहान ङ्क्र
ङ्क्र २३२ थिकन ॥ थ्वते चिनायाक देववाम
गोवाल, गणिधवजासि, हरिविखि॥
१सं ८२२ कृष्णपक्ष दि ८ दाय कृगे याल्याखव॥
वज्रसिं ङ्क्र
वकूतिम्बा ङ्क्र
दातिम्या ङ्क्र
शिवनाथ ङ्क्र

हरिवाम ङ्क्र
उदयनाथ ङ्क्र
नान ङ्क्र
हरवाम ङ्क्र
ववनाथ ङ्क्र
माहनयाकाय ङ्क्र
१खूखूव ङ्क्र
वज्रयति ङ्क्र
गुंदारू

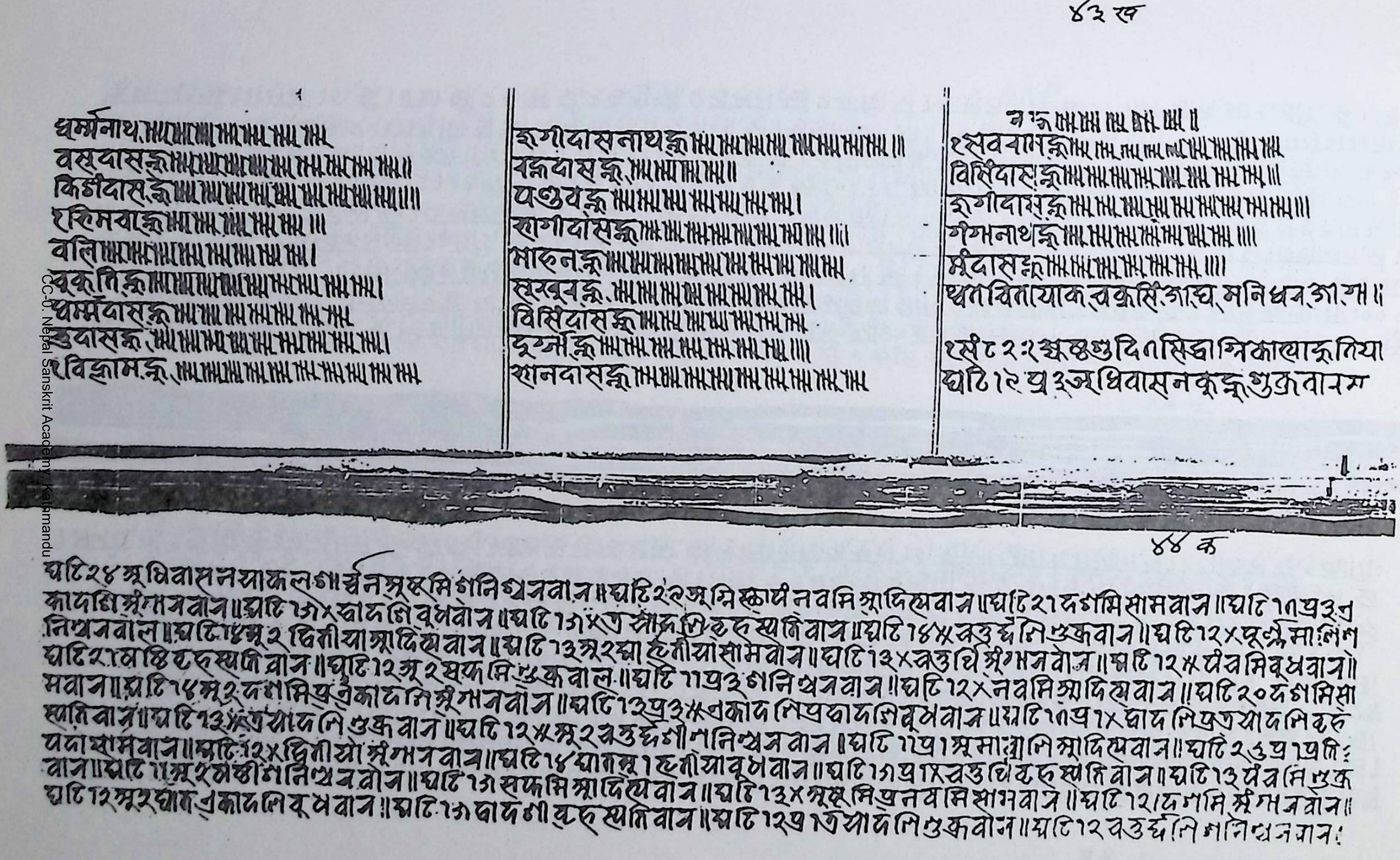

४३ ख

धर्म्मनाथ. 𝍸𝍸𝍸𝍸𝍸𝍸𝍸
वसुदासक्क 𝍸𝍸𝍸𝍸𝍸𝍸𝍸𝍸𝍸 ||
किर्त्तिदास.क्क 𝍸𝍸𝍸𝍸𝍸𝍸𝍸𝍸𝍸 ||||
रत्निमवाक्क 𝍸𝍸𝍸𝍸𝍸 |||
वलि 𝍸𝍸𝍸𝍸𝍸𝍸𝍸𝍸 |
कृतिक्क 𝍸𝍸𝍸𝍸𝍸𝍸𝍸𝍸𝍸 |
धर्म्मदासक्क 𝍸𝍸𝍸𝍸𝍸𝍸𝍸
हुदासक्क, 𝍸𝍸𝍸𝍸𝍸𝍸𝍸𝍸𝍸 |
१ विश्रामक्क, 𝍸𝍸𝍸𝍸𝍸𝍸𝍸𝍸𝍸𝍸𝍸

हगीदासनाथक्क 𝍸𝍸𝍸𝍸𝍸𝍸𝍸𝍸 |||
वज्रदासक्क, 𝍸𝍸𝍸𝍸 ||
पञ्चवक्क 𝍸𝍸𝍸𝍸𝍸𝍸𝍸 |
सागीदासक्क 𝍸𝍸𝍸𝍸𝍸𝍸𝍸𝍸𝍸 ||||
माहनक्क 𝍸𝍸𝍸𝍸𝍸𝍸𝍸𝍸𝍸𝍸𝍸
सुरुवक्क, 𝍸𝍸𝍸𝍸𝍸𝍸𝍸𝍸𝍸 |
विसिंदासक्क 𝍸𝍸𝍸𝍸𝍸𝍸𝍸
दुर्ग्गोक्क 𝍸𝍸𝍸𝍸𝍸𝍸𝍸𝍸 ||||
सानदासक्क 𝍸𝍸𝍸𝍸𝍸𝍸𝍸𝍸𝍸𝍸

नक्क 𝍸𝍸𝍸𝍸𝍸 ||
१ सवबामक्क 𝍸𝍸𝍸𝍸𝍸𝍸𝍸𝍸𝍸𝍸
विसिंदासक्क 𝍸𝍸𝍸𝍸𝍸𝍸𝍸𝍸𝍸 |||
हगीदासक्क 𝍸𝍸𝍸𝍸𝍸𝍸𝍸𝍸𝍸𝍸𝍸 |||
गंगनाथक्क 𝍸𝍸𝍸𝍸𝍸𝍸𝍸𝍸 ||||
मुदासक्क 𝍸𝍸𝍸𝍸𝍸𝍸𝍸 ||||
थ्वत चितयाक, चक्रसिं.गाथ, मनिधन.जो.गा ॥

१सं ८२२ श्रावणशुदि ९ सिद्धाग्निकोटाहूतिया
घटि १९ प्र ३ अधिवासन कुन्हु शुक्रवारस

४४ क

घटि २४ अधिवासनयाकलग्नार्च्चन सूर्य्यमि शनिश्चरवार ॥ घटि २२ सूर्य्यमि स्कार्य्य नवमि आदित्यवार ॥ घटि २१ दशमि सोमवार ॥ घटि १० प्र ३ ए
कादशि भौमवार ॥ घटि १० × द्वादशि बुधवार ॥ घटि १० × त्रयोदशि बृहस्पतिवार ॥ घटि १४ ॥ चतुर्द्दशि शुक्रवार ॥ घटि १२ × पूर्ण्णमासि शनि
श्चरवार ॥ घटि १४ सू २ द्वितीया आदित्यवार ॥ घटि १३ सू २ या तृतीया सोमवार ॥ घटि १३ × चतुर्थि भौमवार ॥ घटि १२ ॥ पंचमि बुधवार ॥
घटि २१ षष्ठि बृहस्पतिवार ॥ घटि १२ सू २ सप्तमि शुक्रवार ॥ घटि ११ प्र ३ शनिश्चरवार ॥ घटि १२ × नवमि आदित्यवार ॥ घटि २० दशमि सो
मवार ॥ घटि १४ सू २ दशमि पुनएकादशि भौमवार ॥ घटि १३ प्र ३ ॥ एकादशि प्रद्वादशि बुधवार ॥ घटि १० प्र १ × द्वादशि त्रयोदशि बृह
स्पतिवार ॥ घटि १३ ॥ त्रयोदशि शुक्रवार ॥ घटि १२ ॥ सू २ चतुर्द्दशीन शनिश्चरवार ॥ घटि ११ प्र १ सू मावास्यायामादित्यवार ॥ घटि २ ३ प्र प्रति
पदा सोमवार ॥ घटि १२ × द्वितीया भौमवार ॥ घटि १४ घात सू १ तृतीया बुधवार ॥ घटि १० प्र १ × चतुर्थि बृहस्पतिवार ॥ घटि १३ पंचमि शुक्र
वार ॥ घटि ११ सू २ षष्ठीन शनिश्चरवार ॥ घटि १० सप्तमि आदित्यवार ॥ घटि १३ × अष्टमि प्र नवमि सोमवार ॥ घटि १२ दशमि भौमवार ॥
घटि १२ सू २ घात एकादशि बुधवार ॥ घटि १० द्वादशी बृहस्पतिवार ॥ घटि १२ प्र १ त्रयोदशि शुक्रवार ॥ घटि १२ चतुर्द्दशि शनिश्चरवार ॥

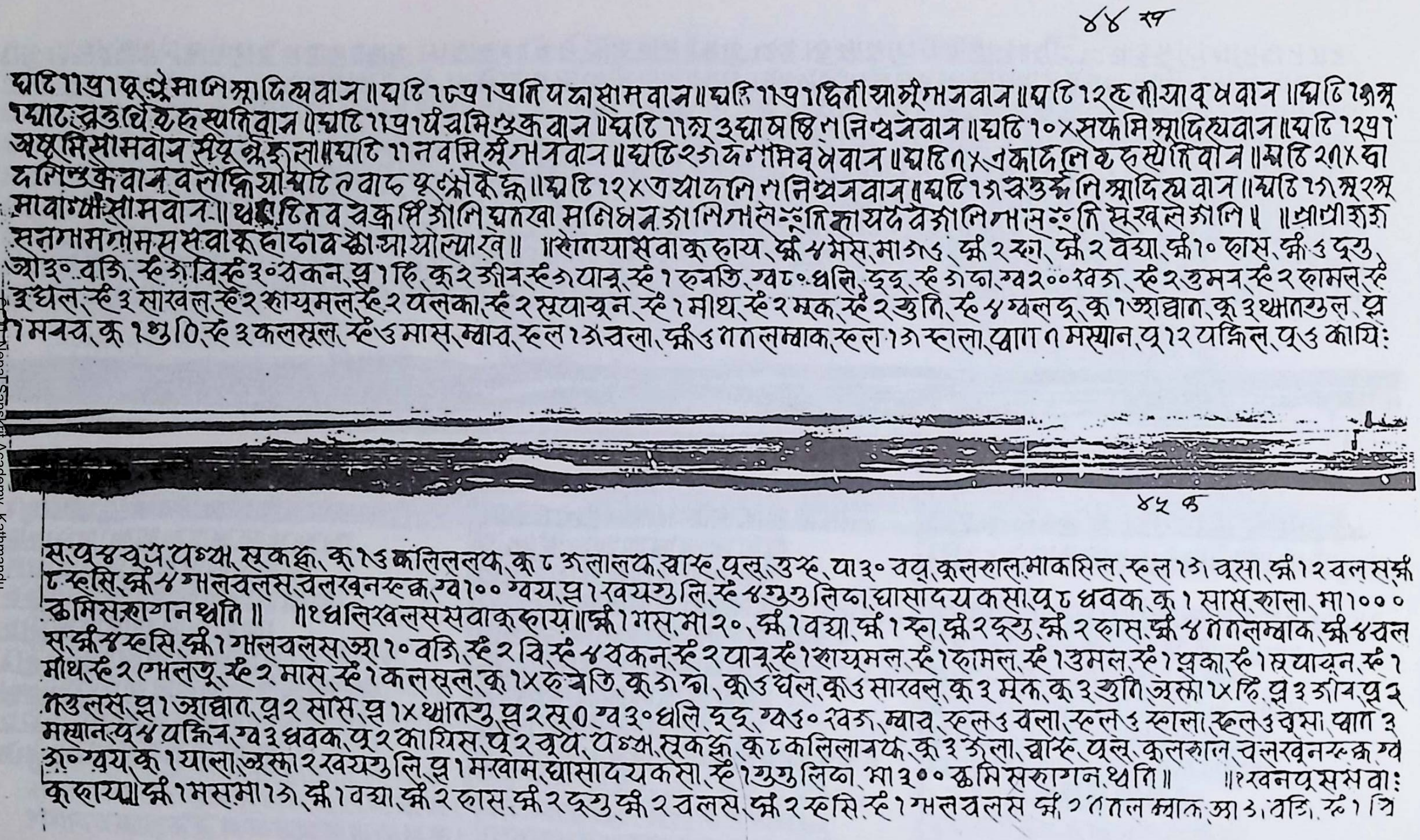

४४ ख

घटि ११प्र १ द्वि स्वाति स्नादियवान ॥ घटि १८प्र १ प्रतिपदा सामवान ॥ घटि ११प्र १ द्वितीयाग्नेमनवान ॥ घटि १२ हृ तीया वृधवान ॥ घटि १३क्रू
१ घाट उत्तर चे... वृहस्पतिवान ॥ घटि ११प्र १ पंचमि शुक्रवान ॥ घटि ११क्रू ३ घा षष्ठि ... निश्चरवान ॥ घटि १०× सप्तमि स्नादियवान ॥ घटि १२प्र १
अष्टमि सामवान सीपूर्ण ... ला ॥ घटि ११ नवमि अंगमनवान ॥ घटि २३ दशमि वृधवान ॥ घटि १८× एकादशि वृहस्पतिवान ॥ घटि २१× द्वा
दशि शुक्रवान वलांछि... घटि तवाद पूर्ण... ॥ घटि १२× त्रयोदशि शनिश्चरवान ॥ घटि १३ चतुर्दशि स्नादियवान ॥ घटि १३ क्रू २ क्रू
मावाश्या सामवान ॥ घटि तिन बेक्रमि जालि घाखा मनिमन जालि मालस्हूति कायद वजालि मासंहूति सूखल जालि ॥ ॥प्राप्री शशु
सतगामग्रामस सवा कूहाय दाव ... आयोल्यारत ॥ ॥सेतयास सवाकूहाय, ... ४ भेस, मा ३३, ... २ स्ना, ... २ वद्या, ... १० हास, ... ३ दुरु,
आ ३० वडि, स्हे ३ विस्हे ३० वकन, प्र १ हि, कू २ जीव स्हे ३ यावू, स्हे १ रुवति, ग्व ८० धलि, दुदु, स्हे ३ दा, ग्व २०० खरु, स्हे २ उमव, स्हे २ हामल, स्हे
३ घल, स्हे ३ सारवल, स्हे २ हायूमल, स्हे २ पलका, स्हे २ सूयाचून, स्हे १ मीथ, स्हे २ मक, स्हे २ सुनि, स्हे ४ ग्वलदू, कू १ आघात, कू ३ थातगुल, प्र
१ मनच, कू १ शुठि, स्हे ३ कलसूल, स्हे ३ मास, म्वाव, स्हल १३ वला, ... ३ गगलम्वाक, स्हल १३ स्हाला, प्वाग ८ मस्यान, प्र १२ यक्षिल, पू ३ कायि:

४५ क

स पू ४ चूप, पञ्च्या, सूकक्ष, कू १३ कलिललफ, कू ८ ३ लालफ, वास्ह, पूल, उस्ह, पा ३० वपू, कूलहाल, माकसिल, स्हल १३ चूसा, ... १२ वलस ...
८ स्हसि, ... ४ गमलवलस, वलखूनस्हक, ग्व १०० ग्वय, प्र १ खयगुलि, स्हे ४ गुगुलिप्त, घासादयकसा, पू ८ धवक, कू १ सास, हाला, मा १०००
कमिसहागन थति ॥ ॥१धलिखलस सवाकूहाय ॥ ... १ मस, मा २०, ... १ वद्या, ... १ स्ना, ... २ दुरु, ... २ हास, ... ४ गगलम्वाक, ... ४ वल
स, ... ४ स्हसि, ... १ गमलवलस, आ १० वडि, स्हे २ वि, स्हे ४ वकन, स्हे २ यावू, स्हे १ हायूमल, स्हे १ हामल, स्हे १ उमल, स्हे १ प्रका, स्हे १ सयाचून, स्हे १
मीथ, स्हे २ गोलदू, स्हे २ मास, स्हे १ कलसूल, कू १× हवति, कू ३ दा, कू ३ घल, कू ३ सारवल, कू ३ मक, कू ३ सुनि, आसो १× हि, प्र ३ जीव, प्र २
गगुलस, प्र १ आघात, प्र २ सास, प्र १× थातगु, प्र २ सू ०, ग्व ३० धलि, दुदु, ग्व ३० खरु, म्वाव, स्हल ३ वला, स्हल ३ स्हाला, स्हल ३ चूसा, प्वाग ३
मस्यान, पू ४ यक्षिन, ग्व ३ धवक, पू २ कायिस, पू २ चूप, पञ्च्या, सूकक्ष, कू ८ कलिलानफ, कू ३ ३ला, वास्ह, पल, कूलहाल, वलखूनस्हक, ग्व
३० ग्वय, कू १ याला, असो २ खयगुलि, प्र १ मखाम, घासादयकसा, स्हे १ गुगुलिप्त, मा ३०० कमिसहागन थति ॥ ॥१खनपूसस वा:
कूहाय ॥ ... १ मस, मा १३, ... १ वद्या, ... २ हास, ... २ दुरु, ... २ वलस, ... २ स्हसि, स्हे १ गमलवलस ... २ गगलम्वाक, आ ३, वडि, स्हे १ वि

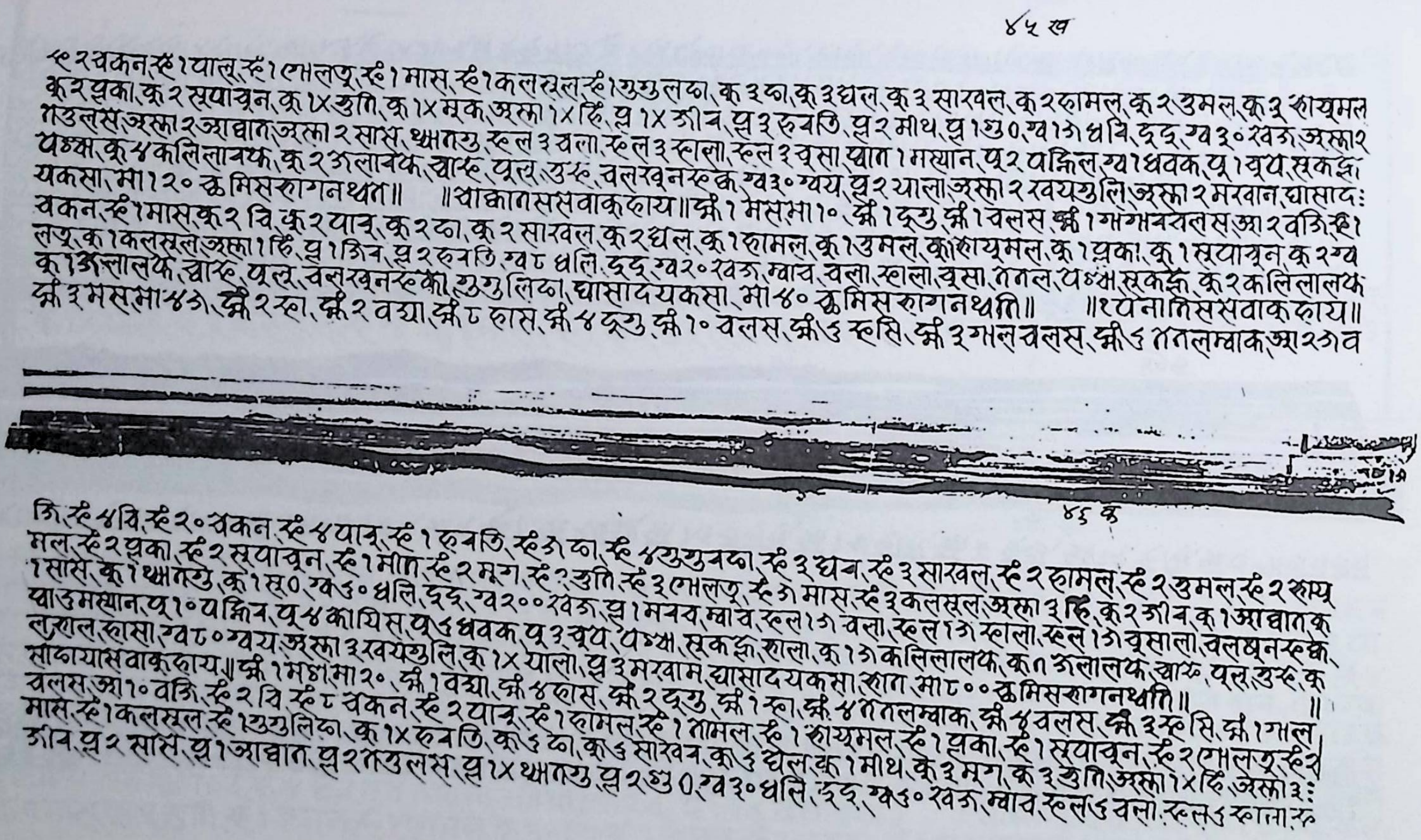

४५ ख

॰२ वकन,स्ह १ यालु,स्ह १ पोलतु,स्ह १ मास,स्ह १ कलसल,स्ह १ गुग्गुलद्व,कु ३ द्व,कु ३ घल,कु ३ सारवल,कु २ हामल,कु २ उमल,कु ३ शायमल
कु २ झका,कु २ सुपाचून,कु १x सुति,कु १x मूक,अस्का १x हिं,झ १x जीव,झ ३ रुवति,झ २ मीथ,झ १ गु०,ग्व १७ धवि,दुदु,ग्व ३० खवरु,अस्का २
गउलस,अस्का २ आघात,अस्का २ सास,थ्यातगु,स्हल ३ वला,स्हल ३ स्वाला,स्हल ३ चूसा,स्वात १ मस्यान,पू २ पक्षिल,ग्य १ धवक,पू १ चूप,सकङ्ग,
पञ्च्या,कु ४ कलिलालपक,कु २ ऊलालपक,चास्ह,पूल,उस्ह,वलखूनस्हक,ग्व ३० ग्यय,झ २ याला,अस्का २ खयगुलि,अस्का २ मरवान,घासाद:
यकसा,मा १२० कमिसरागनथात॥ ॥याकातससवाकुदाय॥ क्ष्मी १ मसभा १०,क्ष्मी १ दूगु,क्ष्मी १ वलस,क्ष्मी १ गमगवलस,आ २ वजि,स्ह १
वकन,स्ह १ मास,कु २ वि,कु २ यानु,कु २ द्व,कु २ सारवल,कु २ घल,कु १ हामल,कु १ उमल,कु १ शायमल,कु १ झका,कु १ सुपाचून,कु २ ग्व
लतु,कु १ कलसल,अस्का १ हिं,झ १ जिव,झ २ रुवति,ग्व ८ धलि,दुदु,ग्व २० खवरु,म्वाव,वला,स्वाला,चूसा,तनल,पञ्च्या,सकङ्ग,कु २ कलिलालपक
कु १ ऊलालपक,चास्ह,पूल,वलखूनस्हको,गुग्गुलिद्व,घासादयकसा,मा ४० कमिसरागनथाति॥ ॥१ पेनातिससवाकुदाय॥
क्ष्मी ३ मससभा ४७,क्ष्मी २ स्हा,क्ष्मी २ वया,क्ष्मी ८ हास,क्ष्मी ४ दूगु,क्ष्मी १० वलस,क्ष्मी ६ स्हसि,क्ष्मी ३ गमलवलस,क्ष्मी ६ ततलम्वाक,आ २७ व

४६ क

जि,स्ह ४ वि,स्ह २० वकन,स्ह ४ यानु,स्ह १ रुवति,स्ह ७ द्व,स्ह ४ गुग्गुलवद्व,स्ह ३ घव,स्ह ३ सारवल,स्ह २ हामल,स्ह २ उमल,स्ह २ शाय
मल,स्ह २ झका,स्ह २ सुपाचून,स्ह १ मीत,स्ह २ मूग,स्ह २ सुति,स्ह ३ पोलतु,स्ह ७ मास,स्ह ३ कलसल,अस्का ३ हिं,कु २ जीव,कु १ आघात,कु
१ सासे,कु १ थ्यातगु,कु १ सु०,ग्व ६० धलि,दुदु,ग्व २०० खवरु,झ १ मवव,म्वाव,स्हल १७ वला,स्हल १७ स्वाला,स्हल १७ चूसाला,वलखूनस्हक,
पाउमस्यान,पू १० पक्षिव,पू ४ कायिस,पू ६ धवक,पू ३ चूप,पञ्च्या,सकङ्ग,साला,कु १७ कलिलालपक,कु ⁊ ऊलालपक,चास्ह,पल,उस्ह,कु
लुशल,हासा,ग्व ८० ग्वय,अस्का ३ खयगुलि,कु १x याला,झ ३ मरवाम,घासादयकसा,हात,मा ८०० कमिसरागनथाति॥ ॥
साप्वायासवाकुदाय॥ क्ष्मी १ मसभा २०,क्ष्मी १ वया,क्ष्मी ४ हास,क्ष्मी २ दूगु,क्ष्मी १ स्हा,क्ष्मी ४ ततलम्वाक,क्ष्मी ४ वलस,क्ष्मी ३ स्हसि,क्ष्मी १ गमल
वलस,आ १० वजि,स्ह २ वि,स्ह ८ वकन,स्ह २ यानु,स्ह १ हामल,स्ह १ नामल,स्ह १ शायमल,स्ह १ झका,स्ह १ सुपाचून,स्ह २ पोलतु,स्ह २
मास,स्ह १ कलसल,स्ह १ गुग्गुलिद्व,कु १x रुवति,कु ६ द्व,कु ६ सारवव,कु ६ घेल,कु १ मीथ,कु ३ मूग,कु ३ सुति,अस्का १x हिं,अस्का ३:
जीव,झ २ सासे,झ १ आघात,झ २ गउलस,झ १x थ्यातगु,झ २ गु०,ग्व ३० धलि,दुदु,ग्व ६० खवरु,म्वाव,स्हल ६ वला,स्हल ६ स्वाला,स्ह

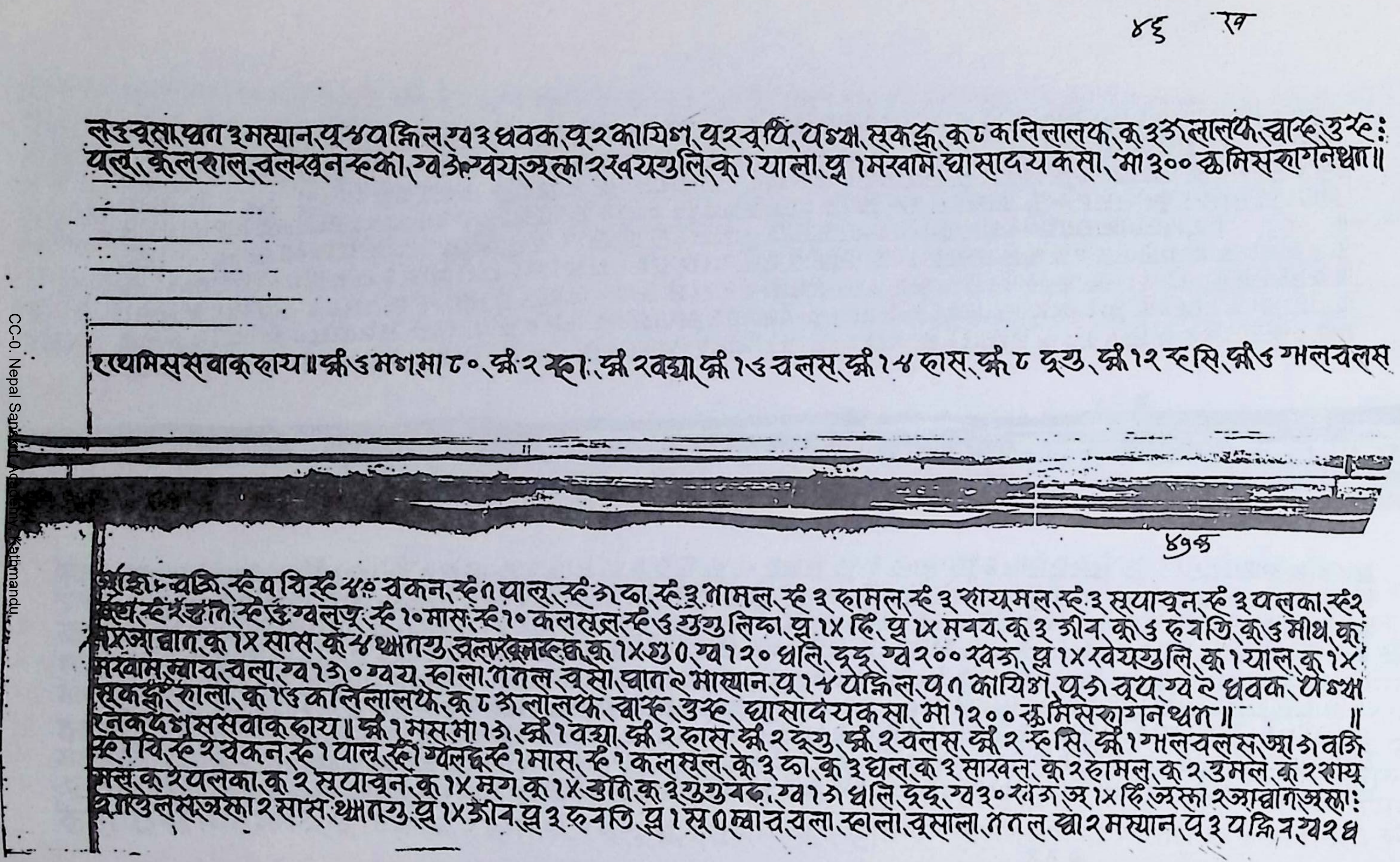

४६ ख

लउवुसा घात ३ मस्यान, पू ४ पक्षिल, ग्व ३ धवक, पू २ कायिग, पू २ वुथि, प ६ श्या, सुकङ्ग, कू ८ कालिलालफ, कू ३ ञ लालफ, चा ६ उ ६ :
पल, कुलसाल, वलखुनस्हका, ग्व ञ ग्वयजस्ला २ स्वयगुलि, कू १ याला, प्र १ मस्वाम, घासादयकसा, मा ३०० क्वमिसस्ागनथ्वा ॥

रथमिससवाकुहाय ॥ क्वं ७ मसमा ८०, क्वं २ स्हा:, क्वं २ वश्या, क्वं १७ चलस, क्वं १४ हास, क्वं ८ दुग्यु, क्वं १२ स्हसि, क्वं ७ गालचलस

४७ क

अग्रे: वकि स्हं पविसं ४० चकन, स्हं ११ पाल, स्हं ञ खा, स्हं ३ गामल, स्हं ३ हामल, स्हं ३ सायमल, स्हं ३ सुपाचुन, स्हं ३ पलका, स्हं २
य स्हं २ छाग, स्हं ७ ग्वलपु, स्हं १० मास, स्हं १० कलसल, स्हं ७ गुगु लिप्ता, प्र १४ हिं, प्र १४ मधव, कू ३ जीव, कू ७ ह्वति, कू ७ मीथ, कू
१४ अघात, कू १४ सास, कू ४ थ्यातगु, चलखलस्क, कू १४ गु ०, ग्व १२० धलि, दुरु, ग्व २०० स्वञ, प्र १४ स्वयगुलि, कू १ याल, कू १४
मस्वाम, ल्याच, चला, ग्व १३० ग्वय, स्हाला, गगल, वुसा, घात २ मास्यान, पू १४ पक्षिल, पू ११ कायिग, पू ञ चुप, ग्व २ धवक, प ६ श्या
सुकङ्ग, साला, कू १७ कालिलालफ, कू ८ ञ लालफ, चा ६, उ ६, घासादयकसा, मा १२०० क्वमिसस्ागनथ्वा ॥ ॥
रनकदेशससवाकुहाय ॥ क्वं १ मसमा १ञ, क्वं १ वश्या, क्वं २ हास, क्वं २ दुग्यु, क्वं २ चलस, क्वं २ स्हसि, क्वं १ गालचलस, अग्रे ञ वकि
स्हं १ वि स्हं २ चकन स्हं १ पाल, स्हं १ ग्वलपु स्हं १ मास, स्हं १ कलसल, कू ३ खा, कू ३ घल, कू ३ सारवल, कू २ हामल, कू २ उमल, कू २ साय
मल, कू २ पलका, कू २ सुपाचुन, कू १४ मुग, कू १४ जुति, कू ३ गुगु वल, ग्व १३ धलि, दुरु, ग्व ३० स्वञ, प्र १४ हिं, प्रस्हा २ आवाग, प्रला:
२ याउलसप्रला २ सास, थ्यातगु, प्र १४ जीव, प्र ३ ह्वति, प्र १ सु ०, ल्याच, चला, स्हाला, वुसाला, गगल, घा २ मस्यान, पू ३ पक्षिल, ग्व २ ध

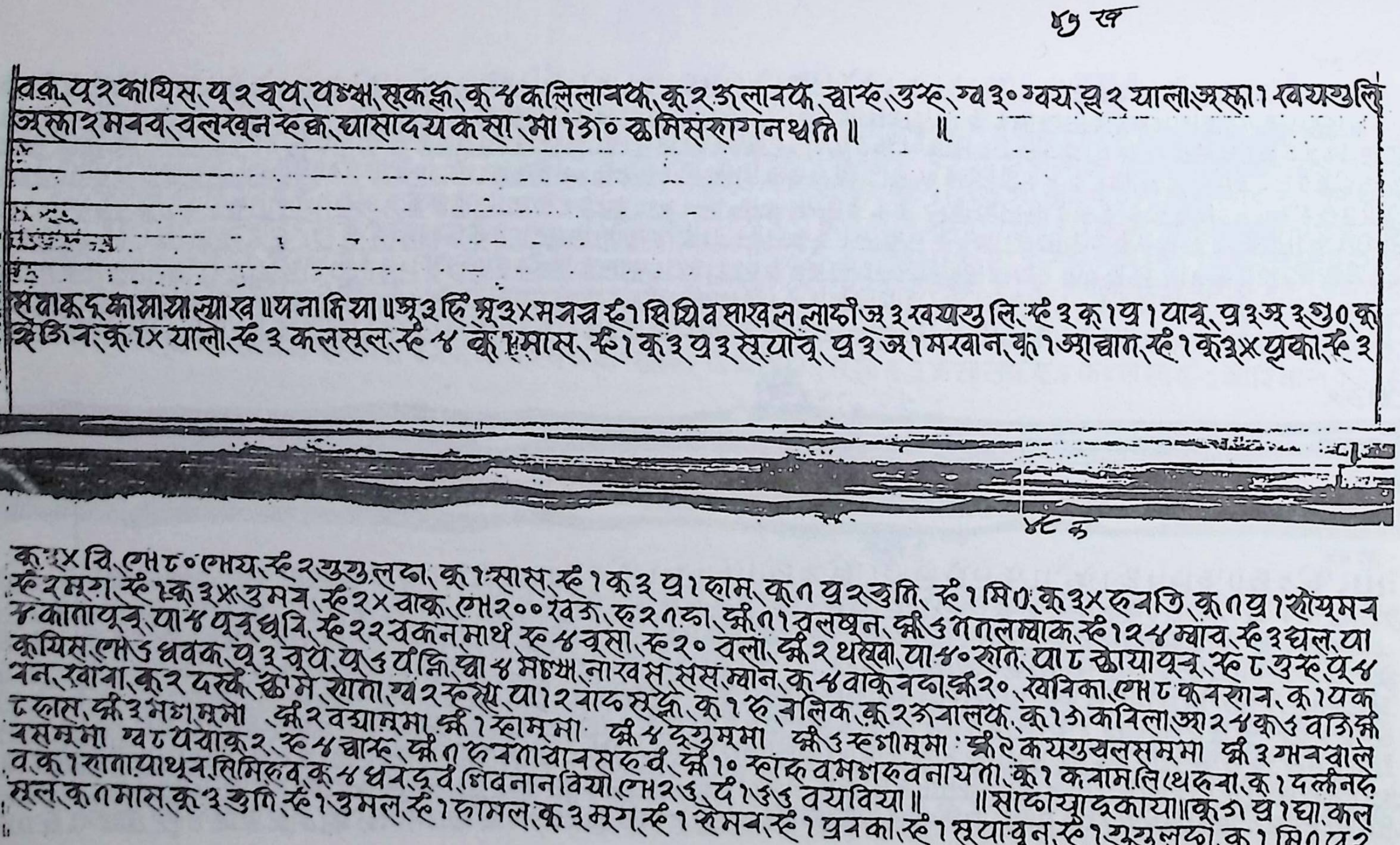

५७ ख

वक्र.पू २ कायिस.पू २ चप.पञ्च.सुकञ्ज.कू ४ कलिलावक.कू २ ऊलावक.चास्ह.उस्ह.ग्व ३० ग्वय.झ २ याला.ऋस्ला १ खयस्उलिं
ऋस्ला २ मचव.वलखून स्ह क.घासादयकसा.मा १३० कमिसंस्लागनथति ॥ ॥

सवाकू दकामायायाख ॥पनाति या ॥पूर्ह हि पू ३ × मनच स्ह १ सिधिवसाखल स्लाङी ऋ ३ खयस्उलि.स्ह ३ कू १ प्र १ याव.प्र ३ ऋ ३ गु ० कू
स्हेऊिवः कू १ × यालो.स्ह ३ कलसूल.स्ह ४ कू मास.स्ह १ कू ३ प्र ३ सूयावू.प्र ३ ऋ १ मखान.कू १ आचाग.स्ह १ कू ३ × पूका.स्ह ३

५८ क

कू १ × वि.ग्म ८० ग्मय.स्ह २ सुगु.लप.कू १ सास.स्ह १ कू ३ प्र १ हाम.कू ० प्र २ सुति.स्ह १ मि ०.कू ३ × स्वति.कू ० प्र १ सोयूमच
स्ह २ मूरा.स्ह १ कू ३ × उमच.स्ह २ × चाकू.ग्म २०० खऊ.स्ह २ ०.स्ला.कू ० १ वलखून.कू ६ गतलग्वाक.स्ह १२४ ग्वाच.स्ह ३ घल.पा
४ कातायूव.पा ४ पूवघवि.स्ह २२ चकनमाथ स्ह ४ चूसा.स्ह २० वला.कू २ थखवा.पा ४० सात.पा ८ कोयायूव.स्ह ८ उस्ह.पू ४
कूयिस.ग्म ६ धवक.पू ३ चूप.पू ६ पक्षि.पा ४ मछ्या.नारवस.सस.ग्वान.कू ४ वाकूनका.कू २०.खविका.ग्म ८ कूवसाव.कू १ पकू
वन.खावा.कू २ दर्क.कू मे.सोता.ग्व २ स्हसू.पा १२ वादसूझ.कू १ स्ह.वलिक.कू २ ऊवालक.कू १ ऊकविला.ग्रा २४ कू ६ वाऊिकू
८ लास.कू ३ मंगामूमो कू २ वयामूमा.कू १ स्हामूमा कू ४ कूसुमूमा कू ६ स्हगामूमा कू २ कयस्उवलसमूमा कू ३ गमववाले
वसमूमा ग्व ८ पयाकू २.स्ह ४ चास्ह.कू ० स्हवतायावसहव.कू १० स्हाद्रवमञ्जद्रवनायता.कू १ कवामलिथस्वा.कू १ दलीनद
व.कू १ साता.पाथूव.लिमिस्व.कू ४ धवदुव.लिवनानवियो.ग्म २६.दं १६६ वयविया ॥ ॥साफायाद्रकाया॥कू ० प्र १ घा.कल
सल.कू ० मास.कू ३ सुति.स्ह १ उमल.स्ह १ हामल.कू ३ मूग.स्ह १ सेमव.स्ह १ प्रवका.स्ह १ सूयावून.स्ह १ सुगुलप.कू १ मि ०.प्र २

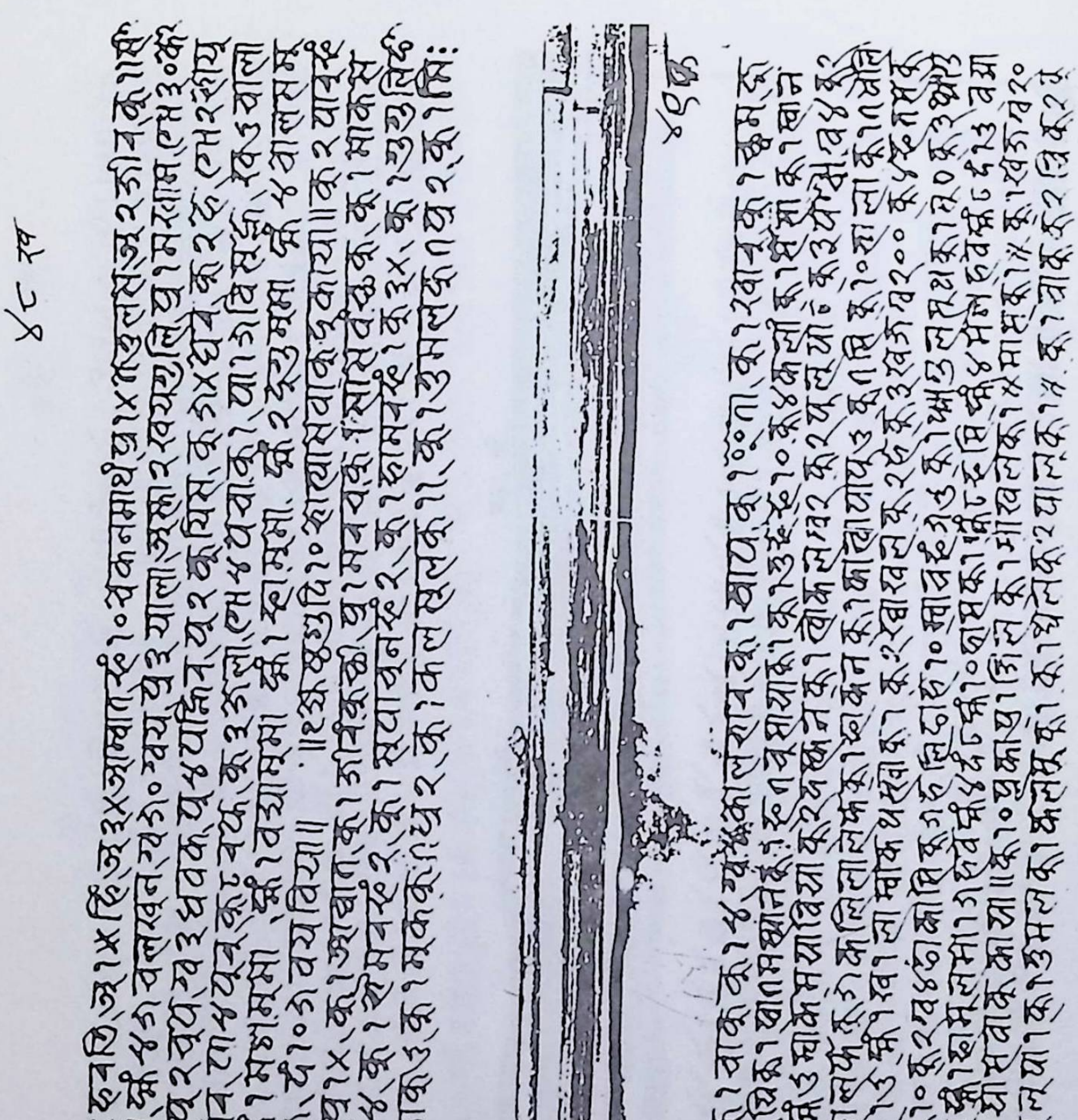

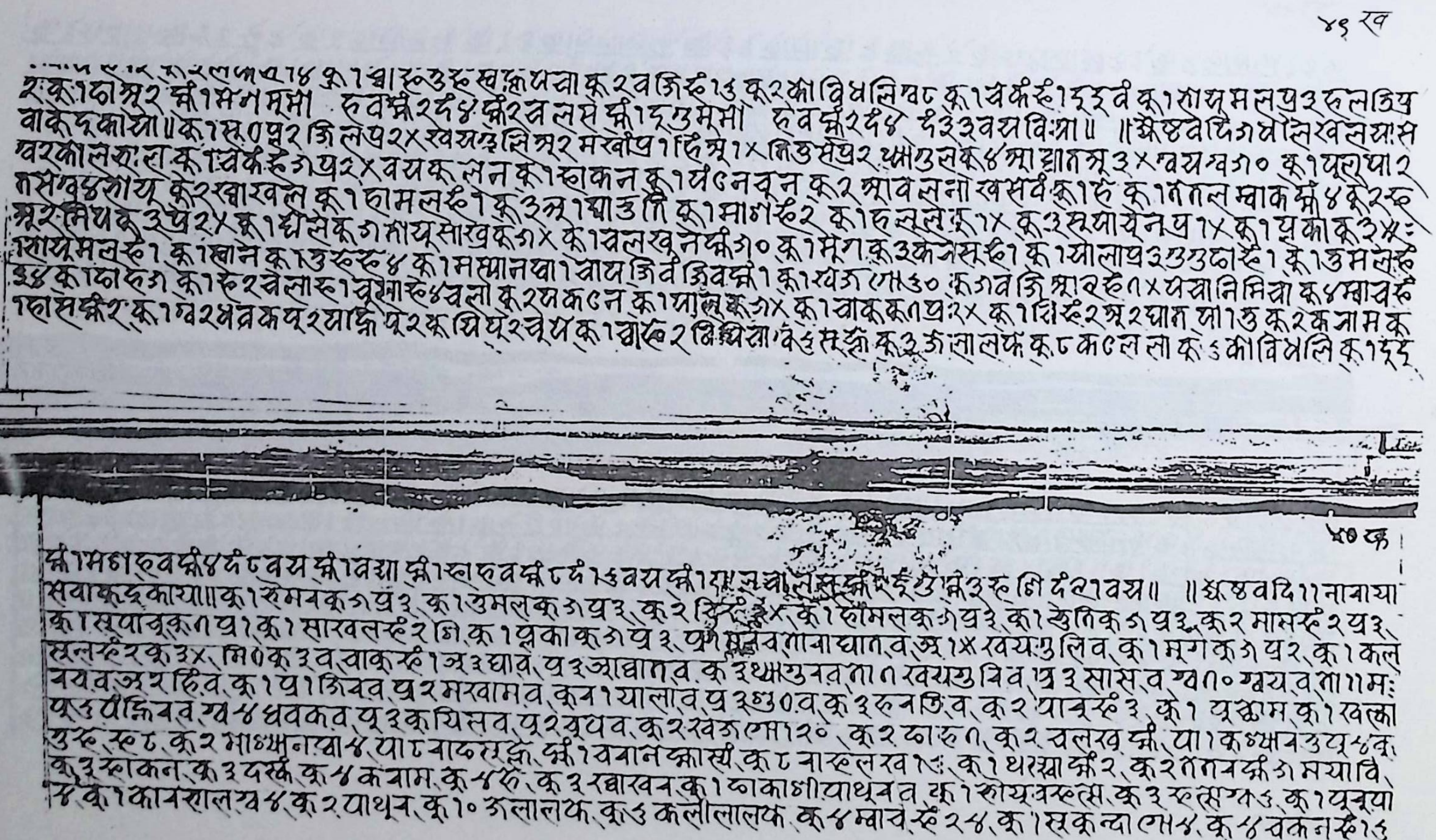

४९ ख

५० क

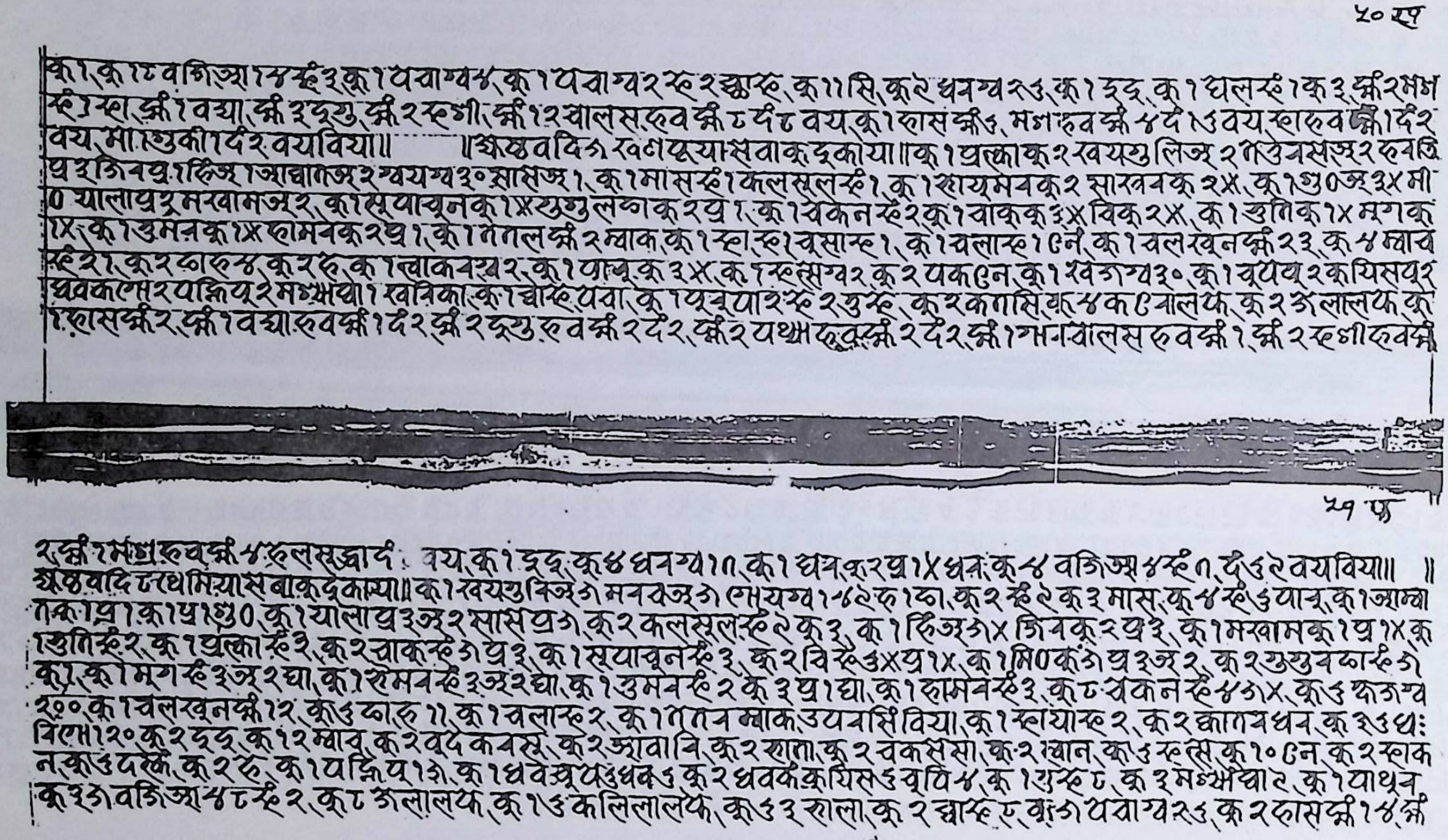

५० ख

क्व १,कू १८ वगिञ्शा १४ स्ह ३,कू १ पवाग्व ४,कू १ पवाग्व २ स्ह २ ख्वास्ह,कू ११ सि,कू २ धवग्व २३,कू १ द्रद,कू १ घलस्ह १ कू ३,क्ष २ भग
स्ह १ स्ह,क्ष १ वया,क्ष ३ दूस्तु,क्ष २ स्हगी,क्ष १२ चालस,रुव क्ष ८ दे ८ वय,कू १ रुास क्ष ३,मगस्हव क्ष ४ दे १३ वय,स्हारुव क्ष १ दे २
वय,मा,स्तु की १ दे २ वयविया॥ ॥ खपछवदि ९ स्वनपूयास्वाकू दकोया॥ कू १ प्रल्का कू २ स्वयस्तु लिञ्ज २ गस्तुनसस्ह २ रुवगि
प्र ३ गिवप्र १ दिञ्ज १ आचाजञ्ज २ ग्वयग्व ३० सासञ्ह १,कू १ मासस्ह १ कलसूलस्ह १,कू १ स्वायूमवकू २ सास्वनकू २५,कू १ गु०ञ्ज ३५ मी
० यालाप्र ३ मस्वामञ्ज २,कू १ सूपाचूनकू १५ स्तुस्तुलग्वाकू २ प्र १,कू १ चेकनस्ह २ कू १ वाकूकू ३५ विकू २५,कू १ स्तुतिकू १५ मगाकू
१५,कू १ उमनकू १५ रुामनकू २ प्र १,कू १ गगल क्ष २ म्वाक,कू १ स्हा,स्ह १ चूसास्ह १,कू १ चलास्ह १ ७नं,कू १ चलस्वूनक्ष २३,कू ४ म्वाव
स्ह २ १,कू २ रुारुम ४,कू २ रु,क १ म्वाकनस्व २,कू १ पापू,कू ३५,कू १ स्हसग्व २,कू २ पक७न,कू १ स्वञग्व ३०,कू १ चूपय २ कयिसपू २
धवकगेस २ पञ्चिपू २ मञ्चथ्वा १ स्वनिका,कू १ चोस्ह,पवा,कू १ पूवूपा २ स्ह २ तु स्ह,कू २ कगासि,कू ४ क८ नालफ,कू २ ञलालफ,कू
१ रुासक्ष २,क्ष १ वया,रुवक्ष १ दे २,क्ष २ दूस्तु,रुवक्ष २ दे २,क्ष २ यथ्वा रुवक्ष २ दे २,क्ष १ गमनचालसरुवक्ष १,क्ष २ स्हगी रुवक्ष

५१ क

२ क्ष १ मञ्च रुवक्ष ४ रुलसञ्चादे वय,कू १ द्रद,कू ४ धवग्व १०,कू १ धव,कू २ प्र १५ धवः कू ४ वगिञ्चा ४ स्ह ७,दे ३ २ वयविया॥ ॥
खपछवदि ९ थमियासबाकू दकोया॥ कू १ स्वयस्तु किञ्ज ३ मनवञ्ज ३ गेयग्व १-८२ रु १ रुा,कू २ स्ह २ कू ३ मास,कू ४ स्ह ३ पापू,कू १ आम्वा
गक्रा प्र १ कू १ प्र १ गु०,कू १ यालाप्र ३ ञ्ज २ सासप्र ३,कू २ कलसूलस्ह २ कू ३,कू १ दिञ्ज ३ ५ जिनकू २ प्र ३,कू १ मस्वामकू १ प्र १५ कू
१ स्तुतिस्ह २,कू १ प्रल्का स्ह ३,कू २ चाकस्ह ३ प्र ३,कू १ सूयाचूनस्ह ३,कू २ वि स्ह ३५ प्र १५,कू १ मि०कू ३ प्र ३ ञ्ज २,कू २ गुस्तुनरुास्ह ३
कू १,कू १ मगस्ह ३ ञ्ज २ घा,कू १ रोमनस्ह ३ ञ्ज २ घा,कू १ उमनस्ह २ कू ३ प्र १ घा,कू १ रुामनस्ह ३,कू ८ चेकनस्ह ४ ३५,कू ३ रुाञग्व
२०० कू १ चलस्वूनक्ष १२,कू ३ रुा,रु ११,कू १ चलास्ह २,कू १ गगन म्वाक,उयनसिं विया,कू १ स्हायास्ह २,कू २ काग नधव,कू ३ उधः
विग्ग १२० कू २ दृद,कू १२ म्वाव,कू २ वदेकनसू,कू २ ञावावि,कू २ स्वाला,कू २ चकससा,कू २ म्वान,कू ३ स्हसि,कू १० ७न,कू २ स्हाक
न,कू ३ देक्ष,कू २ रु,कू १ पञ्चिप १३,कू १ धवेञ्चूप ३ धव ३ कू २ धवकक्र यिस ३ चूपि ४,कू १ सुस्ह ८,कू ३ मञ्चथ्वा २,कू १ पाथून
कू ३ ३ वगिञ्चा ४ ८ स्ह २,कू ८ ञलालफ,कू १३ कलिलालफ,कू ३ ३ स्वाला,कू २ ख्वास्ह ८,कू ३ पवाग्व २३,कू २ रुासक्ष १४,क्ष

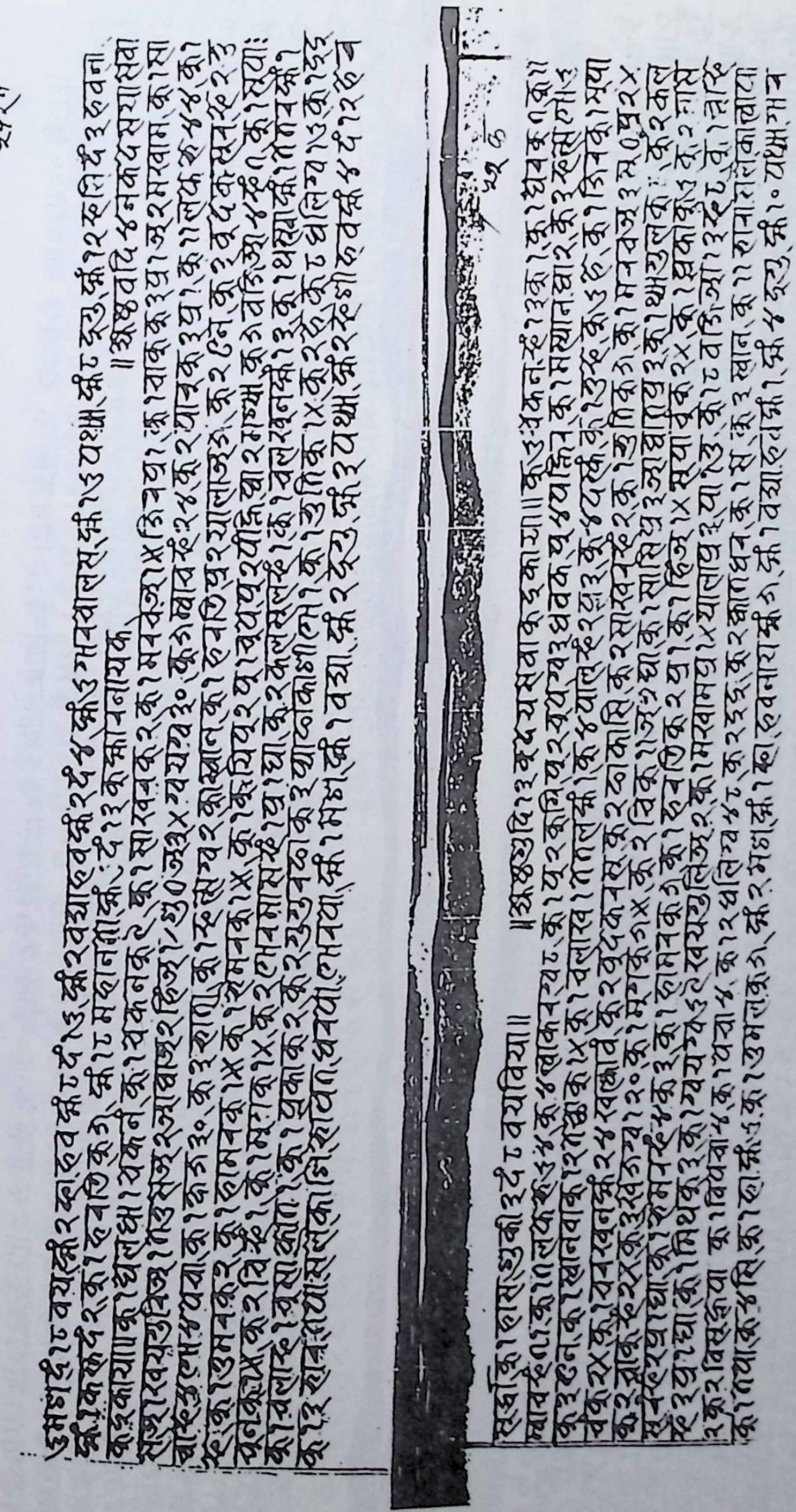
५१ ख
५१ क

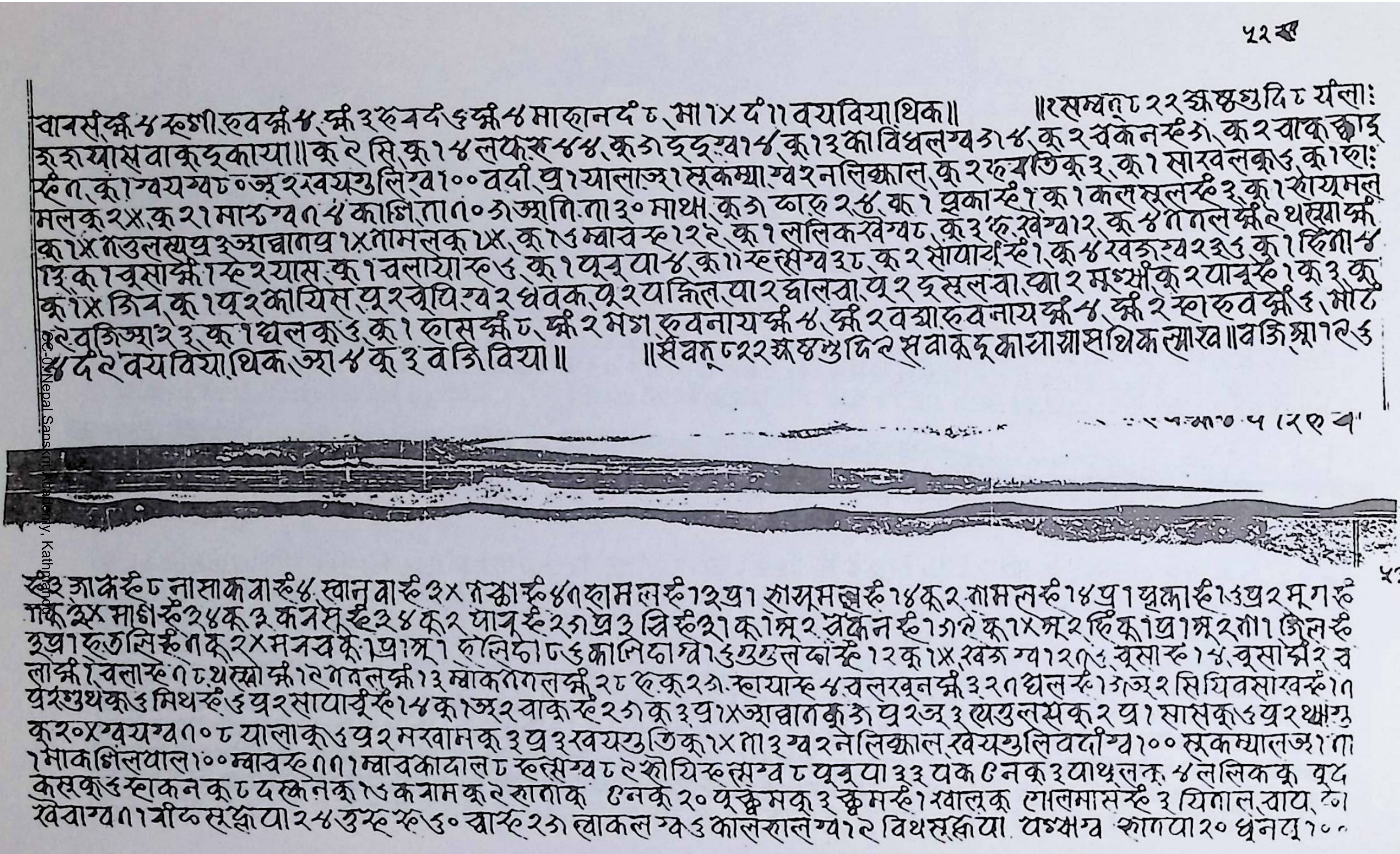

५२ख

॥२सम्वत् ८२२ ज्येष्ठशुदि ८ यंला:
वानसं क्र ४ रुपी रुवक्र ४, क्र ३ रु वर्द ६ क्र ४ माहानर्द ८, मा १४ र्द ११ वयवियाथिक॥
रुरयासवाकूद्काया॥कू २ सि, कू १४ लफरु ४४, कू ३ द्दू ख १४, कू १३ काविंधलग्व ३१४, कू २ चंकेन रु ३, कू २ चाकूछाड्
रु ८, कू १ ग्वयग्व ८० ज्रू २ खयगुलिग्व १०० वदी, प्र १ यालाज्र १ सूकम्या ग्व २ नलिक्काल, कू २ रु यति कू ३, कू १ सारवलकू ६ कू १ रु:
मलकू २४, कू २१ मारु ग्व ८४ कालि, ता ८० ३ आलि, ता ३० माथ, कू ३ पारु २४, कू १ झकारु १ कू १ कलसूलरु ३, कू १ सायमल
कू १४ गउलग्वप्र ३ आचाल प्र १४ तामलकू १४, कू १६ म्वाव रु १२२, कू १ ललिकखेग्व ८, कू ३ रु खेग्व १२, कू ४ तंतल क्र २ थस्याक्र
१३ कू १ चूसाक्र १ रु २ यास, कू १ वलायारु ६, कू १ पूयूपा ४, कू ११ रु सग्व ३८, कू २ सायाचूरु १, कू ४ खवरु ग्व २३६ कू १ स्निा ४
कू १४ जिव, कू १ पू २ कायिस, पू २ चूयि ग्व २ धवक, पू २ पक्तिल, पा २ घालवा, पू २ दसूलवा, प्वा २ मूस्यांकू २ यावूरु १ कू ३ कू
२ वजिप्वा २ ३, कू १ धलकू ६, कू १ रासक्र ८, क्र २ मग रुवनायक्र ४, क्र २ वज्रारुवनायक्र ४, क्र २ रारुवक्र ६, मोट
४ दं २ वयवियाथिक, ज्रा ४ कू ३ वजिविया॥ ॥संवत् ८२२ ज्येष्ठशुदि २ सवाकूद्काया यासथिक स्याख॥वजिग्रा १ रु ६

॥१२५ ७ ५ ०...

५३ख

रु ३ ज्राक रु ८ नासाकवारु ४ स्वानुवारु ३४ तक्कारु ४१ रामलरु १३ प्र १ सायमलरु १४ कू २ तामलरु १४ प्र १ झक्कारु १६ प्र २ मूगरु
गकू ३४ माणरु २४ कू ३ कनसूरु २४ कू २ पावूरु २३ प्र ३ त्रिरु ३१ कू १ ज्रू २ चंकेनरु १३ ले कू १४ ज्रू २ हिं कू १ प्र १ ज्रू २ ता १ जिलरु
३ प्र १ रुतलिरु १ कू २४ मनवकू १ प्र १ ज्रू १ रालिदा ८६ कालिदाग्व १६ गुगुलदारु १२ कू १४ खवरु ग्व १२०६ चूसारु १४ चूसाक्र २ व
लाक्र १ वलारु १८ थस्याक्र १२ गतलक्र १३ म्वाकतंतलक्र २८ रु कू २३ रायारु ४ वलखूनक्र ३२१ धलरु १३ ज्रू २ सियिवसाखरु ११
पेरुगुथकू ६ मिथरु ६ प्र २ सायाचूरु १४ कू १ ज्रू २ चाकूरु २३ कू ३ प्र १४ आचालकू ३ प्र २ ज्रू ३ गउलसकू २ प्र १ सासकू ६ प्र २ थ्याग
कू २०४ ग्वयग्व १०८ यालाकू ६ प्र २ मरवामकू ३ प्र ३ खयगुतिकू १४ ता ३ ग्व २ नेलिक्काल खेयगुलिवदींग्व १०० सूकम्यालज्र १ ता
१ माकनिलपाल १०० म्वावरु ११ १ म्वावकादाल ८ रुसग्व ८ २ कोयिरु सग्व ८ पूयूपा ३३ पक ८ नकू ३ पाथलकू ४ ललिककू पूद
कसकू ६ राकनकू ८ दक्केनकू १६ कयामकू २ सातक ८ नकू २० पूक्कमकू ३ कूमरु १ खालकू ८ ालमासरु ३ यितालवाय, ता
खेवाग्व ११ वीप्सूक्कापा २४ उरु रु ६० चारु २३ लाकलग्व ६ कालरालग्व १२ विथसूक्कापा पस्याग्व रागपा २० धूनदू १००

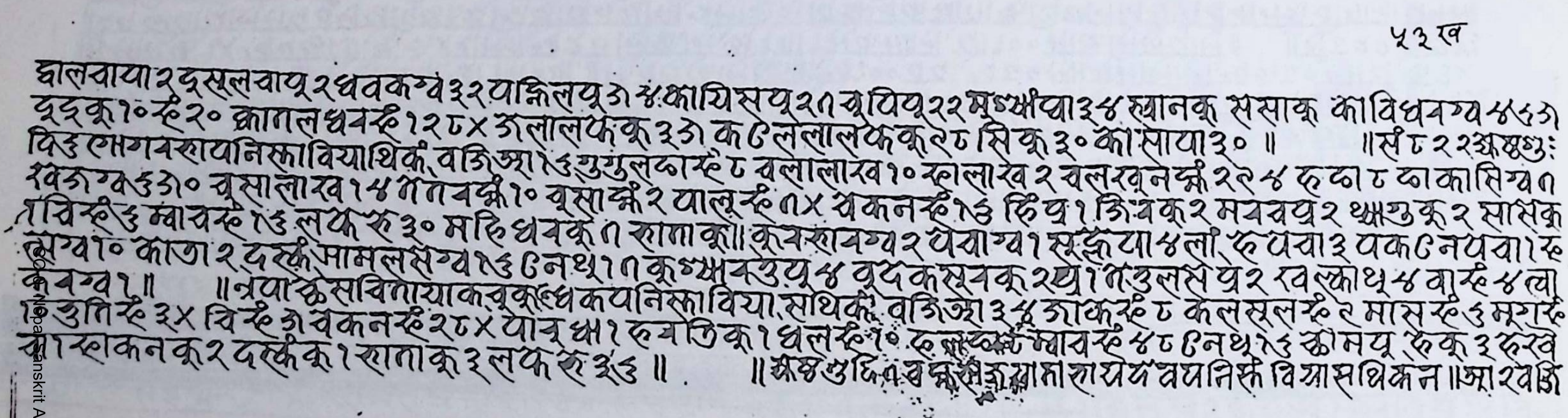

५३ ख

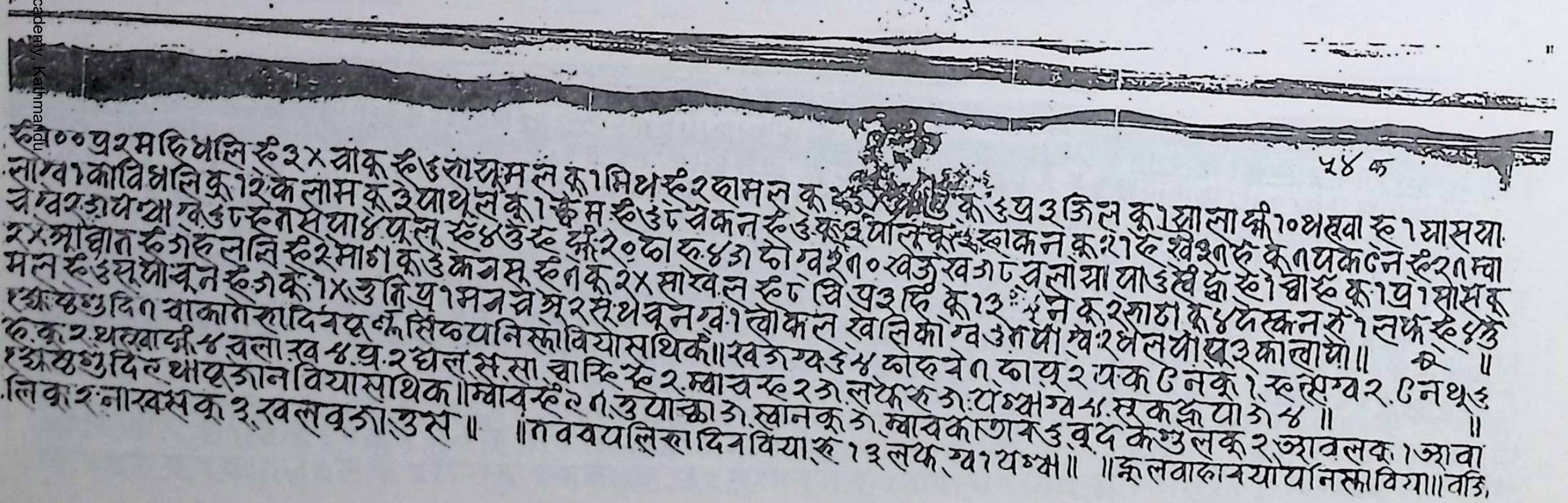

५४ क

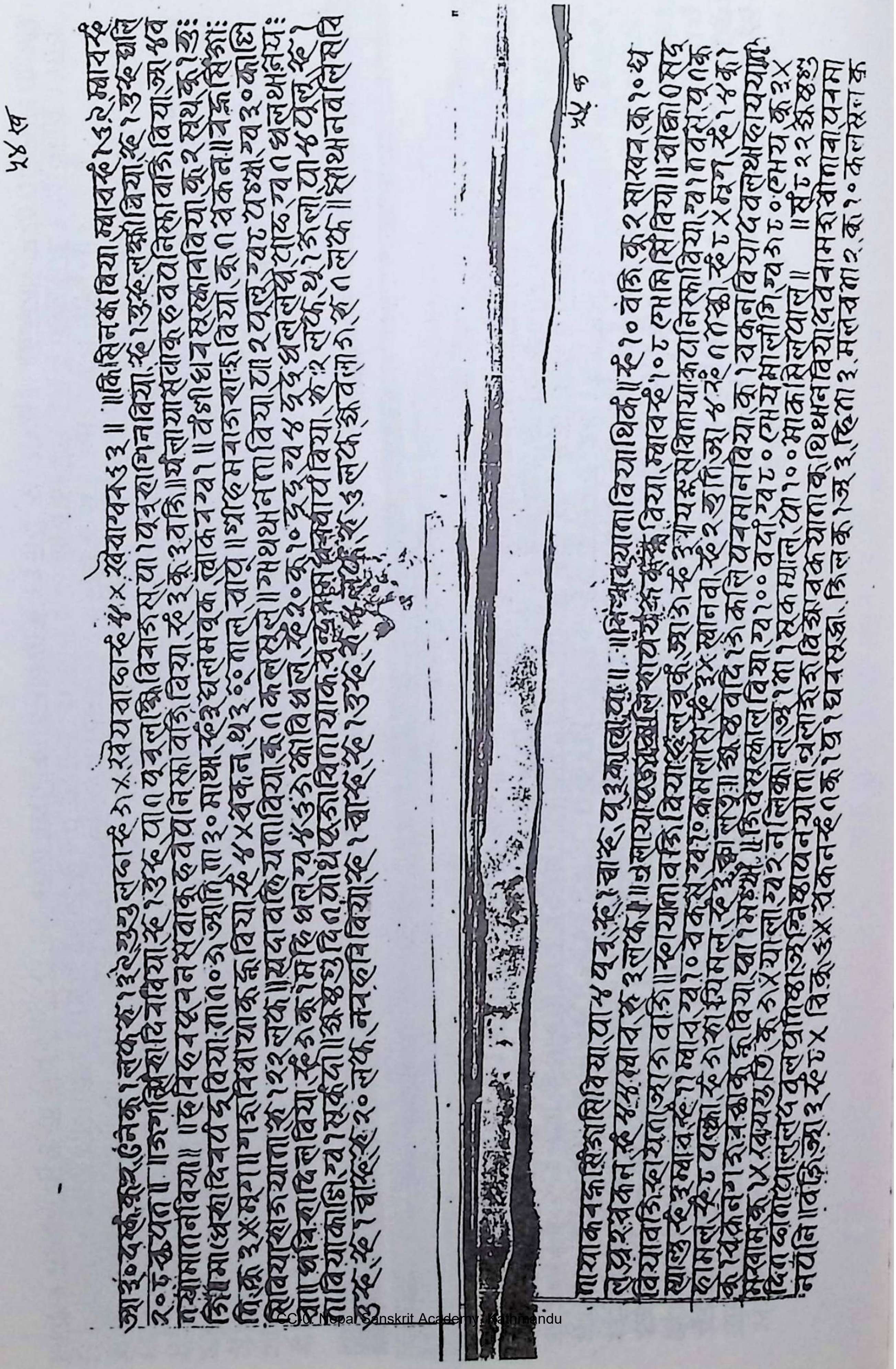

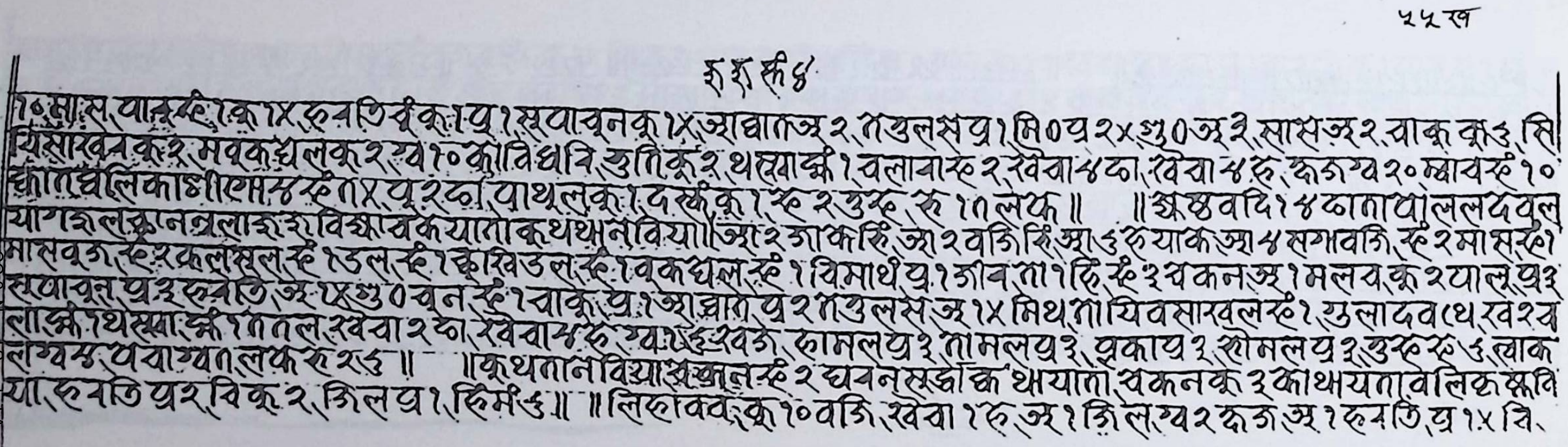

५५ ख

श्री श्री श्री ४

१०म्रास यानरु १ कु १x रुनतिवं कु प्र १ सुयाबूनकु १x आद्यालज्र २ तउलसप्र १ मि०प्र २x ग्रु०ज्र ३ सासज्र २ चाकु कु ३ सि
यिसाखनकु २ मवकधलकु २ प्व १० कोविधवि रुति कु २ थसाद्धे १ वलावारु २ खेबा ४ फ खेबा ४ रु रुजप्व २० म्हाबरु १०
कोतधलिकाधोपिस ४ रु १x पूरफ पाथलकु १ दर्के कु १ रु २ तुरु रु १० लफ ॥ ॥ अष्ठवदि १४ कोतपालनदवल
याग ३ लकु नक्ष्मला ३ ३ विष्णावकयातोकुथथनविया ॥ ज्र २ गाकरिं ज्र २ वजिरिं ज्र ३ रुयाक ज्र ४ सगावजि रु २ मासरु १
मासवजि रु २ कलसूल रु १ उल रु १ कारिवउल रु १ वकधल रु १ विमार्थ प्र १ जीव ता १ हि रु ३ थकनज्र १ मलव कु २ यालु प्र ३
सयाबून प्र ३ रुनति ज्र ५ ग्रु० वन रु १ चाकु प्र १ आद्यात प्र २ तउलस ज्र १x मिथ ता १ यिवसाखल रु १ गुलादवथे खरव
लाको १ थसाद्धे १ तल खेबा २ फ खेबा ४ रु प्व ३ ६ खवजि कामलप्र ३ तामलप्र ३ झकाप्र ३ सोमलप्र ३ तुरु रु ३ लाक
लप्वरु पवाग्वन लफ रु २ ३ ॥ ॥ कुथतानविया सकलन रु २ घवनसझोंक थायाता थकनकु ३ काथयताविलिक खूनि
या रुनति प्र २ वि कु २ जिल प्र १ हिमं ३ ॥ ॥ लिहावव कु १० वजि खेबा १ रु ज्र १ जिल प्व २ रुजि ज्र १ रुनति प्र १x वि

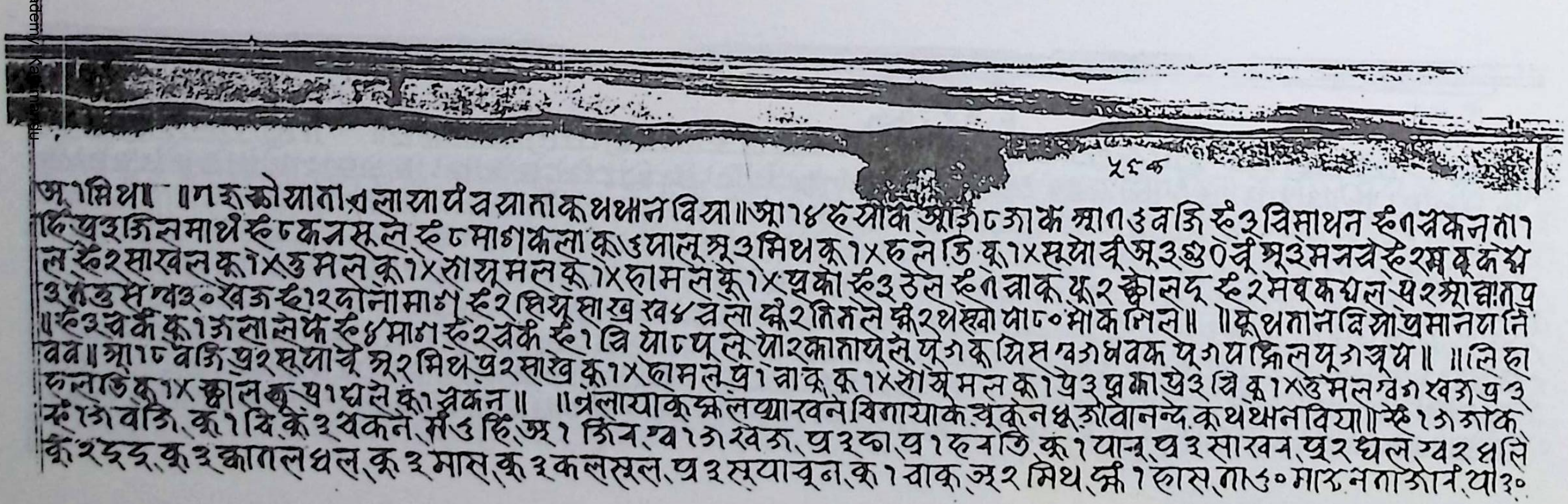

५६ क

ज १ सिथा ॥ न ३ कोयाता वलायापे वयाताकुथथनविया ॥ ज्र १४ रु याक ज्र जि ८ जाक ज्र ३ वजि रु ३ विसाथन रु १ थकनता १
हि प्र ३ जिलमार्थे रु ८ कनसूले रु ८ मागकला कु ३ पालु ज्र ३ मिथ कु १x हलेति कु १x सूयावूं ज्र ३ ग्रु०वूं ज्र ३ मनचे रु २ मवकध
ल रु २ साखल कु १x तुमल कु १x सायुमल कु १x हामल कु १x झको रु ३ ठेल रु १ चाकु कु २ कोलदू रु २ मवकधल प्र २ आद्यात प्र
३ तउस प्व ३० खवजि रु १२ दोनामा ६ रु २ सियु साख्र खव ४ वला द्धे २ तिमले द्धे २ थेख्वो पा ८० माकसिल ॥ ॥ कुथतानदिसो प्रमानपा नि
॥ रु ३ थकं कु १ जलालेफ रु ४ माग रु २ थकं रु १ वि पा ८ पूलु पा २ कानायेलु पु ३ कु सिस प्व ३ थवक पू ३ प झिल पू ३ ज्रुप ॥ ॥ लिहा
वव ॥ ज्र १८ वजि प्र २ सयाबू ज्र २ मिथ प्र २ साखे कु १x हामल प्र १ चाकु कु १x सासमल कु १ प्र ३ झका प्र ३ चि कु १x तुमल प्व ३ खवजि प्र ३
रुनाउ कु १x क्वालकु प १ घले कु १ थकन ॥ ॥ ग्रलायाकुक्वलयाखवने विनायाके थकुनधु जीवानन्द कुथथनविया ॥ रु १ ३ जाक
रु १ ३ वजि कु १ वि कु ३ थकन सं ३ हि ज्र १ जिव प्व १ ३ खवजि प्र ३ फ प्र १ रुनति कु १ यानु प्र ३ साखन प्र २ घल प्व २ धलि
कु २ ददद कु ३ कातलधल कु ३ मास कु ३ कलसल प्र ३ सयाबून कु १ चाकु ज्र २ मिथ द्धे १ हास ता ३० मारुनताजोन पा ३०

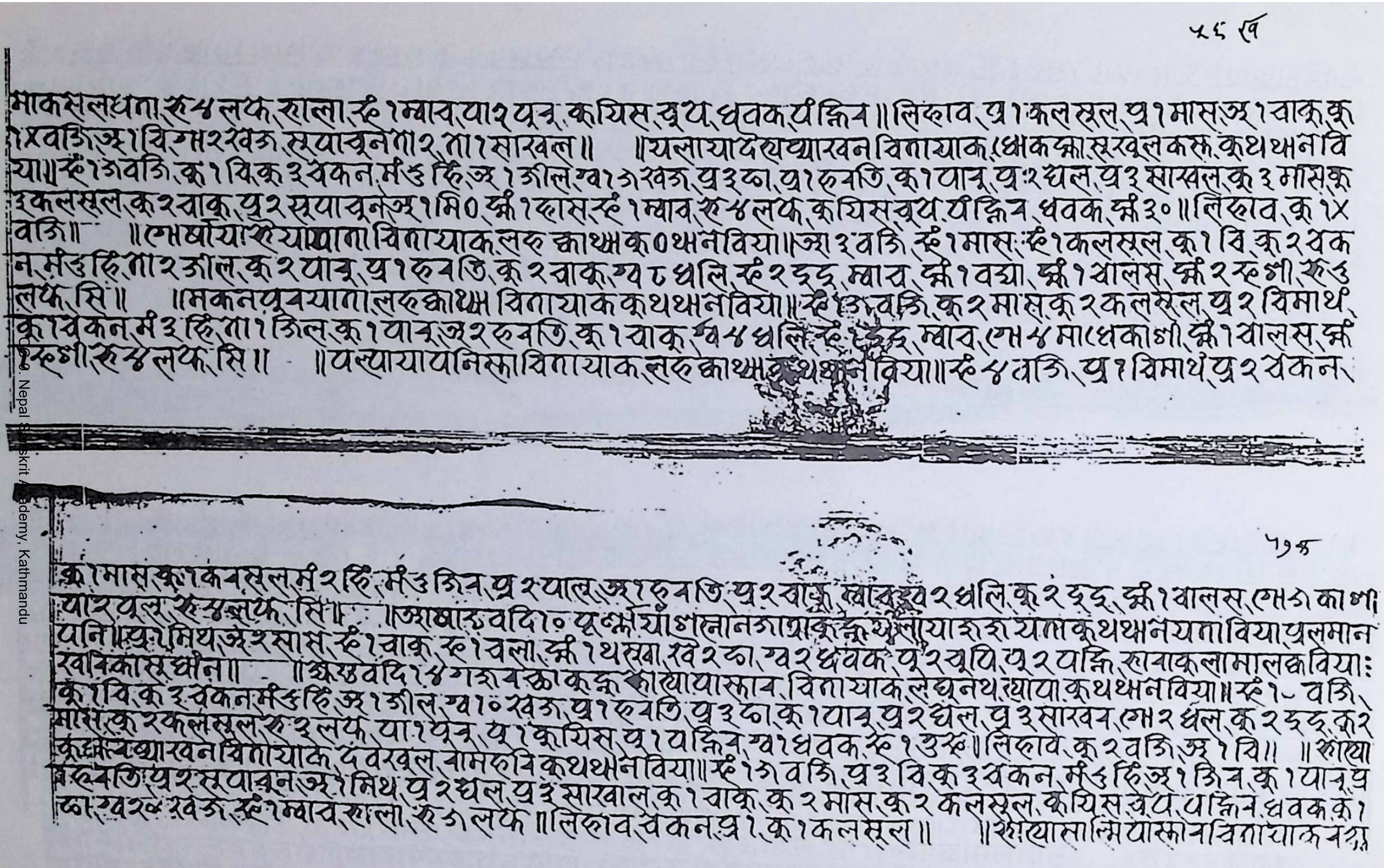

५६ ख

माकसलधना रु४ लफ, राला रु१ म्वाव, या२ पून्, कृयिस, ख्रुप, धवक, पंक्तिन ॥ लिंह्लाव, प्र१ कलस्ल, प्र१ मास, ज्र१ वाकू, कू
१४ वजि, ज्र१ चिंग्म२ खव्ज, सूपाचूनेगा२, गा१ सारवल ॥ ॥यलायादेशयम्यारवन विनायाक, धकक्मा, सूखूलकस, कूथथानवि
या॥ रु१७ वजि, कू१ वि, कू३ वकन, मं३ हिं, ज्र१ ञील, ग्व१७ खव्ज, प्र३ ष्ठा, प्र१ ष्ठवति, कू१ पानू, प्र२ घल, प्र३ सास्वल, कू३ मास, कू
३ कलस्ल, कू२ वाकू, प्र२ सूपाचूनेज्र१ मि०, स्क्षी१ द्दास, रु१ म्वाव, रु४ लफ, कृयिस, ख्रुप, पंक्तिन, धवक, स्क्षी३० ॥ लिंह्लाव, कू १४
वजि ॥ ॥थ्यषोयारू यापाना विनायाक, लरु क्काथ्या क० थ्यनविया॥ ज्र३ वजि, रु१ मास, रु१ कलस्ल, कू१ वि, कू२ वक
न, मं३ हिं, गा२ ञाल, कू२ पानू, प्र१ ष्ठवति, कू२ वाकू, ग्व८ धलि, रु२ इद, म्वाव, स्क्षी१ वया, स्क्षी१ वालस, स्क्षी२ रुगी, रु३
लफ, सि ॥ ॥मकनपूवयाना, लरु क्काथ्य विनायाक कूथथानविया॥ रु१७ वजि, कू२ मास, कू२ कलस्ल, प्र२ विमार्थ,
कू१ वकन, मं३ हिं, गा१ ञिल, कू१ पानू, ज्र२ ष्ठवति, कू१ वाकू, ग्व४ धलि, रु२ इद, म्वाव, थ्य४ मा, धकागी, स्क्षी१ वालस, स्क्षी
रुगी, रु४ लफ, सि ॥ ॥पस्वायायानिस्का विनायाक, लरु क्काथ्य कूथथानविया॥ रु४ वजि, प्र१ विमार्थ, प्र२ वकन,

५७ क

कू१ मास, कू१ कनस्ल, मं२ हिं, मं३ ञिन, प्र२ पाल, ज्र१ ष्ठवति, प्र२ वाकू, म्वाव, ग्व२ धलि, कू२ इद, स्क्षी१ वालस, थ्य७ कागी,
या२ पून्, रु४ लफ, सि ॥ ॥आषाढवदि १० पूर्ब्बयाग स्नानगाथाकूकू थ्वलायारुरु यना कूथथानयना विया, प्रलमान
पनि ॥ प्र१ मिथ, ज्र२ सास, रु१ वाकू, रु१ वला, स्क्षी१ थसवा, ख२ ष्ठा, ग्व२ धवक, पू२ चूयि, पू२ पक्ति, रानाकूलामालक विया॥
खानिकास घोन ॥ ॥कृष्णवदि १४ गरुवक्का कूकू थ्यायापास्काव, विनायाक, लेघूनथ थ्यापा कूथथानविया॥ रु१८ वजि,
कू१ वि, कू३ वकन, मं३ हिं, ज्र१ ञील, ग्व१० खव्ज, प्र१ ष्ठवति, प्र३ ष्ठा, कू१ पानू, प्र२ घल, प्र३ सारवन, थ्य२ धल, कू२ इद, कू२
मास, कू२ कलस्ल, रु३ लफ, या१ पून्, प्र१ कृयिस, प्र१ पक्तिन, ग्व१ धवक, रु१ ३ रु ॥ लिंह्लावे, कू२ वजि, ज्र१ वि ॥ ॥थ्यायो
कूथ्वस्वम्यारवन विनायाक, देवरवल, नामरुवि कूथथानविया॥ रु१७ वजि, प्र३ वि, कू३ वकन, मं३ हिं, ज्र१ ञिन, कू१ पानू, प्र
१ ष्ठवति, प्र२ सूपाचनज्र१ मिथ, प्र२ घल, प्र३ सारवाल, कू१ वाकू, कू२ मास, कू२ कलस्ल, कृयिस, ख्रुप, पक्तिन, धवक, कू१
ष्ठा, ग्व२८ खव्ज, रु१ म्वाव, राला, रु७ लफ ॥ लिंह्लाव, वकन, प्र१, कू१ कलस्ल ॥ ॥थ्यायाला लिमियास्कोन विनायाक नकू

५७ ख

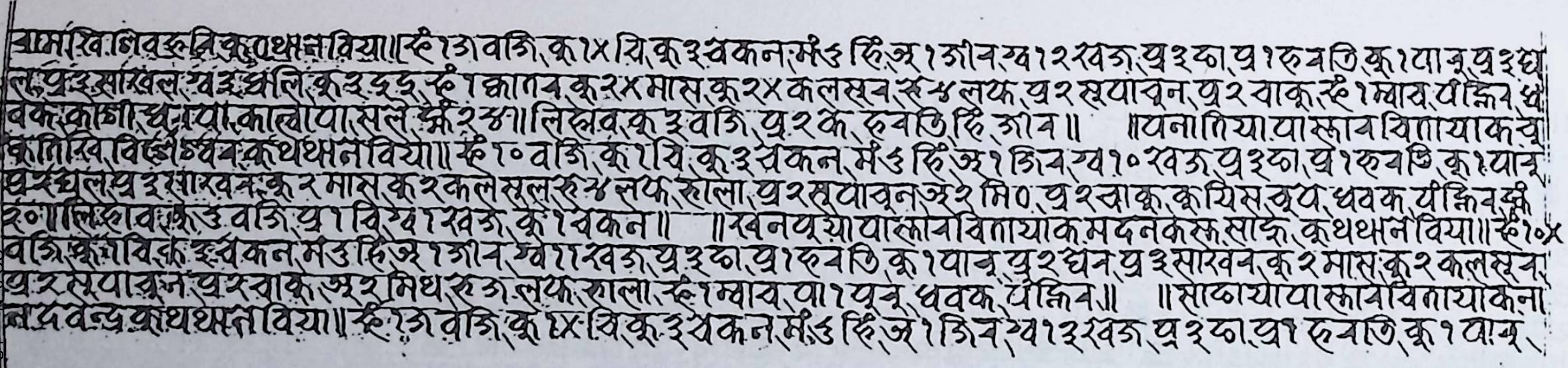

आमारिव लिवङलि निकुथम्ञ नविया॥ स्हें १३ वजि, कु १४ यि, कु ३ चकन, मं ३ हिं, ज्र १ जीन, स्व १२ स्वज, प्र ३ फा, प्र १ रुवति, कु १ पानु, प्र ३ घ
ल, प्र ३ सारिवल, स्व ३ ध्वलि कु ३ ऽ ऽ स्हें १ कागद, कु २४ मास, कु २४ कलसून, स्व ४ लफ, प्र २ सुयावून, प्र २ वाकू, स्हें १ म्वाव, यज्ञिन, ध्व
वक, कोंगा, चुयापा, कालोपा, सल, स्हें २४॥ लिसव, कु ३ वजि, प्र २ के, रुवति, हिं, जीन॥ ॥पनातियायायाव विनायाकचू
कातिरिव विङ्चिध्वन कुथथमन विया॥ स्हें १० वजि, कु १ यि, कु ३ चकन, मं ३ हिं, ज्र १ जिन, स्व १० स्वज, प्र ३ फा, प्र १ रुवति, कु १ पानु,
प्र २ घल, प्र ३ सारिवल, कु २ मास, कु २ कलसूल, स्व ४ लफ, साला, प्र २ सुयावून, ज्र २ मि०, प्र २ वाकू, कु यिस, चूप, धवक, यज्ञिन, स्हें
२०॥ लिसव, कु ३ वजि, प्र १ वि, स्व १ स्वज, कु १ चकन॥ ॥स्वनपूयायायावविनायाक मदनकस साङ्कू, कुथथमन विया॥ स्हें १०४
वजि, कु १ वि, कु ३ चकन, मं ३ हिं, ज्र १ जीन, स्व ११ स्वज, प्र ३ फा, प्र १ रुवति, कु १ पानु, प्र २ घन, प्र ३ सारिवन, कु २ मास, कु २ कलसून,
प्र २ सुयावून, प्र २ वाकू, ज्र २ मिथ, स्व ३ लफ, साला, स्हें १ म्वाव, पा १ पून, धवक, यज्ञिन॥ ॥सालायायायावविनायाकना
नदेवङ्ग कुथथमन विया॥ स्हें १३ वजि, कु १४ यि, कु ३ चकन, मं ३ हिं, ज्र १ जिन, स्व १३ स्वज, प्र ३ फा, प्र १ रुवति, कु १ पानु,

५८ क

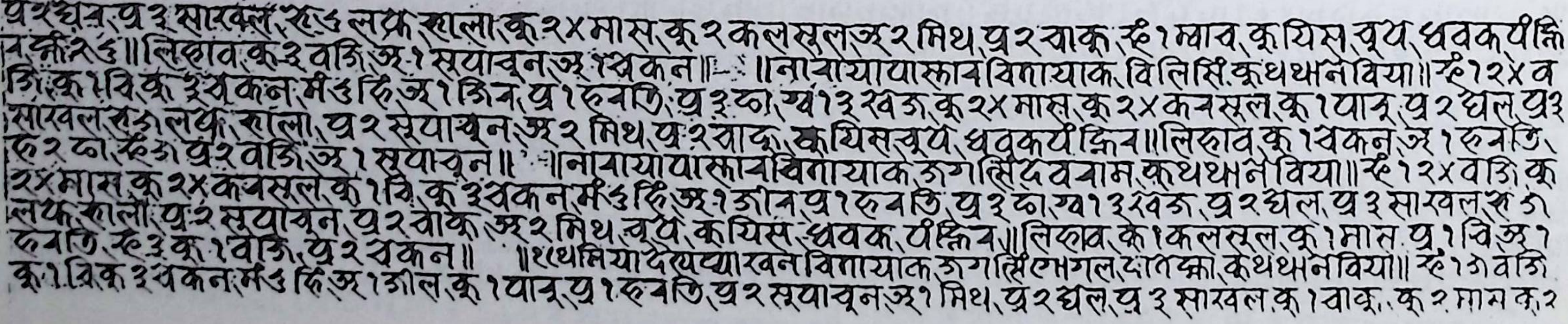

प्र २ घन, प्र ३ सारिवल, स्व ३ लफ, साला, कु २४ मास, कु २ कलसूल, ज्र २ मिथ, प्र २ वाकू, स्हें १ म्वाव, कु यिस, चूप, धवक, यज्ञि
न, स्हें २३॥ लिसव, कु ३ वजि, ज्र १ सुयावून, ज्र १ चकन॥ ॥नायायायायावविनायाक विलिसिं कुथथमन विया॥ स्हें १२४ व
जि, कु १ वि, कु ३ चकन, मं ३ हिं, ज्र १ जिन, प्र १ रुवति, प्र ३ फा, स्व १३ स्वज, कु २४ मास, कु २४ कनसूल, कु १ पानु, प्र २ घल, प्र ३
सारिवल, स्व ३ लफ, साला, प्र २ सुयावून, ज्र २ मिथ, प्र २ वाकू, कु यिस, चूप, धवक, यज्ञिन॥ लिसव, कु १ चकन, ज्र १ रुवति,
रु २ फा, स्हें ३ प्र २ वजि, ज्र १ सुयावून॥ ॥नायायायायावविनायाक ऊगसिंदव नाम कुथथमन विया॥ स्हें १२४ वजि, कु
२४ मास, कु २४ कनसूल, कु १ वि, कु ३ चकन, मं ३ हिं, ज्र १ जीन, प्र १ रुवति, प्र ३ फा, स्व १३ स्वज, प्र २ घल, प्र ३ सारिवल, स्व ३
लफ, साला, प्र २ सुयावून, प्र २ वाकू, ज्र २ मिथ, चूप, कु यिस, धवक, यज्ञिन॥ लिसव, कु १ कलसूल, कु १ मास, प्र १ वि, ज्र १
रुवति, स्हें ३ कु १ वजि, प्र २ चकन॥ ॥२८थमियादेयप्यास्वनविनायाक ऊगसिं मंगल, दातक्मा, कुथथमन विया॥ स्हें १३ वजि
कु १ विक ३ चकन, मं ३ हिं, ज्र १ जील, कु १ पानु, प्र १ रुवति, प्र २ सुयावून, ज्र १ मिथ, प्र २ घल, प्र ३ सारिवल, कु १ वाकू, कु २ मान, कु २

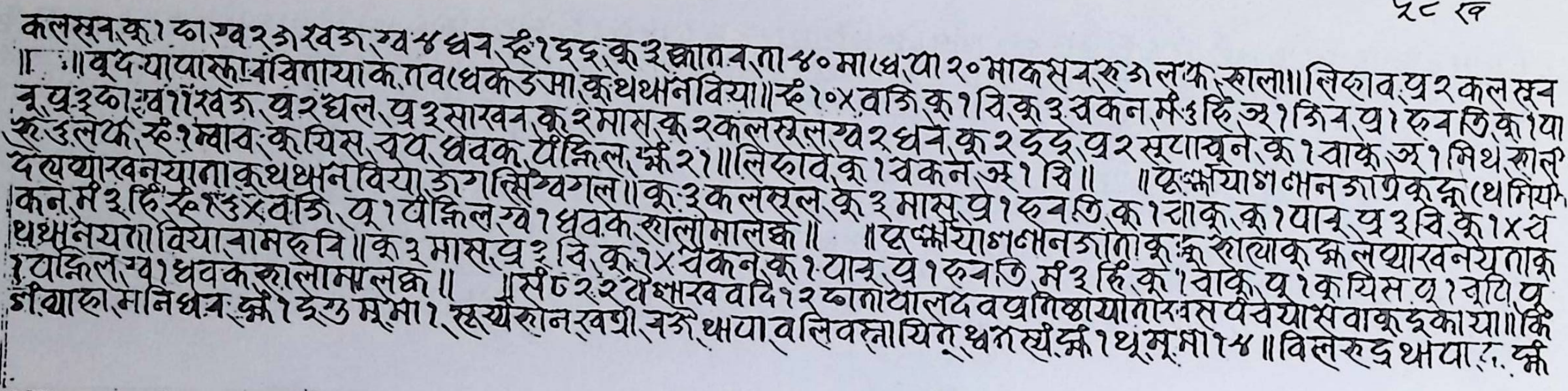

५८ ख

कलसन कु १ दा ख२ ३ खउ ख४ धन रू १ इइ कु ३ छातन ता ४० मा धप ता २० माकसन रू ३ लफ साल ॥ लिछाव प्र २ कलस्व
॥ ॥वृद याया स्नान विताया कतव धकउ मा कुथथआन विया ॥ रू १०४ वजि कु १ वि कु ३ चकन मं ३ हिं ज १ जिन प्र १ रुवति कु १ या
नु प्र ३ दा ख१ खउ प्र २ घल प्र ३ साखन कु २ मास कु २ कलस्वल ख २ धन कु २ इइ प्र २ सूपाचुने कु १ वाकु ज १ मिथ साल
रू ३ लफ रू १ म्वाव कु चिस चव धवक वंक्लिल क्ष २१ ॥ लिछाव कु १ चकन ज १ चि ॥ ॥पूर्णयाग नानजा तकु कु (थमिये
दयथ्या खनयाता कुथथआन विया जग लिं खगल ॥ कु ३ कलस्वल कु ३ मास प्र १ रुवति कु १ चाकु कु १ याम प्र ३ वि कु १४ च
कन मं ३ हिं रू १३४ वजि पू १ वंक्लिल ख १ धवक साला मालक्ष ॥ ॥पूर्णयाग नानजाता कु कु साल्या कु क्ष लथ्या खनयताकु
थथआन यता विया नामरु वि ॥ कु ३ मास प्र ३ वि कु १४ चकन कु १ याम प्र १ रुवति मं ३ हिं कु १ वाकु प्र १ कुचिस प्र १ चूपि पु
१ वंक्लिल ख १ धवक साला मालक्ष ॥ ॥सं ८२२ वैशाख वदि १२ ज्ञाता थालद वप्रतिष्ठा याता खस पंचयास वाकु इकाया ॥ कि
ग्वाछा मनिधन क्ष १ इरु मू मा १ सूर्यशान खश्री चउ थाया वलि वस्नायितु धन सं क्ष १ थू मू मा १४ ॥ विलरुद्र थाया ८ क्ष

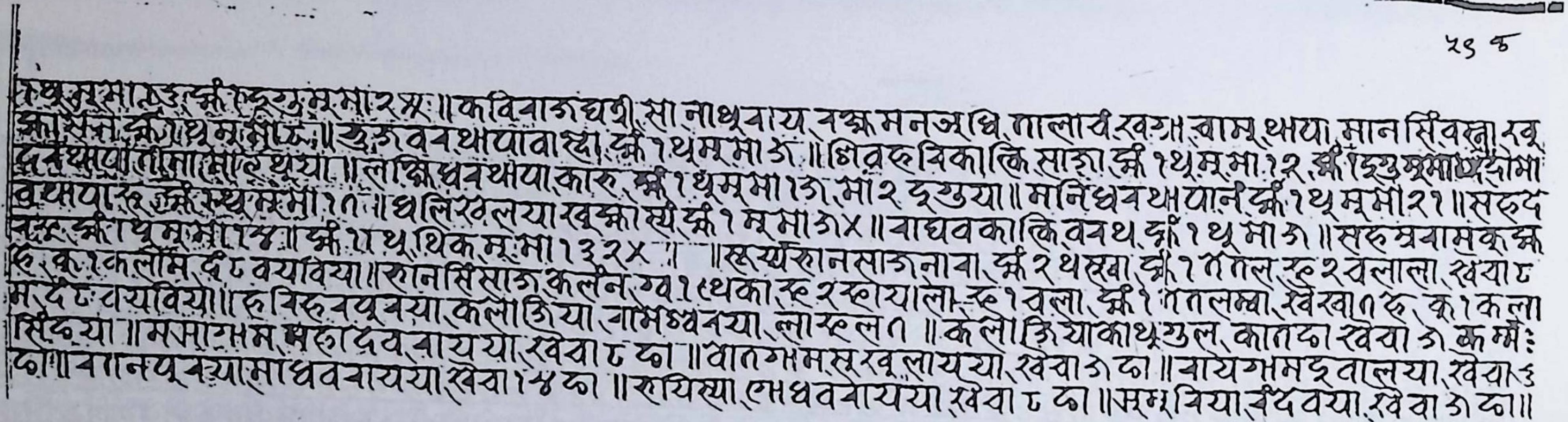

५९ क

नधूमू मा ६३ क्ष १ इरु मू मा २ क्ष ॥ कविनाग घरी सा नाथूनाय नक्ष मन अधि गालाव खग्ना वामू थाया मान सिंवल्ना खू
का सन क्ष ११थ मू मा [illegible] ॥ चउ वन थाया वा स्ना क्ष १ थू मू मा ३ ॥ शिवरु विकाकि साशा क्ष १ थू मू मा १२ क्ष १ इरु मू मा ५ सोमा
दन थाया [illegible] मा २ थूया ॥ लक्षि धन थाया कारु क्ष १ थू मू मा १३ मां २ इरुया ॥ मनिधन थाया नं क्ष १ थू मू मा २१ ॥ सरुद
वुथापा रू क्ष स्थ मू मा १८ ॥ धलिख लया खक्षा सं क्ष १ मू मा ३४ ॥ नाघवकाकि वनथ क्ष १ थू मा ३ ॥ सरु श्रनामकु क्ष
नम क्ष १ धू मू मा १४ ॥ क्ष ११ थू थिक मू मा १३२४ ॥ ॥सूर्यशान साउ नावा क्ष २ थख्वा क्ष १ गगल रू २ वलाला खया ८
रु कु १ कलोमि दं ८ वयाविया ॥ शानसि साउ कलंन ख १ (थका रू २ स्नायाला रू १ वला क्ष १ गत लम्वा खेखा ८ रु कु १ कला
म दं ८ वयाविया ॥ रुविरु नपू नया कलाउया नाम ध्वनया लारू ल ८ ॥ केला ङियाका थू गुल कातदा खेवा ३ क मं:
सिंदुया ॥ ममा गम मरु दव नाय या खवा ८ दा ॥ वात गमम सू खू लायया खेवा ३ दा ॥ नाय गम मरु नालया खेवा ३
दा ॥ नानपू नया माधव नायया खेवा १४ दा ॥ शयिस्या (पधव नायया खेवा ८ दा ॥ सम्यिया संद वया खेवा ३ दा ॥

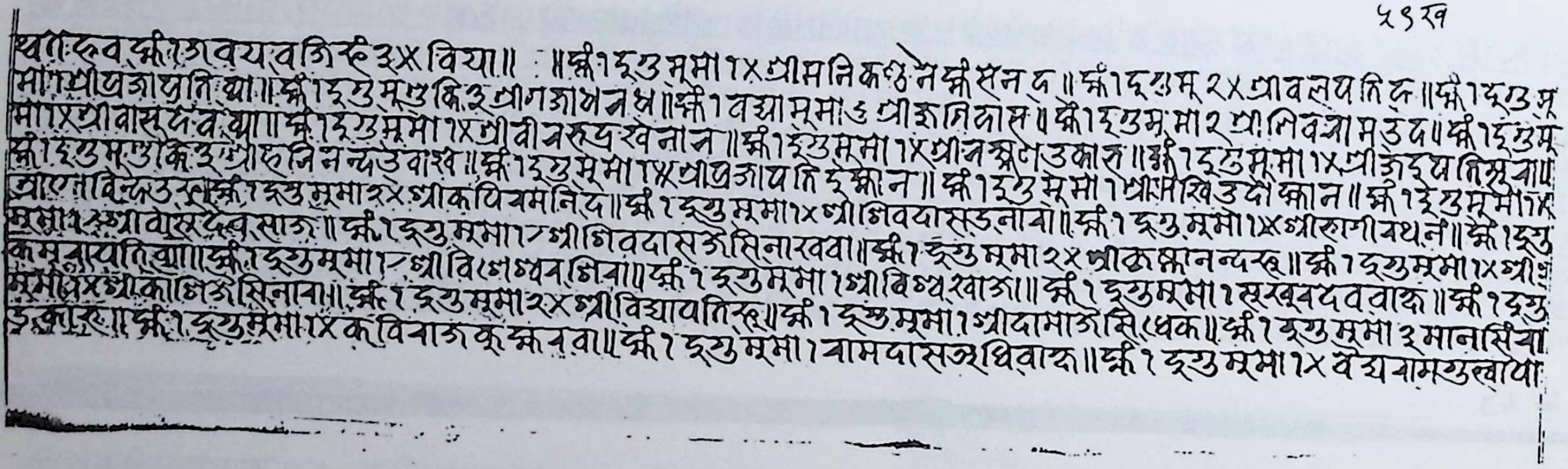

५१ख

थ्वा:द्व क्षं ३ वयवजि रु ३× विया॥ ॥क्षं १ द्रुउ मूमा १× श्रीमनिकण्ठेनक्षं सन द॥ क्षं १ द्रुउ मू २× श्रीवलपति द॥ क्षं १ द्रुउ मू
मा १ श्रीप्रजापति थ्वा॥ क्षं १ द्रुउ मूगु कि ३ श्रीगजाधनध॥ क्षं १ वञ्चा मूमा ६ श्रीऋमिदास॥ क्षं १ द्रुउ मूमा २ श्रीनिवञ्चा मउद॥ क्षं १ द्रुउ मू
मा १× श्रीवासुदेव थ्वा॥ क्षं १ द्रुउ मूमा १× श्रीवीनरुद्र खेनान॥ क्षं १ द्रुउ मूमा १× श्रीनक्ष्मेउकार॥ क्षं १ द्रुउ मूमा १× श्रीऊद्रपति सुवाय
क्षं १ द्रुउ मगुकि ३ श्रीहरिनन्दउ वारव॥ क्षं १ द्रुउ मूमा १× श्रीप्रजापति द्र क्षान॥ क्षं १ द्रुउ मूमा १ श्रीमखिउदो क्षान॥ क्षं १ द्रुउ मूमा १×
श्रीएनाविन्दउ रु॥ क्षं १ द्रुउ मूमा २× श्रीकपिवमनिद॥ क्षं १ द्रुउ मूमा १× श्रीशिवदास उनावो॥ क्षं १ द्रुउ मूमा १× श्रीरागीवथन॥ क्षं १ द्रुउ
मूमा १ श्रीवासुदेव साउ॥ क्षं १ द्रुउ मूमा १ श्रीशिवदास ओसिनारववा॥ क्षं १ द्रुउ मूमा २× श्रीकृष्णानन्दरु॥ क्षं १ द्रुउ मूमा १× श्रीशु
कमनारायपति थ्वा॥ क्षं १ द्रुउ मूमा १ श्रीविश्वेश्वर सिवा॥ क्षं १ द्रुउ मूमा १ श्रीविश्वखाउ॥ क्षं १ द्रुउ मूमा १ सुखदेव वारु॥ क्षं १ द्रुउ
मूमा १× श्रीकाशि ओसिनावा॥ क्षं १ द्रुउ मूमा २× श्रीविद्यापति रु॥ क्षं १ द्रुउ मूमा १ श्रीदामाओसि धक॥ क्षं १ द्रुउ मूमा ३ मानसिंवा
ड क्षारु॥ क्षं १ द्रुउ मूमा १× कविवाउ कू क्षनवा॥ क्षं १ द्रुउ मूमा १ वामदासउधिवारु॥ क्षं १ द्रुउ मूमा १× वैद्य वामगुरवा

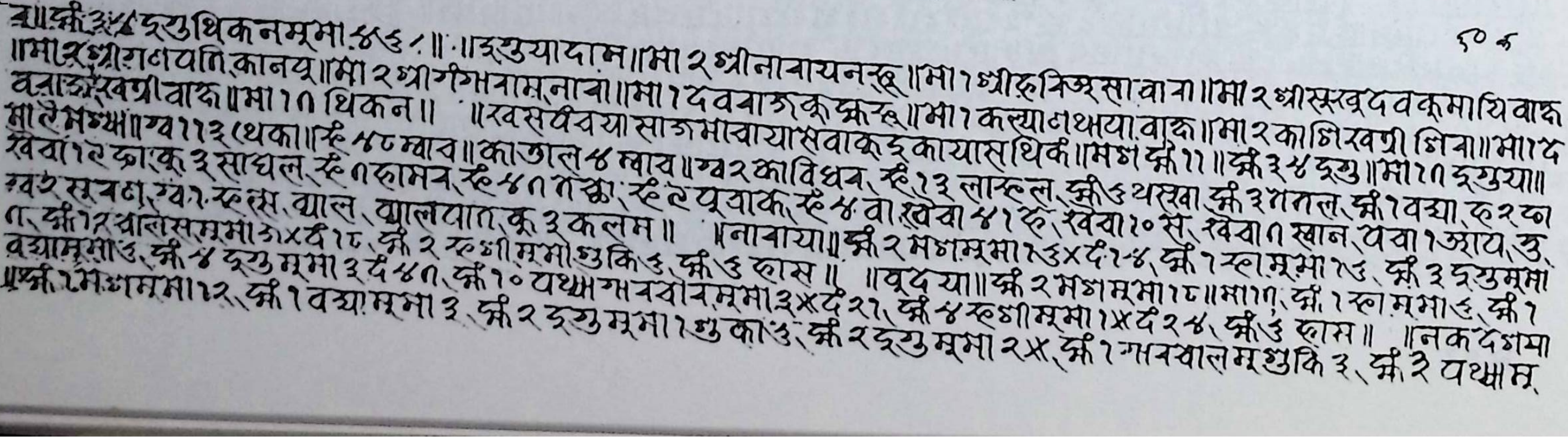

५०क

वा॥ क्षं ३४ द्रुउ थिकन मूमा ४६॥ ॥द्रुउयादाम॥ मा २ श्रीनानायनरु॥ मा १ श्रीरुक्मिसावाना॥ मा २ श्रीसुखदेव कुमायिवारु
॥मा २ श्रीगणपति कानयू॥ मा २ श्रीगंगभवामनावा॥ मा १ देववाउकू क्षरु॥ मा १ कल्याणथयावारु॥ मा २ काशिखश्री सिवा॥ मा १ द
वनाओखश्री वारु॥ मा १० थिकन॥ ॥खसर्वयासाउमावायासवाकूद्रकायासथिकं॥ मञ क्षं ११॥ क्षं ३४ द्रुउ॥ मा १० द्रुउया॥
माते मञ्था॥ ग्व ११३ थका॥ रु ४८ म्वाव॥ काताल ४ म्वाव॥ ग्व २ काविधव, रु १३ लाखल, क्षं ६ थखा क्षं ३ गगल, क्षं १ वञ्चा, द २ च
खवा १२ क्वाकू ३ साघल, रु ० हामन, रु ४० गक्षा, रु ८ पूवाक, रु ४ वा खेवा ४१ रु, खेवा १० स, खेवा ० खान, पवा १ आय, उ,
ग्व २ सुवन, ग्व १ रुस, थाल, थालपात, कू ३ कलम॥ ॥नावाया॥ क्षं २ मगमूमा २३× द १४, क्षं १ रुमूमा २६, क्षं ३ द्रुउमूमा
ण, क्षं १२ वालिसमूमा ३× द १८, क्षं २ रुगीमूमा गुकि ६, क्षं ६ हास॥ ॥वृदया॥ क्षं २ मगमूमा १८॥ मा १, क्षं १ रुमूमा ६, क्षं १
वञ्चामूमा ६, क्षं ४ द्रुउमूमा ३ द ४०, क्षं १० पथ्या गमवरोवमूमा ३× द २१, क्षं ४ रुगीमूमा १× द २४, क्षं ६ हास॥ ॥निकदगमा
॥क्षं २ मगमूमा १२, क्षं १ वञ्चामूमा ३, क्षं २ द्रुउमूमा १ गुकि ६, क्षं २ द्रुउमूमा २×, क्षं १ गमवालमूगुकि ३, क्षं २ पथ्याम,

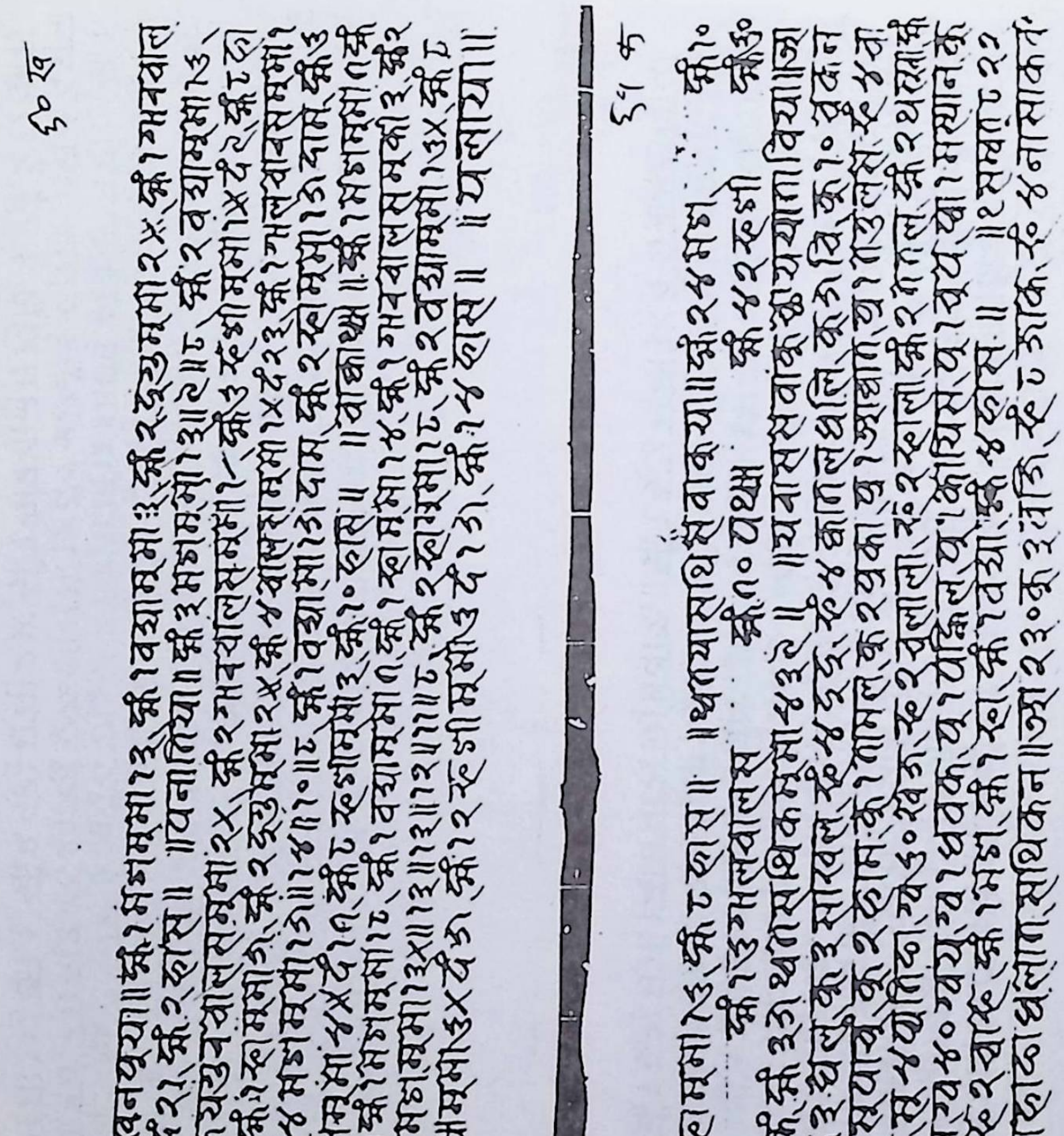
५० ख
५१ क

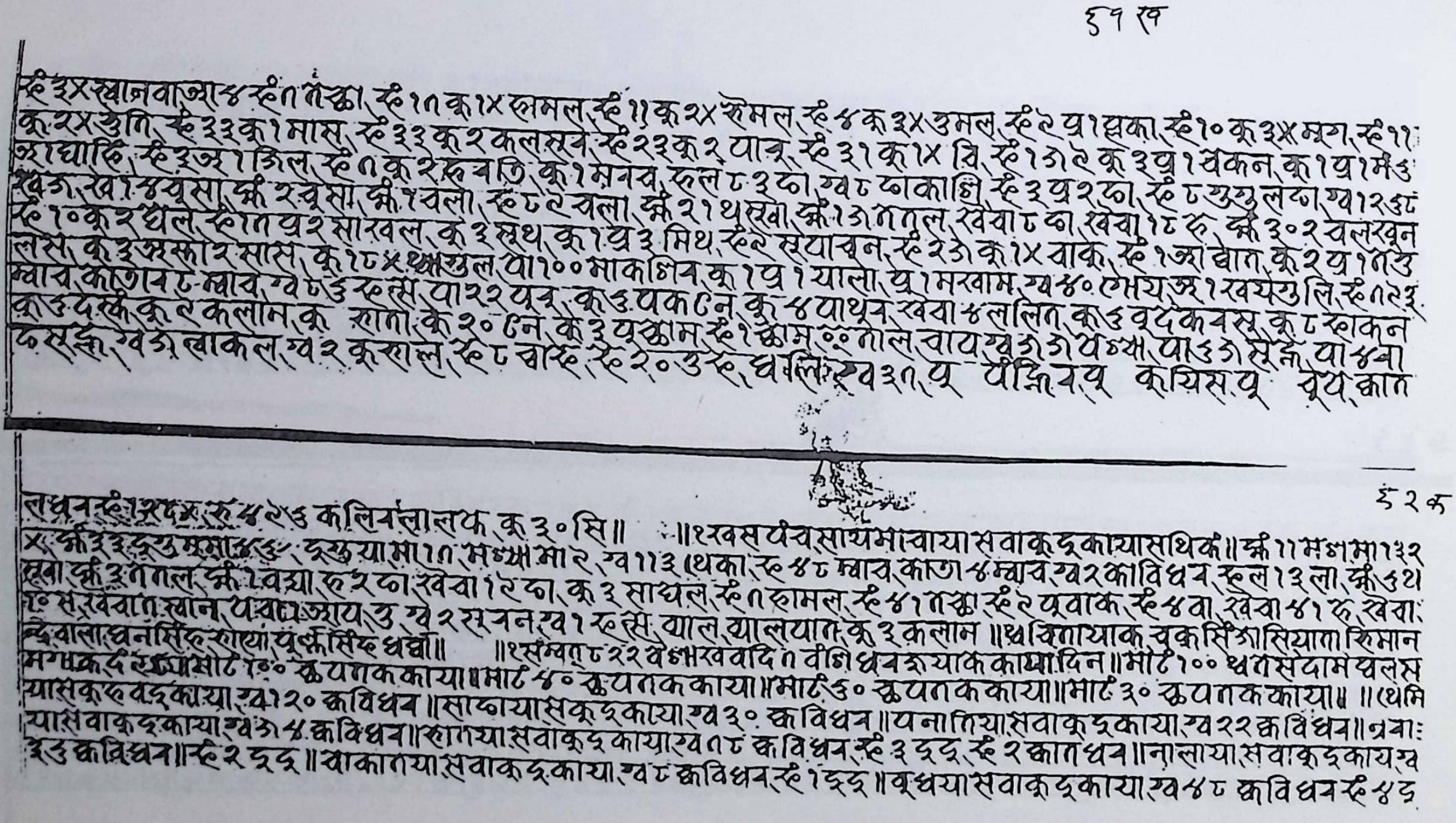

६१ख

रु३५ खानवाआ४ रु७ तंख्वा रु१७ कू१५ लामल रु११ कू२५ खेमल रु४ कू३५ उमल रु९ प्र१ झका रु१० कू३५ म्हग रु११
कू२५ ठुति रु३३ कू१ मास रु३३ कू२ कलसबे रु२३ कू२ पाजु रु३१ कू१५ वि रु१६९ कू३ प्र१ चकन कू१ प्र१ मेउ
ज१ घाहि रु३ ज१ जिल रु७ कू२ रुचति कू१ मनब रुल८३ फा ग्व८ फाकाहि रु३ प्र२ फा रु८ गुगुलफा ग्व१२ उट
ख६ ख१ ४ चूसा क्षे२ चूसा क्षे१ चला रु८९ चला क्षे२१ थु खेवा क्षे१६ ताल खेवा ८ फा खेवा १८ रु क्षे३०२ चलखुन
रु१० कू२ घेल रु७ प्र२ सारवल कू३ लुथ कू१ प्र३ मिथ रु९ सयाबुन रु२६ कू१५ वाकू रु१ जा वाल कू२ प्र१ तेउ
लस कू३ ज२ स्कार सास कू१८५ खामुल वा१०० माकगिन कू१ प्र१ याला प्र१ मखाम ग्व४० मेयज१ खयेगुलि रु७२३
म्हाव कातेव ८ म्हाव ग्व८३ रु से पा२२ पुन कू३ पकटेन कू४ पाथुन खेवा४ ललित कू३ वुदकवसु कू८ खाकन
कू३ दस्के कू९ कलान कू खाती के२० टेन के३ पुख्काम रु१ क्षाम ०० तोल चाय ग्व६६ च फा पा३६ सेञ्ज पा४ बा
फ सञ्ज ग्व६ खाकल ग्व२ कुराल रु८ चारु रु२० उ रु धवलि ग्व३७ पु पंक्षिन पु कायिस पु चूय क्वात

६२क

तधन रु१ रुद५ रु४२उ कलिवंलालफ कू३० सि॥ ॥१खस पंच साय मावायासवाकू दूकायासथिकं॥ क्षे११ म ग मा१३२
५ क्षे३३ दूगु ममा [illegible] दूगु या मा१७ म [illegible] मा२ ग्व११३ थका रु४८ म्हाव कात४ म्हाव ग्व२ काविधन रुल१३ ला क्षे३थ
खवा क्षे३ तगल क्षे१ वज्या रु२ फा खेवा १२ फा कू३ साघल रु७ लामल रु४१ तख्वा रु२ पुवाक रु४ वा खेवा ४१ रु खेवा
१० स खवात खान पवाल जाय ३ ग्व२ सनन ग्व१ रु से वाल यालयान कू३ कलान ॥थ चितायाक चुकसिंजा सियात लिमान
[illegible] वाला धनसिंह लायां पूर्णसिंह धवां॥ ॥१सम्वत् ८२२ वैशाख वदि ७ वंगि धवरु याक कायादिन॥ मोट १०० धन सेदाम पलस
म ग थकू द [illegible] मोट १०० कू पतक काया॥ मोट ५० कू पतक काया॥ मोट ३० कू पतक काया॥ मोट ३० कू पतक काया॥ ॥थेमि
यासकू द व दकाया ग्व१२० कविधन ॥साफायासकू दकाया ग्व३० कविधन ॥पनातियासवाकू दकाया ग्व२२ कविधन॥ त्रवा:
यासवाकू दकाया ग्व६५ कविधन॥ लातयासवाकू दकाया ग्व७८ कविधन रु३ दूद रु२ कातधन॥ नालायासवाकू दकाय ग्व
३उ कविधन॥ रु२ दूद॥ वाकातयासवाकू दकाया ग्व८ कविधन रु१ दूद॥ वूधयासवाकू दकाया ग्व४८ कविधन रु४द

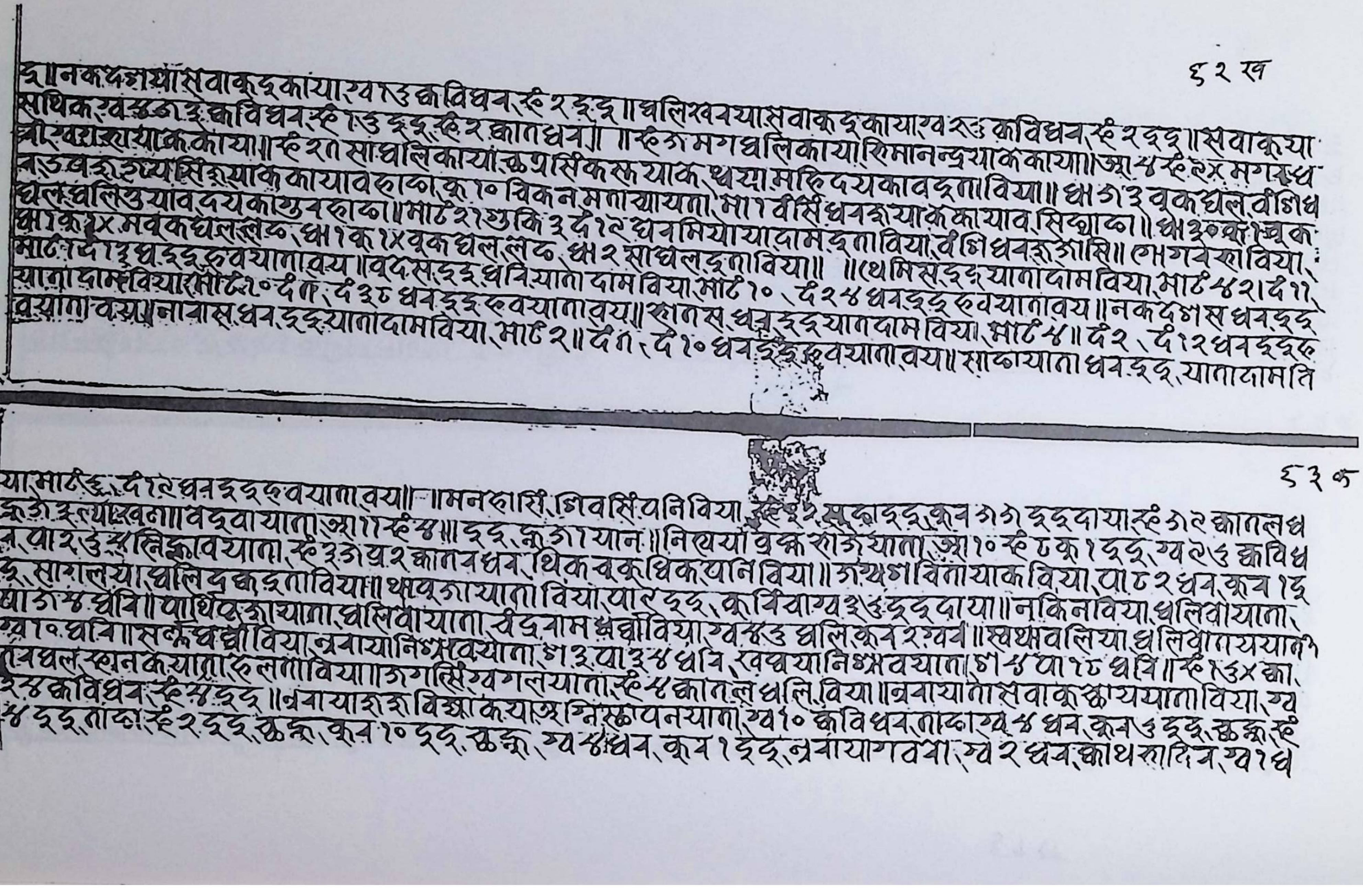

६२ ख

द्र ॥ नकदगायाँ सवाकूद्द कायाय्व १उ काविधन, रु० २ द्दद्द ॥ घलिखवयासवाकूद्द कायाय्व २उ काविधन, रु० २ द्दद्द ॥ सवाकूया
साथिक, य्व ३ऊ ३ काविधन, रु० १उ द्दद्द, रु० २ कातधन ॥ ॥ रु० ऊ मगघलिकाया, रिमानन्द्रयाक कायाऽ ज्ञा ४ रु० २X मगस्ध
मी, य्वयारयाक कायाऽ रु० २ऽ साघलिकायां, कुप्रसिंकरु याक, थय्या माहि दयकाव द्गता विया ॥ घा ऊ ३ वूक घल, वैदिध
न३वकुरुय्य सिंरुयाक कायाव काष्ठा, कु १० विकन मता च्यायता, मा १ वीसिं धनरु याक कायाव, सिच्छाष्ठा ॥ घा ३० वूक
घल घलिउ याव, दयकाय्तु नकाष्ठा ॥ माट २१ गुकि ३ दं १९ धनमियायाया दाम द्गता विया, वंछि धनरु ओसि ॥ ल्हगवे ला विया,
घा १ कु १X मवक घल लंद, घा १ कु १X वूक घल लंद, घा २ साघल द्गता विया ॥ ॥ थमिस, द्दद्द याता दाम विया, माट ४२ दं ११,
माट १ दं १९ घ द्दद्द रुवयाताव्य ॥ वदस, द्दद्द धवि याता दाम विया, माट १०, दं २४ धन द्दद्द रुवयाताव्य ॥ नकदगस धन द्दद्द
याता दाम विया, माट २० दं ग, दं ३८ धन द्दद्द रुवयाताव्य ॥ खानस, धन द्दद्द याता दाम विया, माट ४ ॥ दं २, दं १२ धन द्दद्द
वयाता वय ॥ नावास धन द्दद्द याता दाम विया, माट २ ॥ दं ग, दं १० धन द्दद्द रुवयाता वय ॥ साष्ठायाता धन द्दद्द, याता दाम ति

६३ क

या माट ६ द्दं, दं १९ धन द्दद्द रुवयाता वय ॥ ॥ मनहारि, गिवसिंपनि विया, रु० २ सकाद्दद्द कुन ऊऊ द्दद्द दाया रु० ऊ९ कातलध
कु ऊ ३ ल्याङ्खवना ॥ वद्दवा याता, ज्ञा ११ रु० ४ ॥ द्दद्द, कुऊ १ यान ॥ निवया वृक्क राऊ याता, ज्ञा १० रु० ८ कु १ द्दद्द, य्व ९५ काविध
न, पा २ ३उ ४ निकुवयाता, रु० ३ऊ य्र २ कातनधन, थिक वकू धिकयानि विया ॥ ऊय्य ग विनायाक विया, पा ८ २ धन, कुव १ द्द
द्द, सागलया, घलि द्गकद्दता विया ॥ थपूऊ याता विया, पा २ द्दद्द, कुर्विवाय्व ३उ द्दद्द दाया ॥ नाकिन विया, घलिवायाता,
घा ऊ ४ धवि ॥ पार्थिवऊ याता, घलिवा याता, वंड्रनाम धज्वी विया, य्व ४उ घलि, कुन २ य्व ॥ स्वथ्यवलिया, घलिवायमयाता
य्व १० धवि ॥ सकू घघ्ध्यी विया, न्नबायानिक्षवयाता, ग ३ पा ३४ धवि, खपयानिक्षवयाता, ग ४ पा १८ धवि ॥ रु० १उX का,
नाय घल स्वनकयात्रा, रुलता विया ॥ ऊगर्सिय्व गलयाता, रु० ४ कात लं धलि विया ॥ न्नबायातो सवाकूच्छायपाता विया, य्व
२४ काविधन, रु० ४ द्दद्द ॥ न्नबाया हरु विष्ठा कयाऽग्निस्थापनयाता, य्व १० काविधन, ताष्ठा य्व ४ धन, कुन ५ द्दद्द, छकू रु०
४ द्दद्द, ताष्ठा रु० २ द्दद्द, छकू, कुन १० द्दद्द, छकू, य्व ४ धन, कुव १ द्दद्द, न्नबायागवथा, य्व २ धन, काथ साहिन, य्व १ ध

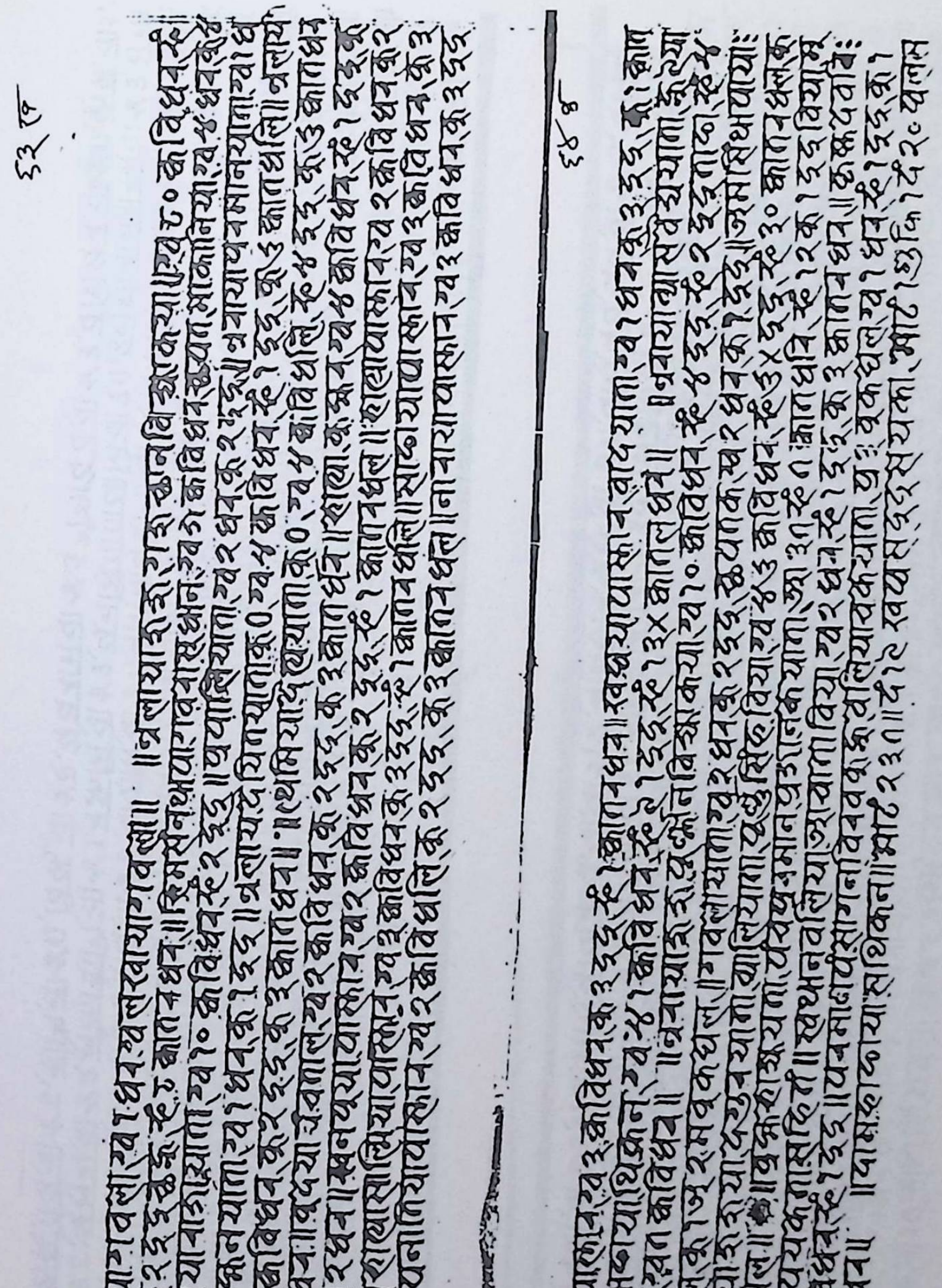

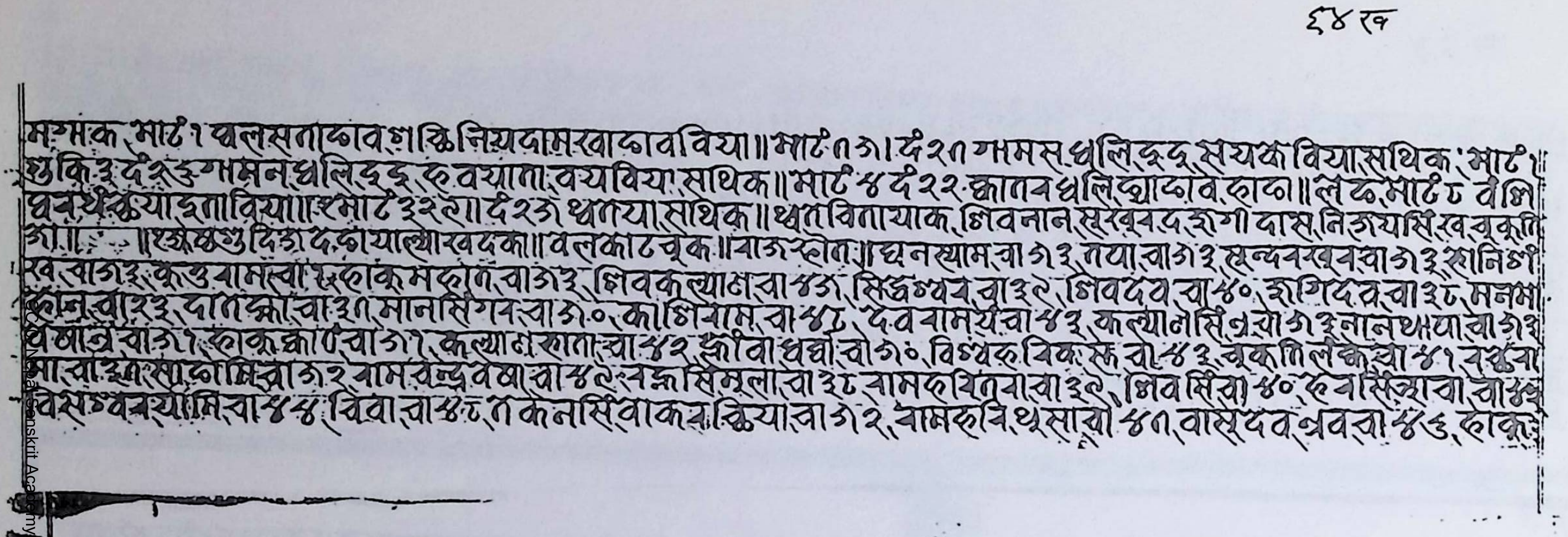

६४ ख

म॰मक, मार्ट १ चलसताभावग॰क्षि नियदाम ख्वाभावविया॥ मार्ट ५३।दं२५ गमस धलिदूदू सयका वियासाथिक, मार्ट १
गुक्ति ३ दं२३ गमसन धलिदूदू रुवयाता वयविया साथिक॥ मार्ट ४ दं२२ क्षातव धलि ख्वाभाव दाभा॥ लछ मार्ट ८ वंभि
घवर्थक्षयाहृताविया॥ मार्ट ३२ रा। दं२३ ध्वाया साथिक॥ ध्वतविताया क, शिवनान सुखवदरुगी दास, निरुयासि ख्वकूति
गा॥ ॥खकबगुदिरु दवायाल्थोखदका॥ वलकाटचूक॥ बाउ स्हेत॥ घनस्याम वा ३३, नया वा ३३ सुन्दवखव वा ३३ शानिभी
खवा ३३ कृष्णुवामस्वा रुहाकुमदाम वा ३३ शिवकल्याण वा ४३ सिद्धश्वर वा ३९ शिवदव वा ४० रुगिदव वा ३८ मनभा
हाम वा २३ दातक्षा वा ३५ मानसिंगव वा ३० काशिराम वा ४५ देवरामर्य वा ४३ कल्यानसिं ग्रयो ३३ नानथापा वा ३४
प्रभाव वा ३१ हाकुक्षा वा ३१ कल्याणराता वा ४२ झींवा धर्मा वा ३० विश्वरूप विक्रम वा ४३ चूकति लकेवा ४१ वकुवा
मा वा ३ श्रसा भोमिवा ३२ रामचन्द्र वभा वा ४९ वज्रसिंमूला वा ३८ रामरूपिलवा वा ३९ शिवसिंवा ४० हेनासिंसावा वा ४४
विस्वरयामि वा ४४ चिवा वा ४८ गकनसिं वाकरक्रिया वा ३२ रामरूपिथूसा वा ४५ वासुदव प्रवा वा ४७ हाकु

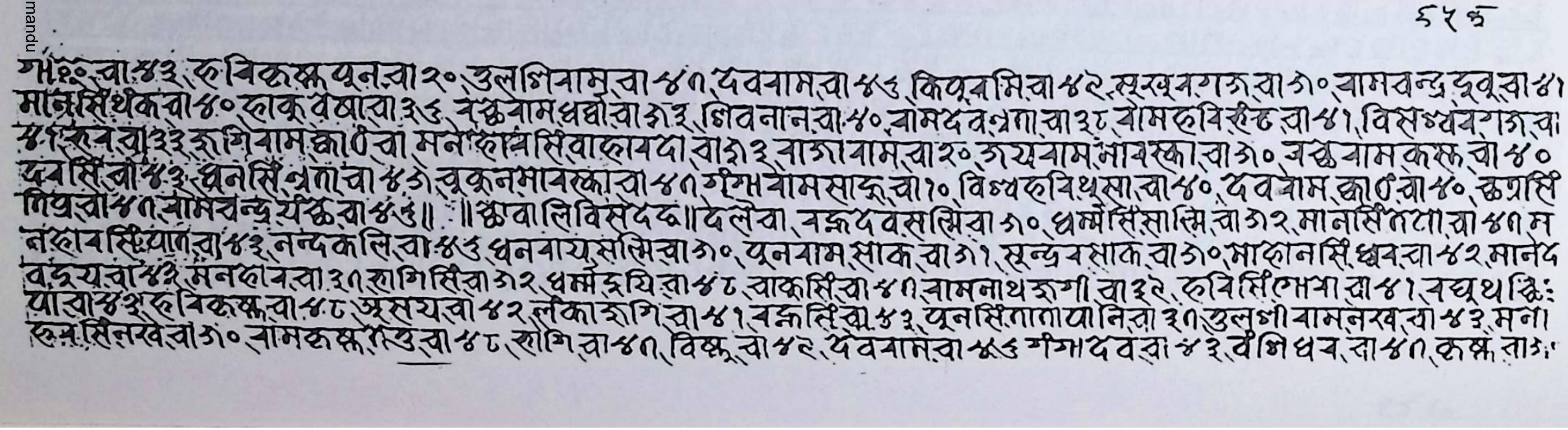

६५ क

गम॰ वा ४३ रुपविक्रम पूनवा २० तुलशिराम वा ४५ देवराम वा ४७ किपूरमि वा ४९ सुखनगउ वा ३० रामचन्द्र दूवू वा ४१
मानसिंथक वा ४० हाकु वभावा ३७ वंकुराम धर्मावा ३३ शिवनान वा ४० रामदवश्रमा वा ३८ रामरूपिसेठ वा ४१ विसश्वरगउ वा
४१ रव वा ३३ रुगिराम क्षाठ वा मनेहाम्रसिंवा हायदा वा ३३ राजाराम वा २० जयराम भावस्का वा ३० जङ्गराम कृष्ण वा ४०
दवसिं वा ४३ धनसिं ग्रता वा ४३ चूकनमावक्षा वा ४५ गंभिराम साकू वा १० विश्वरूपिथूसा वा ४० देवराम क्षाठ वा ४० छत्रसिं
शिव वा ४५ रामचन्द्र यकु वा ४७॥ ॥क्षावालिविसदद॥ दलेवा, वज्रदवसाभि वा ३० धर्मसिं साभि वा ३२ मानसिंतटो वा ४५ म
नहाव सिंयात वा ४३ नन्दकलि वा ४७ धनवाय साभि वा ३० पूनराम साक वा ३१ सुन्दरसाक वा ३० माहानसिं धव वा ४२ मानेद
वडूय वा ४३ मनहाव वा ३५ रागिसिं वा ३२ धर्मरुयि वा ४८ चाकुसिं वा ४५ रामनाथरुगी वा ३९ रुविसिं भोमा वा ४१ रघुथक्षि:
पा वा ४३ रुपविक्रम वा ४८ असय वा ४२ लंका रुगि वा ४१ वज्रसिं वा ४३ पूनसिं तातापानि वा ३५ तुलसीराम नरव वा ४३ मना
रुम सिंनखे वा ३० रामकृष्ण ग्रुवा ४८ सोभि वा ४५ विष्णु वा ४९ देवराम वा ४७ गंगादव वा ४३ वंभिधव वा ४५ कृष्ण वा ३:

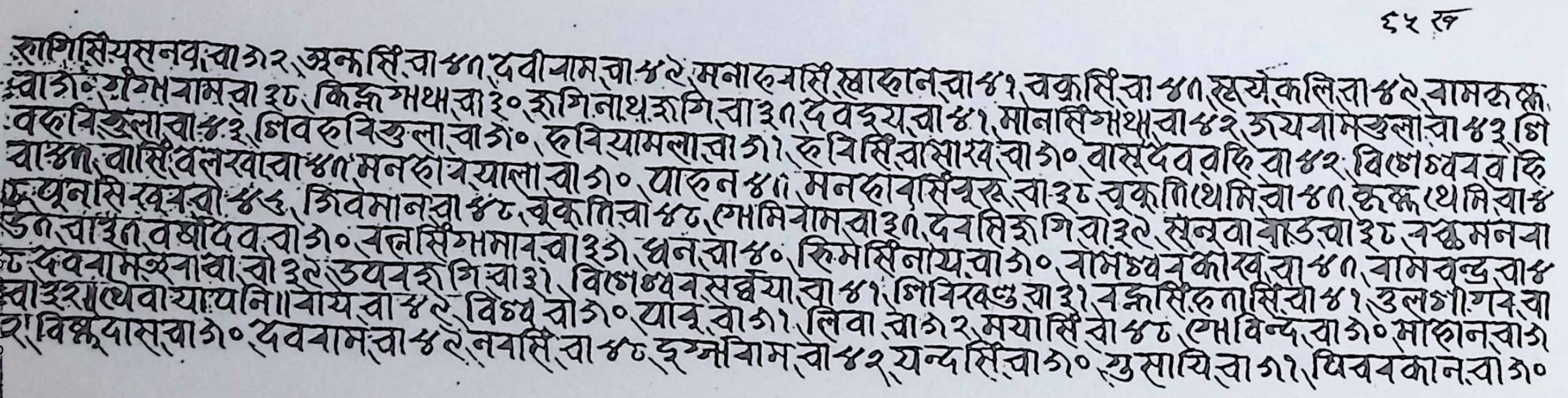

५२ ख

राणिसिंयसनव वा ५२, अनन्तसिं वा ४१, दवीराम वा ४९, मनाहरसिं खाहान वा ४१, चक्रसिं वा ४१, सूर्यकलि वा ४९, रामकृष्ण
वा ५० गंगाराम वा ३८, किज्ञ गथा वा ३०, शगिनाथ शगि वा ३१, देवहृय वा ४१, मानसिंगथा वा ४२, जयराम हुला वा ४३, शि
वहरिहुला वा ४३, शिवहरिहुला वा ५०, हरियामला वा ५१, हरिसिं वासारव वा ५०, वासदेव वढि वा ४२, विशेश्वर वढि
वा ४१, वासिं वलखा वा ४१, मनहाय याला वा ५०, पाहुन ४१, मनहावासिंचरू वा ३८, चूकृति थमि वा ४१, कृष्ण थमि वा ४
५, पूनसिंखय वा ४५, शिवमान वा ४८, चूकृति वा ४८, गोमिराम वा ३१, देवसिंशगि वा ३९, सनुवा वाड वा ३८, नक्षमन वा
ड१ वा ३१ वर्षादेव वा ५०, सत्तसिंमभाव वा ३३, धन वा ४०, हिमसिंनाय वा ५०, रामश्वरकोख वा ४१, रामचन्द्र वा ४
८ देवराम जनावा वा ३९, उपवशगि वा ३१, विश्वेश्वर सर्वया वा ४१, गिरिखुन वा ३१, नक्षसिंहनासिं वा ४१, तुलगीगर वा
वा ३२ धापेवायापनि॥ वाय वा ४९, विष्णु वा ५०, यावू वा ५१, लिवा वा ५२, मयासिं वा ४८, गोविन्द वा ५०, मोहान वा ५
२ विष्णुदास वा ५०, देवराम वा ४९, नवासिं वा ४८, इन्द्रराम वा ४२, यन्दसिं वा ५०, गुसायि वा ५१, धिवरकान वा ५०

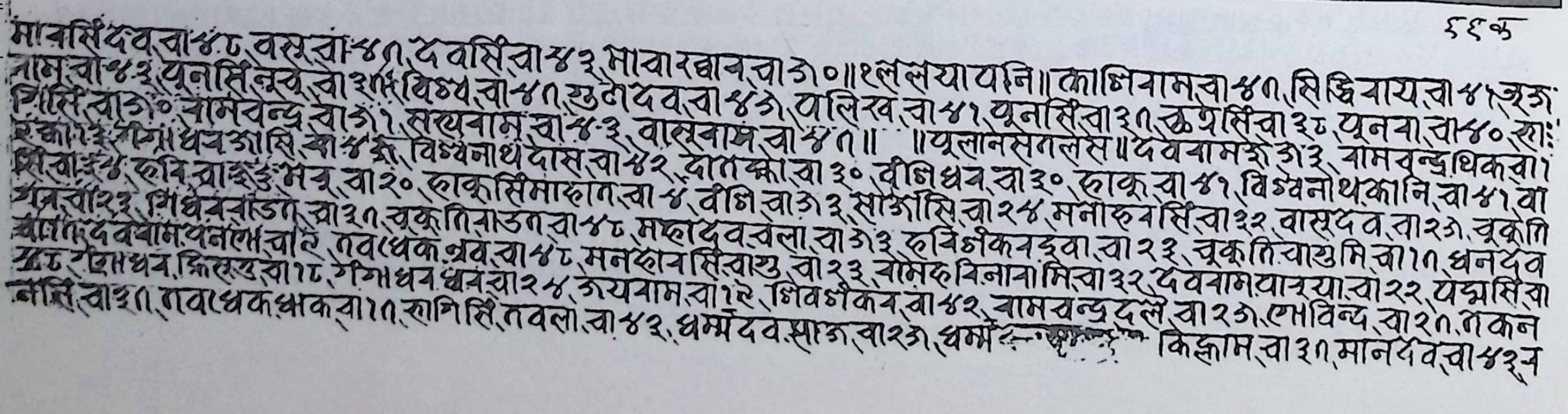

५६ क

मानसिंदेव वा ४८, वसू वा ४१, देवसिं वा ४३, माथारवाव वा ५०॥ १ललसयायनि॥ कामिराम वा ४१, सिद्धिराय वा ४१, जग
राम वा ४३, पूनसिंनूव वा ३१, विष्णु वा ४१, गुलेदेव वा ४५, पालिख वा ४१, पूनासिं वा ३१, कृष्णसिं वा ३८, पूनवा वा ४०, रा
गिसिं वा ५०, रामचन्द्र वा ५१, सत्यराम वा ४३, वासुराम वा ४१॥ ॥पूलानेसगलेस॥ देवराम शे ५३, रामचन्द्र थिक वा
रका ३ गंगाधर आसि वा ४३, विश्वनाथ दास वा ४२, दीतक्को वा ३०, दीधिधव वा ३०, हाकू वा ४१, विश्वनाथ कानि वा ४१, वा
सि वा ३४ हरि वा ३३, भजू वा २०, हाकुसिं माहान वा ४, दीधि वा ५३, सोजासि वा २४, मनाहरसिं वा ३२, वासुदेव वा २५, चूकृति
धन वा २३ गिधवबाडा वा ३१, चूकृति वाडा वा ४८, महादेव वला वा ५३, हरिशंकर हवा वा २३, चूकृति चायुमि वा १८, धनदेव
वानिदेवराम पनली वा २९, तवधेक श्रव वा ४८, मनहावसिं वायु वा २३, रामह विनानामि वा ३२, देवराम पारया वा २२, पद्मसिं वा
३८ गंगाधर किरख वा १८, गंगाधर धव वा २४, जयराम वा १९, शिवशंकर वा ४२, रामचन्द्र दले वा २५, गोविन्द वा २१, नकन
नासिं वा ३१, तवधेक धाक वा १८, राणिसिं तवला वा ४३, धर्मदेव साउ वा २५, धर्म [illegible] किज्ञाम वा ३१, मानदेव वा ४३, न

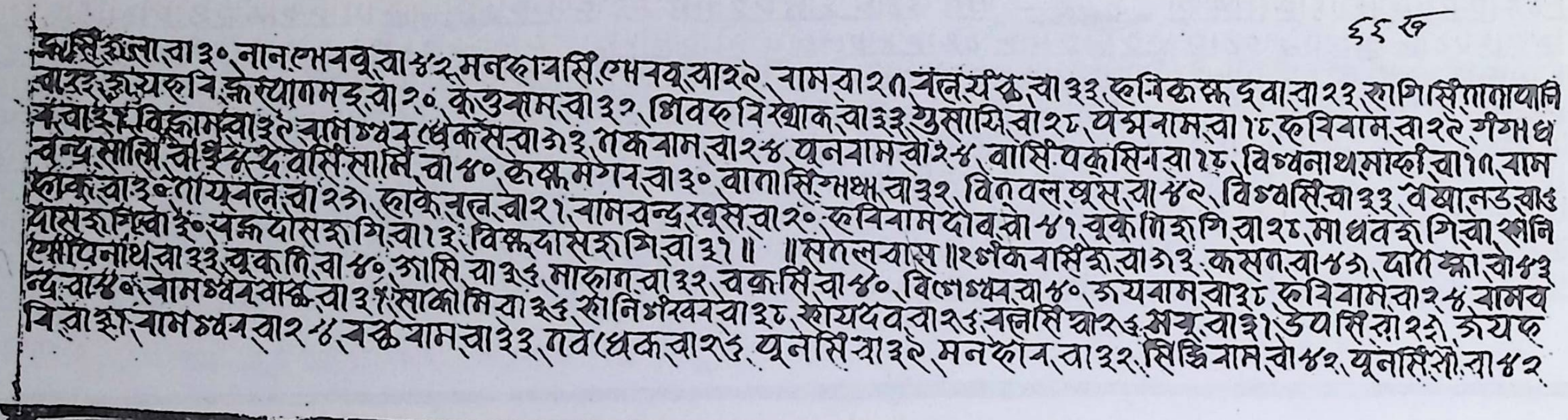

६६ ख

[illegible]सिं ज्ञला वा ३० नान भेववू वा ४२ मनहावसिं भेववू वा २९ वाम वा २७ वंलयंकू वा ३३ हनिकस्फ द्वा वा २३ हागिसिं गापानि
वा २२ ज्ञयहवि ज्ञस्याणमइ वा २० कुउनाम वा ३२ शिवहवि स्थाक वा ३३ युसासि वा २८ पद्मनाम वा १८ हविनाम वा २९ गंगाध
र वा २४ विज्ञाम वा ३९ नामध्वव धेकस वा ७३ गेकनाम वा २४ पूननाम वा २४ वासिं पकासिन वा १८ विश्वनाथ साम्हों वा १७ नाम
चन्द्र सालि वा ३४ इद वासिं सामि वा ४० कृष्ण मंगन वा ३० वाना सिंमथा वा ३२ वितवल थूस वा ४९ विश्वसिं वा ३३ वैशानड वा ३
हाकु वा ३० नायनल वा २३ हाकुनल वा २१ नामचन्द्र खूस वा २० हविनाम दोव वा ४१ चूकागिहगि वा २८ माधव हगि वा हानि
दास हगि वा ३० यज्ञदास हगि वा १३ विष्णुदास हगि वा ३१ ॥ ॥सतलवास॥ २ गोकवासिंह वा ७३ कसन वा ४७ दाना झा वा ४३
एकोपिनाथ वा ३३ चूकागि वा ४० आसि वा ३६ माहान वा ३२ चक्रसिं वा ४० विलोश्वव वा ४० जयनाम वा ३८ हविनाम वा २४ नामच
न्द्र वा ३४ नामश्वव वाछु वा ३१ साक्षोसि वा ३६ हानिभैरवव वा ३८ हायदव वा २६ नलसिं वा २६ मयू वा ३१ उपसिं वा २३ जयह
वि वा ३४ नामश्वव वा २४ बछु नाम वा ३३ नवेधेक वा २६ पूनसिं वा ३९ मनहान वा ३२ सिद्धिनाम वा ४२ पूनासिंसो वा ४२

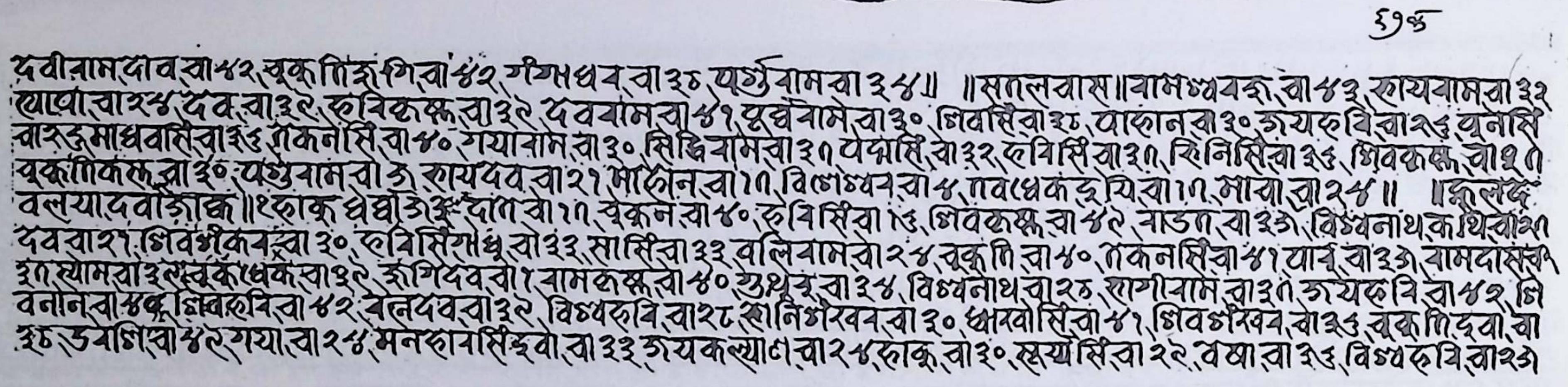

६७ क

दवीनाम दोव वा ४२ चूकगिहगि वा ४२ गंगाधव वा ३८ पर्शुनाम वा ३४॥ ॥सतलवास॥ नामश्वव हृ वा ४३ हायनाम वा ३२
यापो वा २४ दव वा ३९ हविकृष्ण वा ३९ दवनाम वा ४१ पूर्ण्वनाम वा ३० शिवसिं वा २८ पाहान वा ३० जयहवि वा २६ पूनासिं
वा २६ माधवसिं वा ३६ गेकनसिं वा ४० गयानाम वा ३० सिद्धिनाम वा ३७ पद्मसिं वा ३२ हविसिं वा ३७ हिनिसिं वा ३६ शिवकृष्ण वा ४७
चूकागिकस वा ३० पर्शुनाम वा ७ हायदव वा २१ भाहान वा १७ विलोश्वव वा ४ नवधेक दूपि वा १७ माया वा २४॥ ॥कुलंद
वलयादव झाकु ॥ २ हाकु धेधो ७ अ दान वा १७ चक्रन वा ४० हविसिं वा १३ शिवकृष्ण वा ४९ नाडन वा ३७ विश्वनाथ कथि वा ४
दव वा २१ शिवशंकव वा ३० हविसिंयधू वा ३३ सासिं वा ३३ वलिनाम वा २४ चूकगि वा ४० गेकनसिं वा ४१ यान वा ३७ नामदासव
३७ स्याम वा ३२ चूका धेक वा ३९ जगिदव वा १ नामकृष्ण वा ४० शुथूरु वा ३४ विश्वनाथ वा २८ हागिनाम वा ३७ जयहवि वा ४२ शि
वनान वा ४७ शिवहवि वा ४२ वलदव वा ३२ विश्वहवि वा २८ हानिभैरवव वा ३० धासवोसिं वा ४१ शिवभैरवव वा ३६ चूकगि दूवा वा
३८ उनागि वा ४२ गया वा २४ मनहानसिंहवो वा ३३ जयकल्याण वा २४ हाकु वा ३० सूर्यसिं वा २२ वषा वा ३६ विश्वहवि वा २७

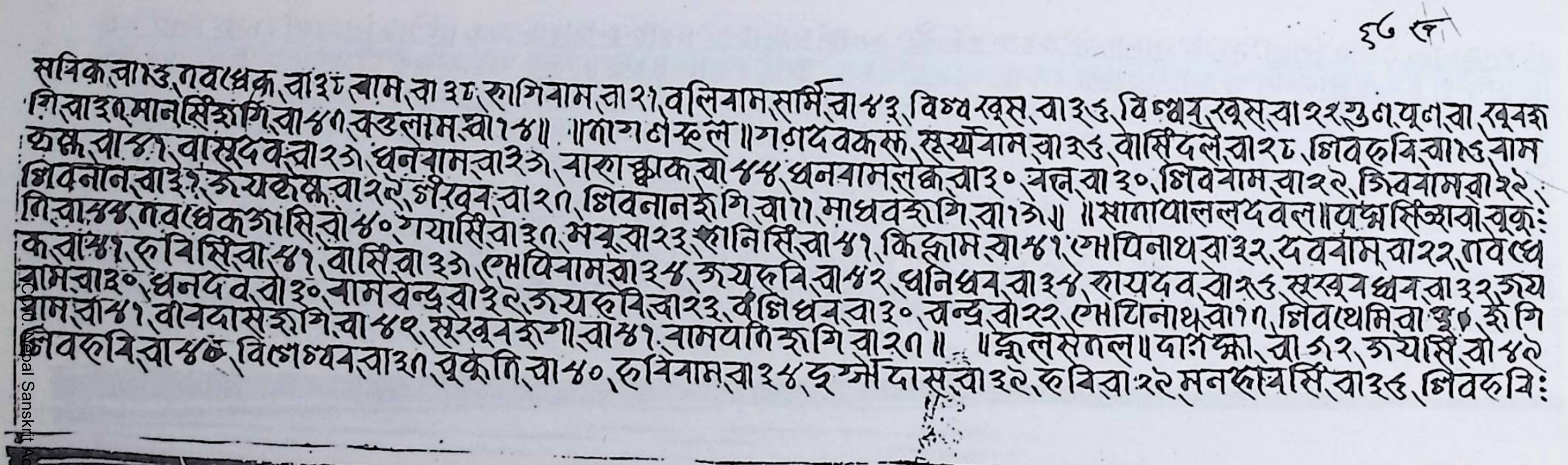

९७ ख

सचिक बा १६ नवधेक बा ३८ बाम बा ३८ शागिबाम बा २१ बलिबाम सार्मि बा ४३ विश्वखस बा ३६ विश्वरखस बा २२ गुण पूण बा खवश
गि बा ३१ मानसिंहशगि बा ४१ कउलाम बा १४॥ ॥गाग ठहल॥ गठदवकस सूर्यबाम बा ३६ वासिंदले बा २८ शिवरुवि बा १६ बाम
कृष्ण बा ४१ वासुदेव बा २३ धनबाम बा ३७ बाराक्षक बा ४४ धनबामलक बा ३० चन्न बा ३० शिवबाम बा २९ जिवबाम बा २२
शिवनान बा ३१ जयकृष्ण बा २९ गौरव बा २१ शिवनानशगि बा ११ माधवशगि बा १७॥ ॥सानापाललदवल॥ यक्षसिंहा बा चूकू:
ति बा ४४ नवधेकगासि बा ४० गयासि बा ३१ मधू बा २३ शानिसिं बा ४१ किजाम बा ४१ गोपिनाथ बा ३२ देवबाम बा २२ नवधे
क बा ४१ रुविसिं बा ४१ वासिं बा ३७ गोपिबाम बा ३४ जयरुवि बा ४२ धनिधव बा ३४ रायदेव बा ३६ सूरवधन बा ३२ जय
बाम बा ३० धनदेव बा ३० बामचन्द्र बा ३९ जयरुवि बा २३ वशिधव बा ३० चन्द्र बा २२ गोपिनाथ बा १८ शिवथेमि बा ३[illegible] शगि
बाम बा ४१ बानदासशगि बा ४९ सूरवनशगी बा ४१ बामपतिशगि बा २१॥ ॥क्षुलसगल॥ दागक्षा बा ६२ जयासि बा ४९
शिवरुवि बा ४८ विशेश्वर बा ३१ चूकुति बा ४० रुविबाम बा ३४ दुर्गादास बा ३९ रुवि बा २९ मनरुपसिं बा ३६ शिवरुवि:

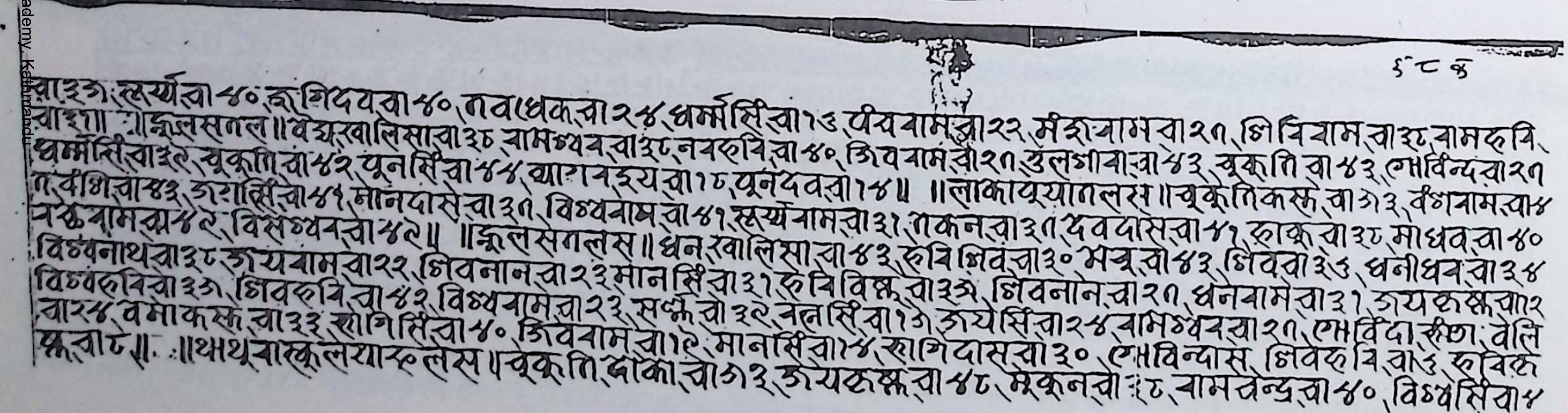

९८ क

बा ३७ सूर्य बा ४० शगिदय बा ४० नवधेक बा २४ धर्मसिं बा १६ पीयबाम बा २२ मंशबाम बा २१ शिविबाम बा ३८ बामरुवि
बा ३१॥ ॥क्षुलसगल॥ वैयखालिसा बा ३८ बामश्वर बा ३८ नवरुवि बा ४० जिवबाम बा २१ तुलगाबा बा ४३ चूकुति बा ४३ गोविन्द बा २१
धर्मसिं बा ३९ चूकुति बा ४२ पूनसिं बा ४४ थागबइय बा १८ पूनदेव बा १४॥ ॥लाकापूयानलस॥ चूकुतिकस्र बा ७३ वंशबाम बा ४
१ वंशि बा ४३ जरासिं बा ४१ मानदास बा ३१ विश्वनाथ बा ४१ सूर्यबाम बा ३१ नकन बा ३१ देवदास बा ४१ शाकु बा ३८ माधव बा ४०
पकुबाम बा ४९ विसेश्वर बा ४९॥ ॥क्षुलसगलस॥ धनखालिसा बा ४३ रुवि शिव बा ३० मधू बा ४३ शिव बा ३६ धनीधव बा ३४
विश्वनाथ बा ३८ जयबाम बा २२ शिवनान बा २३ मानसिं बा ३१ रुवि विक्ष बा ३७ शिवनान बा २१ धनबाम बा ३१ जयकृष्ण बा २
विश्वरुवि बा ३७ शिवरुवि बा ४२ विश्वबाम बा २३ सक्षु बा ३९ चलसिं बा १७ जयसिं बा २४ बामश्वर बा २१ गोविंदा कृष्ण वलि
बा २४ वमाकस्र बा ३३ शागिसिं बा ४० जिवबाम बा १९ मानसिं बा १४ शागिदास बा ३० गोविन्दास शिवरुवि बा १६ रुविक
क्ष बा ८॥ ॥थाथबाल्कुलयास्लेस॥ चूकुति दोका बा ७३ जयकृष्ण बा ४८ मुकुन बा ३८ बामचन्द्र बा ४० विश्वसिं बा ४

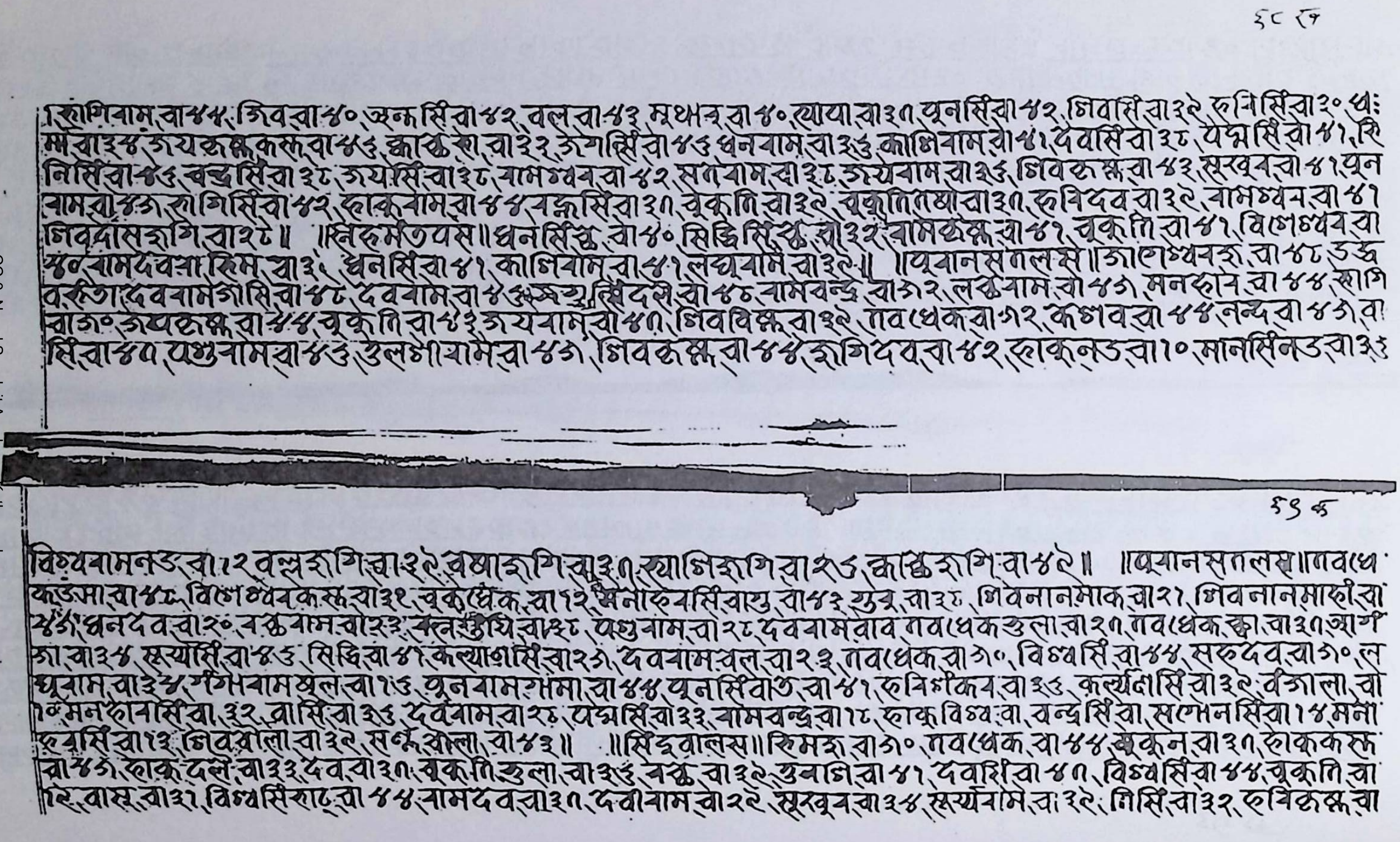

६८ ख

।हागिवाम वा४४, जिव वा४०, ज्वन्त सिं वा४२, बल वा४३, मूथान्ह वा४०, त्याया वा३१, पूनसिं वा४२, जिवासिं वा३९, हनिसिं वा३० धः
म वा३४, जयहक्षकस वा४३, क्वाछेरा वा३२, जेमसिं वा४३, धनवाम वा३३, कालिवाम वा४१, देवसिं वा३८, येम्मसिं वा४१, हि
निसिं वा४३, चन्द्रसिं वा३८, जयसिं वा३८, वामध्वन वा४२, सतवाम वा३८, जयवाम वा३३, जिवहक्ष वा४३, सूरखून वा४१, पून
वाम वा४३, हागिसिं वा४२, हाकवाम वा४४, नक्षसिं वा३१, चूकति वा३९, चक्रतितया वा३१, हविदव वा३९, वामध्वन वा४१
जिवदासहागि वा२८॥ ॥निहमतैयस॥ धनसिंह वा४० सिद्धिसिंह वा३२, वामहक्ष वा४१, चूकति वा४१, विशेश्वव वा
४०, वामदेवसा किम वा३८, धनसिं वा४१, कालिवाम वा४१, लघुवाम वा३९॥ ॥पूवानसतलसे॥ जालेश्वनह वा४८, उद्ध
वहिता देववाम गासिं वा४८, देववाम वा४३, [illegible] सिंदसि वा४८, वामचन्द्र वा३२, लक्षवाम वा४३, मनहोन वा४४, हागि
वा३०, जयहक्ष वा४४, चूकति वा४३, जयवाम वा४१, जिवविक्ष वा३९, गवधेक वा३२, कणव वा४४, नन्द वा४३, वा
सिं वा४१, पशुवाम वा४३, उलगायाम वा४३, जिवहक्ष वा४४, हागिदव वा४२, हाकनड वा१०, मानसिंनड वा३३

६९ क

विश्वनामनड वा१२, वल्लहागि वा३९, वषाहागि वा३१, स्यागिहागि वा२७, क्वाछेहागि वा४९॥ ॥पूयानसतलस॥ गवधे
कउसा वा४८, विशेश्वककस वा३१, चूकधेक वा१२, मैनाहवसिं वायु, वा४३, युबू वा३८, जिवनानमाक वा२१, जिवनानमाहीं वा
४३। धनदव वा२०, नक्षवाम वा३३, क्तनहुयि वा१८, पशुवाम वा२८, देववामवाव, गवधेकहुला वा२१, गवधेक क्वा वा३१, आगं
जा वा३४, सूर्यसिं वा४३, सिद्धि वा४१, कल्याणसिं वा२३, देववाम बल वा२३, गवधेक वा३०, विश्वसिं वा४४, सहदव वा३०, ल
घूवाम वा३४, गंगिवाम मूल वा१३, पूनवाम गमा वा४४, पूनसिंवाउ वा४१, हविशंकिव वा३३, कर्ष्यदासि वा३९, वंजाला, वा
१०, मनहोनासिं वा३२, व्रासिं वा३३, देववाम वा२८, येम्मसिं वा३३, वामचन्द्र वा१८, हाकू विश्व वा, चन्द्रसिं वा, सम्मोनसिं वा१४, मनो
हवासिं वा१३, जिवसोला वा३९, सर्व सोला वा४३॥ ॥सिंदूवालस॥ किमह वा३०, गवधेक वा४४, [illegible]कून वा३१, होककस
वा४३, हाकदसे वा३३, देव वा३१, चकतिहुला वा३३, नक्ष वा३९, जुवगि वा४१, देवसिं वा४१, विश्वसिं वा४४, चूकति वा
१२, वास वा३१, विश्वसिंहाट वा४४, वामदव वा३१, देवीवाम वा२९, सूरखून वा३४, सूर्यवाम वा३९, गिसिं वा३२, हविहक्ष वा

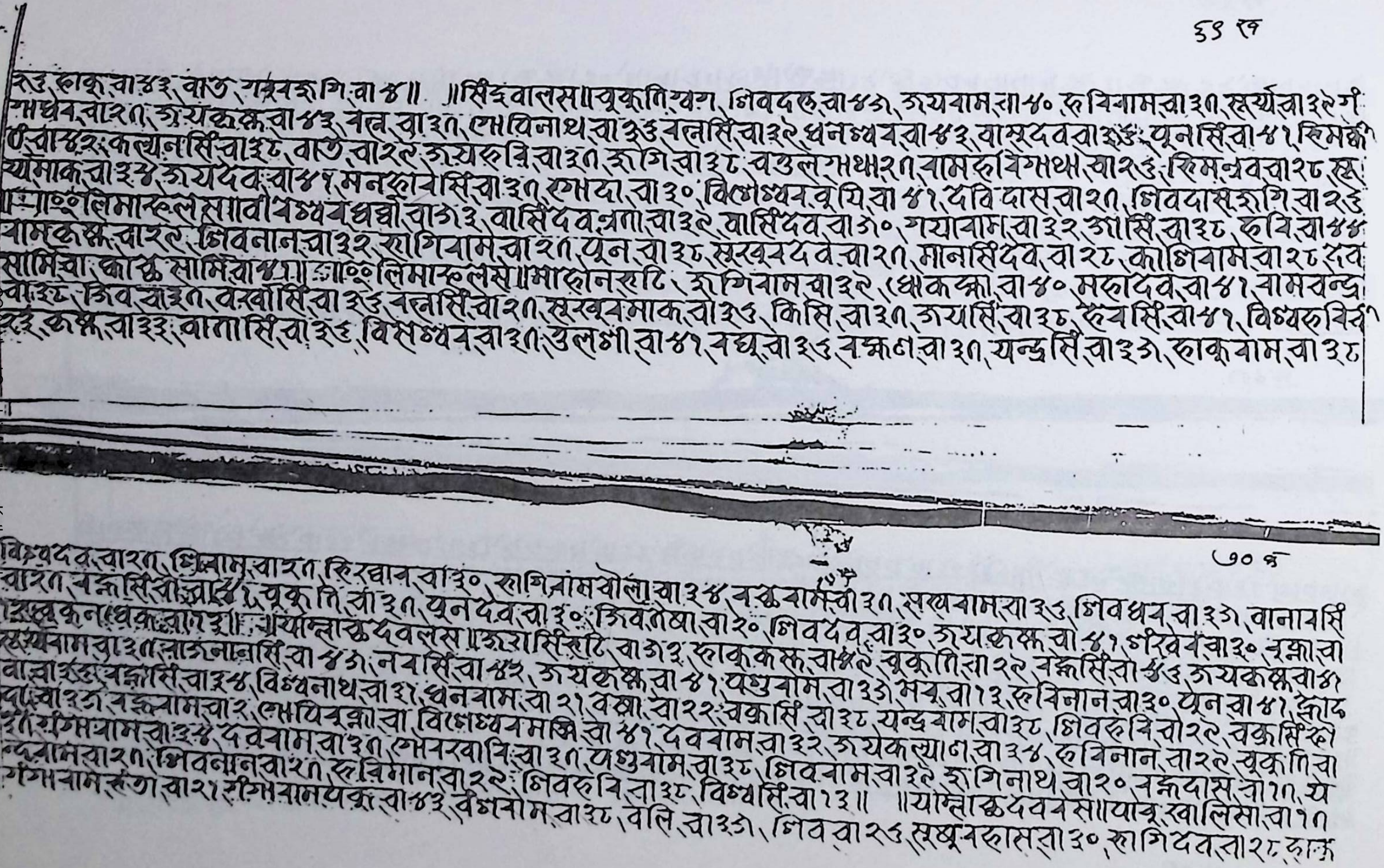

६९ ख

२उ हाकु वा ४३ वाउ गरुड हरि वा ४॥ ॥सिंहवालस॥ बुकुति ख्वः शिवदत्त वा ४३ जयराम वा ४० रविनाम वा ३१ सूर्य वा ३९ गो
मधेव वा २१ जयकृष्ण वा ४३ वल वा ३१ गोपिनाथ वा ३६ वल्लासिं वा ३९ धनेश्वर वा ४३ वासुदेव वा ३६ पूनसिं वा ४१ हिमकी
ति वा ४२ कल्याणसिं वा ३८ वाउ वा २९ जयहरि वा ३१ हरि वा ३८ बउल नाथ २१ वामहरि नाथ वा २६ हिमन्द्रव वा २८ सू
र्यमाक वा ३४ जयदेव वा ४१ मनहरि वासिं वा ३१ गोदा वा ३० त्रिलोकेश्वर वृद्धि वा ४१ देवि दास वा २१ शिवदास हरि वा २६
॥ माङ्गलिमाम्हल सावी विश्वेश्वर धर्म्मा वा ७३ वासिंदेव ब्रह्मा वा ३९ वासिंदेव वा ७० गयाराम वा ३२ आसिं वा ३८ हरि वा ४४
रामकृष्ण वा २८ शिवनारान वा ३२ हरिराम वा २१ पून वा ३८ सुरबरदेव वा २१ मानसिंदेव वा २८ कोशिराम वा २८ देव
सामिवा कोष्ठ सामिवा ४॥ ॥माङ्गलिमाम्हलस॥ माहानरहि हरिराम वा ३९ धौकरमा वा ४० महादेव वा ४१ रामचन्द्र
वा ३८ शिव वा ३१ वरखासिं वा ३६ वल्लासिं वा २१ सुरबरमाक वा ३६ किसि वा ३१ जयसिं वा ३८ हृदसिं वा ४१ विश्वहरि वि
२३ कृष्ण वा ३३ वानासिं वा ३६ विश्वेश्वर वा ३१ उलगी वा ४१ रघु वा ३६ लक्ष्मण वा ३१ चन्द्रसिं वा ३७ हाकुराम वा ३८

७० क

विश्वदेव वा २१ शिवराम वा २१ रिखवान वा ३० हरिनाम वोला वा ३४ नकुराम वा ३१ सत्यराम वा ३६ शिवधर वा ३७ वानावसिं
वा २१ लक्ष्मीसिं वा ४८ बुकुति वा ३१ पूनदेव वा ३० शिवतेजा वा २० शिवदेव वा ३० जयकृष्ण वा ४१ हरिदेव वा ३० लक्ष्मा वा
२१ कृष्ण धेक वा १३॥ ॥यम्लाक्ष देवलस॥ जयसिंहरि वा ७३ हाकुकृष्ण वा ४९ बुकुति वा २९ लक्ष्मीसिं वा ४३ जयकृष्ण वा ४
सत्यराम वा ३१ राजनारानसिं वा ४७ नरसिं वा ४२ जयकृष्ण वा ४१ पशुराम वा ३७ मधु वा १३ हरिनारान वा ३० पून वा ४१ कोद
[illegible] ३६ चक्रसिं वा ३४ विश्वनाथ वा ३१ धनराम वा २१ वक्षा वा २२ चक्रसिं वा ३८ चन्द्रराम वा ३८ शिवहरि वा २९ चक्रसिंहो
दा वा ३७ लक्ष्मीराम वा २ गोपिलक्ष्मा वा त्रिलोकेश्वरमल्लि वा ४१ देवराम वा ३२ जयकल्याण वा ३४ हरिनारान वा २९ बुकुति वा
हरि गंगाराम वा ३४ देवराम वा ३१ गोवर्धनवासि वा ३१ पशुराम वा ३८ शिवराम वा ३९ हरिनाथ वा २० लक्ष्मीदास वा १० ये
चन्द्रराम वा २१ शिवनारान वा २१ हरिनारान वा २२ शिवहरि वा ३८ विश्वसिं वा १३॥ ॥यम्लाक्ष देवलस॥ पाबु खालिसा वा १०
गंगाराम हरिता वा २१ हरि गंगाराम चक्र वा ४३ वैकुण्ठराम वा ३८ वलि वा ३७ शिव वा २६ सुन्दरदास वा ३० हरिदेव वा २८ हाकु

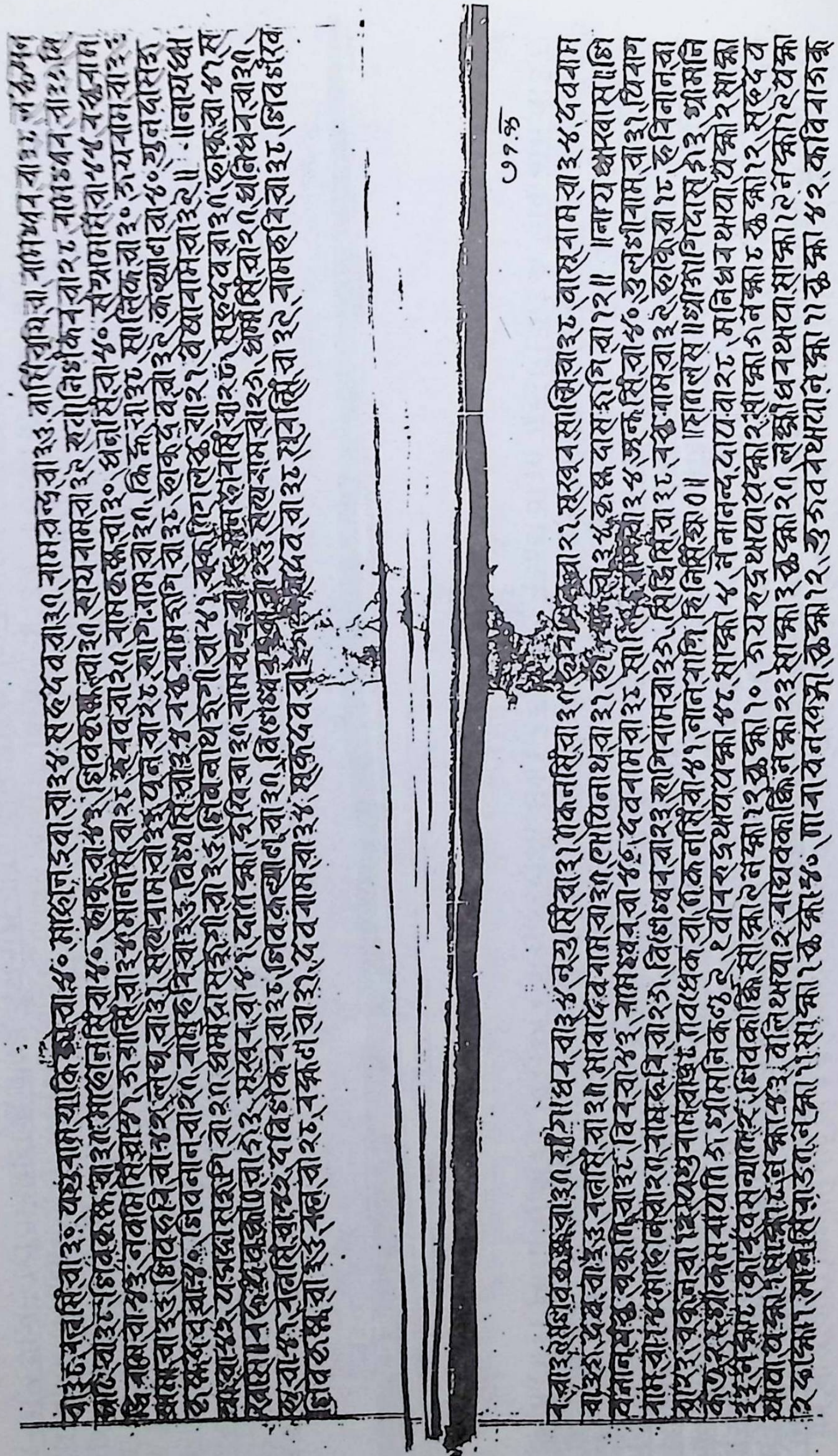

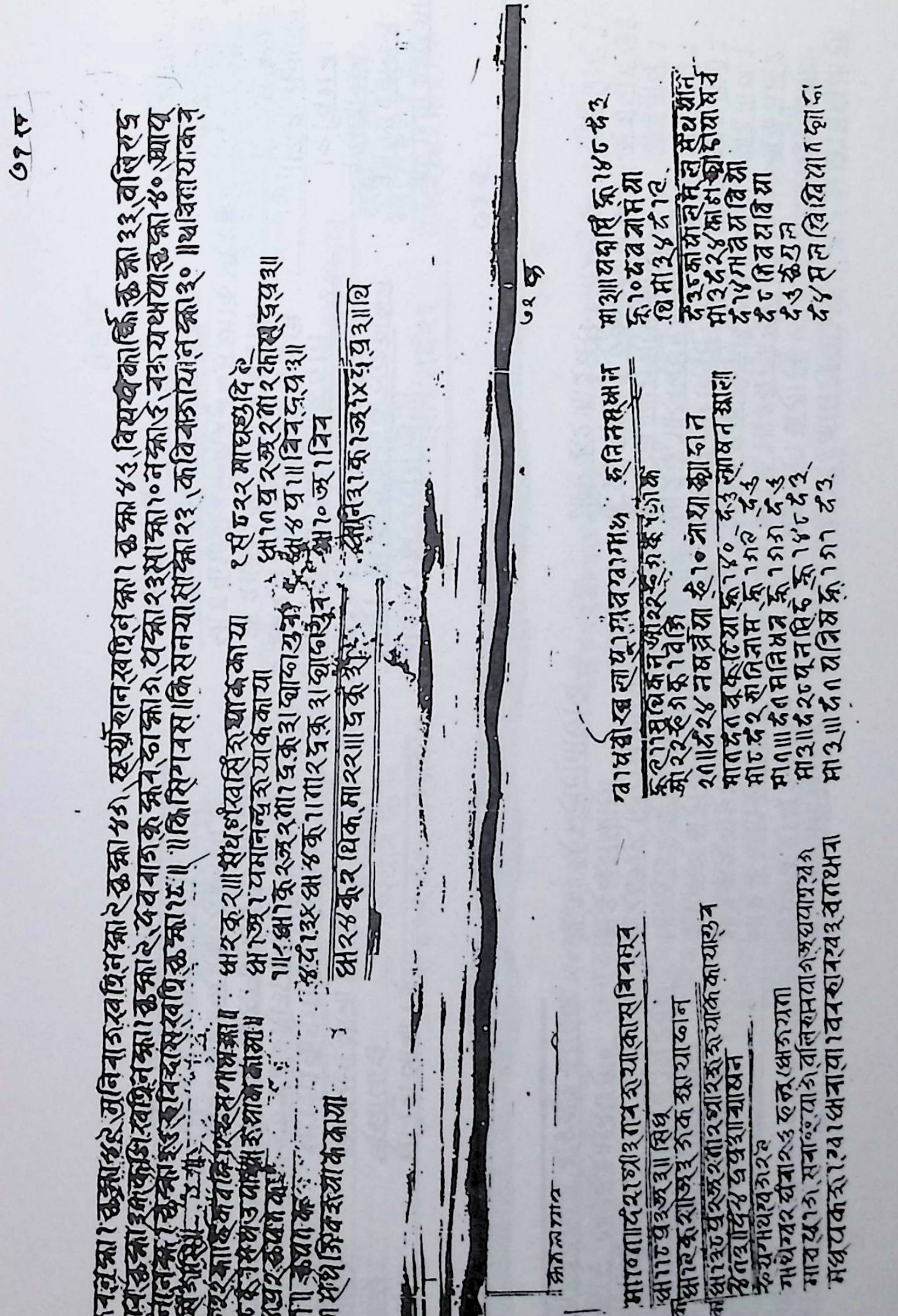

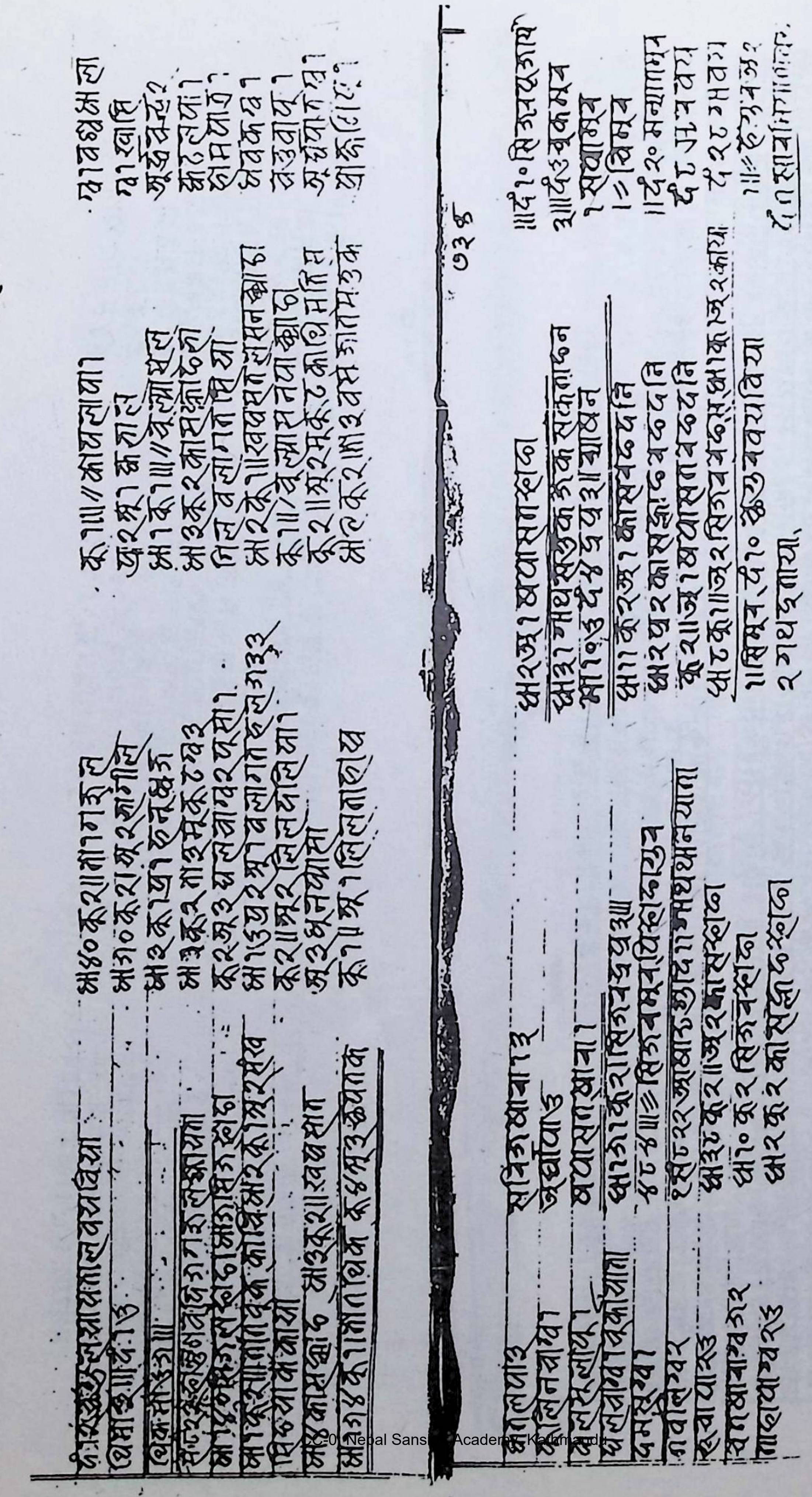

७२ ख

७३ क

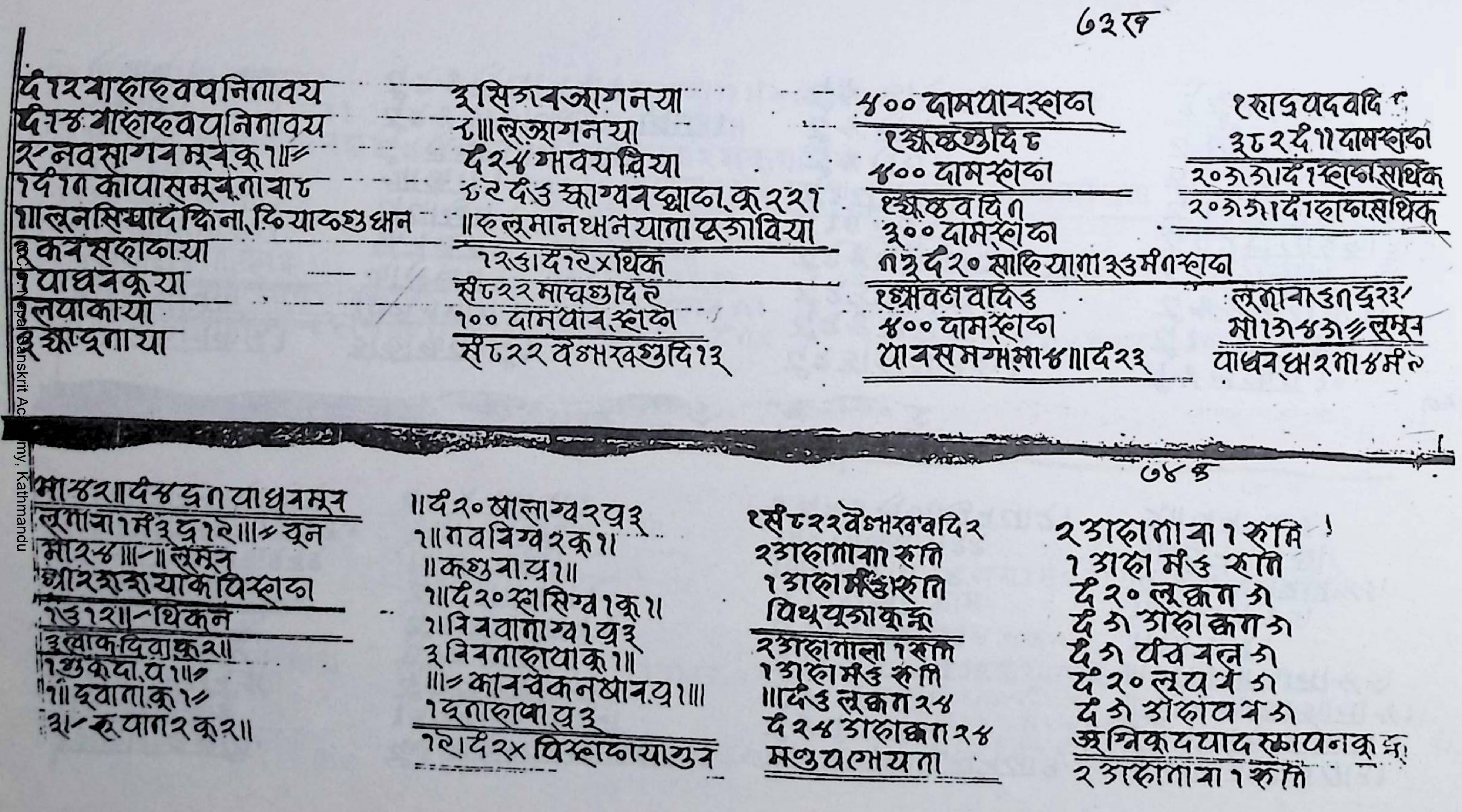

७३ख

दि१२थाहोहवपनिनावय
दि१४थाहोहवपनिनावय
१२ नवसागनमूलकू१॥=
१दि११ कापासमूलनावा१८
॥लूनसिंथादंकिना, ङियाव्गुधान
१ कवसदाव्वाया
१ पाधनकूया
१ लपाकाया
१ खंड्नाया

३ सिंगवजागनया
१॥ लूजागनया
दि२४ गावयविया
८२ दि३ स्काग्यवस्काव्व, कू२२१
॥हलूमानथानयाना पूजाविया
१२३।दि१२×थिक
सं८२२ माघशुदि२
१०० दामयावस्वाव
सं८२२ वैशाखशुदि१३

५०० दामयावस्वाव
१ज्येष्ठशुदि८
४०० दामस्वाव
१ज्येष्ठवदि१
३०० दामस्वाव
ग३ दि२० साहियाना३उमं१स्वाव
१श्रावणवदि३
४०० दामस्वाव
थावसमग्रमा४॥दि२३

१भाद्रपदवदि१
३८२दि११दामस्वाव
२०३।३।दि१स्वानसाथिक
२०३।३।दि१हाव्वसाथिक
लूगानाउ१द्र२३
मो१३४३≡लूमून
पाधनघार२मा४मं९

७४क

मा४२॥दि४द्र१पाधनमून
लूगाया१मं३द्र१२॥।=चून
मो१२४॥।-॥लूमून
भ्या२२।२।याकविस्वाव
१३१२॥-थिकुन
३ लोकदिवाकू२॥
१ शुकपा.व१॥=
१॥द्वाताकू१=
३।-रूपान२कू२॥

॥दि२० खालाग्व२व३
१॥गवविग्व२कू१॥
॥कगुवा.व१॥
१॥दि२० स्वासिग्व१कू१॥
१।विवनाग्व१व३
३ विवनाहायाकू१॥
॥।= कानचकनधानव१॥।
१ द्रनाहाफाव३
१२।दि२× विस्हाफायाकुन

१सं८२२वैशाखवदि२
२आहानावा हाति
१आहामंउहाति
पिथ्यपूजाकूञ्च
२आहाताला १हाति
१आहामंउ हाति
॥दि३ लूकना२४
दि२४ आहाकना२४
मगुपगोयना

२आहानावा१हाति
१आहा मंउ हाति
दि२० लूकना ३
दि ३ आहाकना ३
दि ३ पंचवल्न ३
दि२० लूपथं ३
दि ३ आहापथं ३
अग्निकूदयादस्थापनकू
२आहानावा१हाति

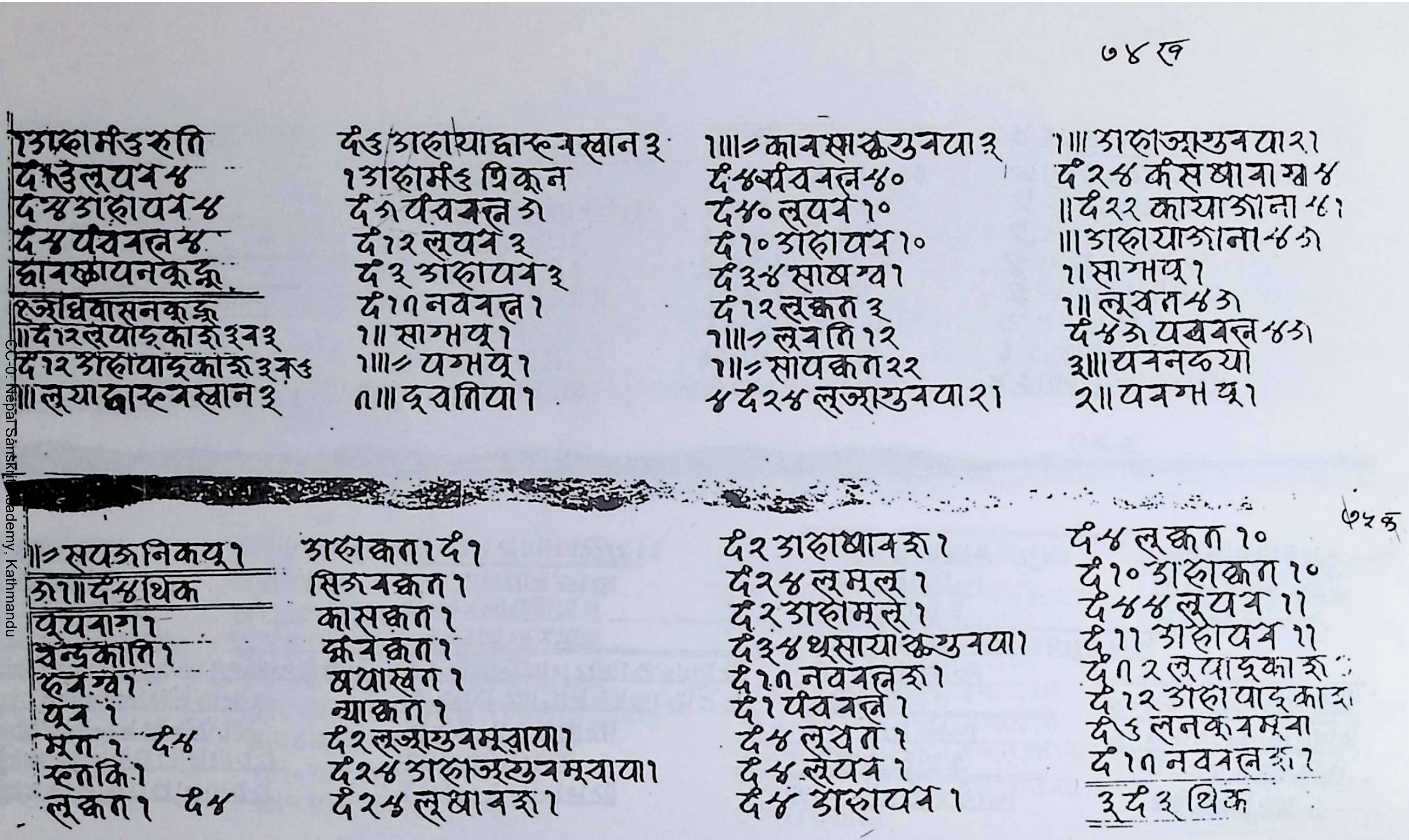

७४ख

१आहामंडुरुति
दँ६ लूपव ४
दँ४ आहापव ४
दँ४ पंचवस्त ४
दानक्षापनकूढू
अधिवासनकूढू
॥दँ१२ लूपाद्काङ्ग ३व३
दँ१२ आहापाद्काङ्ग ३कु६
॥॥ लूयाद्वास्नवस्वान ३

दँ६ आहायाद्वास्नवस्वान ३
१आहामंडु त्रिकून
दँ७ पंचवस्त ७
दँ१२ लूपव ३
दँ३ आहापव ३
दँ१८ नववस्त १
१॥ सागमपू १
१॥= पगमपू १
८॥ द्रवतिया १

१॥= कानसाक्कुयुनया ३
दँ४ पंचवस्त ४०
दँ४० लूपव १०
दँ१० आहापव १०
दँ३४ साषग्व १
दँ१२ लूकत ३
१॥= लूवति १२
१॥= सापकत २२
४ दँ२४ लूज्ञायुनया २

१॥ आहाज्ञायुनया २
दँ२४ कंसक्षावाग्व ४
॥दँ२२ कायाञाना ४८
॥ आहायाञाना ४७
१॥ सागमपू १
१॥ लूवत ४७
दँ४७ पववस्त ४७
३॥ पवनकया
२॥ पवगमपू १

७५क

॥= सपजनिकपू १
७॥ दँ४ थिक
पूपवाग १
वन्द्रकाति १
हुनग्व १
पूव १
मूत १ दँ४
स्तकि १
लूकत १ दँ४

आहाकत १ दँ १
सिजवकत १
कासकत १
कँवकत १
सपास्वत १
न्याकत १
दँ२ लूज्ञायुवमूराया १
दँ२४ आहाज्ञायुवमूवाया १
दँ२४ लूक्षावरू १

दँ२ आहाक्षावरू १
दँ२४ लूमल १
दँ२ आहामल १
दँ३४ थसायाकुयुनया १
दँ१८ नववस्तरू १
दँ१ पंचवस्त १
दँ४ लूवत १
दँ४ लूपव १
दँ४ आहापव १

दँ४ लूकत १०
दँ१० आहाकत १०
दँ४४ लूपव ११
दँ११ आहापव ११
दँ८२ लूपाद्काङ्ग
दँ१२ आहापाद्काङ्ग
दँ६ लनकुवमूवा
दँ१८ नववस्तरू १
३दँ३ थिक

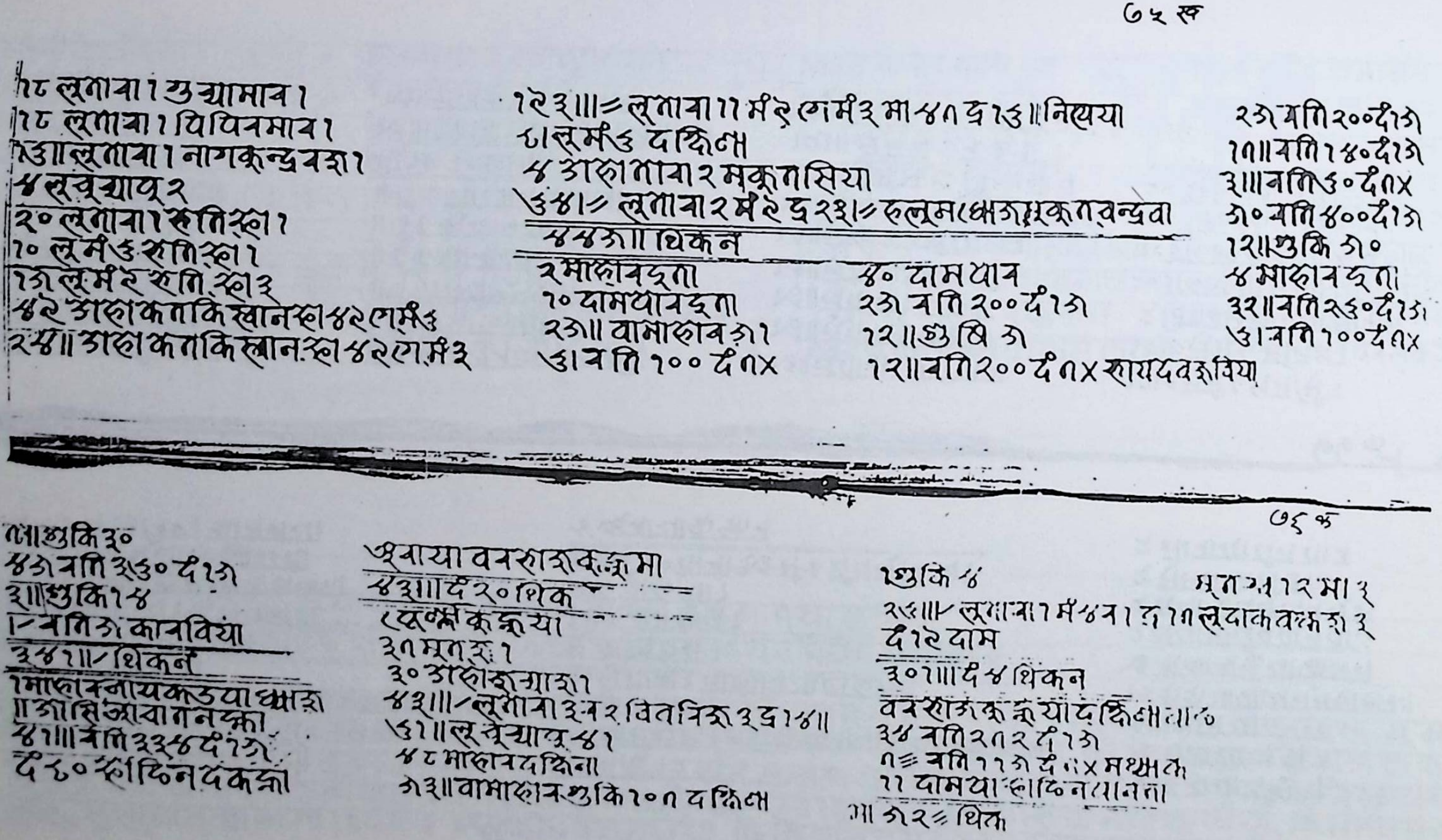

७५ ख

१८ लुंगावा १ गुथ्यामाव १
१८ लुंगावा १ चिचिनमाव १
१७॥ लुंगावा १ नागकुन्द्रवश १
४ लुवुच्यापु २
२० लुंगावा १ शतिस्ता १
१० लुमं ३ शतिस्ता १
१७ लुमं २ शति स्ता ३
४२ आहाकताकिस्थानस्ता ४२ लमं ३
२४॥ आहाकताकिस्थानस्ता ४२ लमं ३

१२३॥≈ लुंगावा ११ मं २ लमं ३ मा ४९ द्र १३॥ निस्रेया
६ लुमं ३ दक्षिणा
४ आहामावा २ मकुंगसिया
५४।≈ लुंगावा २ मं २ द्र २३।≈ दलुमध्याजाशकुंगवन्द्रवा
४४७॥ थिकन
२ माहावदृगा
१० दामथावदृगा
२७॥ वामाहावशा १
५। वति १०० दी ९x

४० दामथाव
२७ वति २०० दी १७
१२॥ गुथि ७
१२॥ वति २०० दी ९x सायदवशुविया

२७ वति २०० दी १७
१९॥ वति १४० दी १७
३॥ वति ६० दी ९x
७० वति ४०० दी १७
१२॥ गुकि ७०
४ माहावदृगा
३२॥ वति २६० दी १७
५। वति १०० दी ९x

७६ क

९॥ गुकि ३०
४७ वति ३६० दी १७
३॥ गुकि १४
।− वति ७ कानविया
३४१॥/ थिकन
१ माहावनायकउवाध्याश
॥ आसिआवागनक्ता
४१॥ वति ३३४ दी १७
दी ८० श्राद्धिनदकक्ता

श्रवाया वनशाशकुंक्रमा
४३॥ दी २० थिक
८ पूर्ण्ण कुंक्रया
३९ मूगश १
३० आहाशगाश १
४३॥/ लुंमावा ३ मं २ वितविरू ३ द्र १४॥
५१॥ लुवुच्यापु ४१
४८ माहावदक्षिना
७३॥ वामाहावगुकि १०९ दक्षिणा

गुकि ४
२६॥/ लुंगावा १ मं ४ न १ द्र १९ लुदाकवक्रश ३
दी १२ दाम
३०१॥ दी ४ थिकन
वनशाकुंक्रयादक्षिणा
३४ वति २९२ दी १७
९≡ वति ११७ दी ९x मथ्यक
११ दामथा श्राद्धिनयानता
७॥ ७२≡ थिक

मूग ग१ १२ मा ३

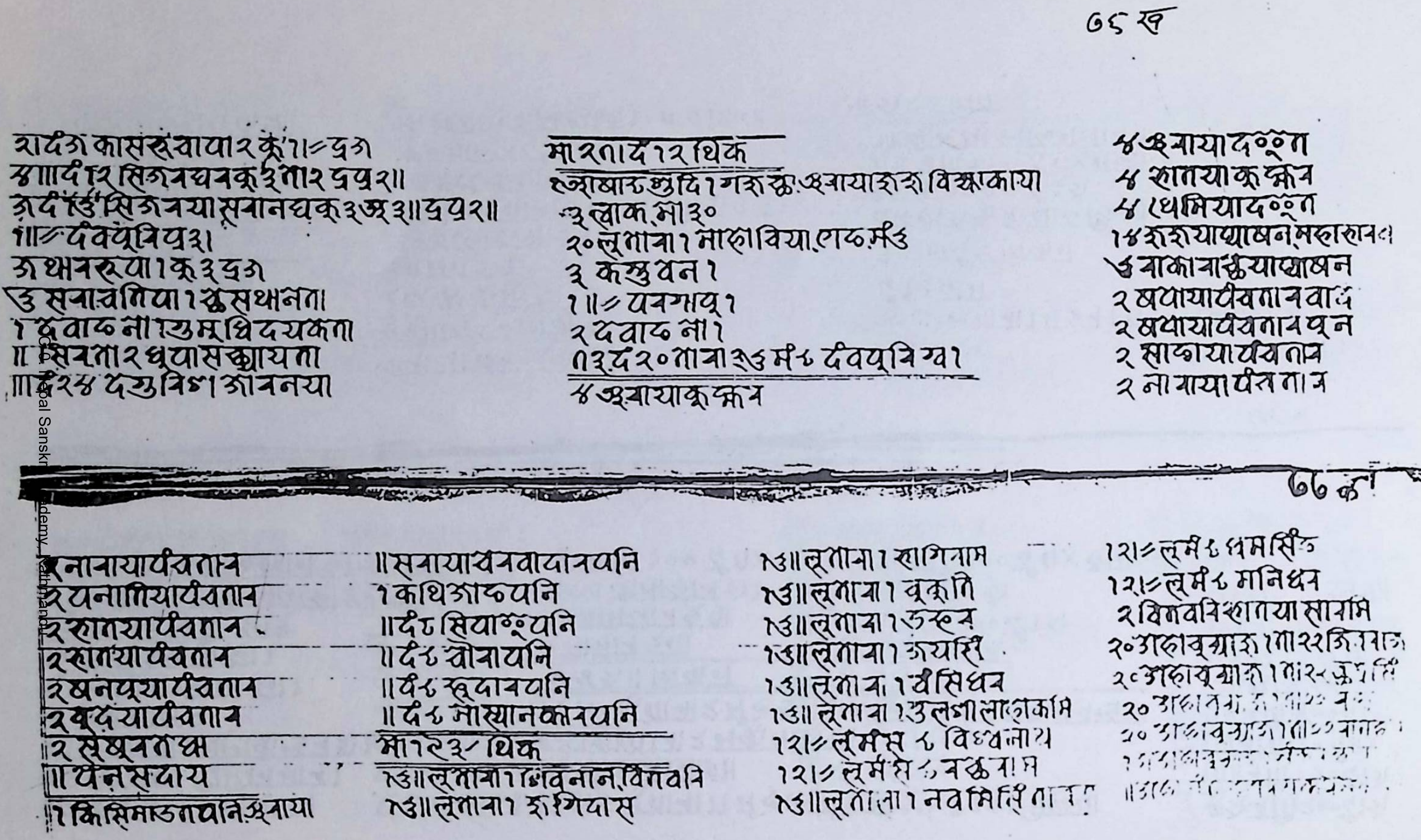

७८ ख

३। दं ३ कासस्वायार कू १॥= द्र३
४॥ दं १२ सिञनघवकू ३ ॥१२ द्रव्य२॥
३। दं १३ सिञनया सूवानघकू ३ ज ३॥ द्रव्य२॥
१॥= दंवपूविव्र३।
३ थावरुया १ कू ३ द्र३
३ सवाःवतिया १ स्कुसथानता।
१ दवाद्व ना १ गुम ख्विदयकता।
॥ सिवना २ धूपासक्वायता।
॥। दं २४ दस्तुविंग। ञावनया।

मा २ ता दं १२ थिक
२ञाखाद्रूछुदि १ गस्र स्कः ञ्वायाशश विस्काकाया
३ लाक मा ३०
२० लूतावा १ माहाविया लाद्व स्क ३
३ कस्तुवन १
१॥= पवगायू १
२ दवाद्व ना १
१३ दं २० तावा ३ ३ म ८ दंवपूविग्व १
४ ञ्वायाकूस्कान

४ ञ्वायादं०ूता
४ शातयाकूस्कान
४ थेमियादं०ूता
१४ शशयाख्याखन महाशान
४ वाकावाश्कयाख्याखन
२ खपायायंवतानवाः
२ खपायायंवतानपून
२ साखायायंवतान
२ नायायापंवताज

७९ क

२ नानायायंवतान
२ यनातियायंवतान
२ शातयायंवतान
२ शातयायंवतान
२ खनपूयायंवतान
२ वृदयायंवतान
२ सूखूवतख्व
॥ पंनसपाय
१ किस्मिाउतापनिञ्वाया

॥ सवायायवनवापानपनि
१ कथिञाद्वपनि
॥ दं ८ सियाङूपनि
॥ दं ८ वोवायनि
॥ दं ८ खूदावपनि
॥ दं ८ मासानकानपनि
मा १२ ३ थिक
१३॥ लूताया १ विवनान विजवनि
१३॥ लूताया १ शगिदास

१३॥ लूताया १ शागिनाम
१३॥ लूताया १ वृकृति
१३॥ लूताया १ उस्व
१३॥ लूताया १ जयसिं
१३॥ लूताया १ वंसिधन
१३॥ लूताया १ उलक्ष्मी लाहाकामि
१२॥= लूमंस ८ विश्वनाथ
१२॥= लूमंस ८ वक्षनाम
१३॥ लूताया १ नवमिसिं ता [illegible]

१२॥= लूमं ८ धमसिं
१२॥= लूमं ८ मानिधन
२ विवविशातया सानाम
२० आहाबूचाउ १ मा २२ जितान
२० आहाबूचाउ १ मा २२ कृपति
२० आहा [illegible]
२० आहाबूचाउ १ मा २२ [illegible]
[illegible]
[illegible]

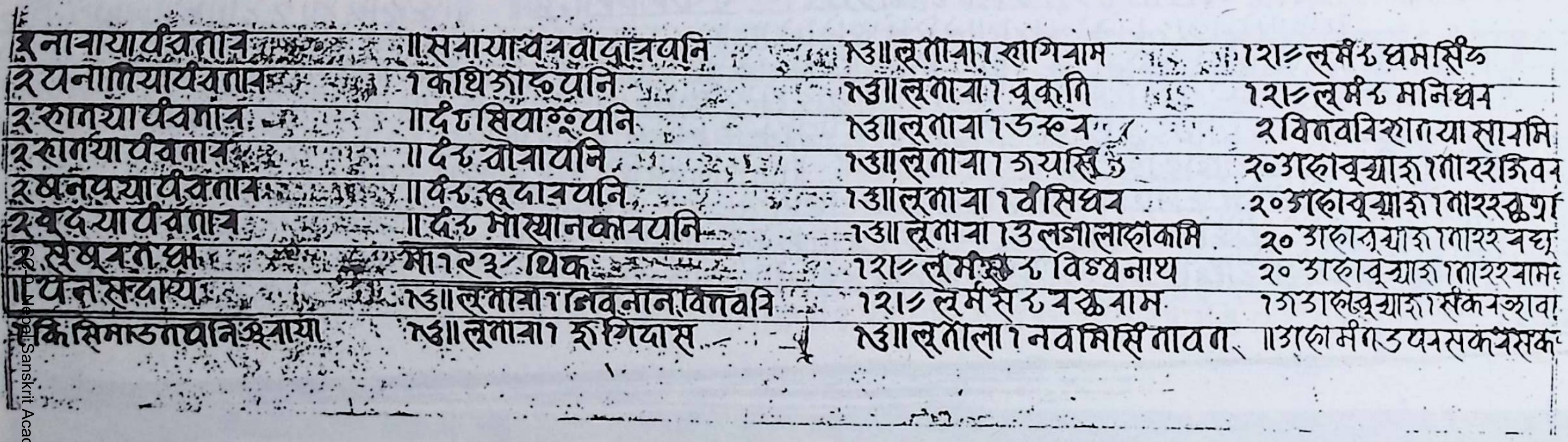

| | | | |
|---|---|---|---|
| २ नाचायापंचतार | ॥ सचायाचबवाद्वाबवनि | २ऊ॥ लूतावा। खागिवाम | १२॥ लूमं ६ घमासिं |
| २ यनामियापंचतार | । काथिऊाद्ववनि | २ऊ॥ लूतावा। बूकुति | १२॥ लूमं ६ मनिध्वज |
| २ खामयापंचतार | ॥ दं ८ खियाङ्गूवनि | २ऊ॥ लूतावा। ऊस्व | २ विमवविश्वामयासावमि |
| २ खामयापंचतार | ॥ दं ६ वोवावनि | २ऊ॥ लूतावा। जयासिं | २० आहावूथ्याश।मा२२ जिवन |
| २ थनपृथ्यापंचतार | ॥ दं ६ स्वूदावबनि | २ऊ॥ लूतावा। वीसिधव | २० आहावूथ्याश।मा२२ स्वूश |
| २ थदत्यापंचताव | ॥ दं ३ मास्यानकाबवनि | २ऊ॥ लूतावा। उलगालाहाकामि | २० आहावूथ्याश।मा२२ वधू |
| २ स्थवनधा | मा।२३ थिक | १२॥ लूमंसे ६ विश्वनाथ | २० आहावूथ्याश।मा२२ वामदे |
| ॥ पंचसदाय्य | २ऊ॥ लूतावा। नवनान।बिलवति | १२॥ लूमंसे ६ वक्षवाम | १ऊ आहावूथ्याश। संकवज्ञावा |
| २ किसिमाऊतवानिऊखाया | २ऊ॥ लूतावा। हरिगिदास | २ऊ॥ लूताला। नवमिसिंनावन | ॥ आहामीन। ऊपवसकवसक |

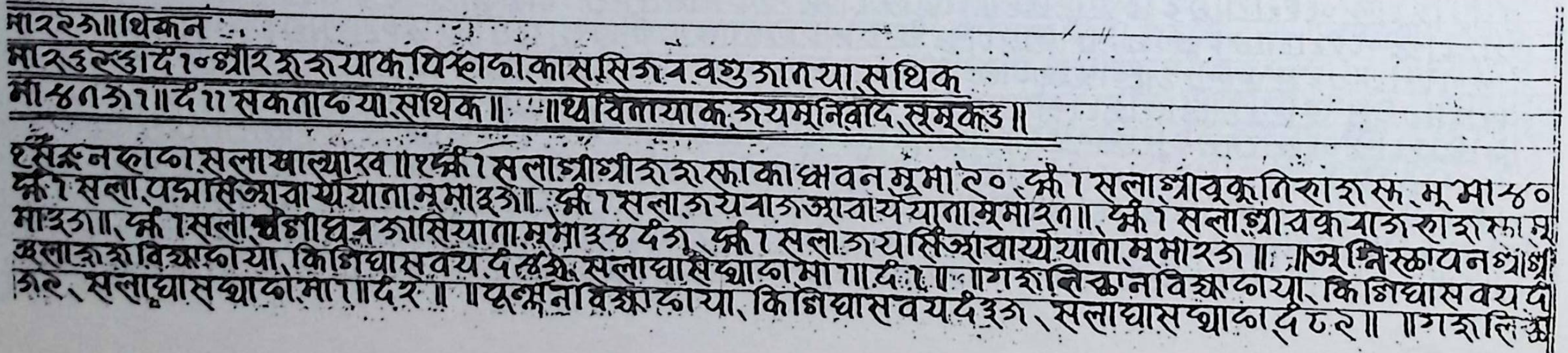

मा।२२ऊ॥ थिकन
मा२ऊ२ऊ।दं१०श्रीर२२यांक पिश्वाहा कासासिजव वशुजानया सथिक
मा।४ तऊ।॥ दं॥ सकताहया सथिक॥ ॥ थ्व विलायाक जयमूनिवाद समकऊ॥
२ सिङ्गुन दाहा सला आल्याव॥ २ फ्वं। सलाग्राग्रीश२स्काका ध्मवन मूमा २० फ्वं। सलाग्राबूकुतिराश स्व मू मा ४०
फ्वं। सला पद्मासिंआचार्ययाता मूमा ३ऊ॥ फ्वं। सला जयबाजआचार्ययाता मूमा२त॥ फ्वं। सलाग्रा यक्षवाजराशस्का मू
मा ३ऊ॥ फ्वं। सला थेगाधव जासियाता मूमा ३४ दं ऊ फ्वं। सला जयसिंआचार्ययाता मूमा २ऊ॥ ॥ अग्निस्थापन ग्राग्र
ऊलाशश विश्वाहाया किगिघासवय दं ४ऊ सलाघासेथ्वाहा मा॥ दं १॥ ॥ गशविस्थान विश्वाहाया किगिघासवय दं
ऊ२ सलाघासथ्वाहा मा॥ दं २॥ ॥ पूर्णाहुति विश्वाहाया किगिघासवय दं ३ऊ सलाघासथ्वाहा दं ८२॥ ॥ गशलि

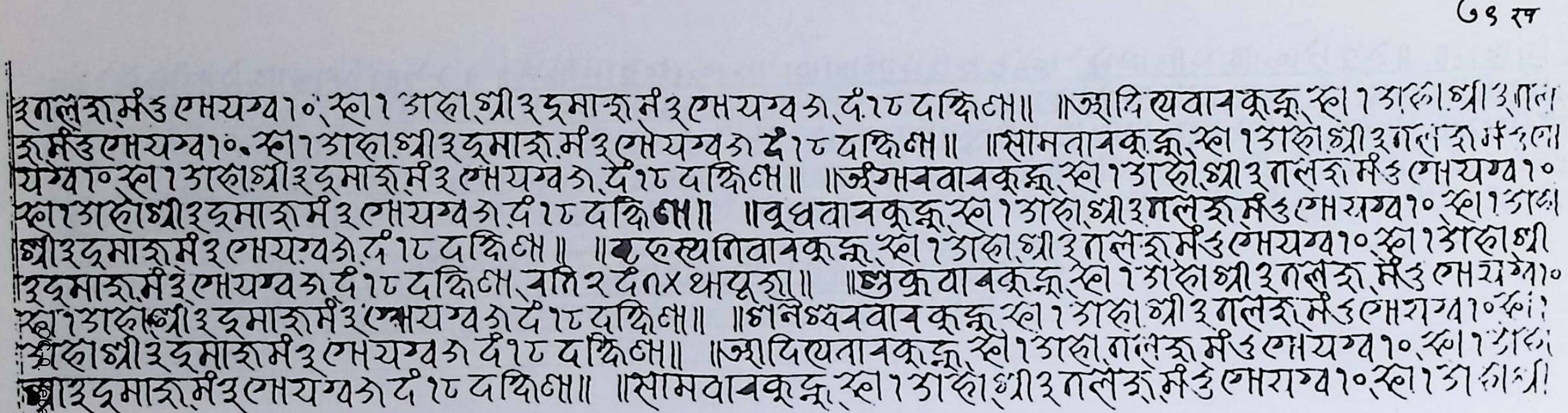

७१ ख

३ तलञ मं ३ ल्हयग्व १०, स्वा १ आहा ग्री ३ द्रमाञ मं ३ ल्हयग्व ३, दं १८ दक्षिणा॥ ॥आदित्यवारकृच्छ्र, स्वा १ आहा ग्री ३ तल
ञ मं ३ ल्हयग्व १०, स्वा १ आहा ग्री ३ द्रमाञ मं ३ ल्हयग्व ३ दं १८ दक्षिणा॥ ॥सोमवारकृच्छ्र, स्वा १ आहा ग्री ३ तलञ मं ३ ल्ह
यग्व १० स्वा १ आहा ग्री ३ द्रमाञ मं ३ ल्हयग्व ३, दं १८ दक्षिणा॥ ॥अंगारवारकृच्छ्र, स्वा १ आहा ग्री ३ तलञ मं ३ ल्हयग्व १०
स्वा १ आहा ग्री ३ द्रमाञ मं ३ ल्हयग्व ३, दं १८ दक्षिणा॥ ॥बुधवारकृच्छ्र, स्वा १ आहा ग्री ३ तलञ मं ३ ल्हयग्व १० स्वा १ आहा
ग्री ३ द्रमाञ मं ३ ल्हयग्व ३, दं १८ दक्षिणा॥ ॥बृहस्पतिवारकृच्छ्र, स्वा १ आहा ग्री ३ तलञ मं ३ ल्हयग्व १० स्वा १ आहा ग्री
३ द्रमाञ मं ३ ल्हयग्व ३ दं १८ दक्षिणा, बलि २ दं ∩x थापूजा॥ ॥शुक्रवारकृच्छ्र, स्वा १ आहा ग्री ३ तलञ, मं ३ ल्हयग्व १०
स्वा १ आहा ग्री ३ द्रमाञ मं ३ ल्हयग्व ३ दं १८ दक्षिणा॥ ॥शनैश्चरवारकृच्छ्र, स्वा १ आहा ग्री ३ तलञ मं ३ ल्हयग्व १० स्वा १
आहा ग्री ३ द्रमाञ मं ३ ल्हयग्व ३ दं १८ दक्षिणा॥ ॥आदित्यवारकृच्छ्र, स्वा १ आहा तलञ मं ३ ल्हयग्व १०, स्वा १ आहा
ग्री ३ द्रमाञ मं ३ ल्हयग्व ३ दं १८ दक्षिणा॥ ॥सोमवारकृच्छ्र, स्वा १ आहा ग्री ३ तलञ मं ३ ल्हयग्व १०, स्वा १ आहा ग्री

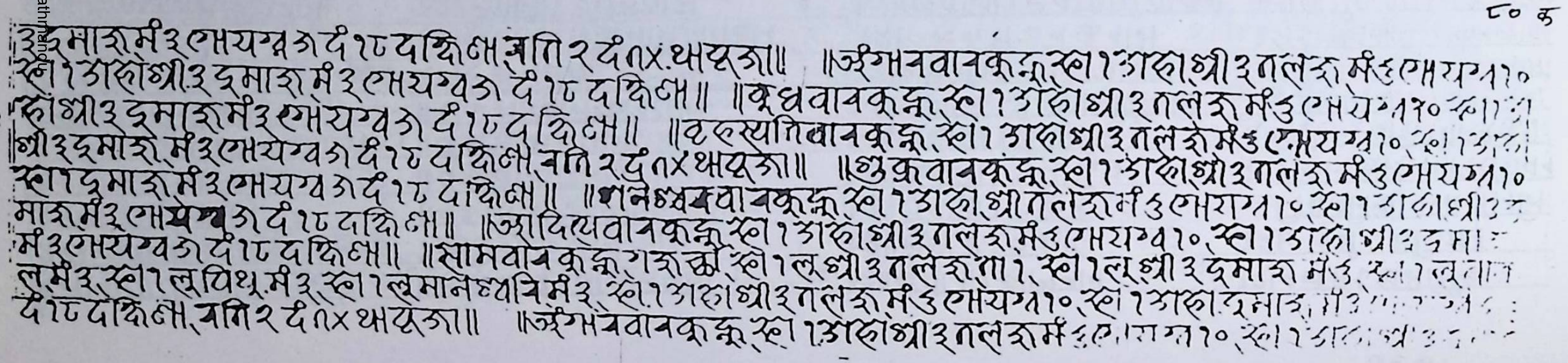

८० क

३ द्रमाञ मं ३ ल्हयग्व ३ दं १८ दक्षिणा, बलि २ दं ∩x थापूजा॥ ॥अंगारवारकृच्छ्र, स्वा १ आहा ग्री ३ तलञ मं ३ ल्हयग्व १०
स्वा १ आहा ग्री ३ द्रमाञ मं ३ ल्हयग्व ३ दं १८ दक्षिणा॥ ॥बुधवारकृच्छ्र, स्वा १ आहा ग्री ३ तलञ मं ३ ल्हयग्व १० स्वा १ आ
हा ग्री ३ द्रमाञ मं ३ ल्हयग्व ३ दं १८ दक्षिणा॥ ॥बृहस्पतिवारकृच्छ्र, स्वा १ आहा ग्री ३ तलञ मं ३ ल्हयग्व १०, स्वा १ आहा
ग्री ३ द्रमाञ, मं ३ ल्हयग्व ३ दं १८ दक्षिणा, बलि २ दं ∩x थापूजा॥ ॥शुक्रवारकृच्छ्र, स्वा १ आहा ग्री ३ तलञ मं ३ ल्हयग्व १०
स्वा १ द्रमाञ मं ३ ल्हयग्व ३ दं १८ दक्षिणा॥ ॥शनैश्चरवारकृच्छ्र, स्वा १ आहा ग्री तलञ मं ३ ल्हयग्व १०, स्वा १ आहा ग्री ३ द्र
माञ मं ३ ल्हयग्व ३ दं १८ दक्षिणा॥ ॥आदित्यवारकृच्छ्र, स्वा १ आहा ग्री ३ तलञ मं ३ ल्हयग्व १०, स्वा १ आहा ग्री ३ द्रमा
मं ३ ल्हयग्व ३ दं १८ दक्षिणा॥ ॥सोमवारकृच्छ्र गञच्छौ, स्वा १ लू ग्री ३ तलञ गा १, स्वा १ लू ग्री ३ द्रमाञ मं ३, स्वा १ लू ना
ल मं ३, स्वा १ लू पिथू मं ३, स्वा १ लू मानध्वचि मं ३, स्वा १ आहा ग्री ३ तलञ मं ३ ल्हयग्व १०, स्वा १ आहा द्रमाञ, मं ३ [illegible]
दं १८ दक्षिणा, बलि २ दं ∩x थापूजा॥ ॥अंगारवारकृच्छ्र, स्वा १ आहा ग्री ३ तलञ मं ३ ल्हयग्व १०, स्वा १ आहा ग्री ३ [illegible]

८० ख

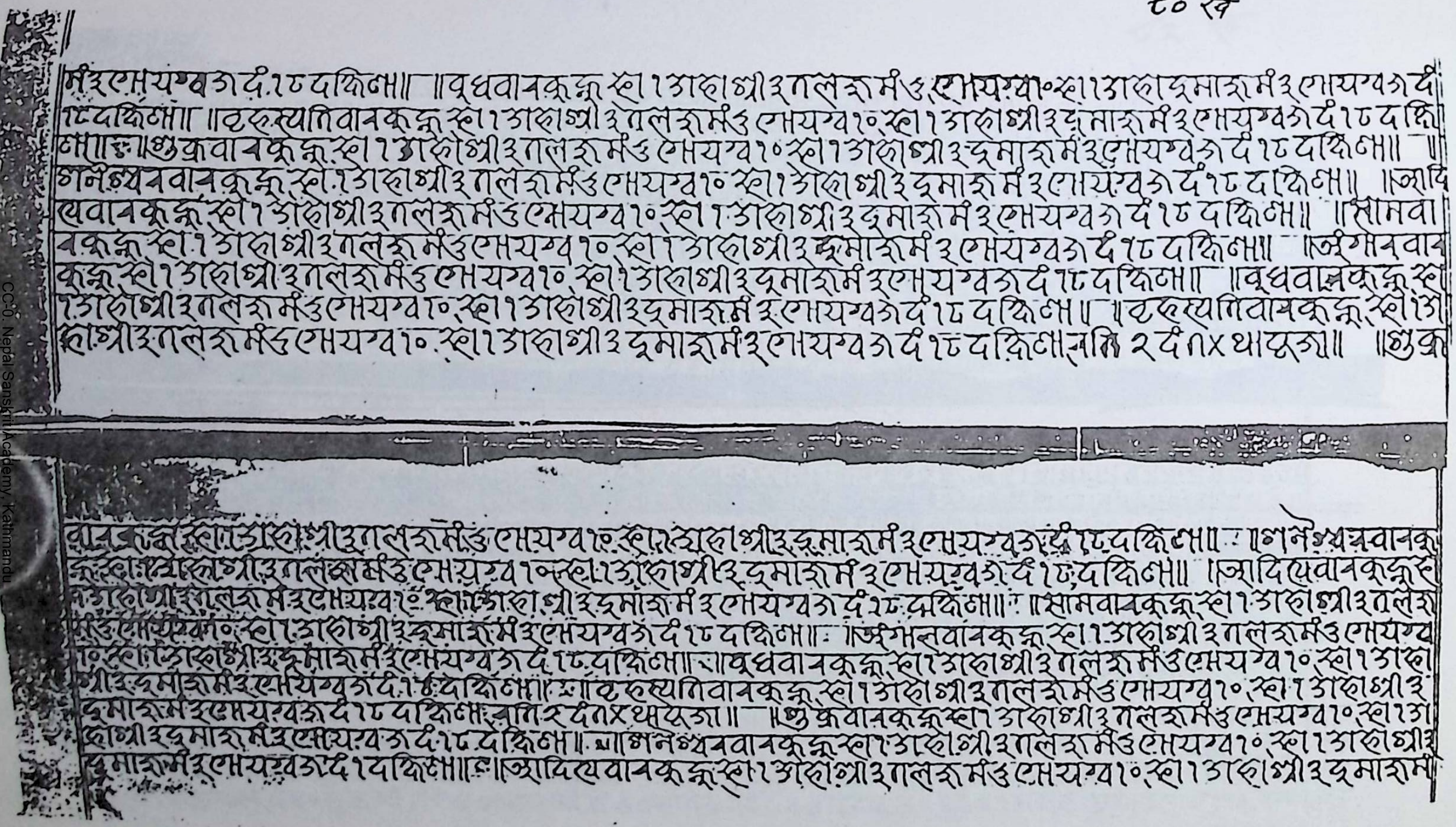

मं ३ गोयग्वञ दं १८ दक्षिणा॥ ॥बुधवारकुक्कु स्वा १ आहाग्री ३ तलरा मं ७ गोयग्व १० स्वा १ आहादूमारा मं ३ गोयग्वञ दं
१८ दक्षिणा॥ ॥बृहस्पतिवारकुक्कु स्वा १ आहाग्री ३ तलरा मं ७ गोयग्व १० स्वा १ आहाग्री ३ दूमारा मं ३ गोयग्वञ दं १८ दक्षि
णा॥ ॥शुक्रवारकुक्कु स्वा १ आहाग्री ३ तलरा मं ७ गोयग्व १० स्वा १ आहाग्री ३ दूमारा मं ३ गोयग्वञ दं १८ दक्षिणा॥ ॥
शनैश्चरवारकुक्कु स्वा १ आहाग्री ३ तलरा मं ७ गोयग्व १० स्वा १ आहाग्री ३ दूमारा मं ३ गोयग्वञ दं १८ दक्षिणा॥ ॥आदि
त्यवारकुक्कु स्वा १ आहाग्री ३ तलरा मं ७ गोयग्व १० स्वा १ आहाग्री ३ दूमारा मं ३ गोयग्वञ दं १८ दक्षिणा॥ ॥सोमवा
रकुक्कु स्वा १ आहाग्री ३ तलरा मं ७ गोयग्व १० स्वा १ आहाग्री ३ दूमारा मं ३ गोयग्वञ दं १८ दक्षिणा॥ ॥अंगारवार
कुक्कु स्वा १ आहाग्री ३ तलरा मं ७ गोयग्व १० स्वा १ आहाग्री ३ दूमारा मं ३ गोयग्वञ दं १८ दक्षिणा॥ ॥बुधवारकुक्कु स्वा
१ आहाग्री ३ तलरा मं ७ गोयग्व १० स्वा १ आहाग्री ३ दूमारा मं ३ गोयग्वञ दं १८ दक्षिणा॥ ॥बृहस्पतिवारकुक्कु स्वा १ आ
हाग्री ३ तलरा मं ७ गोयग्व १० स्वा १ आहाग्री ३ दूमारा मं ३ गोयग्वञ दं १८ दक्षिणा राशि २ दं १४ थापूजा॥ ॥शुक्र

वारकुक्कु स्वा १ आहाग्री ३ तलरा मं ७ गोयग्व १० स्वा १ आहाग्री ३ दूमारा मं ३ गोयग्वञ दं १८ दक्षिणा॥ ॥शनैश्चरवारकु
क्कु स्वा १ आहाग्री ३ तलरा मं ७ गोयग्व १० स्वा १ आहाग्री ३ दूमारा मं ३ गोयग्वञ दं १८ दक्षिणा॥ ॥आदित्यवारकुक्कु स्वा
१ आहाग्री ३ तलरा मं ७ गोयग्व १० स्वा १ आहाग्री ३ दूमारा मं ३ गोयग्वञ दं १८ दक्षिणा॥ ॥सोमवारकुक्कु स्वा १ आहाग्री ३ तलरा
मं ७ गोयग्व १० स्वा १ आहाग्री ३ दूमारा मं ३ गोयग्वञ दं १८ दक्षिणा॥ ॥अंगारवारकुक्कु स्वा १ आहाग्री ३ तलरा मं ७ गोयग्व
१० स्वा १ आहाग्री ३ दूमारा मं ३ गोयग्वञ दं १८ दक्षिणा॥ ॥बुधवारकुक्कु स्वा १ आहाग्री ३ तलरा मं ७ गोयग्व १० स्वा १ आहा
ग्री ३ दूमारा मं ३ गोयग्वञ दं १८ दक्षिणा॥ ॥बृहस्पतिवारकुक्कु स्वा १ आहाग्री ३ तलरा मं ७ गोयग्व १० स्वा १ आहाग्री ३
दूमारा मं ३ गोयग्वञ दं १८ दक्षिणा राशि २ दं १४ थापूजा॥ ॥शुक्रवारकुक्कु स्वा १ आहाग्री ३ तलरा मं ७ गोयग्व १० स्वा १ आ
हाग्री ३ दूमारा मं ३ गोयग्वञ दं १८ दक्षिणा॥ ॥शनैश्चरवारकुक्कु स्वा १ आहाग्री ३ तलरा मं ७ गोयग्व १० स्वा १ आहाग्री ३
दूमारा मं ३ गोयग्वञ दं १ दक्षिणा॥ ॥आदित्यवारकुक्कु स्वा १ आहाग्री ३ तलरा मं ७ गोयग्व १० स्वा १ आहाग्री ३ दूमारा मं

८१ क

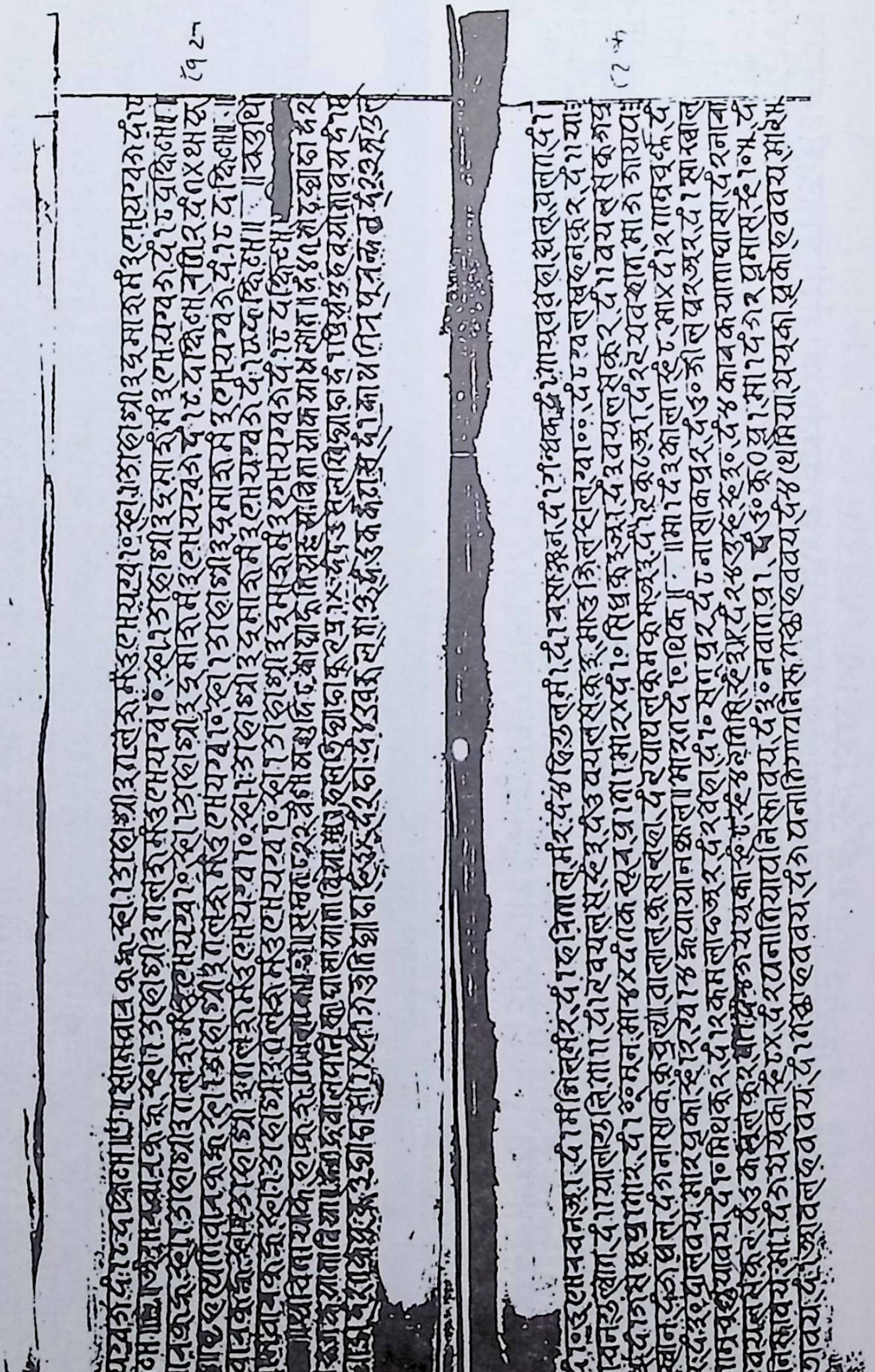

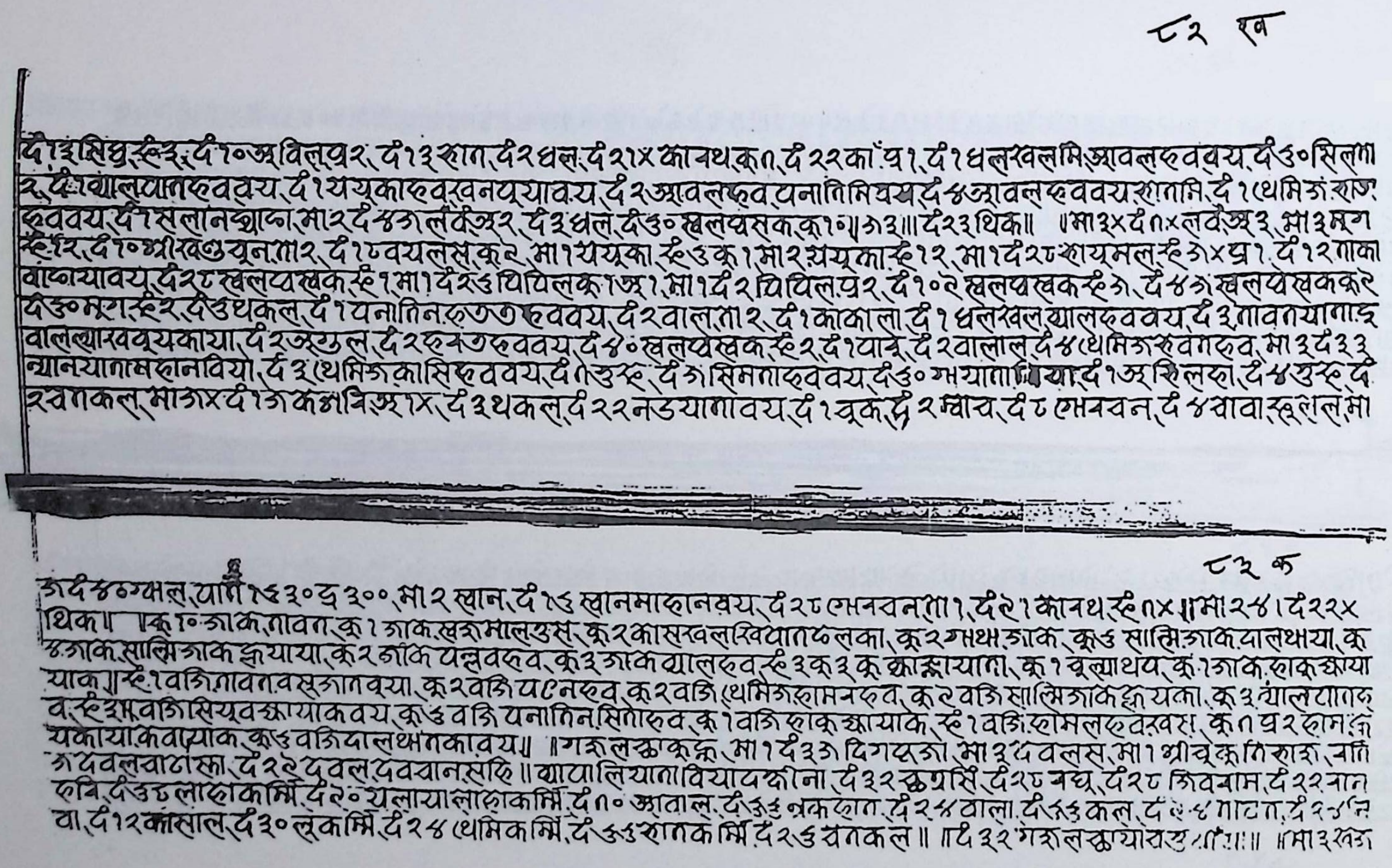

८२ ख

दे१३ सिंधु स्हे३, दे१० अविलखर, दे१३ हाग, दे२ धल, दे२१४ कावथ कू०, दे२२ कां ख्र१, दे१ धलखलमि आवलदवबय, दे३० सिलगा
२, दे१ थालख्यागदवबय, दे१ ययुकादवखनयुयावय, दे२ आवलफुव, यनातिमियघय, दे४ आवलदवबय हागमि, दे१ थेमिजं हाग
दवबय, दे१ सलानख्याप्त, मा२ दे४३ लंवं अ२, दे३ धल, दे३० खलपसक, कू१०॥ ३३॥ दे२३ थिक॥ ॥मा३४ दे०४ लवं अ३, मा३ म्हग
स्हे१२, दे१० श्रीखण्ड चूनता२, दे१८ वयलस, कू२, मा१ ययुका स्हे३ कू१, मा२ ययुका स्हे१२, मा१ दे२८ हायमल स्हे३४ ख्र१, दे१२ गाका
वाप्तयावय, दे२८ खलपखक स्हे१ मा१ दे२३ पिपिलकू१ अ१, मा१ दे२ पिपिल ख्र२, दे१०२ खलपखक स्हे३, दे४३ खलपखक कू२
दे३० मूग स्हे२, दे३ थकल, दे१ यनातिन दवबय, दे२ वाल ता२, दे१ काकाला, दे१ धलखल ख्यालदवबय, दे३ गावगयागा द्
वालख्याखवयकाया, दे२ जखुल, दे२ हनदवबय, दे४० खलपखक स्हे२, दे१ याव्, दे२ वालाल, दे४ थेमिजदवगदव, मा३ दे३३
न्यानयागाखहानवियो, दे३ थेमिजकासिदवबय, दे१ उस्हे, दे३ सिमगादवबय, दे३० मयागा [illegible] या, दे१ अ स्हिलहा, दे४ उस्हे, दे
स्वगकल, मा३४ दे१३ कज्ञविज्ञ ४, दे३ थकल, दे२२ नडयागावय, दे१ चूक, दे२ म्वाच, दे८ भेनवन, दे४ वावा स्हे लल, मा

८३ क

३ दे४० ज्वल, यागि १६३० द्र ३००, मा२ खान, दे१६ खानमाहानवय, दे२८ भेनवनता१, दे२१ कानथ स्हे०४॥ मा२४। दे२२४
थिक॥ ॥कू१० ज्ञाक, गावग, कू१ ज्ञाक खरमालउस, कू२ कासखलखिपागप्लका, कू२ मथज्ञाक, कू३ सालिज्ञाक दालथाया, कू
४ ज्ञाक सालिज्ञाक ह्नयाया, कू२ ज्ञाक पलवदव, कू३ ज्ञाक ख्यालदव स्हे३ कू३ कू काह्नायाग, कू१ चूल्याथय, कू१ ज्ञाक हाकुछ्याया
याक॥ स्हे१ वज्ञि गावगवसुज्ञागवया, कू२ वज्ञि पटेनदव, कू२ वज्ञि थेमिजहामनदव, कू२ वज्ञि सालिज्ञाक ह्नयका, कू३ ख्यालदागद
व, स्हे३ वज्ञि सियवछायाकवय, कू३ वज्ञि यनातिन सितोदव, कू१ वज्ञि हाकुछायाके, स्हे१ वज्ञि होमलदवरवस, कू० ख्र२ हाग
यकायाकवप्याक, कू३ वज्ञि दालथगकावय॥ ॥गरुलछ्याकूकू, मा१ दे३३ दिगपज्ञो, मा३ देवलस, मा१ श्रीचूकूनिहार, नागि
३ देवलवाटांस्का, दे२९ देवल देववान संहि॥ ख्यापालियागवियापकोना, दे३२ छुयसिं, दे२८ बघू, दे२८ जिवबाम, दे२२ नान
दवि, दे३८ लाहाकर्मि, दे२० यलायालाहाकर्मि, दे०० आताल, दे३३ भकहाग, दे२४ वाला, दे३३ कल, दे२४ गाटग, दे२४ नि
वा, दे१२ कासाल, दे३० लुकर्मि, दे२४ थेमिकर्मि, दे३३ हागकर्मि, दे२३ चनकल॥ ॥दे३२ गरुलछ्यायोस [illegible]॥ ॥मा३ स्वज

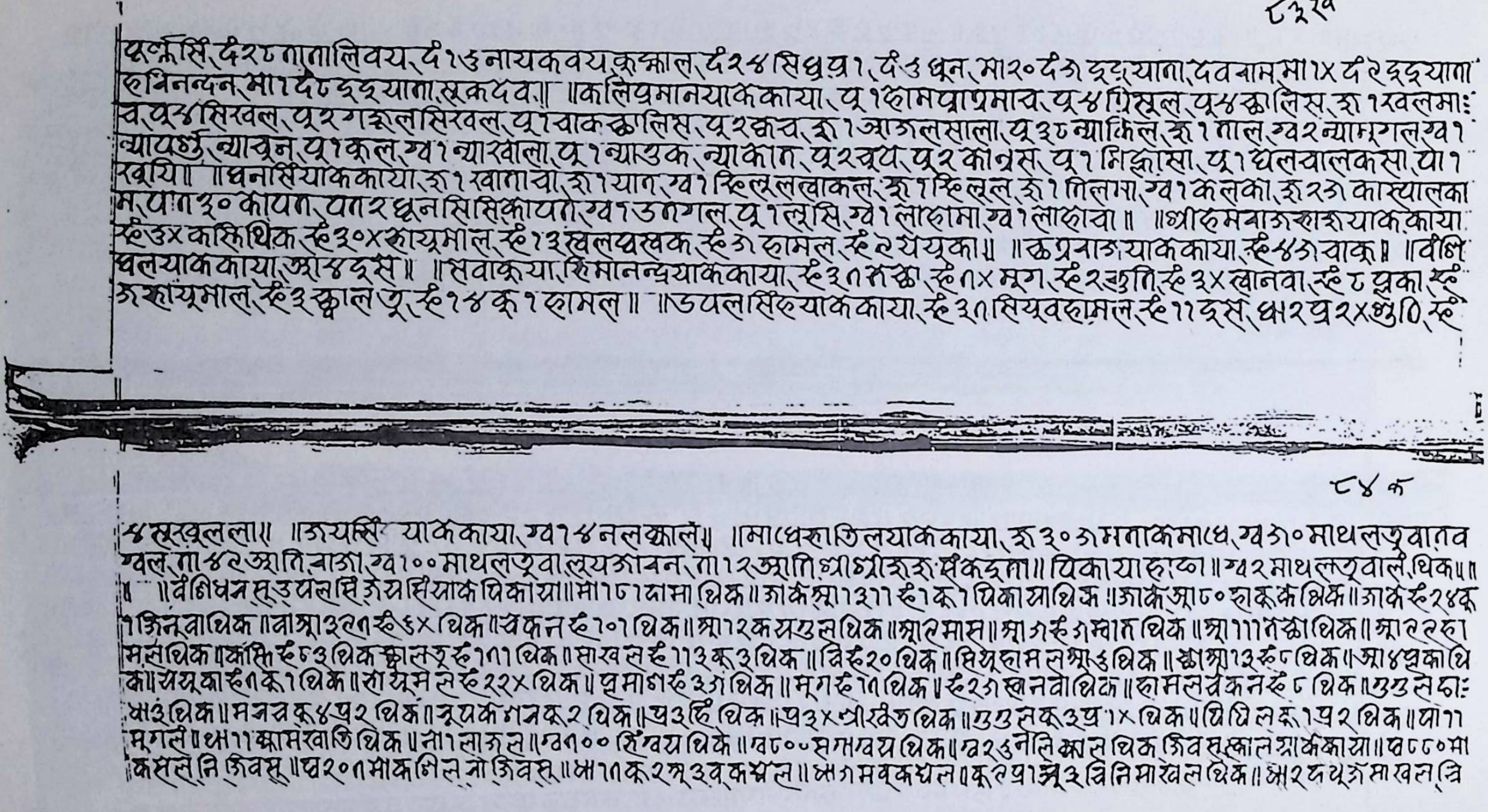

८३ ख

पर्क्कसिं, दं२८ गागालिवय, दं१ङ नायकवय कूक्काल, दं२४ सिधूग्र१, दं३ धून, मा२० दं३ दूदूयाग, दवनाम, मा१× दं२ दूदूयाग
ह्मिनन्दन, मा१ दं८ दूदूयागा, सूकदव।। ।।कलिप्रमानयाककाया, पू१ ह्मामपाग्रमाव, पू४ गिमूल, पू४ क्कालिस, रु१ स्वलमाः
व, पू४ सिस्वल, पू२ गङ्गूलसिस्वल, पू१ वाकक्कालिस, पू२ स्वच, रु१ आगलसाला, पू३८ न्याकिल, रु१ गाल, ग्व२ न्याग्मूगल, ग्व१
न्यापर्हु, न्याचून, पू१ कूल, ग्व१ न्यास्वाला, पू१ न्याउक, न्याकान, पू२ चूय, पू२ कानस, पू१ मिझासा, पू१ घलचालकसा, पो१
स्वायि।। ।।घनासिंयाककाया, रु१ स्वागाचा, रु१ याग, ग्व१ ह्लिलूलस्वाकल, रु१ ह्लिलूल, रु१ गिलागा, ग्व१ कलका, रु२३ कास्यालका
म, पाग३० कापग, पाग२ धून सिसिकापगो, ग्व१ उगगल, पू१ लूसि, ग्वे१ लाह्लामा, ग्व१ लाह्लाचा।। ।।श्रीहमबाऊसाह्याककाया
रू३× कफिथिक, रू३०× हायूमाल, रू१३ स्वलपस्वक, रू३ हामल, रू२ ययूका।। ।।कप्रबाऊयाककाया, रू४३ चाकू।। ।।वीलि
घलयाककाया, आ४ दूस।। ।।सवाकूया, हिमानन्द्रयाककाया, रू३१ गङ्ख, रू१× मूग, रू२ कुति, रू३× स्वानवा, रू८ प्रका, रू
३ हायूमाल, रू३ क्कालपू, रू१४ कू१ हामल।। ।।डपलसिंहयाककाया, रू३१ सियूवहामल, रू११ दूस, धा२ प्र२× थुवि, रू

८४ क

४ सूस्वूलला।। ।।जयसिं याककाया, ग्व१४ नलक्काल।। ।।माधेस्हातिलयाककाया, रु३०३ ममाकमाधे, ग्व३० माथलतुवागव
ग्वल, गा४२ आतिबाजा, ग्व१०० माथलपूवालूयजावन, गा१२ आति ग्राग्राहरु संकदूगा।। पिकायाह्ल्पा।। ग्व२ माथलतूवाले, थिक।।
।। ।।वंनिधन सूउयल सिं जयसिंयाक पिकाया।। मा१८ दामा थिक।। जाके स्रा१३११ रू१ कू१ पिकाया थिक।। जाके स्रा८० हाकूक थिक।। जाके रू२४ कू
१ जिनूवा थिक।। वास्रा३२१ रू६× थिक।। वकन रू१०१ थिक।। स्रा१२ कयगुल थिक।। स्रा८ मास।। स्रा३ रू३ म्वान थिक।। स्रा१११ तक्का थिक।। स्रा८२ हा
मसंथिक।। कांस्ति रू८३ थिक क्कालहू रू१११ थिक।। सास्वस रू११३ कू३ थिक।। वि रू२० थिक।। सियूहामल स्रा६ थिक।। क्का स्रा१३ रू८ थिक।। स्रा४ प्रकाथि
का।। ययूका रू१ कू१ थिक।। सायूमस रू२२× थिक।। प्रमाग रू३ऽ थिक।। मूग रू११ थिक।। रू२३ स्वानवो थिक।। हामल वकन रू८ थिक।। गुगु सेदाः
धाउं थिक।। मनच कू४ प्र२ थिक।। कूयकं मनकू२ थिक।। प्र३ हिं थिक।। प्र३× श्रीखण्ड थिक।। गुगुल कू३ प्र१× थिक।। पिपिल कू१ प्र२ थिक।। पा११
मूगलं।। धा११ क्कामस्वाति थिक।। ना१ लाजस।। ग्व१०० हिंग्वय थिक।। ग्व८०० सगग्वय थिक।। ग्व२३ नेलि क्कास थिक जिवसू क्काल आकेकाया।। ग्व८८० मा
कसस निजिवसू।। ग्व२०१ माकगिल नो जिवसू।। धा११ कू२ कू३ वकम्मल।। धा३ मवूकधल।। कू८ प्रा कू३ विनिमा स्वलथिक।। आ२ दयूजमास्वल, त्रि

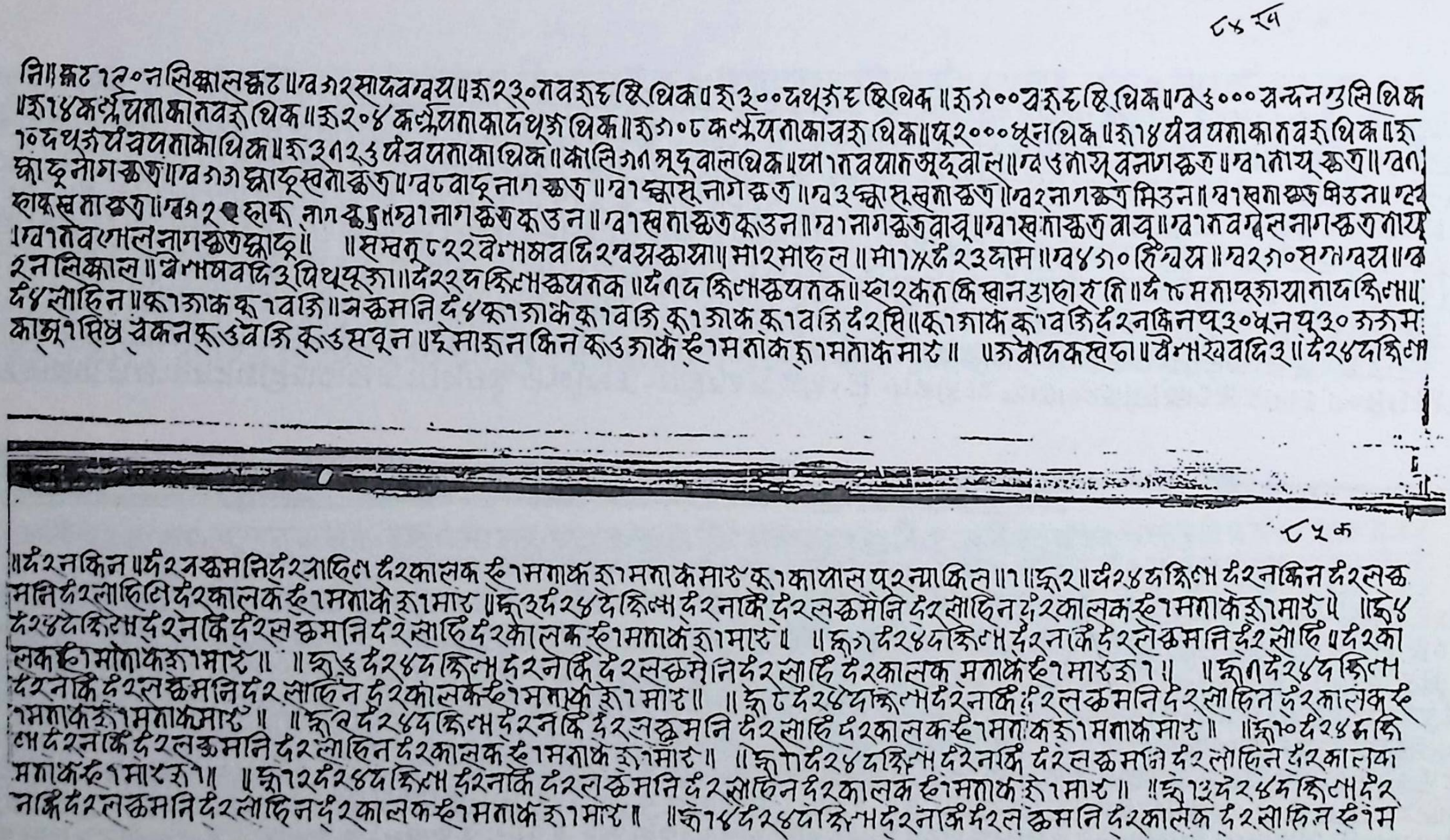
८४ ख
८५ क

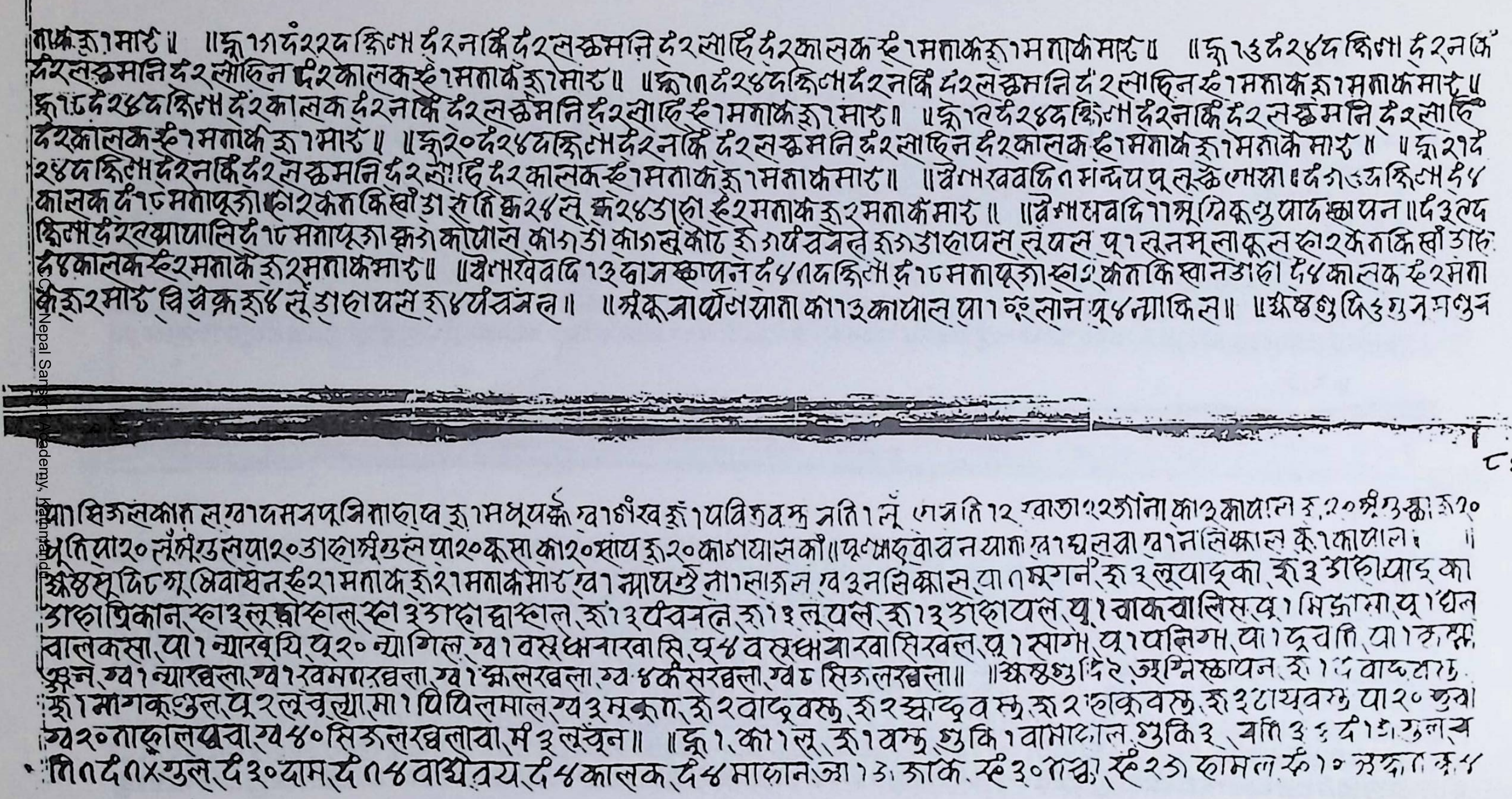

८५ ख

ताके रू १ मारु ॥ ॥ कृ १५ दं २२ दक्षिणा दं २ नाकि दं २ लक्ष्मनि दं २ लाहि दं २ कालक रु १ मताके रू १ मताकेमारु ॥ ॥ कृ १६ दं २४ दक्षिणा दं २ नाकि
दं २ लक्ष्मनि दं २ लाहिन दं २ कालक रु १ मताके रू १ मारु ॥ ॥ कृ १७ दं २४ दक्षिणा दं २ नाकि दं २ लक्ष्मनि दं २ लाहिन रु १ मताके रू १ मताकेमारु ॥
कृ १८ दं २४ दक्षिणा दं २ कालक दं २ नाकि दं २ लक्ष्मनि दं २ लाहि रु १ मताके रू १ मारु ॥ ॥ कृ १९ दं २४ दक्षिणा दं २ नाकि दं २ लक्ष्मनि दं २ लाहि
दं २ कालक रु १ मताके रू १ मारु ॥ ॥ कृ २० दं २४ दक्षिणा दं २ नाकि दं २ लक्ष्मनि दं २ लाहिन दं २ कालक रु १ मताके रू १ मताकेमारु ॥ ॥ कृ २१ दं
२४ दक्षिणा दं २ नाकि दं २ लक्ष्मनि दं २ लाहि दं २ कालक रु १ मताके रू १ मताकेमारु ॥ ॥ वैशाख वदि १ मन्दप पूलुकं छेस्सा ॥ दं ७ दक्षिणा दं ४
कालक दं १८ मतापूजा रु २ केतकि खौ उसति क्र २४ लू क्र २४ उहा रु २ मताके रू २ मताकेमारु ॥ ॥ वैशाख वदि ११ अग्निकुण्ड पाद स्थापन ॥ दं ३ लद
क्षिणा दं २ त्यापालि दं १८ मतापूजा क्रु ३ कापाल का ३ उ का ७ लु का ८ रू ३ पंचवलें रू ७ उहापल लूपल पू १ लुनमूलाकूल रु २ केतकि खौ उहा
दं ४ कालक रु २ मताके रू २ मताकेमारु ॥ ॥ वैशाख वदि १३ वास्तु स्थापन दं ४१ दक्षिणा दं १८ मतापूजा रु २ केतकि खान उहा दं ४ कालक रु २ मता
के रू २ मारु खि वैक्र रू ४ लूं उहापल रू ४ पंचवलें ॥ ॥ श्रीकूर्मार्चनयात्रा का १३ कापाल पा १ ॥ लान पू ४ नाकिस ॥ ॥ अष्टबुदि ३ गुन मनुव

८६ क

आ सिउलकान लग्वा दसनपू निमाहापरू १ मधुपर्क ग्वा १ शंख रू १ पवित्र वस्त्र नति १ लूं ग्नमति १२ ग्वाता २ उंना का ३ कापाल रु २० श्री ३ स्था रू १०
पूतिपा २० लूंगुल पा २० उहागुल पा २० कूसा का २० साय रू २० का ८ यासकों ॥ पूर्णाहुति वावन याता ग्वा १ घलवा ग्वा १ नलिकास कू १ कापाल ॥
अष्टबुदि ८ ग्र अधिवासन रु २१ मताके रू २१ मताकेमारु ग्वा १ न्यापगु ना १ ला उल ख ३ नसिकास पा ८ मूगनं रू ३ लूवाद्का रू ३ उहापाद्का
उहात्रिकान रु १ ३ लूहास्हाल रु १ ३ उहाद्वास्हाल रू १ ३ पंचवलें रू १ ३ लूपल रू १ ३ उहापल पू १ चाकवालिस पू १ मिश्राला पू १ घल
वालकसा पा १ न्यारवूयि पू २० न्यागिल ग्वा १ वसुधारा खा सि पू ४ वसुधारा खा सि खल पू १ सागं पू १ पनिगं पा १ दूचति पा १ ...
कुन्न ग्व १ न्यारखला ग्व १ खमरखला ग्व १ ... लखला ग्व ४ कैसरखला ग्व ८ सिउलखला ॥ ॥ अष्टबुदि २ अग्निस्थापन रू १ ८ वाद्ध ...
रू १ मागकूतुल पू २ लूचल्या मा १ पिपिलमाल ग्व ३ मूकुन रू २ वाद्धू वस्त्र रू २ स्वाद्व वस्त्र रू २ हाकू वस्त्र रू ३ टाय वस्त्र पा २० कुवा
ग्व २० ताहालपवा ग्व ४० सिउलखलावा मं ३ लचून ॥ ॥ कृ १ का १ लू रू १ वस्त्र गुकि १ वामाहाल गुकि ३ बति ३ ३ दं १ ३ गुलाय
ति ८ दं ८ × गुल दं ३० दाम दं ८४ वाद्यत्रय दं ४ कालक दं ४ माहान ज्वा १ ३ जाकि रु ३० ताया रु २ ३ हामल रु १० उहा कू ४

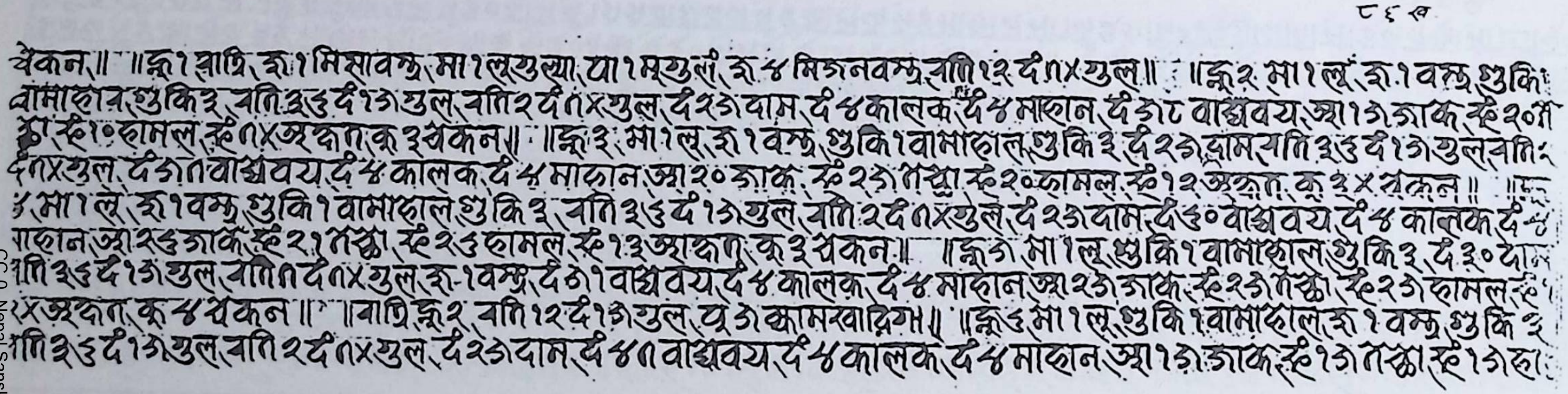

८६ ख

थकन॥ ॥क्रु१ ब्राथि रु१ मिसावस्त्र मा१लुयुल्या पा१मयुली रु४ मिजनवस्त्र बति १२ द ७×युल॥ ॥क्रु२ मा१लु रु१ वस्त्र गुकि
वामाहाल गुकि३ बति ३६ द १५ युल बति २ द ७×युल द २५ दाम द ४ कालक द ४ माहान द ५८ वाघ्रवय आ १५ जाक रू २० त
क्षा रू १० हामल रू ७×अक्षत कु ३ थकन॥ ॥क्रु३ मा१लु रु१ वस्त्र गुकि१ वामाहाल गुकि३ द २५ दाम बति ३६ द १५ युल बति २
द ७×युल द ५७ वाघ्रवय द ४ कालक द ४ माहान आ २० जाक रू २५ तक्षा रू २० हामल रू १२ अक्षत कु ३× थकन॥ ॥क्रु
४ मा१ले रु१ वस्त्र गुकि१ वामाहाल गुकि३ बति ३६ द १५ युल बति २ द ७×युल द २५ दाम द ६० वाघ्रवय द ४ कालक द ४
माहान आ २६ जाक रू २१ तक्षा रू २६ हामल रू १३ अक्षत कु ३ थकन॥ ॥क्रु५ मा१लु गुकि१ वामाहाल गुकि३ द ३० दा
बति ३६ द १५ युल बति ७ द ७×युल रु१ वस्त्र द ६१ वाघ्रवय द ४ कालक द ४ माहान आ २५ जाक रू २५ तक्षा रू २५ हामल रू
७× अक्षत कु ४ थकन॥ ॥बाति क्रु२ बति १२ द १५ युल पू ५ कामखाद्रिग्म॥ ॥क्रु६ मा१लु गुकि१ वामाहाल रु१ वस्त्र गुकि ३
बति ३६ द १५ युल बति २ द ७×युल द २५ दाम द ४७ वाघ्रवय द ४ कालक द ४ माहान आ १५ जाक रू १५ तक्षा रू १५ हा

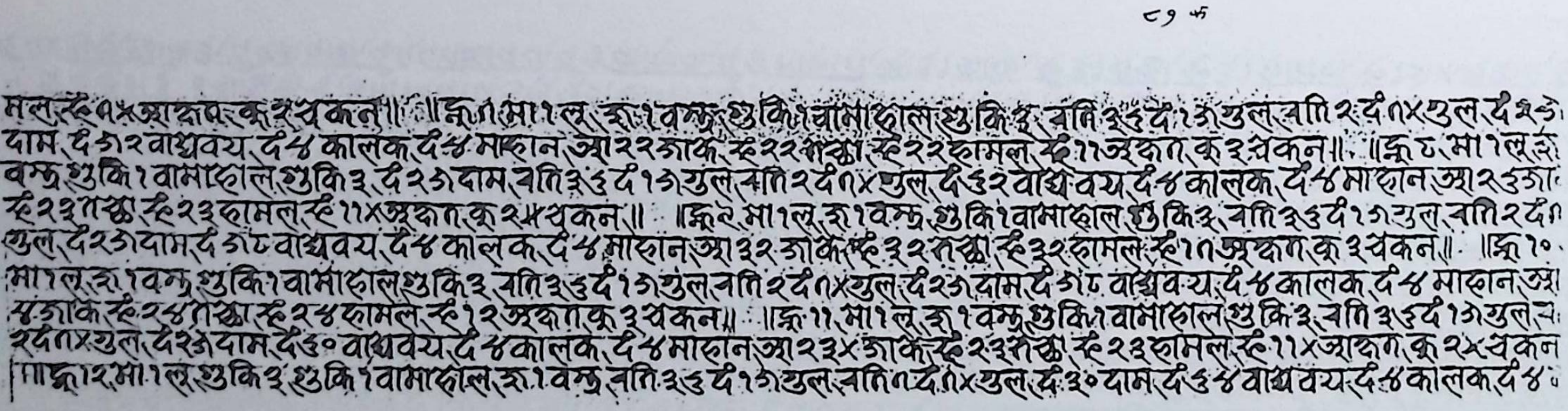

८७ क

मल रू ७× अक्षत कु २ थकन॥ ॥क्रु७ मा१लु रु१ वस्त्र गुकि१ वामाहाल गुकि३ बति ३६ द १५ युल बति २ द ७×युल द २५
दाम द ५२ वाघ्रवय द ४ कालक द ४ माहान आ २२ जाक रू २२ तक्षा रू २२ हामल रू ११ अक्षत कु ३ थकन॥ ॥क्रु८ मा१लु रु
वस्त्र गुकि१ वामाहाल गुकि३ द २५ दाम बति ३६ द १५ युल बति २ द ७×युल द ६२ वाघ्रवय द ४ कालक द ४ माहान आ २६ जा
रू २३ तक्षा रू २३ हामल रू ११× अक्षत कु २× थकन॥ ॥क्रु९ मा१लु रु१ वस्त्र गुकि१ वामाहाल गुकि३ बति ३६ द १५ युल बति २ द
युल द २५ दाम द ५८ वाघ्रवय द ४ कालक द ४ माहान आ ३२ जाक रू ३२ तक्षा रू ३२ हामल रू ७ अक्षत कु ३ थकन॥ ॥क्रु१०
मा१लु रु१ वस्त्र गुकि१ वामाहाल गुकि३ बति ३६ द १५ युल बति २ द ७×युल द २५ दाम द ५८ वाघ्रवय द ४ कालक द ४ माहान आ
२४ जाक रू २४ तक्षा रू २४ हामल रू १२ अक्षत कु ३ थकन॥ ॥क्रु११ मा१लु रु१ वस्त्र गुकि१ वामाहाल गुकि३ बति ३६ द १५ युल ब
२ द ७×युल द २५ दाम द ६० वाघ्रवय द ४ कालक द ४ माहान आ २३× जाक रू २३ तक्षा रू २३ हामल रू ११× अक्षत कु २× थकन
॥क्रु१२ मा१लु गुकि३ गुकि१ वामाहाल रु१ वस्त्र बति ३६ द १५ युल बति ७ द ७×युल द ३० दाम द ६४ वाघ्रवय द ४ कालक द ४

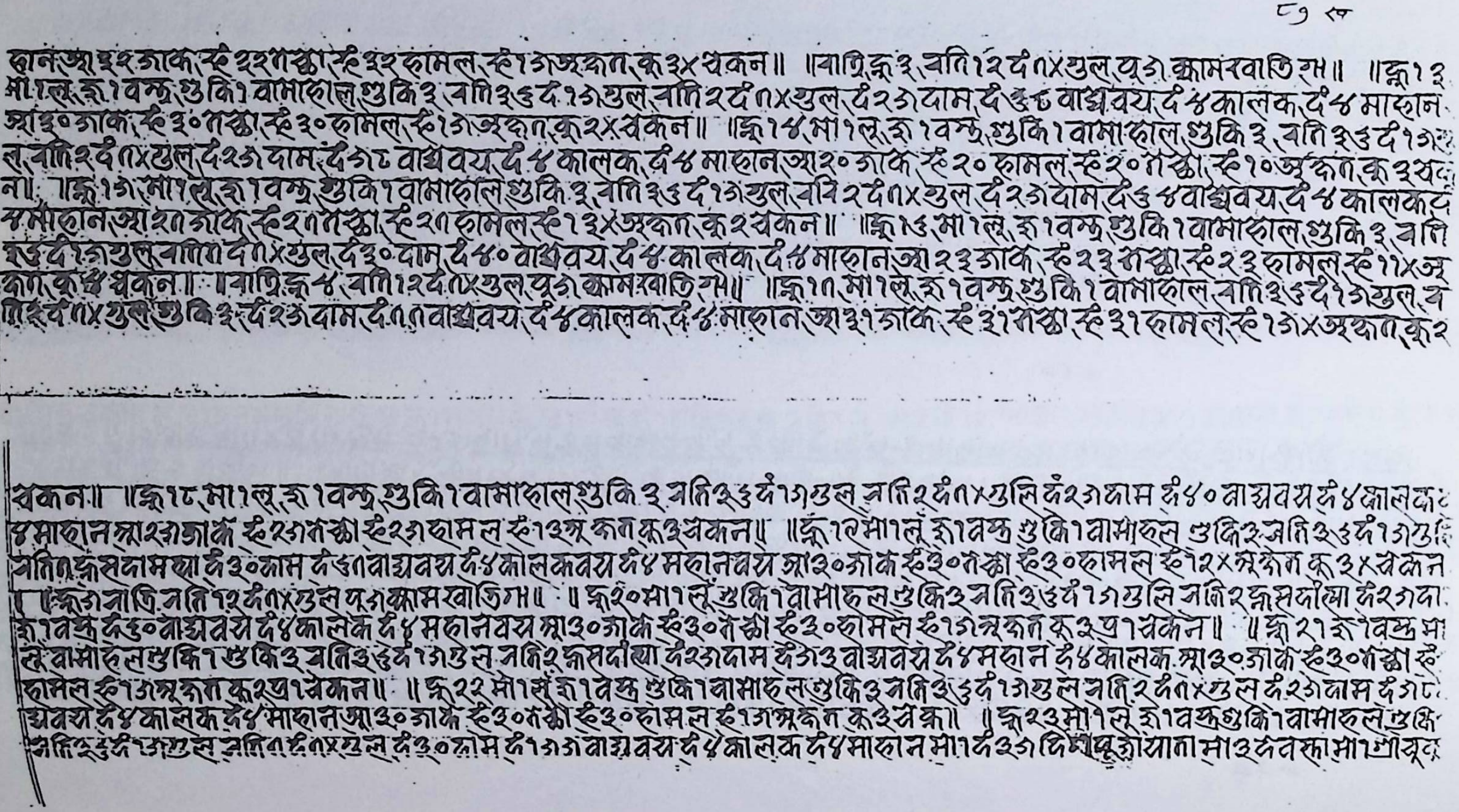

८७ ख

हानञ्जा ३२ जाक स्हे ३२ गञ्जा स्हे ३२ हामल स्हे १७ अक्वात कू ३४ थकन॥ ॥वाति क्रू ३ वति १२ दं ०।४ घुल पूजा क्वामस्वाति स्म॥ ॥क्रू १३
मा १ लू रु १ वस्त्र गुकि १ वामाहाल गुकि ३ वति ३६ द १७ घुल, वति २ दं ०।४ घुल, दं २३ दाम, दं ३८ वाघवय, दं ४ कालक, दं ४ माहान
ञ्जा ३० जाक, स्हे ३० गञ्जा स्हे ३० हामल, स्हे १७ अक्वात कू २४ थकन॥ ॥क्रू १४, मा १ लू, रु १ वस्त्र, गुकि १ वामाहाल, गुकि ३, वति ३६ द १७ घु
ल, वति २ दं ०।४ घुल, दं २३ दाम, दं ३८ वाघवय, दं ४ कालक, दं ४ माहान ञ्जा २० जाक, स्हे २० हामल, स्हे २० गञ्जा, स्हे १० अक्वात, कू ३ थक
न॥ ॥क्रू १५ मा १ लू, रु १ वस्त्र गुकि १ वामाहाल गुकि ३, वति ३६ द १७ घुल, वति २ दं ०।४ घुल दं २३ दाम दं ३४ वाघवय, दं ४ कालक, दं
४ माहान ञ्जा २१ जाक स्हे २१ गञ्जा स्हे २१ हामल स्हे १३४ अक्वात, कू २ थकन॥ ॥क्रू १६, मा १ लू, रु १ वस्त्र, गुकि १ वामाहाल, गुकि ३, वति
३६ द १७ घुल, वति २ द ०।४ घुल, दं ३० दाम, दं ४० वाघवय, दं ४ कालक, दं ४ माहान ञ्जा २३ जाक, स्हे २३ गञ्जा स्हे २३ हामल स्हे ११४ अ
क्वात, कू ४ थकन॥ ॥वाति क्रू ४, वति १२ द ०।४ घुल, पूजा क्वामस्वाति स्म॥ ॥क्रू १७, मा १ लू, रु १ वस्त्र, गुकि १ वामाहाल, वति ३६ द १७ घुल, व
ति २ दं ०।४ घुल गुकि ३ दं २३ दाम, दं ०० वाघवय, दं ४ कालक, दं ४ माहान ञ्जा ३१ जाक, स्हे ३१ गञ्जा, स्हे ३१ हामल, स्हे १७४ अक्वात, कू २

थकन॥ ॥क्रू १८, मा १ लू, रु १ वस्त्र, गुकि १ वामाहाल गुकि ३ वति ३६ दं १७ घुल वति २ दं ०।४ घुलि दं २३ दाम दं ४० वाघवय दं ४ कालक,
४ माहान ञ्जा २३ जाक स्हे २३ गञ्जा स्हे २३ हामल स्हे १७४ अक्वात कू ३ थकन॥ ॥क्रू १९ मा १ लू रु १ वस्त्र गुकि १ वामाहाल गुकि ३ वति ३६ दं १७ घु
वति २ क्रू स दाम स्या दं ३० दाम दं ३८ वाघवय दं ४ कालकवय दं ४ महानवय ञ्जा ३० जाक स्हे ३० गञ्जा स्हे ३० हामल स्हे १२४ अक्वात कू ३४ थकन
॥ ॥क्रू ३ वाति वति १२ दं ०।४ घुल पूजा क्वामस्वाति स्म॥ ॥क्रू २० मा १ लूं गुकि १ वामाहाल गुकि ३ वति ३६ दं १७ घुलि वति २ क्रू स दाम्या दं २३ दा
रु १ वस्त्र दं ३० वाघवय दं ४ कालक दं ४ महानवय ञ्जा ३० जाक स्हे ३० गञ्जा स्हे ३० हामल स्हे १७ अक्वात कू ३ प्रा थकन॥ ॥क्रू २१ रु १ वस्त्र मा
लू वामाहाल गुकि १ गुकि ३ वति ३६ दं १७ घुल वति २ क्रू स दाम्या दं २३ दाम दं ३३ वाघवय दं ४ महान दं ४ कालक ञ्जा ३० जाक स्हे ३० गञ्जा स्हे
हामल स्हे १७ अक्वात कू ३ प्रा थकन॥ ॥क्रू २२ मा १ लू रु १ वस्त्र गुकि १ वामाहाल गुकि ३ वति ३६ दं १७ घुल वति २ दं ०।४ घुल दं २३ दाम दं ३८
वाघवय दं ४ कालक दं ४ माहान ञ्जा ३० जाक स्हे ३० गञ्जा स्हे ३० हामल स्हे १७ अक्वात कू ३ थकन॥ ॥क्रू २३ मा १ लू रु १ वस्त्र गुकि १ वामाहाल गुकि
वति ३६ दं १७ घुल वति ० दं ०।४ घुल दं ३० दाम दं १७ वाघवय दं ४ कालक दं ४ माहान मा १ दं ३७ पिं पूजा याना मा ३ देवस्त्ता मा १ सूक

८८ क

८८

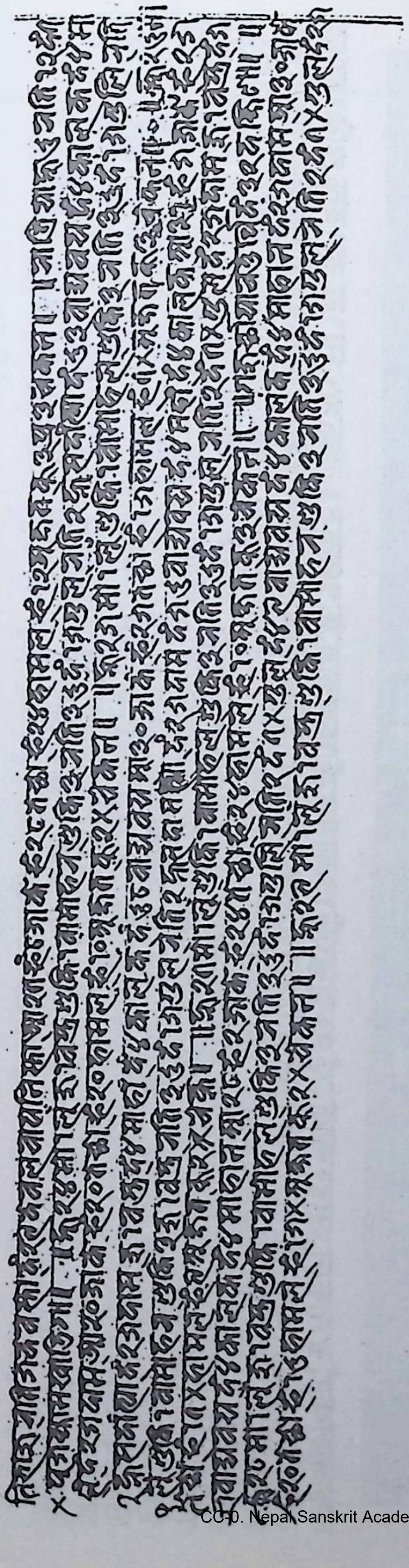

८७

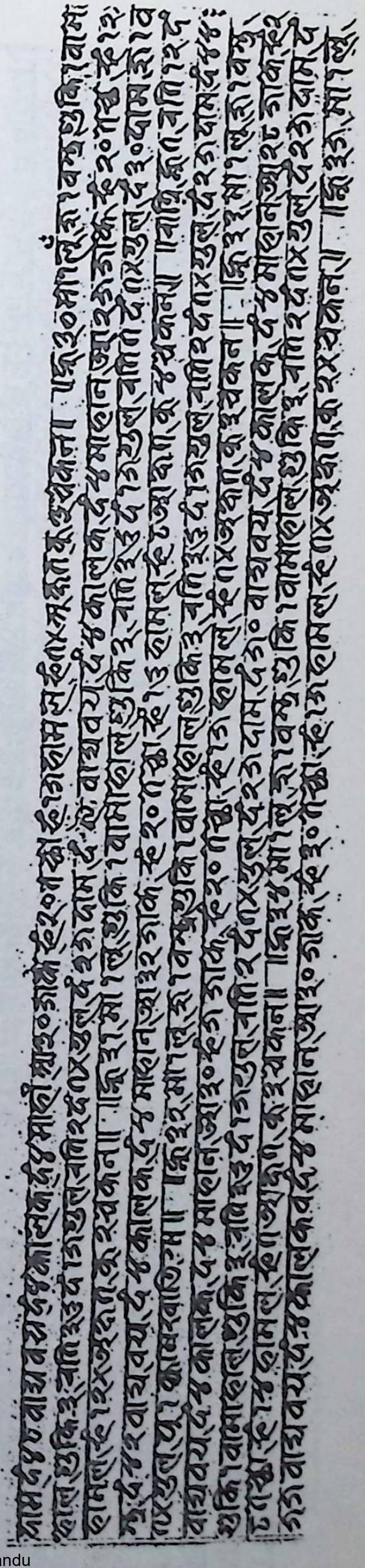

८९ ख

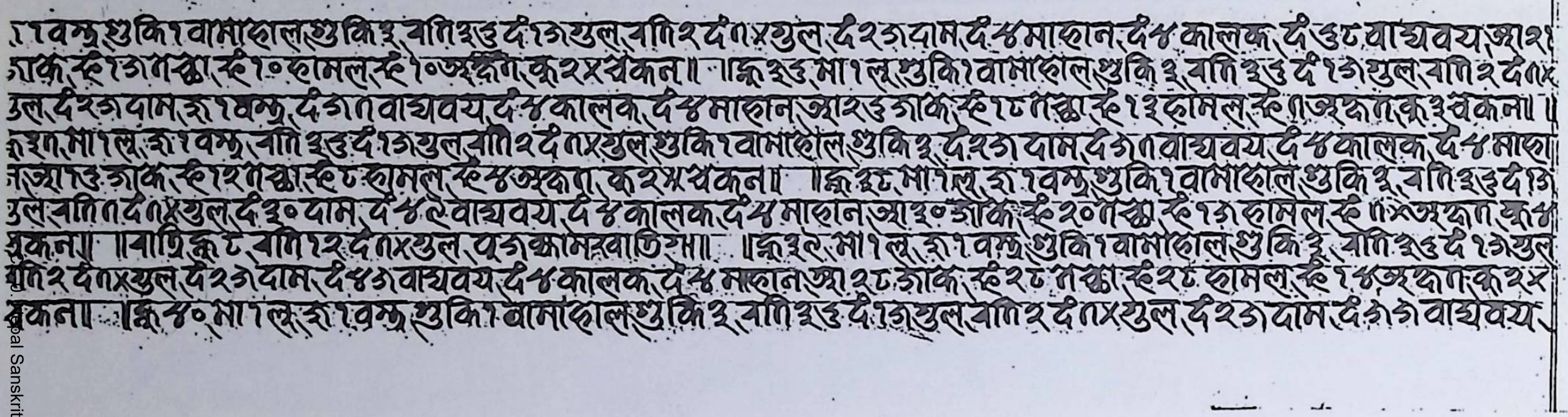

९० क

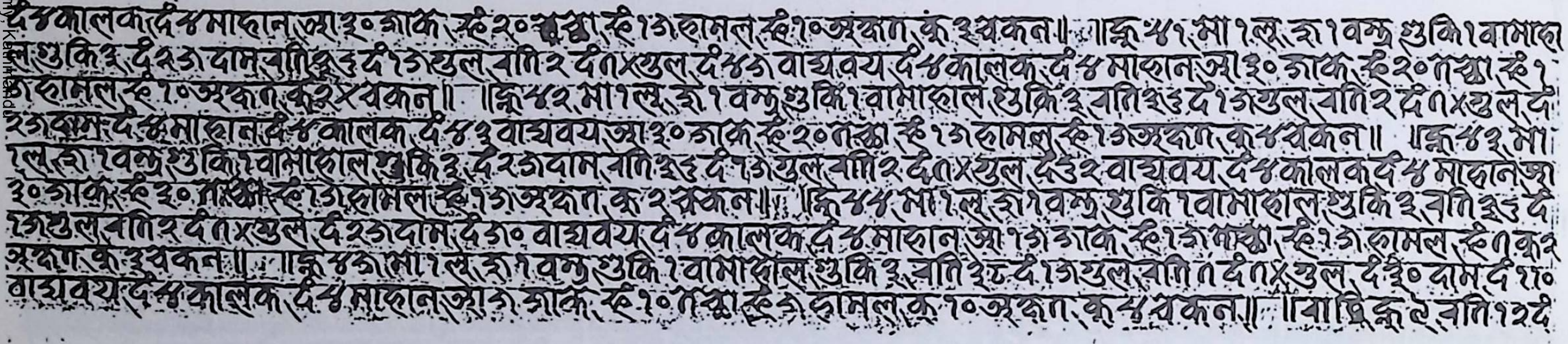

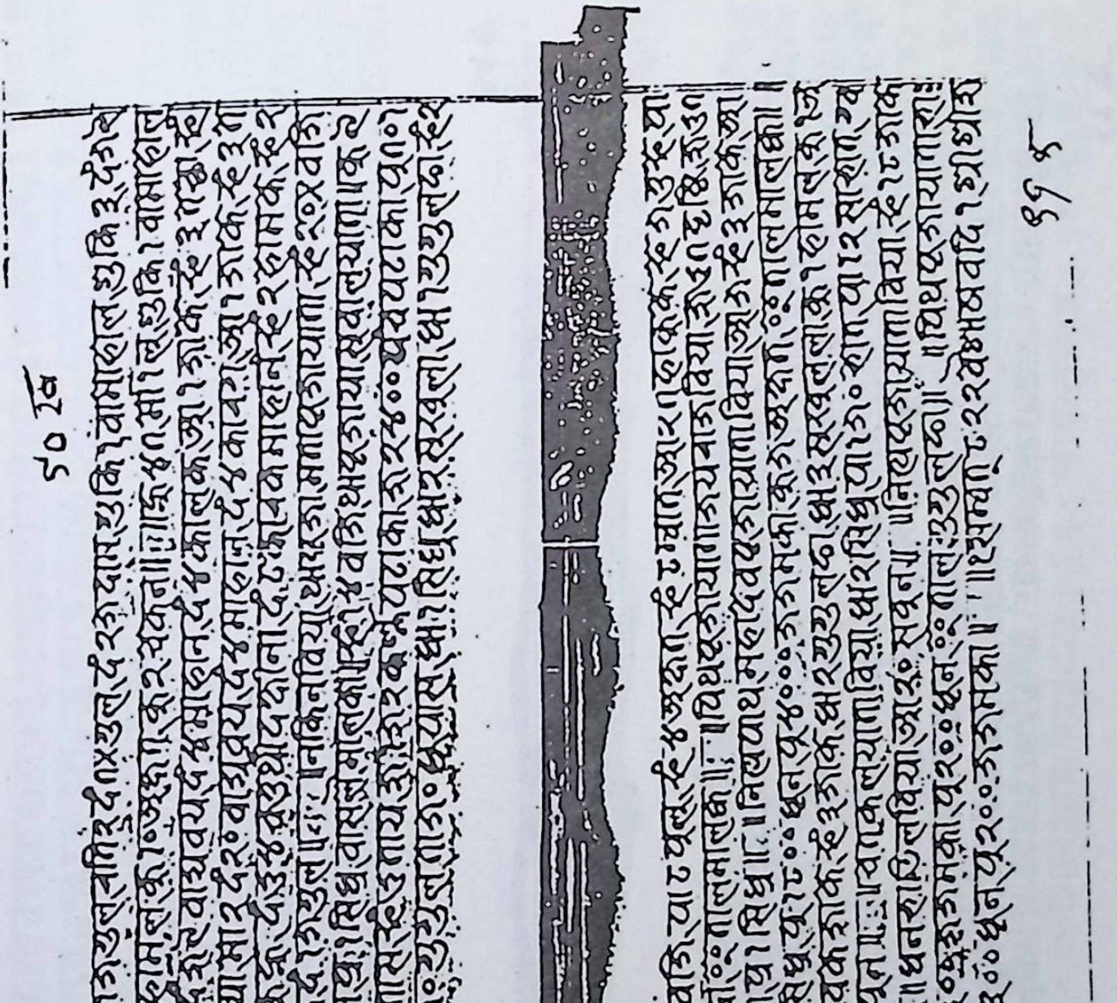

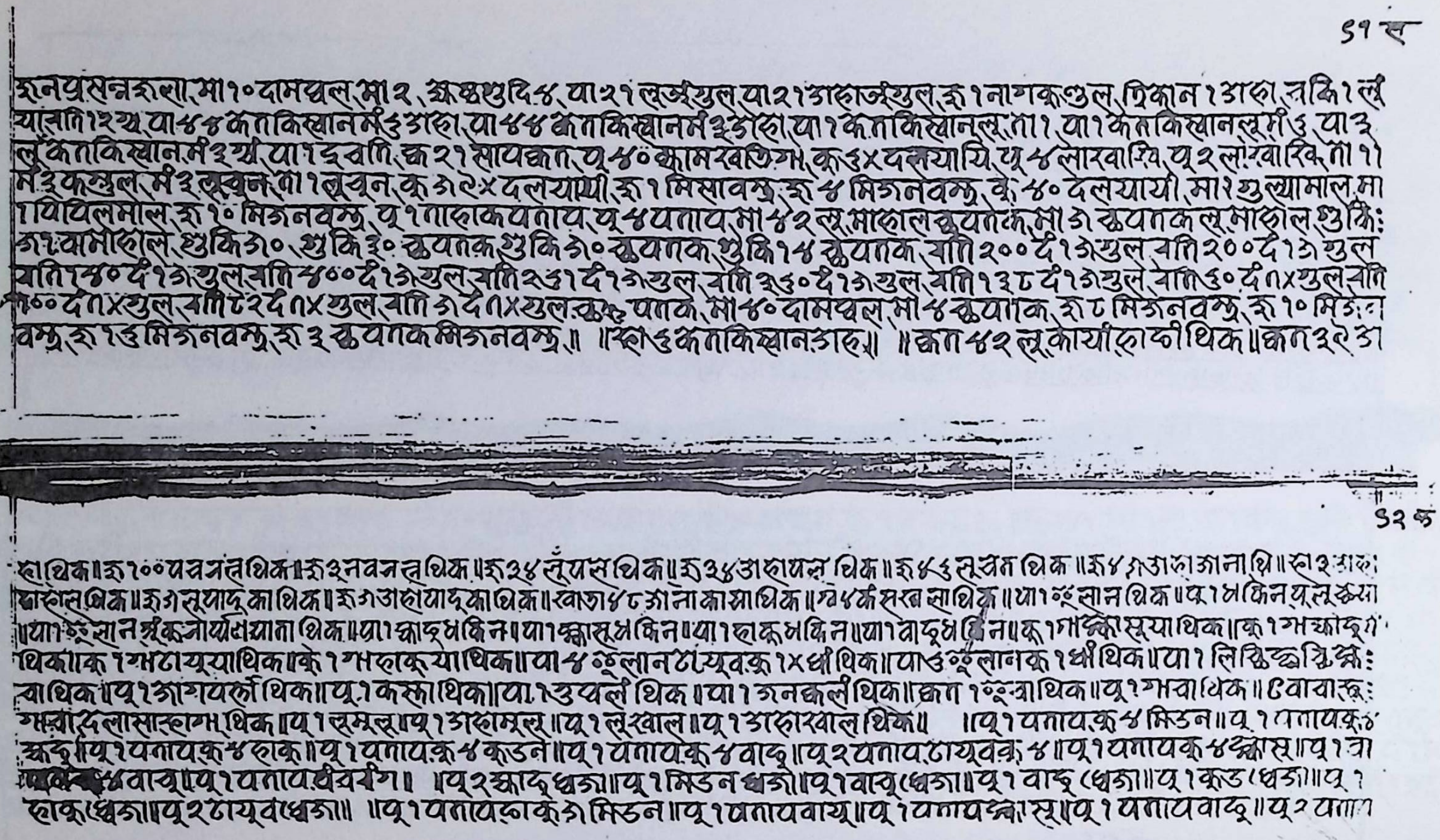

५१ ख

रुनप्रसन्नरुला, मा १० दामप्वल, मा २, क्षम्बगुदि ४, पा २१ लुञ्ज्युल, पा २१ आहाञ्ज्युल, रु १ नागकुगुल, त्रिकान १ आहा, त्रकि १ लं
याज्ञानि १२ थ्व, पा ४४ कनाकिस्वानमं ६ आहा, पा ४४ कनाकिस्वानमं ३ आहा, पा १ कनाकिस्वानलु, ता १, पा १ कनाकिस्वानलुमं ६, पा ३
लु कनाकिस्वानमं ३ थ्व, पा १ द्वनि, क्ष २१ सायघात, पू ४० क्षामखवतिग्म, कू ६४ दलयायि, पू ४ लाखवाग्यि, पू २ लाखवाखि, ता ११
मं ३ कञ्गुल, मं ३ त्रखुन, ता १ लुखुन, कू ३२४ दलयायी, रु १ मिसावस्त्र, रु ४ मिजनवस्त्र, वे ४० दलयायी, मा २ गुल्यामाल, मा
१ पिपिलमाल, रु १० मिजनवस्त्र, पू १ नाहाकपताप, पू ४ पताप, मा ४२ सू, माहाल कुयाक, मा ३ कुयाक लु, माहाल, शुकि:
ग १ वामाहाल, शुकि ३०, शुकि ३० कुयाक शुकि ३० कुयाक, शुकि १४ कुयाक, यानि २०० दं १ ३ गुल, यानि २०० दं १ ३ गुल
यानि १४० दं १ ३ गुल, यानि ४०० दं १ ३ गुल, यानि २६१ दं १ ३ गुल, यानि ३६० दं १ ३ गुल, यानि १३८ दं १ ३ गुल, यानि ६० दं ०x गुल यानि
९०० दं १x गुल, यानि ८२ दं १x गुल, यानि ३ दं १x गुल, कुम्पाक, मो ४० दामप्वल, मो ४ कुयाक, रु ८ मिजनवस्त्र, रु १० मिजन
वस्त्र, रु १६ मिजनवस्त्र, रु ३ कुयाक मिजनवस्त्र ॥ ॥ रु ६ कनाकिस्वान आहा ॥ ॥ का ४२ लु कोयाहाती थिक ॥ का ३९ आ

५२ क

हा थिक ॥ रु १०० पवमन्त्र थिक ॥ रु ३ नवमन्त्र थिक ॥ रु ३४ लुं पस थिक ॥ रु ३४ आहापस थिक ॥ रु ४६ सूवन थिक ॥ रु ४३ आहाजाना थि ॥ रु २ आह:
वाहाल थिक ॥ रु ३ सूयादूका थिक ॥ रु ३ आहायादूका थिक ॥ खाजा ४८ जानाकासा थिक ॥ गो ४ कं सरव सा थिक ॥ पा १ ०ं सान थिक ॥ पू १ मकिन पूलूकुसा
॥ या १ ०ं सान श्रीकलोयसयाना थिक ॥ पा १ स्वाद्मधिन ॥ पा १ स्वासूमकिन ॥ या १ हाकूमकिन ॥ या १ वादूमकिन ॥ कू १ गाक्ष्मसुया थिक ॥ कू १ गखादू
थिक ॥ कू १ गमटायूया थिक ॥ कू १ गहाकूया थिक ॥ पा ४ ०ं लान टायूवकू १x धौ थिक ॥ पा ६ ०ं लानकू १ धौ थिक ॥ पा १ लिखिव्हस्मि क्ष:
वा थिक ॥ पू १ जागपलां थिक ॥ पू १ कस्रा थिक ॥ पा १ ३ पले थिक ॥ पा १ जनकलं थिक ॥ का १ ०ं त्रा थिक ॥ पू १ गवा थिक ॥ ८ वावारु:
गमरा दलासाहाग्म थिक ॥ प १ सम्लू ॥ प १ आहाम्लू ॥ पू १ लुखाल ॥ पू १ आहाखाल थिक ॥ ॥ पू १ पताप कू ४ मिडन ॥ पू १ पतापकू ४
क्ष्वदू ॥ पू १ पतापकू ४ हाकू ॥ पू १ पतापकू ४ कुडने ॥ पू १ पतापकू ४ वादू ॥ पू २ पताप टायूवकू ४ ॥ पू १ पतापकू ४ क्ष्वासू ॥ पू १ त्रा
[illegible] ४ वाचू ॥ पू १ पताप धंवर्यग ॥ ॥ पू २ स्वाद्म धजा ॥ पू १ मिडन धजा ॥ पू १ वाचू धजा ॥ पू १ वादू धजा ॥ पू १ कुड धजा ॥ पू १
हाकू धजा ॥ पू २ टायूव धजा ॥ ॥ पू १ पतापहाकू ३ मिडन ॥ पू १ पतापवायू ॥ पू १ पताप क्ष्वासू ॥ पू १ पतापवादू ॥ पू २ पता

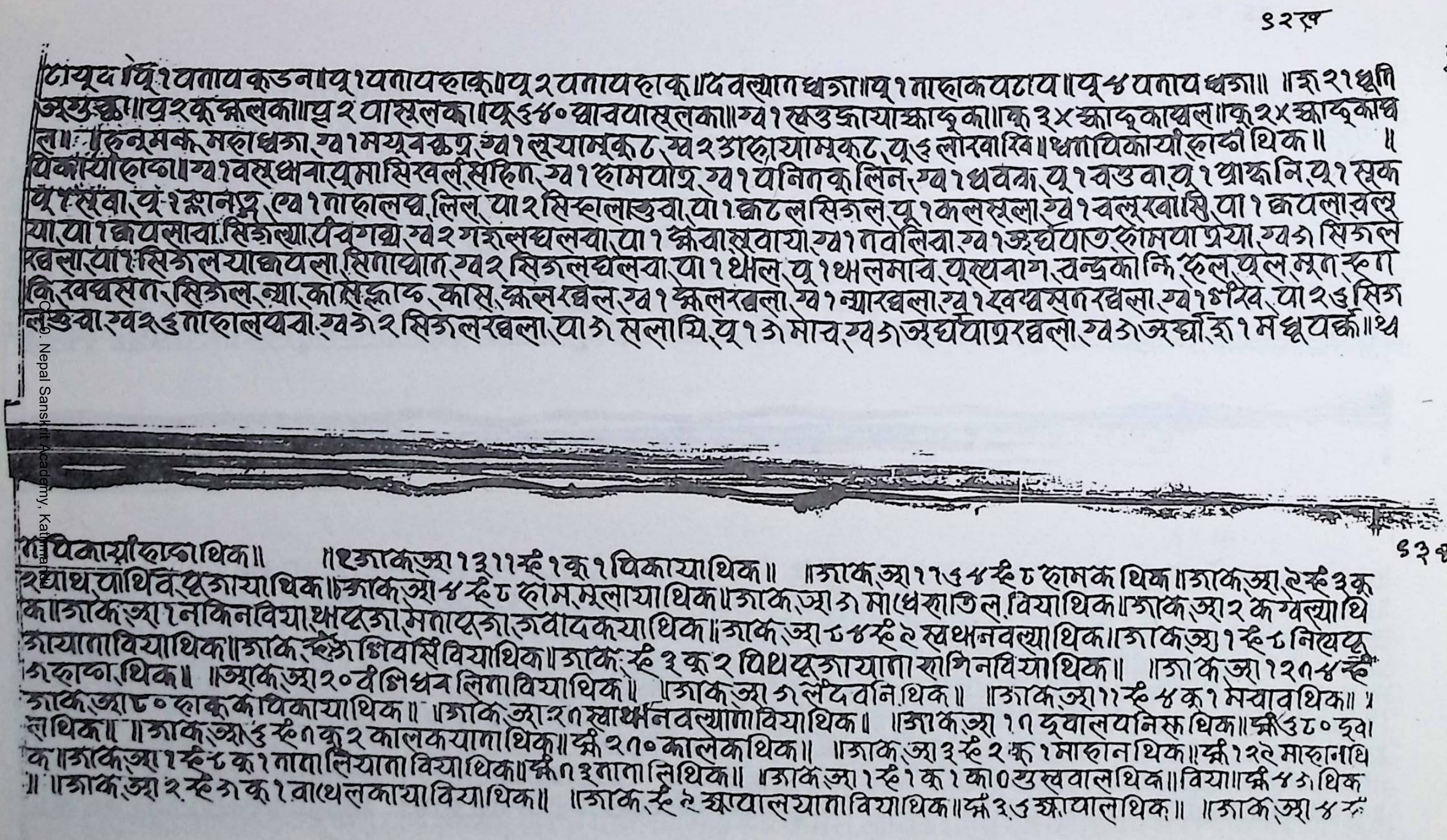

१२ख

टायूव पिं १ पताय कुडना। पू १ पताय हाकु। पू २ पताय हाकु। देवल्याग धजा। पू १ नाहाक पटाय। पू ४ पताय धजा॥ ॥रू २१ धूति
जयुक्का। पू २ कू कलका। पू २ पासलका। पू ६४० घावपासलका॥ ग्व १ स्वउजायाक्वादूका॥ कु ३४ क्वादूकाथल। कू २४ क्वादूकाथ
ल॥ हनुमक महाधजा, ग्व १ मयूवकपू, ग्व १ लुयामकूट, ग्व २ आहायामकूट, पू ६ लाखाखि। धाता पिकायाहाम्ह थिक॥ ॥
पिकायाहाम्ह। ग्व १ वसुधवायुमासिखलं सहित, ग्व १ हामपात्र, ग्व १ पनितकुलिन, ग्व १ धवक, पू १ वउवा, पू १ प्राक्रनि, पू १ सुक
पू १ सवा, पू २ ध्लानपू, ग्व १ नाहालप लिल, पा २ सिहालाहुवा, पा १ कटलसिजल, पू १ कलसला, ग्व १ वलुखासि, पा १ कपलाखल
या, पा १ कपसावा, सिजल्या पंचगव्य, ग्व २ गहलघलवा, पा १ क्षेवालुवाया, ग्व १ नवलिवा, ग्व १ जःघंपात, हामपा प्रया, ग्व ३ सिजल
खला, पा १ सिजलया कपला, सितापोत, ग्व २ सिजलघलवा, पा १ थेल, पू १ थलमाव, पूव्यनाग, चन्द्रकान्ति, हल, पल, मूत, ह
कि, स्वधसत, सिजल, न्या, कासिझाद, कास, ष्कलखल, ग्व १ ष्कलखला, ग्व १ न्याखला, ग्व १ स्वधसतखला, ग्व १ भेरिव, पा २७ सिज
लउवा, ग्व २६ नाहालपवा, ग्व ३२ सिजलखला, पा ३ सलाथि, पू १३ मोच, ग्व ३ जःघंपात्रखला, ग्व ३ जःघा, रू १ मधूपर्क॥ थ

१३क

पिकायाहाम्ह थिक॥ ॥१आक ज्या १३११ रू १ कु १ पिकाया थिक॥ ॥आक ज्या ११७४ रू ८ हामक थिक॥ आक ज्या ९ रू ३ कु
रथाथ, पाथिव, पूजाया थिक॥ आक ज्या ४ रू ८ हाम, मूलाया थिक॥ आक ज्या ३ माधेराति ल, विया थिक॥ आक ज्या २ कग्वल्या थि
क॥ आक ज्या १ नकिन विया, थापूजा, मतापूजा, जवादकया थिक॥ आक ज्या ८४ रू ९ स्वथानवल्या थिक। आक ज्या १ रू ८ नियपू
जायाना विया थिक॥ आक रू ३ शिवासिं विया थिक॥ आक रू ३ कु २ पिथपूजायाना हागिन विया थिक॥ ॥आक ज्या १२०४ रू
३ हाम्ह थिक॥ ॥आक ज्या २० वंशिधव लिना विया थिक॥ ॥आक ज्या ३ लंदवनि थिक॥ ॥आक ज्या ११ रू ४ कु १ मचाव थिक॥ ॥
आक ज्या ८० हाकुक पिकाया थिक॥ ॥आक ज्या २० स्वार्थ्यनवल्याना विया थिक॥ ॥आक ज्या १० दूवालयनिस थिक॥ ष्की ३८० दूवा
ल थिक॥ ॥आक ज्या ६ रू ० कु २ कालकयाना थिक॥ ष्की २१० कालेक थिक॥ ॥आक ज्या ३ रू २ कु १ माहान थिक॥ ष्की १२९ माहानाथि
क॥ आक ज्या १ रू ८ कु १ नाना लियाना विया थिक॥ ष्की ०३ नाना लि थिक॥ ॥आक ज्या १ रू १ कु १ का० गुस्वाल थिक॥ विया॥ ष्की ४३ थिक
॥ ॥आक ज्या २ रू ३ कु १ वाथलकाया विया थिक॥ ॥आक रू ९ झ्यालयाना विया थिक॥ ष्की ३७ झ्याल थिक॥ ॥आक ज्या ४ रू

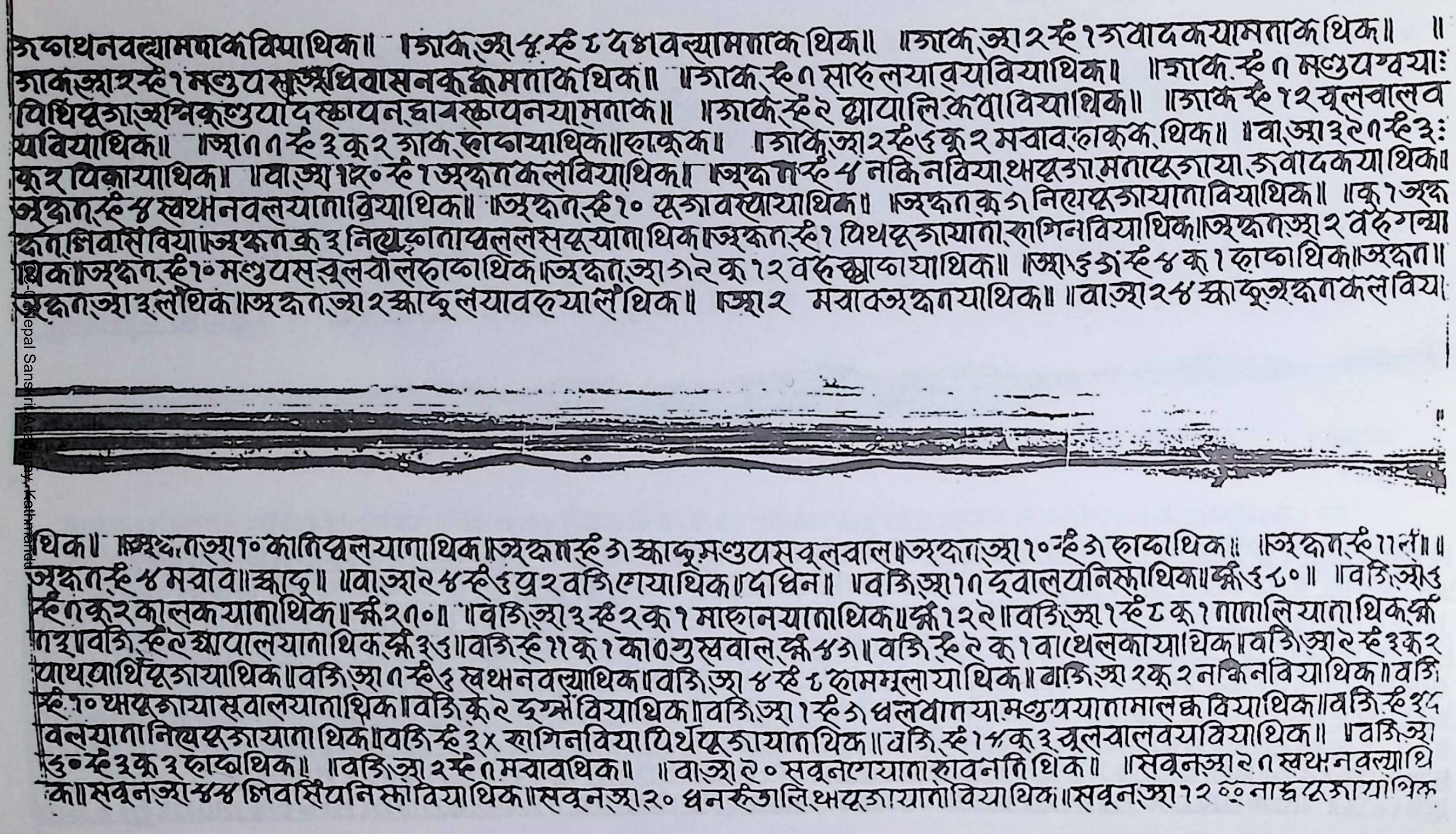

१३२ ख

ऊपाथनवल्यामताकवियाथिक॥ ॥जाक ज्या ५ रू ८ दक्षवल्यामताकथिक॥ ॥जाक ज्या २ रू १ ऊवादकयामताकथिक॥ ॥
जाकज्या २ रू १ मणुपसाक्षधिवासनकक्कमताकथिक॥ ॥जाक रू १ सारुलयावयवियाथिक॥ ॥जाक रू १ मणुपञ्चयाः
पिथिपूजाज्ञग्निकुणुयादस्थापनद्यावस्थापनयामताक॥ ॥जाक रू २ द्यापालि कवावियाथिक॥ ॥जाक रू १२ चूलवालव
याबियाथिक॥ ॥ज्या ११ रू ३ कू २ जाक हापायाथिक॥हाकूक॥ ॥जाक ज्या २ रू ६ कू २ मचावहाकक थिक॥ ॥वा ज्या ३२१ रू ३ः
कू २ पिकायाथिक॥ ॥वा ज्या १२० रू १ अष्कतकलवियाथिक॥ ॥अष्कत रू ४ नकिनविया थापूजा मतापूजाया ऊवादकयाथिक॥
अष्कत रू ४ स्वथनवलयाता व्रियाथिक॥ ॥अष्कत रू १० पूजावस्थायाथिक॥ ॥अष्कत कू ७ नित्यपूजायातावियाथिक॥ ॥कू १ अष्क
त लिवासि विया॥अष्कत कू ३ नित्यहातापलल सपूयाता थिक॥अष्कत रू १ पिथपूजायाता हागिनवियाथिक॥अष्कत ज्या २ वदेगल्या
थिक॥अष्कत रू १० मणुपसचूलवालहापाथिक॥अष्कत ज्या ७२ कू १२ वदेस्थापायाथिक॥ ॥ज्या ६७ं रू ४ कू १ हापाथिक॥अष्कत॥
अष्कत ज्या ३ लथिक॥अष्कत ज्या २ स्नादूलयावदयाल थिक॥ ॥ज्या २ मचावअष्कतयाथिक॥ ॥वा ज्या २४ स्नादूअष्कतकलविया

थिक॥ ॥अष्कत ज्या १० कातिपलयाताथिक॥अष्कत रू ७ स्नादूमणुपसचूलवाल॥अष्कत ज्या १० रू ७ हापाथिक॥ ॥अष्कत रू ११ लं॥ ॥
अष्कत रू ४ मचाव॥स्नादू॥ ॥वा ज्या २४ रू ६ प्र २ वजिगयाथिक॥दाधिन॥ ॥वजि ज्या ११ द्वालयनिस्नाथिक॥ स्नं ६८०॥ ॥वजि ज्या ६
रू १ कू २ कालकयाताथिक॥स्नं २१०॥ ॥वजि ज्या ३ रू २ कू १ मारुानयाताथिक॥स्नं १२९॥वजि ज्या १ रू ८ कू १ तातालियाताथिक स्नं
१३॥वजि रू ९ द्यापालयाताथिक स्नं ३६॥वजि रू ११ कू १ का०युस्वबाल स्नं ५७॥ वजि रू २ कू १ वाथेलकायाथिक॥वजि ज्या २ रू ३ कू २
पाथपार्थिपूजायाथिक॥वजि ज्या १ रू ६ स्वथनवल्याथिक॥वजि ज्या ४ रू ८ हामम्लायाथिक॥वजि ज्या २ कू २ नकिनवियाथिक॥वजि
रू १० थापूजायाचूवालयाताथिक॥वजि कू २ दुग्नवियाथिक॥वजि ज्या १ रू ७ घलवातयामणुपयाता मालक वियाथिक॥वजि रू ३६
वलयाता नित्यपूजायाताथिक॥वजि रू ३x हागिनविया पिर्थपूजायाताथिक॥वजि रू १५ कू ३ चूलवालवयावियाथिक॥ ॥वजि ज्या
६० रू ३ कू ३ हापाथिक॥ ॥वजि ज्या २ रू १ मचावथिक॥ ॥वा ज्या २० सवूनगयाता हावनति थिक॥ ॥सवून ज्या २१ स्वथनवल्याथि
क॥सवून ज्या ५५ शिवसिंयनिस्नावियाथिक॥सवून ज्या २० धनरू जालि थापूजायाताबियाथिक॥सवून ज्या १२ ०० नाद्वपूजायाथिक

१४क

५४ ख

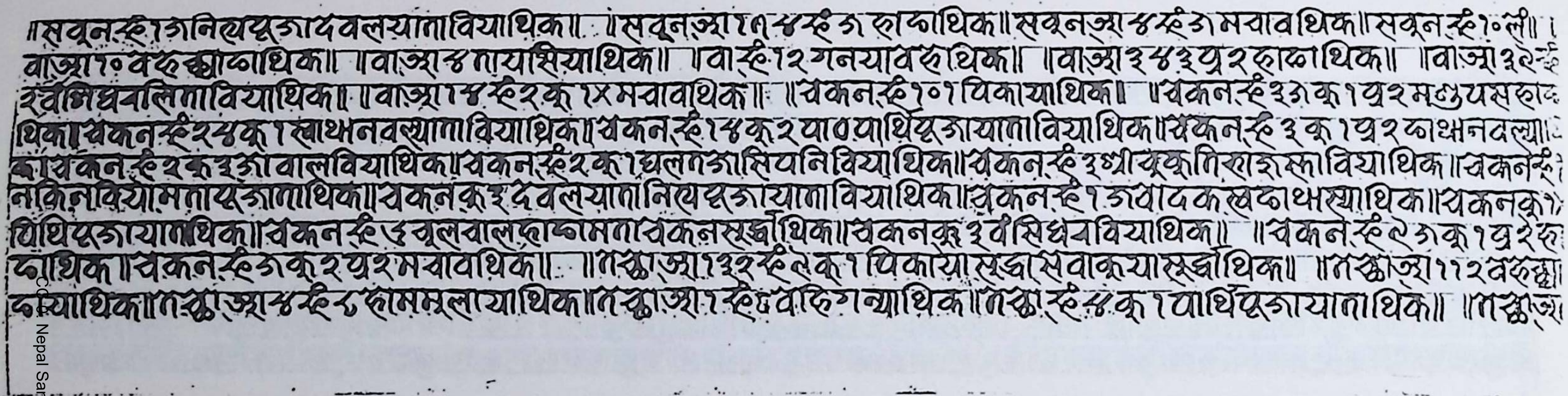

॥सवूनस्हे ३ गनियपूजादवलयाताविया थिक॥ ॥सवूनज्ञा १८ ४ स्हे ३ हाव्हा थिक॥ सवूनज्ञा ४ स्हे ३ मचाव थिक॥ सवूनस्हे १० ली॥
वाज्ञा १० वरु ब्वा थिक॥ ॥वाज्ञा ४ तायासिया थिक॥ ॥वास्हे १२ गनयाव रु थिक॥ ॥वाज्ञा ३ ४ ३ प्र २ हाव्हा थिक॥ ॥वाज्ञा ३ ९ स्हे
२ वंसिधवलिताविया थिक॥ ॥वाज्ञा ४ स्हे २ कू १४ मचाव थिक॥ ॥चकनस्हे १०१ पिकाया थिक॥ ॥चकनस्हे ३३ कू १ प्र २ मछुयसहा
थिक॥ चकनस्हे २४ कू १ साथनवस्याताविया थिक॥ चकनस्हे १४ कू २ पाव पार्थिपूजायाताविया थिक॥ चकनस्हे ३ कू १ प्र २ हाक्षनदल्या॥
॥चकनस्हे २ कू ३ जा बालविया थिक॥ चकनस्हे २ कू १ घलजासिपनिविया थिक॥ चकनस्हे ३ थ्वा चूकुतिराहस्हाविया थिक॥ चकनस्हे
नाकिनाविया मतायपूजाता थिक॥ चकनकू ३ दवलयाता नियपूजायाताविया थिक॥ चकनस्हे १ जवादकखव्हा थस्या थिक॥ चकनकू १
पिथिपूजायाता थिक॥ चकनस्हे ६ चूलवालहाव्हा मता॥ चकनसूर्ज्ञा थिक॥ चकनकू ३ वंसिधवविया थिक॥ ॥चकनस्हे ९ ३ कू १ प्र २ हा
व्हा थिक॥ चकनस्हे ३ कू २ प्र २ मचाव थिक॥ ॥तस्काज्ञा १३ २ स्हे ९ कू १ पिकाया सूर्ज्ञासिवाकूया सूर्ज्ञा थिक॥ ॥तस्काज्ञा ११ २ वरु ब्वा
व्हाया थिक॥ तस्काज्ञा ४ स्हे ८ हामम्लाया थिक॥ तस्काज्ञा १ स्हे ६ वाहिगन्या थिक॥ तस्का स्हे ४ कू १ पार्थिपूजायाता थिक॥ ॥तस्काज्ञा

५५ क

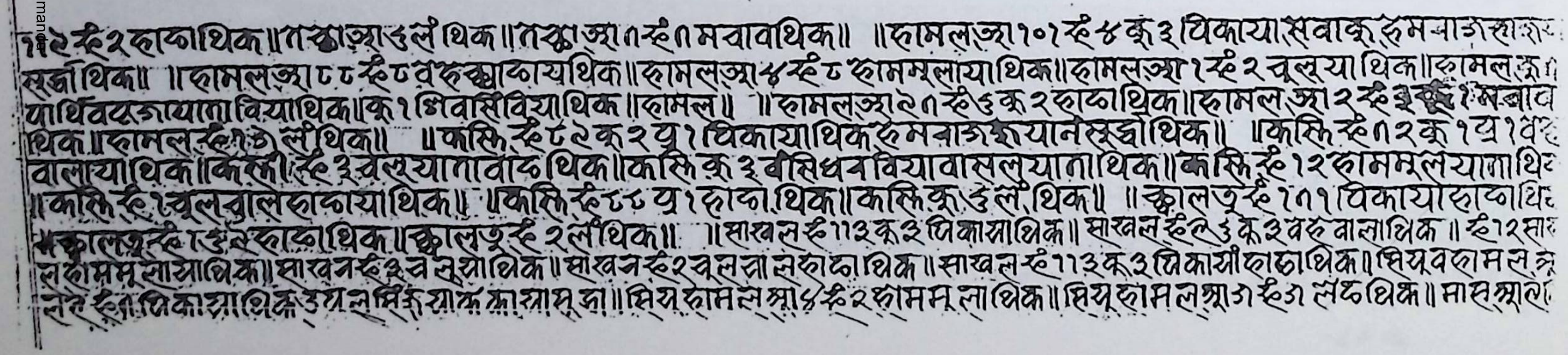

१ २ स्हे २ हाव्हा थिक॥ तस्काज्ञा ६ ल थिक॥ तस्काज्ञा १ स्हे १ मचाव थिक॥ ॥हामलज्ञा १०१ स्हे ४ कू ३ पिकाया सवाकू हमनाजहाज
सूर्ज्ञा थिक॥ ॥हामलज्ञा ८ ८ स्हे ८ वरु ब्वाव्हाय थिक॥ हामलज्ञा ४ स्हे ८ हामम्लाया थिक॥ हामलज्ञा १ स्हे २ चूलया थिक॥ हामलकू १
पार्थिवपूजायाता विया थिक॥ कू १ शिवासिविया थिक॥ हामल॥ ॥हामलज्ञा ९ १ स्हे ६ कू २ हाव्हा थिक॥ हामलज्ञा २ स्हे ३ कू १ मचाव
थिक॥ हामलस्हे १३ ल थिक॥ ॥कास्हि स्हे ८ ९ कू २ प्र १ पिकाया थिक हमनाजहायाने सूर्ज्ञा थिक॥ ॥कास्हि स्हे १ २ कू १ प्र १ वं
वालाया थिक॥ कास्हि स्हे ३ चलयाताबाव्ह थिक॥ कास्हि कू ३ वंसिधवविया वासलुयाता थिक॥ कास्हि स्हे १२ हामम्लयाता थिक
॥कास्हि स्हे १ चूलवालहाव्हाया थिक॥ ॥कास्हि स्हे ८ ८ प्र १ हाव्हा थिक॥ कास्हि कू ६ ल थिक॥ ॥क्वालतु स्हे १ ९ १ पिकाया हाव्हा थिक
॥क्वालतु स्हे १ ३ २ हाव्हा थिक॥ क्वालतु स्हे २ ल थिक॥ ॥साखल स्हे ११ ३ कू ३ पिकाया थिक॥ साखल स्हे ९ ६ कू ३ वरु वाला थिक॥ स्हे १२ सा
ल हामम्लाया थिक॥ साखन स्हे ३ च नुया थिक॥ साखन स्हे २ चलता सहाव्हा थिक॥ साखल स्हे ११ ३ कू ३ पिकायाहाव्हा थिक॥ सियूवहामसज्ञा
ले स्हे १ पिकाया थिक ३ ग लसिकूयाक जायापूजा॥ सियहामलज्ञा ४ स्हे २ हामम्लाथिक॥ सियूहामलज्ञा ३ स्हे ३ लव्ह थिक॥ मासज्ञा ले

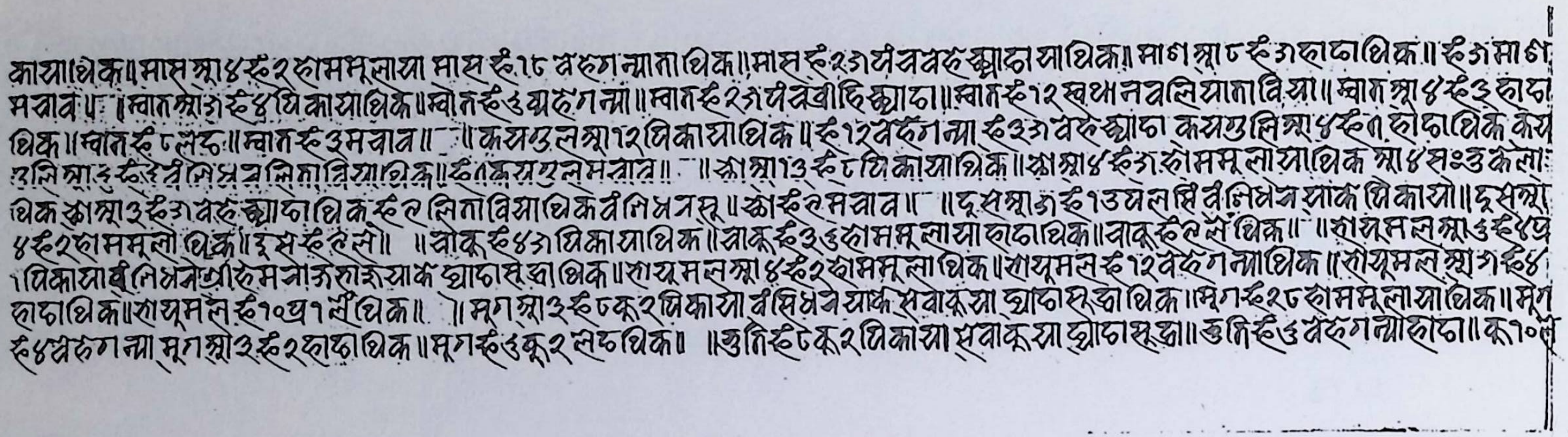

९५ ख

कायाथिक॥मासस्था४रो२हामम्मूलाया मास रो१८ वह्रगन्याताथिक॥मास रो२३ पंववह स्वाद्या याथिक॥ माणस्था८ रो३ हाद्याथिक॥ रो३ माण
मवाव॥ ॥म्वानस्था३ रो४ पिकायाथिक॥म्वान रो३ व्रह्रगन्या॥म्वान रो२३ पंववीदि स्वाद्या॥म्वान रो१२ स्वथानवलियातावि‌या॥ म्वानस्था४ रो३ हाद्या
थिक॥म्वान रो८ लह्र॥म्वान रो३ मवाव॥ ॥कयगुलस्था१२ पिकायाथिक॥ रो१२ वह्रगन्या रो२३ वह्र स्वाद्या कयगुलिस्था४ रो१ हाद्याथिक कय
गुलिस्था३ रो२ वंलिमवलितावियाथिक॥ रो१ कयगुल मवाव॥ ॥क्वास्था१३ रो८ पिकायाथिक॥क्वास्था४ रो३ हामम्मूलायाथिक स्था४ सं३ केला
थिक क्वास्था३ रो३ वह्र स्वाद्याथिक रो८ लितावियाथिक वंलिमनस्वू॥ क्वा रो८ मवाव॥ ॥दूसस्था३ रो१३ पेलसिवंलिपेनयाक पिकायाे॥दूसस्था
४ रो२ हामम्मूलाथिक॥दूस रो८ से॥ ॥वाकू रो४३ पिकायाथिक॥वाकू रो३३ हामम्मूलाया हाद्याथिक॥वाकू रो८ सं थिक॥ ॥हायूमलस्था३ रो४प्र
१ पिकायावंलिमनेत्राह्रमनाेऊहाह्रयाक स्वाद्यासद्वाथिक॥हायमलस्था४ रो२ हामम्मूलाथिक॥हायूमल रो१२ वेह्रगन्याथिक॥हायूमलस्था१ रो४
हाद्याथिक॥हायूमल रो१०प्र१ सं थिक॥ ॥मूगस्था३ रो८कू२ पिकाया वंसिधनेयाक सवाकूया स्वाद्यासद्वाथिक॥मूग रो२८ हामम्मूलायाथिक॥मूग
रो४ वह्रगन्या मूगस्था३ रो२ हाद्याथिक॥मूग रो३कू२ लह्रथिक॥ ॥तुनि रो८कू२ पिकाया सवाकूया स्वाद्यासद्वा॥तुनि रो३ वह्रगन्या हाद्या॥कू१०सं

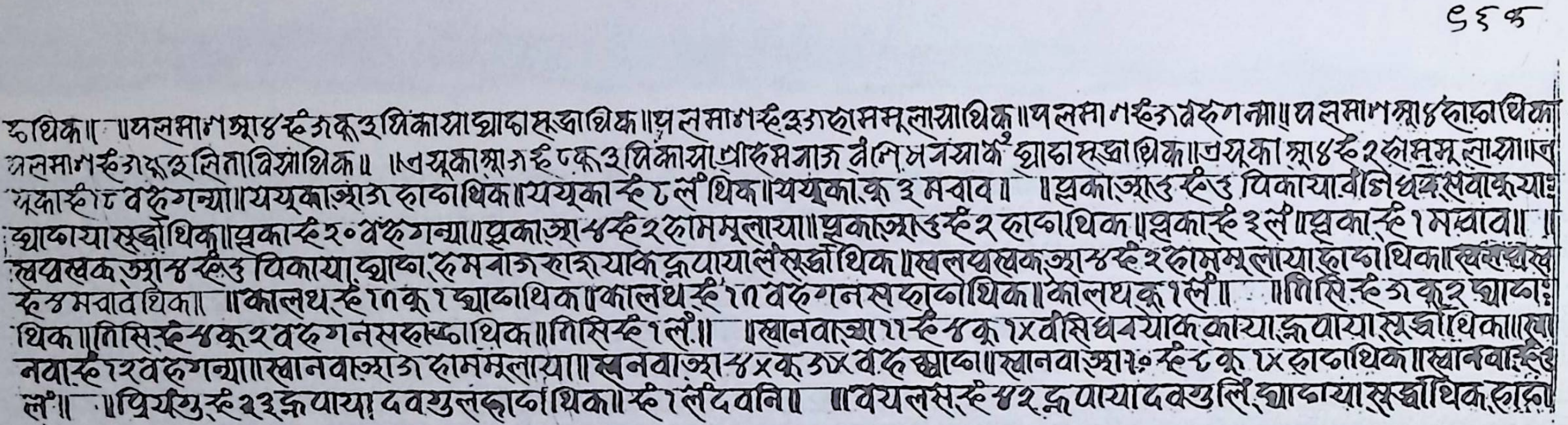

९६ क

रोथिक॥ ॥पलमानस्था४ रो३कू३ पिकाया स्वाद्यासद्वाथिक॥पलमान रो३३ हामम्मूलायाथिक॥पलमान रो३ वह्रगन्या॥पलमानस्था४ हाद्याथिक
पलमान रो३कू३ लितावियाथिक॥ ॥तयूकास्था३ रो८कू३ पिकाया प्राह्रमनाऊ वंलिमनयाक स्वाद्यासद्वाथिक॥तयूकास्था४ रो२ हामम्मूलाया॥त
यूका रो१८ वह्रगन्या॥तयूकास्था३ हाद्याथिक॥तयूका रो८ सं थिक॥तयूका कू३ मवाव॥ ॥प्रकास्था३ रो३ पिकायावंसिधवसवाकूयाः
स्वाद्याया सद्वाथिक॥प्रका रो२० वह्रगन्या॥प्रकास्था४ रो२ हामम्मूलाया॥प्रकास्था३ रो२ हाद्याथिक॥प्रका रो३ सं॥प्रका रो१ मवाव॥ ॥
खयखकस्था४ रो३ पिकाया स्वाद्या ह्रमनाऊहाह्रयाक क्वपायालं सद्वाथिक॥खलयखकस्था४ रो२ हामम्मूलाया हाद्याथिक॥खलयख
रो४ मवावथिक॥ ॥कालथ रो१०कू१ स्वाद्याथिक॥कालथ रो१० वह्रगनसद्वाथिक॥कालथ कू१ सं॥ ॥तिसि रो३कू२ स्वाद्याः
थिक॥तिसि रो४कू२ वह्रगनसद्वाथिक॥तिसि रो१ सं॥ ॥स्वानवास्था११ रो४कू१x वंसिधवयाक कायाक्वपाया सद्वाथिक॥स्वा
नवा रो१२ वह्रगन्या॥स्वानवास्था३ हामम्मूलाया॥स्वानवास्था४x कू३x वह्र स्वाद्या॥स्वानवास्था१० रो८ कू१x हाद्याथिक॥स्वानवा रो३
सं॥ ॥प्रियगु रो२३ क्वपाया दवगुलहाद्याथिक॥ रो१ सं दवनि॥ ॥वयलस रो४२ क्वपायादवगुलि स्वाद्याया सद्वाथिक हाद्या

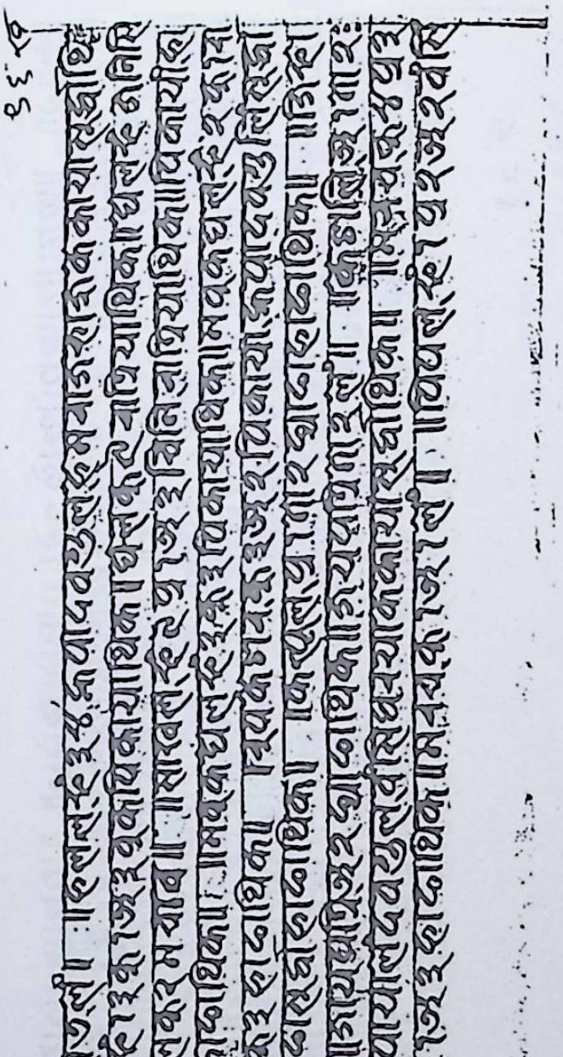

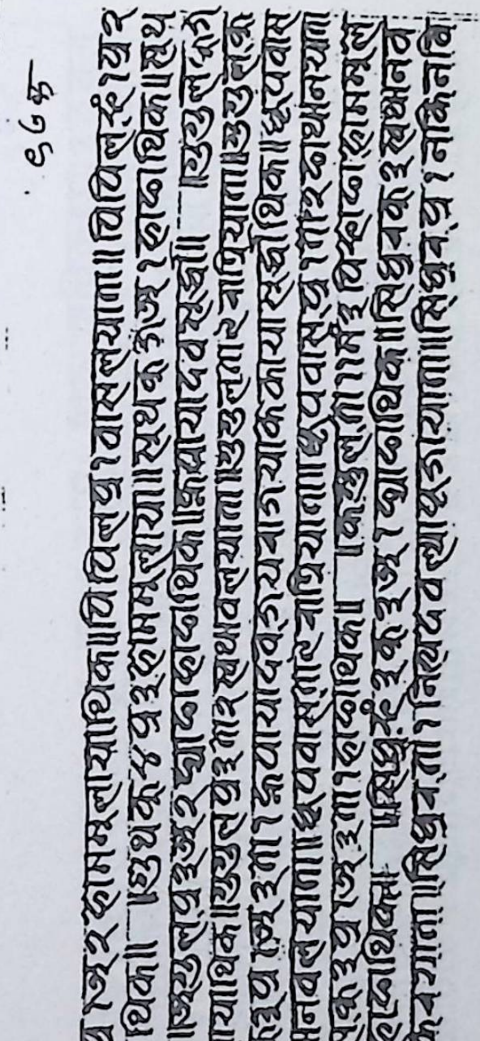

९७ ख

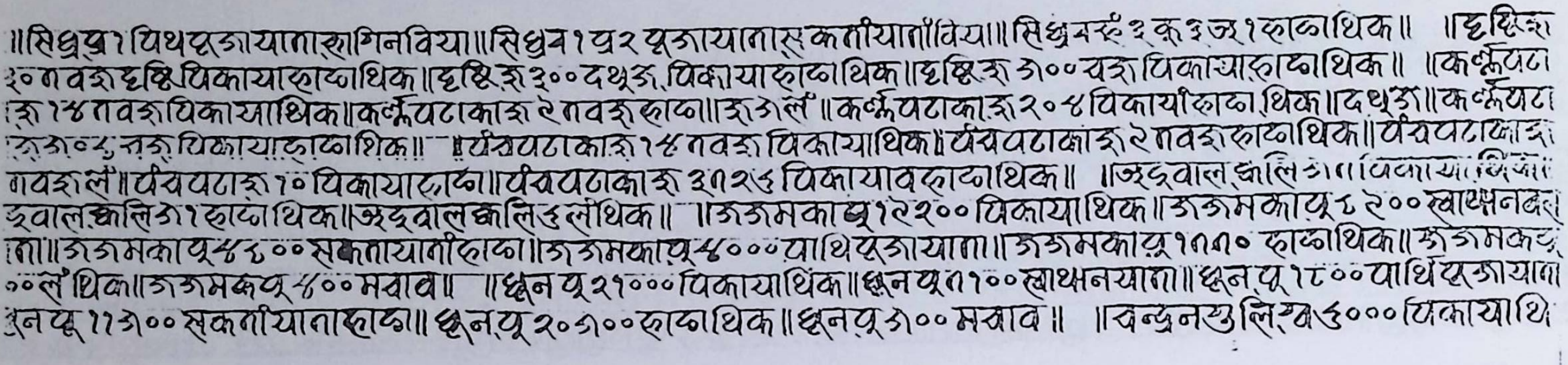

॥सिध्रुव्र १ यिथपूजायानाग्निविया॥सिध्रुव १ घ्र २ पूजायानास्‌कर्तायानांविया॥सिध्रुवस्तँ ३ कू ३ ज १ दाप्वा थिक॥ ॥छृष्ठिरु
२० ग वरु छृष्ठि पिकायादाप्वाथिक॥छृष्ठि रु ३०० दथुऊ पिकायादाप्वाथिक॥छृष्ठि रु ३०० यरु पिकाआदाप्वाथिक॥ ॥कर्ङ्कुपटा
रु १४ ग वरु पिकायाथिक॥कर्ङ्कुपटाकारु २ ग वरु दाप्वा॥रुऊलँ॥कर्ङ्कुपटाकारु २०४ पिकायांदाप्वा थिक॥दथुऊ॥कर्ङ्कुपटा
रुऊ०४, गरु पिकायादाप्वाथिक॥ ॥पँचपटाकारु १४ ग वरु पिकायाथिक॥पँचपटाकारु २ ग वरु दाप्वाथिक॥पँचपटाकारु
ग वरु लँ॥पँचपटारु १० पिकायादाप्वा॥पँचपटाकारु ३ग२६ पिकायावदाप्वाथिक॥ ॥जदुवाल ङ्कलि ३ ग [illegible] पिकाया [illegible]
दुवालङ्कलिऊ १ दाप्वा थिक॥जदुवालङ्कलि ६ लँथिक॥ ॥ऊऊमकापू १२०० पिकायाथिक॥ऊऊमकापू ८ २०० स्वाक्षनज
ना॥ऊऊमकापू ४८०० सकर्तायानांदाप्वा॥ऊऊमकापू ५००० पाथिपूजायाना॥ऊऊमकापू १ग्ग० दाप्वाथिक॥ऊऊमकपू
०० लँ पिक॥ऊऊमकपू ४०० मवाव॥ ॥ध्वनपू २१००० पिकायाथिक॥ध्वनपू ग१०० स्वाक्षनयाना॥ध्वनपू १८०० पाथिपूजायाना
नपू ११ऊ०० सकर्तायानादाप्वा॥ध्वनपू २०ऊ०० दाप्वाथिक॥ध्वनपू ऊ०० मवाव॥ ॥चन्द्रनस्तुलिस्व ६००० पिकायाथि

९८ क

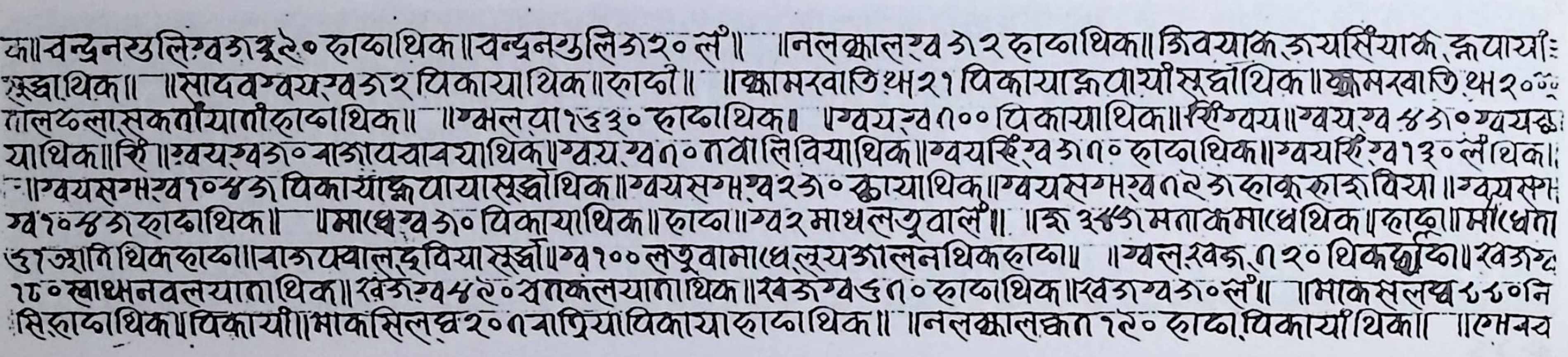

का॥चन्द्रनस्तुलिस्वऊ३२० दाप्वाथिक॥चन्द्रनस्तुलिऊ २० लँ॥ ॥नलक्वालस्व ऊ२ दाप्वाथिक॥जिवयाकऊयसिंयाक ङ्गपायाँ
सूङ्घाथिक॥ ॥सादवस्वयस्वऊ २ पिकायाथिक॥दाप्वा॥ ॥क्वामस्वातिथ २१ पिकायाङ्गपायाँसूङ्घाथिक॥क्वामस्वातिथ २०
गलफलासकर्तायानांदाप्वाथिक॥ ॥स्वलपा १६३० दाप्वाथिक॥ ॥स्वयस्व ग०० पिकायाथिक॥रिंस्वय॥स्वयस्व ४ऊ० स्वयस्व
याथिक॥रिं॥स्वयस्वऊ० वाजायचावयाथिक॥स्वयस्व ग० गवालिवियाथिक॥स्वयरिंस्व ऊग० दाप्वाथिक॥स्वयरिंस्व १३० लँथिक॥
॥स्वयसग्मस्व १०४ऊ पिकायाङ्गपायासूङ्घाथिक॥स्वयसग्मस्व २ऊ० क्वायाथिक॥स्वयसग्मस्व ग२ऊ दाकुकारुविया॥स्वयस्म
स्व १०४ऊ दाप्वाथिक॥ ॥माधेस्व ऊ० पिकायाथिक॥दाप्वा॥स्व २ माथलतुवालँ॥ ॥रु ३४ऊ मताकमाधेथिक॥दाप्वा॥माँधेग
ऊ ज्ञानि थिकदाप्वा॥वाजपयालदुविया सूङ्घा॥स्व १०० लतुवामाधेलयऊालनथिकदाप्वा॥ ॥स्वलस्वकु ग२० थिकङ्गप्वा॥स्वऊस्व
१८० स्वाक्षनवलयाना थिक॥स्वऊस्व ४२० वगकलयाना थिक॥स्वऊस्व ६ग० दाप्वाथिक॥स्वऊस्व ऊ० लँ॥ ॥माकसलस्व ८८०नि
सिदाप्वाथिक॥पिकायाँ॥माकसिलस्व २०ग वात्रिया पिकायादाप्वाथिक॥ ॥नलक्वालक्वा १२० दाप्वा पिकायाँथिक॥ ॥गोमय

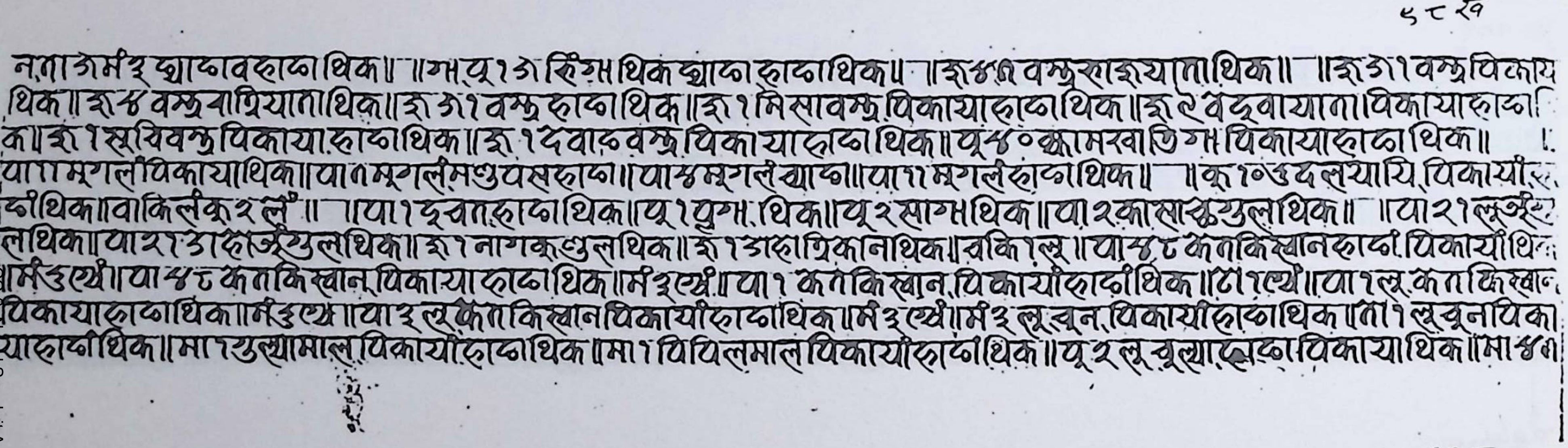

५८२७

न,ताजमं३ ख्वाप्वव हाप्व थिक॥ ॥म पू १ ७ हिंग्म थिक ख्वाप्व हाप्व थिक॥ ॥ऋ ४ ञ वस्त्र हाङ्र याता थिक॥ ॥ऋ ७ १ वस्त्र पिकाय
थिक॥ऋ ४ वस्त्र वाग्रियाता थिक॥ऋ ७ १ वस्त्र हाप्व थिक॥ऋ १ मिसा वस्त्र पिकाया हाप्व थिक॥ऋ २ वदूवा याता पिकाया हाप्व
क॥ऋ १ सुचिवस्त्र पिकाया हाप्व थिक॥ऋ १ दवाढ वस्त्र पिकाया हाप्व थिक॥पू ४० क्वामखाति गः पिकाया हाप्व थिक॥ ।
या ११ मूगलं पिकाया थिक॥या १ मूगलं मगुपस हाप्व॥या ४ मूगलं ख्वाप्व॥या ११ मगलं हाप्व थिक॥ ॥कु १० उद लयाचि पिकायां
थिक॥वाकिलंकु २ लं॥ ॥या १ द्ववा हाप्व थिक॥पू १ पुग्म थिक॥पू २ साग्म थिक॥या २ कासास्कु ग्युल थिक॥ ॥या २१ लूर्ह
ल थिक॥या २१ ७ अहाजं ग्युल थिक॥ऋ १ नागकु गुल थिक॥ऋ १ ७ अहा त्रिकाना थिक॥वकि १ लू॥या ४८ कनकिखान हाप्व पिकायां थि
॥मं ३ थ्यें॥या ४८ कनकिखान पिकाया हाप्व थिक॥मं ३ थ्यें॥या १ कनकिखान पिकायां हाप्वं थिक॥ट १ थ्यें॥या १ लू कनकिखान
पिकाया हाप्व थिक॥मं ३ थ्ये॥या ३ लू कनकिखान पिकायां हाप्व थिक॥मं ३ थ्यें॥मं ३ लू खुन पिकायां हाप्व थिक॥ता १ लू खुना पिका
या हाप्व थिक॥मा १ गुल्यामाल पिकायां हाप्व थिक॥मा १ पिपिलमाल पिकायां हाप्व थिक॥पू २ लू खुल्या [illegible] पिकाया थिक॥मा ४॥

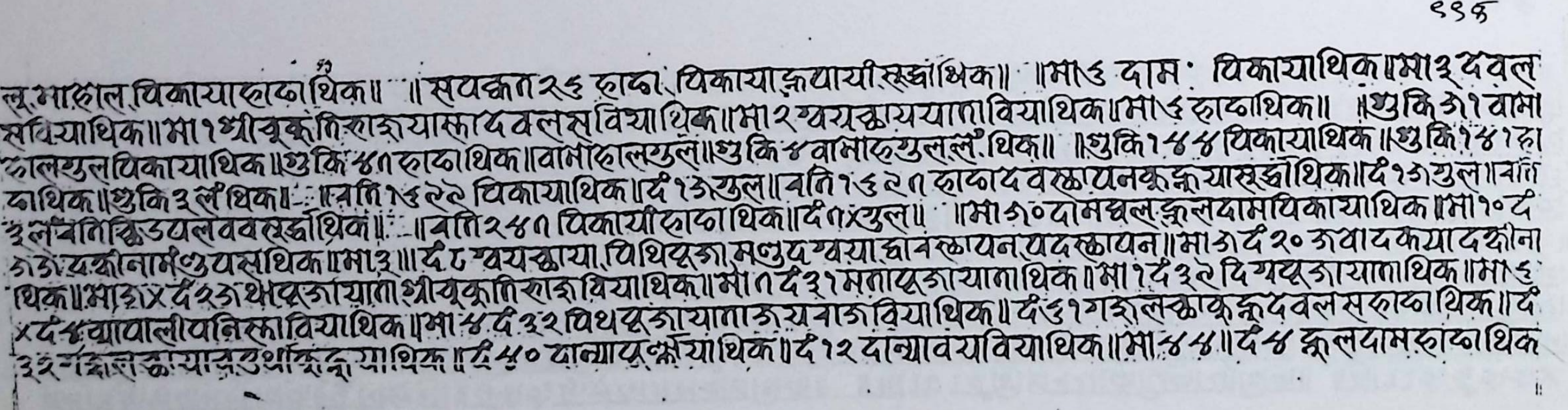

९९६

लू माहाल पिकाया हाप्व थिक॥ ॥सयक्वा २६ हाप्व पिकाया ज्ञयायी स्वर्ग थिक॥ ॥मा ६ दाम पिकाया थिक॥मा ३ दवल
सविया थिक॥मा १ श्रीवृकुति राज्ञ यास्त्रा दवलस विया थिक॥मा २ ग्वय स्वायायाता विया थिक॥मा ६ हाप्व थिक॥ ॥गुकि ७ १ वामा
लग्युल पिकाया थिक॥गुकि ४ ञ हाप्व थिक॥वामाहालग्युल॥गुकि ४ वामाहग्युल लं थिक॥ ॥गुकि १४४ पिकाया थिक॥गुकि १४ १ हा
थिक॥गुकि ३ लं थिक॥ ॥वति १६ ९ ९ पिकाया थिक॥द १ ७ ग्युल॥वति १६ ९ ञ हाप्वा दवस्वायनकु ज्ञ यास्वर्ग थिक॥द १ ७ ग्युल॥वति
३ लं वति क्विडयल ववस्वर्ग थिक॥ ॥वति २४ ञ पिकायां हाप्व थिक॥द ञ x ग्युल॥ ॥मा ७० दाम घल ज्ञ लदाम पिकाया थिक॥मा १० द
७७ दक्षीना मंगुपस थिक॥मा ३॥ ॥द ८ ग्वयस्वाया पिथिपूजा मगुद ग्वया ध्यानस्वायन यदस्वायन॥मा ७ द २० ७ वाद कया दक्षीना
थिक॥मा ३ x द २७ थेपूजा याता श्रीवृकुति राज्ञ विया थिक॥मा ञ द ३१ मतापूजा याता थिक॥मा १ द ३९ दिग्यपूजा याता थिक॥मा ६
x द ४ चावाली पनिस्त्रा विया थिक॥मा ४ द ३२ पिथपूजा याता ७ यवाज विया थिक॥ द ६ १ गड्लस्वाकु ज्ञ दवलस हाप्व थिक॥द
३२ [illegible] स्वायाज्ञ ग्वर्थ [illegible] याथिक॥द ५० वान्याय [illegible] या थिक॥द १२ दान्याव यविया थिक॥मा ४४॥द ४ ज्ञ लदाम हाप्व थिक

८८ख

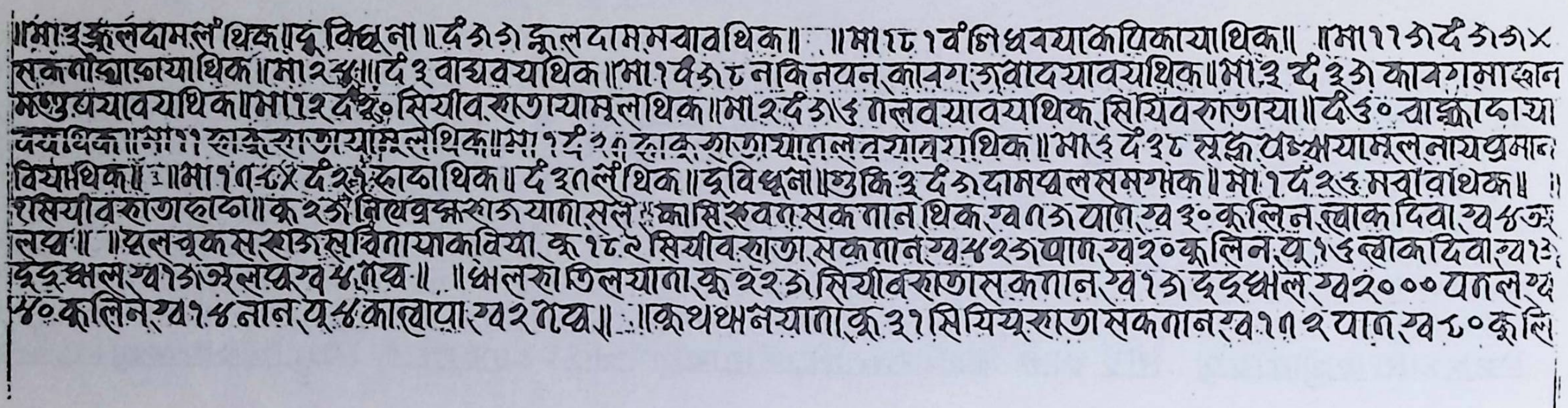

॥मा ३ ञ्जलदामलं थिक॥ दू क्रिघ्वना॥ दं ७ ७ कूलदाम मवाव थिक॥ ॥मा १८ १ वं ति धवयाकपिकाया थिक॥ ॥मा ११ ७ दं ७ ७ ×
सकनोस्वाळाया थिक॥ मा २ ४॥ दं ३ वाध्वव यथिक॥ मा १ दं ७ ८ नकि नयन कावग ७ वादया वयथिक॥ मा ३ दं ३ ७ कावगमा स्त्रान
मञ्जु वयावयथिक॥ मा १२ दं २० सियीवरुता यामूलथिक॥ मा २ दं ७ ६ गलवयावयथिक सियिवरुताया॥ दं ६० वाङ्क्राढाया
वयथिक॥ मा ११ स्वाञ्जरुतायाम्लथिक॥ मा १ दं २९ स्वाकूरुताया गल वयावयथिक॥ मा ६ दं ३८ सुङ्क्र पञ्चायामलनायप्रमान
वियथिक॥ ॥मा १९ ८ × दं २१ स्वाढ थिक॥ दं ३९ लं थिक॥ दू विध्वना॥ गुकि ३ दं ७ दामपलसमग्रक॥ मा १ दं २६ मवावाथिक॥ ॥
२ सियीवरुताहप्ढ॥ कू २ ७ लियेव्रञ्जरुजयाना सले॥ कासिरुवनसकगान थिक क्व ९ ७ यान क्व ३० कूलिन ल्वाक दिवा क्व ४ ञ्ज
लघ॥ ॥घलचूकसरुजलविनायाकविया कू १८ २ सियीवरुता सकगान क्व ४ २ ७ यान क्व २० कूलिन पू १ ६ ल्वाकदिवा क्व १ ३
दूदूखल क्व १ ७ ञ्जलपक्व ४ गघ॥ ॥खलरुतिलयाना कू २ २ ७ सियीवरुतासकगान क्व १ ७ दूदूखाल क्व २००० यनल क्व
४० कूलिन क्व १४ नान पू ४ कालापा क्व २ गघ॥ ॥कूथखनयाना कू ३१ सियियूरुता सकगान क्व १ ९ २ यान क्व ८० कूलि

१००क

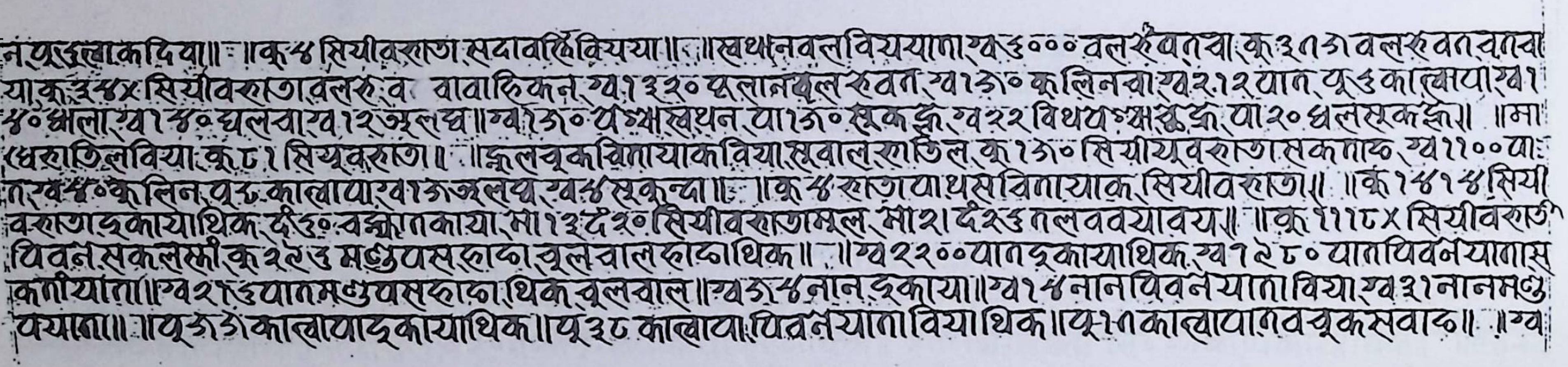

न पू ६ ल्वाकदिवा॥ ॥कू ४ सियीवरुता सदावर्हि क्रियया॥ ॥खथनवलवियया ना क्व ६००० वलरुवनवा कू ३ ९ ७ वलरुवनवनवा
या कू ३ ४ × सियीवरुतावलरु व वावाकिकन क्व १ ३ २० पलानवूलरुवन क्व १ ७० कूलिनवा क्व २ १२ यान पू ६ कालापा क्व १
४० खला क्व १ ४० घलवा क्व १२ ञ्जलघ॥ क्व १ ७० पञ्चास्वथन या १ ७० सूकङ्क्र क्व २२ विथयञ्चास्कङ्क्र या २० धलसूकङ्क्र॥ ॥मा
धरुतिलविया कू ८१ सियूवरुता॥ ॥ञ्जलचूकविनायाकविया सुवालरुतिल कू १ ७० सियीयूवरुता सकगाढ क्व ११०० या
न क्व ४० कूलिन पू ८ कालापा क्व १ ७ ञ्जलघ क्व ४ सुकन्दा॥ ॥कू ४ रुताया थस विनायाक सियीवरुता॥ ॥कू १४ १४ सियी
वरुताहकायाथिक दं ६० वङ्क्रानकाया मा १३ दं २० सियीवरुतामूल मा २ दं २६ गलववयावय॥ ॥कू ११ ८ × सियीवरुता
पिवन सकलक्षी कू २९ ६ मञ्जुपसरुढा वूलवाल रुढ थिक॥ ॥क्व २२०० यान हकाया थिक क्व १ २ ८० यानपिवनयानास
कगीयाना॥ क्व २ १ ६ यानमञ्जुपसरुढा थिक वूलवाल॥ क्व ७ ४ नान हकाया॥ क्व १४ नानपिवनयाना विया क्व ३१ नानमञ्जु
पयाना॥ ॥पू ७ ७ कालापाहकायाथिक॥ पू ३८ कालापा पिवनयाना विया थिक॥ पू १ ९ कालापा गवचूकसवाढ॥ ॥क्व

१०० ख

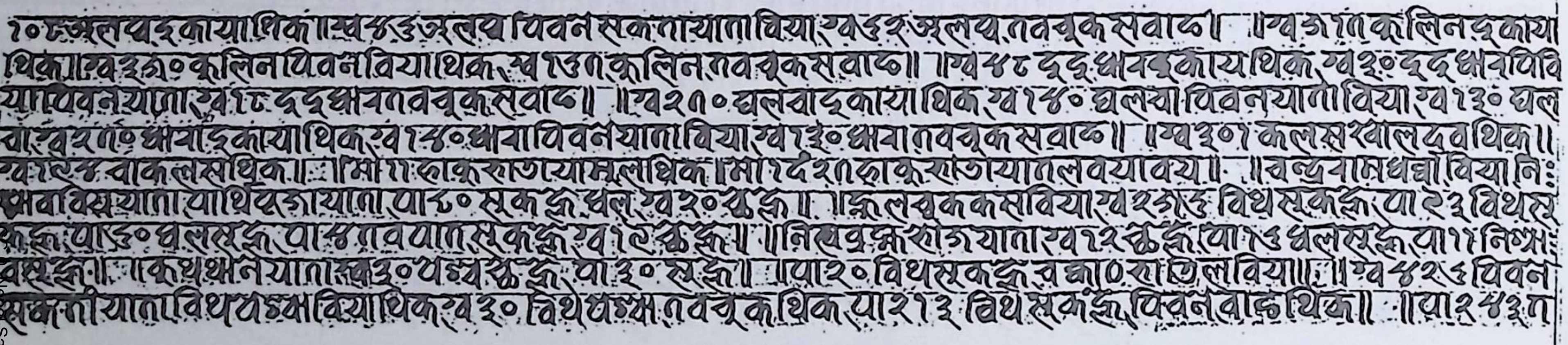

१०८ अलथद्काया थिका ॥ ख ४३ अलथ पिवन सकतायाता बिया, ख ८६२ अलथ तवबूक सवाद ॥ ॥ख ३ कुलिन द्काय
थिका ॥ ख २३० कुलिन पिवन बियाथिक, ख १३१ कुलिन तवबूक सवाद ॥ ॥ख ४८ दुदु धावद्कायथिक, ख २० दुदु धावपिवि
यापिवनयाता, ख १८ दुदु धावतवबूक सवाद ॥ ॥ख २१० घलवाद्काया थिक, ख १४० घलवा पिवनयाता बिया, ख १३० घल
वा, ख २१० धावाद्काया थिक, ख १४० धावा पिवनयाता बिया, ख १३० धावा तवबूक सवाद ॥ ॥ख ३१ कलस खाल दव थिक ॥
ख १४ वा कलस थिक ॥ ॥मो ११ दाकुरा तयो मलथिक ॥ मो १६ दश दाकुरा तयाता लवयाव्य ॥ ॥चन्द्रबामधर्षा बिया निः
श्रवणियाता याथि पूजायाता, पा १८० सुकङ्क, घल, ख २० कङ्क ॥ ॥कुलबूक कसबिया ख २०६ विथ सकङ्क, पा २३ विथसु
कङ्क, पा १६० घलसङ्क, पा ४ तवपात सकङ्क ख १९ कङ्क ॥ ॥निसवङ्क राजयाता ख १२ कङ्क, पा १६ घलसङ्क, पा ११ निश्चः
वसङ्क ॥ ॥कथथनेयाता ख ३० पञ्च कङ्क, पा ३० सङ्क ॥ ॥पा २० विथ सकङ्क वङ्का ० तातिल बिया ॥ ॥ख ४२६ पिवन
सकतायाता विथपञ्च बिया थिक, ख ३० विथ पञ्च तवबूक थिक पा २१३ विथ सकङ्क, पिवन वाङ थिक ॥ ॥पा २४३ त

१०१ क

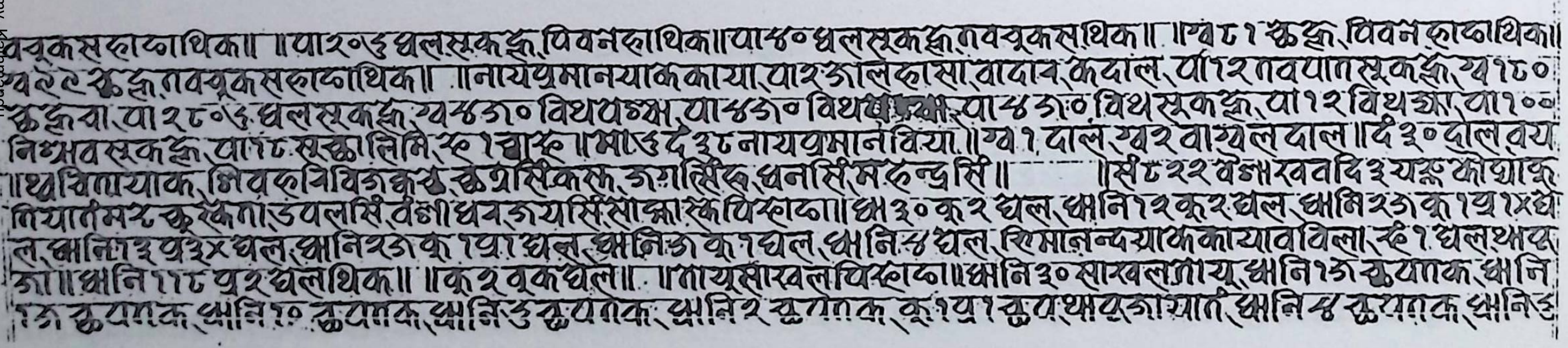

वबूक सदाथिक ॥ ॥पा २०६ घल सकङ्क, पिवन दाथिक ॥ पा ४० घल सकङ्क तवबूक सथिक ॥ ॥ख ८१ कङ्क, पिवन दाथिक ॥
ख ९९ कङ्क तवबूक सदाथिक ॥ ॥नायप्रमानयाक काया, पा २ जाल दासा, वादाव, कदाल, पा १२ तवपात सकङ्क, ख १८०
कङ्कवा, पा २८०६ घल सकङ्क, ख ४३० विथपञ्च, पा ४३० विथ[illegible], पा ४३० विथ सकङ्क, पा १२ विथ[illegible], पा १००
निश्चव सकङ्क, पा १८ सङ्का लिमि, २ १ चासु ॥ मो ६ दं ३८ नायप्रमान बिया ॥ ॥ख १ दाल, ख २ वाख्यल दाल ॥ दं ३० दोल वय
॥धुबिताया क, शिवकवि विजकृष्ण, कृष्णसिं, [illegible], जयसिंह, धनसिं, महेन्द्रसिं ॥ ॥सं ८२२ वैशाखवदि ३ यज्ञ कोयाकु
तियात मरु कुरुकंताड पलसिं, वंशीधर, जयसिं, साक्षा स्कपिस्माद ॥ धा ३० कु २ घल, धानि १२ कु २ घल, धानि २३ कु १ प्र १४ धे
ल, धानि ३ प्र ३४ घल, धानि २३ कु १ प्र १ घल, धानि ३ कु १ घल, धानि ४ घल, शिमानन्दयाक कायाव बिला, २ १ घल थाय
जा ॥ धानि ११८ प्र २ घलथिक ॥ ॥कु २ बूक घल ॥ ॥तायुसाखल पिस्माद ॥ धानि ३० साखल जायु, धानि १३ कु याक, धानि
१३ कुयाक, धानि १० कुयाक, धानि ६ कुयाक, धानि २ कुयाक, कु १ प्र १ कुथाय पूजायाता, धानि ४ कुयाक, धानि ६

१०१ ख

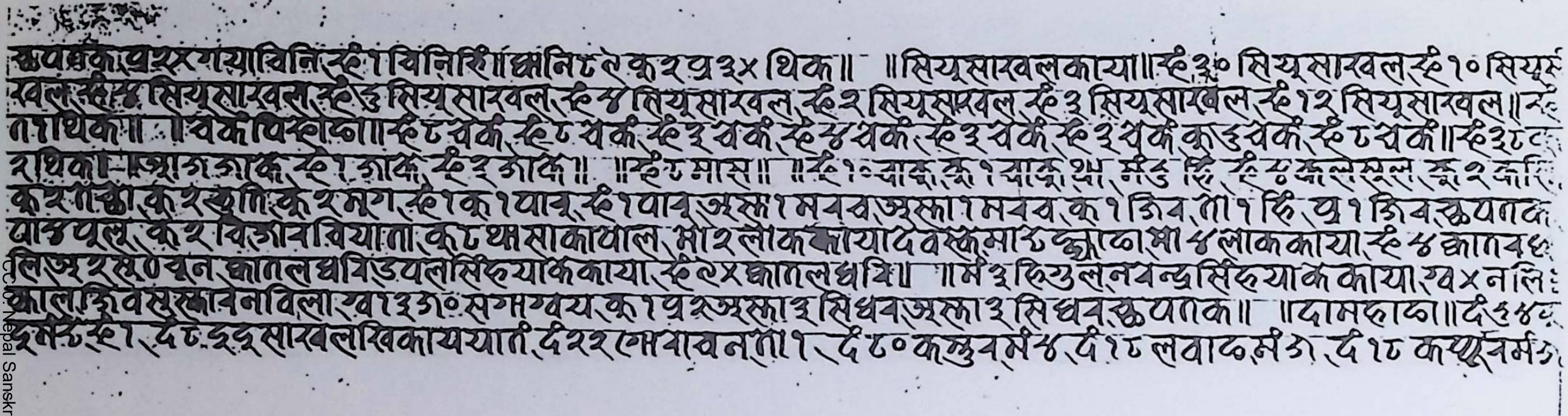

१०२ क

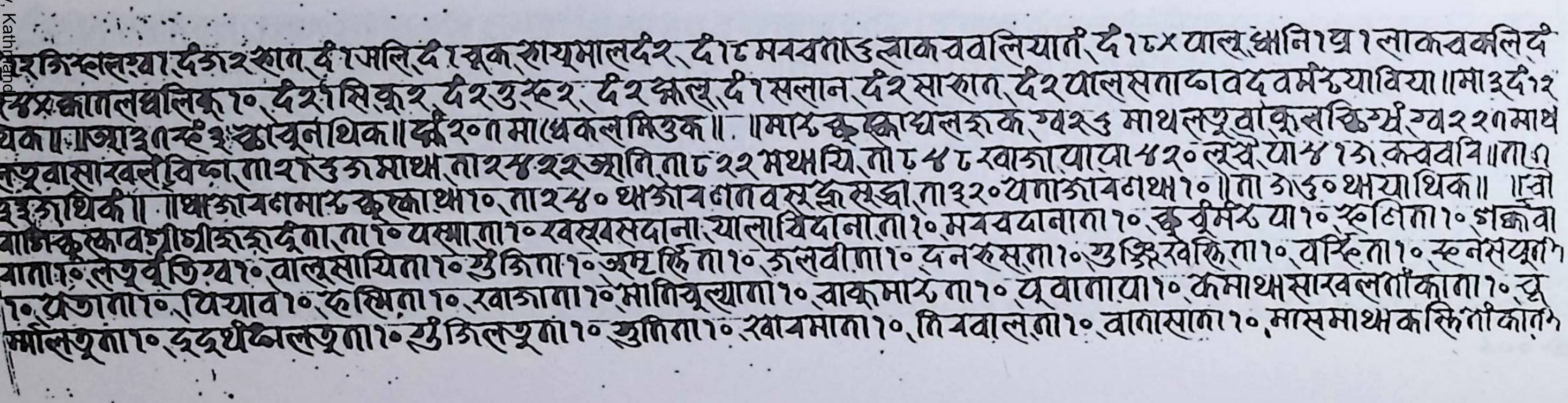

१०२ ख

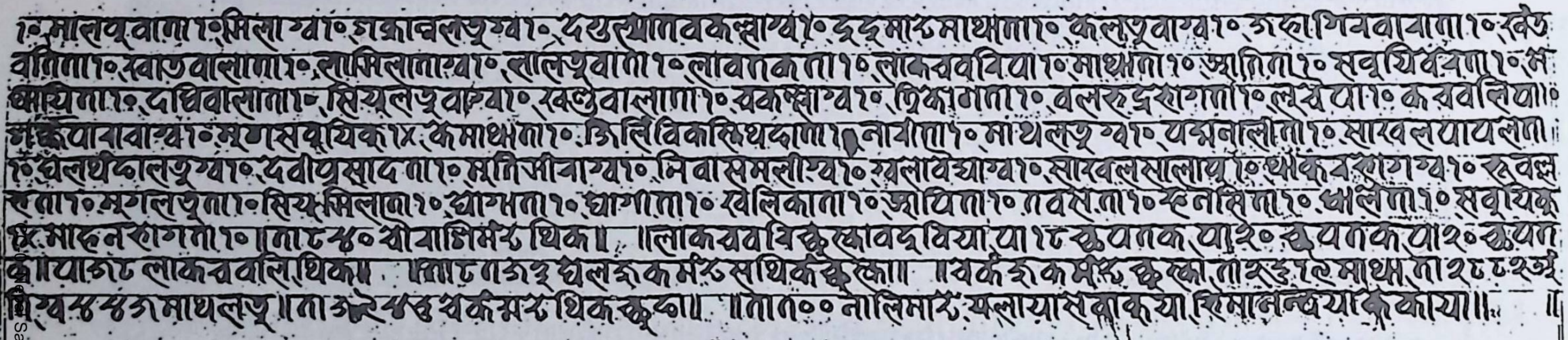

१०मालपुवाता१०सिलाग्वा१०गक्रापुलपुग्वा१०दयुत्यातवकल्प्याग्वा१०दुदुमार्ड माथ्यता१०कलपुवाग्वा१०गल्पगियवाबाता१०स्वैउ
वतिता१०स्वाउवालाता१०लासिलाताग्वा१०लालपुवाता१०लावताकता१०लाकववियाता१०माथ्यता१०ज्यातिता१०सवुयिवताता१०म
थायिता१०दघिवालाता१०सियलपुवाग्वा१०स्वजुवालाता१०ववकष्माग्वा१०त्रिकागता१०वलरुद्रराता१०लयेपा१०करवलिया१०
गक्वपावावाग्वा१०मगसवुयिक१४कमाथ्यता१०उलिविकासिथदाता१०नावाता१०माथलपु ग्वा१०यमनालीता१०सावलयायलता
१०घलथिदालपुग्वा१०दवीप्रसादता१०मतिसीवाग्वा१०सिवासमलीग्वा१०स्वलाविधाग्वा१०सावलसालायु१०थाकवरागग्वा१०रुवल्ल
रता१०मगलपुता१०सियसिलाता१०धाम्हता१०धागाता१०खेलिकाता१०ज्यायिता१०गवसता१०स्नेनसिता१०धालिता१०सवुयिक
१४माहनरागता१०॥ता८५० वीवाशिमर्ड थिक॥ ॥लाकववयिकुस्वावदुवियापा१८ कुपताक पा१२० रुयताक पा१२० कुपता
कपा२८ लाकववलि थिक॥ ॥ता८ता३८ घलहकमर्ड सथिकेकुरका॥ ॥वर्कहकमर्ड कुरका ता१२ माथ्य ता२८८२ज्ञ
ग्व४४३ माथलपु॥ता३२४४ वर्कमर्ड थिककुरका॥ ॥ता८०० नालिमार्ड यलायासवाकया सिमाजन्त्रयाकुकाया॥ ॥

१०२ क

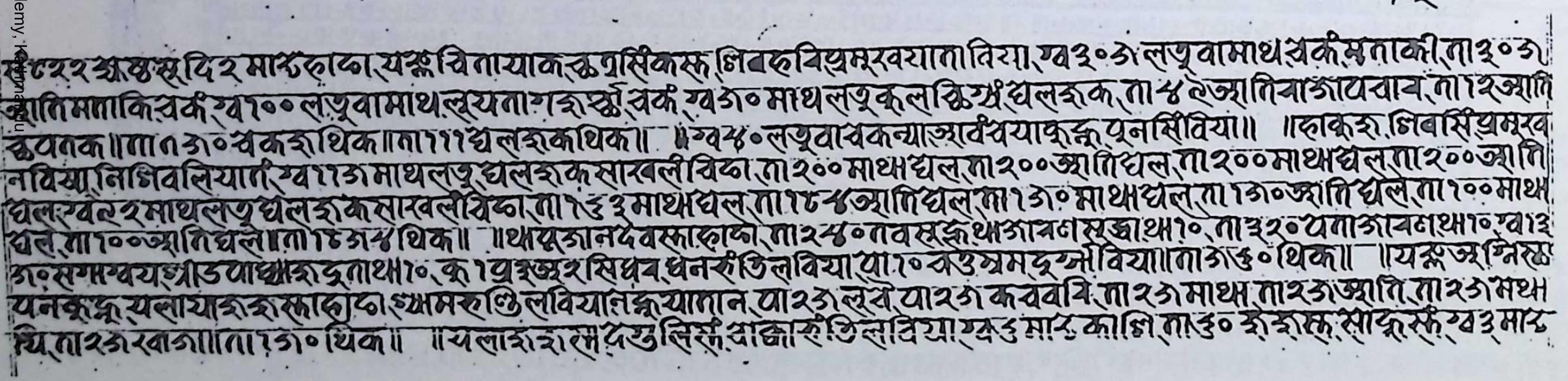

वं८२२ अ...सुदि२ मार्ड ह्वाप्वा यज्ञ चितायाक कुग्रसिंकस्फ लिबद्ध विप्रमूखवयाता तिया, ग्व३०३ लपुवामाथ ग्रर्क मताकी ता३०३
ज्याति मताकि ग्रर्क ग्व१०० लपुवामाथलयता गहस्कं ग्रर्क ग्व३० माथलपु कलस्थिग्रं घलहक ता४९ ज्यातिबाजायबाय ता१२ ज्याति
कुपतक॥ ता८३० ग्रकह थिक॥ ता११ घलहकथिक॥ ॥ग्व४० लपुवाग्रकन्याज्ञार्वययाकुरु पूनसिंविया॥ ॥हाकुह लिबासिंग्रमूख
नविया लिबिवलियात ग्व११३ माथलपु घलहक सावलीविधा ता२०० माथघल ता२०० ज्यातिघल ता२०० माथघल ता२०० ज्याति
घलग्वल२ माथलपु घलहक सावलीविधा ता१८३ माथघल ता१८४ ज्यातिघल ता१३० माथघल ता१३० ज्यातिघल ता१०० माथ
घल ता१०० ज्यातिघल ता१८३४ थिक॥ ॥थापूजानदेवस्फाह्वाप्वा ता२४० तावसुक्षुथाजावनसुज्ञाथा१० ता३२० यताजावनथा१० ग्वा३
३०सगमग्वयङ्गाडयाथ्याहदुताथा१० कु१ प्रङ्ग२ सिधव धनरंतिलविया पा१० वउग्रमदुग्जीविया॥ता३०७० थिक॥ ॥यज्ञ अग्निस्थ
यनकुङ्क यलायाहहस्फाह्वाप्वा ग्थमरुतिलवियातङ्कयाताल पा२३ लवं पा२३ कववयि ता२३ माथ ता२३ ज्याति ता२३ मथ
यि ता२३ खाजा॥ता१३० थिक॥ ॥यलाहहस्फ देउसिसं आज्ञाहतिलाविया ग्व३ मार्ड कालि ता३० हहस्फ साङ्गस्क ग्व३ मार्ड

१०३ ख

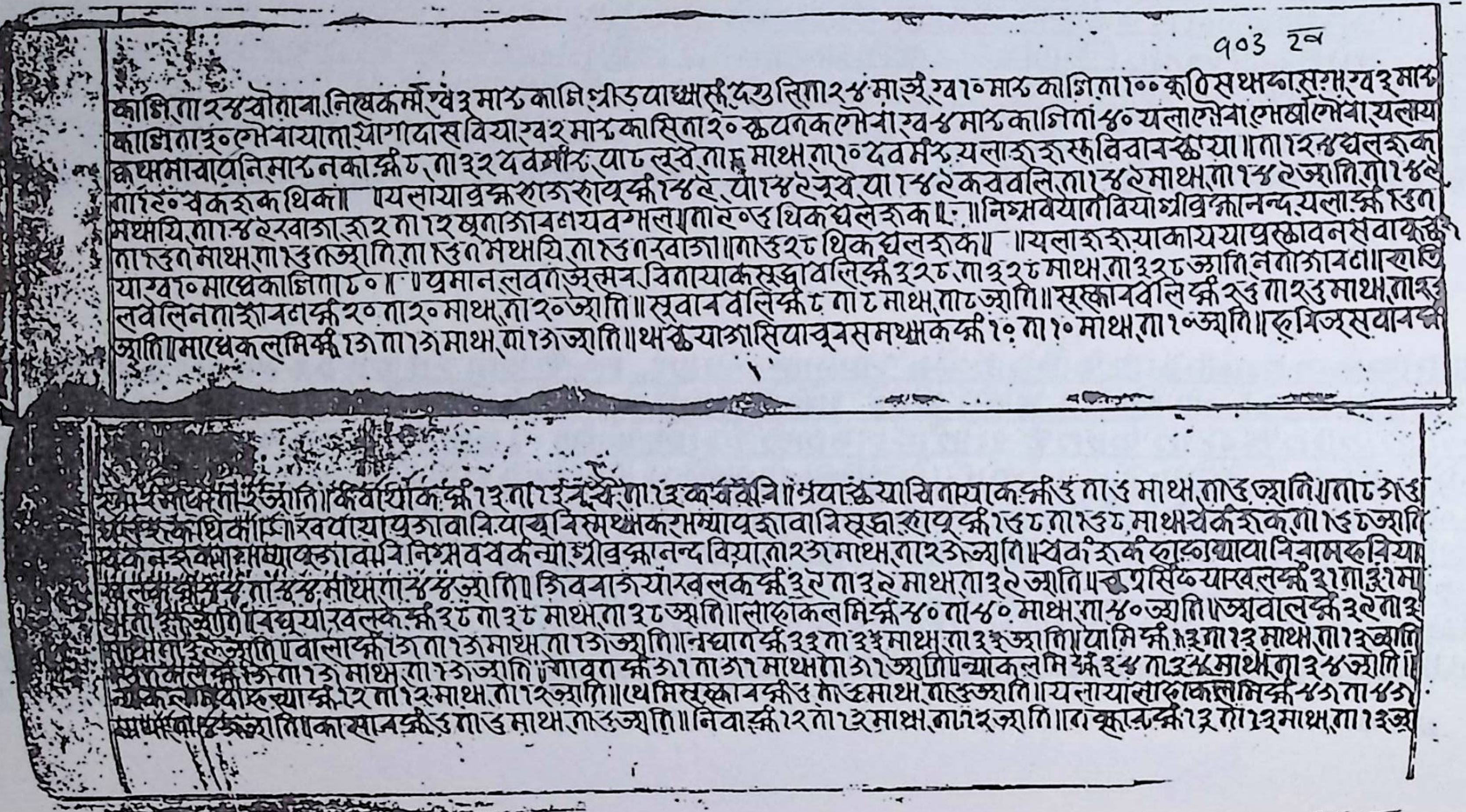

१०३ ख

काछि.ता२स्ववोतावा.निथ्येकर्म ख३ मारु कागि श्रीड्याध्यसूं.दऊ सिता२४ माऊं ख१० मारु कागि.ता१०० कृसिथ[illegible] ख३ मारु
कागिता३० गोवायाता आगादास वियाख२ मारु कासिता२० क्वयनक गोवा ख४ मारु कागिता५० यलागोवा [illegible] गोवा.यलाय
कृ घममाचाप निमारु नकाक्व८.ता३२ दवमारु.या८ लुवे.ता[illegible] माथ.ता१० दवमारु.यलाशशरु विवाक्वया॥ता१२ घलशक
ता२० थकशक थिका॥ ॥यसायाव्रह्मशाशयक्व१४९.यो१४९ चूवे.या१४९ कववलि.ता१४९ माथ.ता१४९ ज्वाति.ता१४९
मथयि.ता१४९ स्वाजा.ऊ२ता१२ थूताजावनयवगमल॥ता२०ऊ थिक घलेशक॥ ॥निम्नवयात वियाश्रीव्रह्मानन्द.यलाक्व२ऊ
ता२ऊ माथ.ता२ऊ ज्वाति.ता२ऊ मथयि.ता२ऊ स्वाजा॥ता३२८ थिक घलशक॥ ॥यलाशशयाकाययाप्रस्तावनसवाकृ
याख१० माधेकागिता८०॥ ॥प्रमानलवनज्ञेस्मन.विनायाकसूझावलिक्व३२८.ता३२८ माथ.ता३२८ ज्वाति नतोजावन॥[illegible]
लवेलिनताशावनक्व२०.ता२० माथ.ता२० ज्वाति॥ सूवावलिक्व८ ता८ माथ.ता८ ज्वाति॥ सूक्ष्मावलिक्व२ऊ ता२ऊ माथ.ता२ऊ
ज्वाति॥ माधेकलमिक्व१७ ता१७ माथ.ता१७ ज्वाति॥ थक्वयाजासियाचूवसमथकक्व१० ता१० माथ.ता१० ज्वाति॥ [illegible]सयावक

[illegible]ता२ ज्वाति॥ कवर्थिकक्व१३ ता१३ [illegible] ता१३ कर्ववलि॥ अथाछ्वयाविनायाकक्व६ ता६ माथ.ता६ ज्वाति॥ता८ ज६
[illegible] थिको॥ ॥खवयायापूजावावियाचूविसमथकरमथ्यापूजावाविसूझाशापूक्व१६८.ता१६८ माथ चकशक.ता१६८ ज्वाति
[illegible] मथ्यापूजावमवि निम्नवचकन्या श्रीव्रह्मानन्द वियाता२७ माथ.ता२७ ज्वाति॥ थवंशक [illegible] वियामसविया
[illegible] ता४४ माथ.ता४४ ज्वाति॥ जिववाजयाखलकक्व३९ ता३९ माथ.ता३९ ज्वाति॥ [illegible]सिंयाखलक्व३१.ता३१ मा
[illegible] ज्वाति॥ विधूयाखलकक्व३८ ता३८ माथ.ता३८ ज्वाति॥ लाछाकलमिक्व४० ता४० माथ.ता४० ज्वाति॥ ज्वावलक्व३९ ता३
[illegible] ज्वाति॥ वालाक्व१७ ता१७ माथ.ता१७ ज्वाति॥ न्यधानक्व३३ ता३३ माथ.ता३३ ज्वाति॥ यामिक्व१३ ता१३ माथ.ता१३ ज्वाति
[illegible]क्व१७ ता१७ माथ.ता१७ ज्वाति॥ गावृतक्व७१ ता७१ माथ.ता७१ ज्वाति॥ न्याकलमिक्व३४ ता३४ माथ.ता३४ ज्वाति॥
[illegible]स्याक्व१२ ता१२ माथ.ता१२ ज्वाति॥ थेमिसूक्ष्मावक्व६ ता६ माथ.ता६ ज्वाति॥ यलायालाछाकलमिक्व४७ ता४७
[illegible] ज्वाति॥ कासावक्व६ ता६ माथ.ता६ ज्वाति॥ निवाक्व१२ ता१२ माथ.ता१२ ज्वाति॥ [illegible]क्व१३ ता१३ माथ.ता१३ ज्वा

१०४ क

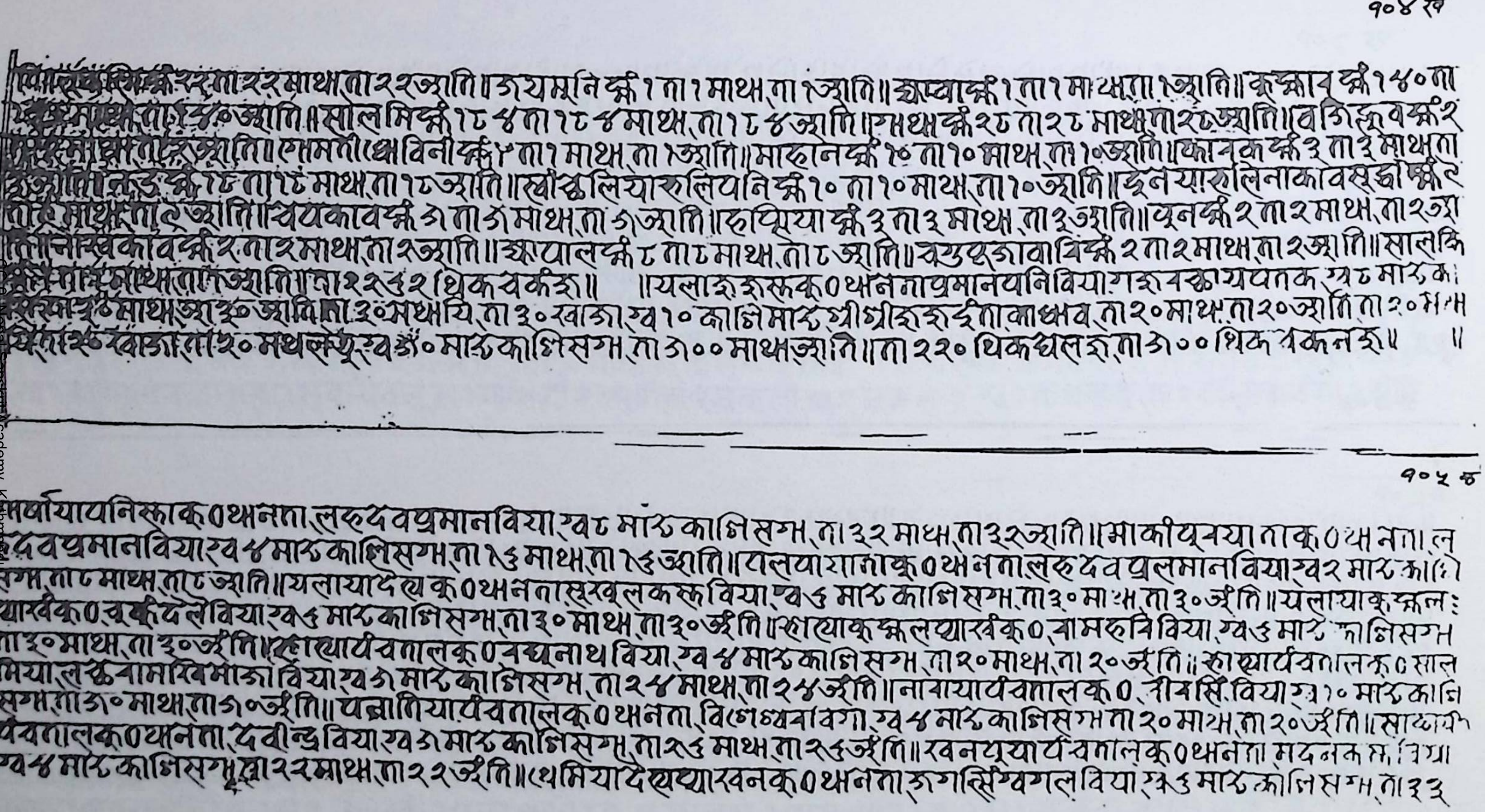

१०४ख

[illegible] सिंकी २२ ता २२ माथ ता २२ ज्याति ।। जयमुनि र्क्कं १ ता १ माथ ता १ ज्याति ।। श्यम्वार्क्कं १ ता १ माथ ता १ ज्याति ।। कृष्णाव र्क्कं १४० ता
[illegible] ज्याति ।। सोलमि र्क्कं १८४ ता १८४ माथ ता १८४ ज्याति ।। माथ र्क्कं २८ ता २८ माथ ता २८ ज्याति ।। विगिन्हु व र्क्कं २
[illegible] ज्याति । गोमती श्रविनी र्क्कं १ ता १ माथ ता १ ज्याति ।। माहान र्क्कं १० ता १० माथ ता १० ज्याति ।। कानक र्क्कं ३ ता ३ माथ ता
[illegible] ज्याति [illegible] र्क्कं १८ ता १८ माथ ता १८ ज्याति ।। खोंस्व लियारु लियनि र्क्कं १० ता १० माथ ता १० ज्याति ।। द्वेनयारु लिनाकावसुज्ञा र्क्कं २
ता २ माथ ता २ ज्याति ।। चयकाव र्क्कं ७ ता ७ माथ ता ७ ज्याति ।। रुपिया र्क्कं ३ ता ३ माथ ता ३ ज्याति ।। चून र्क्कं २ ता २ माथ ता २ ज्या
ति ।। नास्वकाव र्क्कं २ ता २ माथ ता २ ज्याति ।। क्षपाल र्क्कं ८ ता ८ माथ ता ८ ज्याति ।। वस्तुपूजावावि र्क्कं २ ता २ माथ ता २ ज्याति ।। सालकि
[illegible] माथ ता [illegible] ज्याति ।। ता २२४२ थिक वर्क रु ।। ।। यलाकु रुरुकु० थ्यनता प्रमानयनि विया ग रु व [illegible] पतक स्व ८ मारु का
[illegible] माथ ज्या [illegible] ज्याति ता ३० माथ यि ता ३० खाजा स्व १० कालि मारु गीगी रुरु ई ता काथव ता २० माथ ता २० ज्याति ता २० माथ
[illegible] खाजा ता २० माथ [illegible] स्व ३० मारु कालिसग्म ता ७०० माथ ज्याति ।। ता २२० थिक थल रु ता ७०० थिक वकन रु ।। ॥

१०५क

[illegible]र्याया यनि स्वाकु० थ्यनता लरुदवप्रमान विया स्व ८ मारु कालिसग्म ता ३२ माथ ता ३२ ज्याति ।। माकीयूनया ताकु० थ्यनता ल
रुदवप्रमान विया स्व ४ मारु कालिसग्म ता १६ माथ ता १६ ज्याति ।। यलयायाताकु० थ्यनता लरु दवप्रलमान विया स्व २ मारु कालि
सग्म ता ८ माथ ता ८ ज्याति ।। यलायादेव कु० थ्यनता सुखलकरु विया स्व ६ मारु कालिसग्म ता ३० माथ ता ३० ज्याति ।। यलायाकु स्कल
यार्वकु० व [illegible] दले विया स्व ६ मारु कालिसग्म ता ३० माथ ता ३० ज्याति ।। स्वायोकु स्कल यार्वकु० वामरुवि विया स्व ६ मारु कालिसग्म
ता ३० माथ ता ३० ज्याति ।। हायोर्यवनालकु० वघनाथ विया स्व ४ मारु कालिसग्म ता २० माथ ता २० ज्याति ।। रुयार्यवनालकु० साल
मिया लस्व नामसिंमाजा विया स्व ७ मारु कालिसग्म ता २४ माथ ता २४ ज्याति ।। नावायार्यवनालकु० वीरसिं विया स्व १० मारु कालि
सग्म ता ७० माथ ता ७० ज्याति ।। पत्रामियार्यवनालकु० थ्यनता विलेश्वर वगा स्व ४ मारु कालिसग्म ता २० माथ ता २० ज्याति ।। साख्वार्य
यवनालकु० थ्यनता देवीन्द्र विया स्व ७ मारु कालिसग्म ता २६ माथ ता २६ ज्याति ।। खनयूयार्यवनालकु० थ्यनता मदनकस विया
स्व ४ मारु कालिसग्म ता २२ माथ ता २२ ज्याति ।। थेमियादेवयास्वनकु० थ्यनता ऊगसिंवगल विया स्व ६ मारु कालिसग्म ता ३३

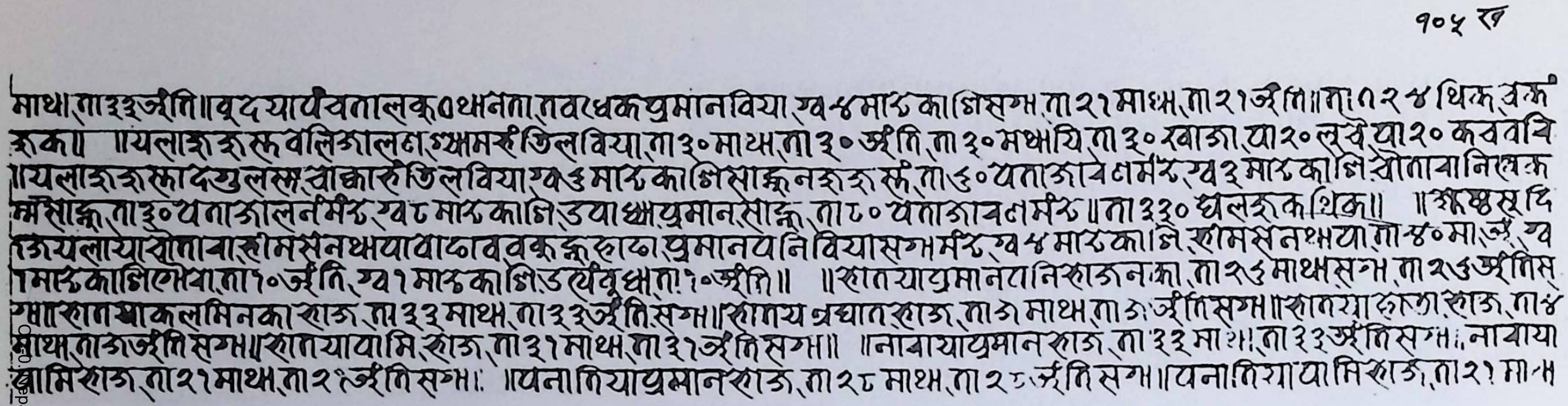

१०५ ख

माथ,ता३३ज्वंति॥वृदयार्यवतालकु०थानता,तवधकप्रमानविया,ख४मारुकालिसग्म,ता२१माथ,ता२१ज्वंति॥ता१२४थिक,तक
रुक॥ ॥यलाशरुस्कवलिजालत,ग्धामर्द्धतिलविया,ता३०माथ,ता३०ज्वंति,ता३०मथायि,ता३०खाजा,या२०लखे,या२०कववि
॥यलाशरुस्कादय्युलस्क,वाक्कारेतिलविया,ख३मारुकालिसाक्कनशरुस्क,ता६०यताजावनमंरु,ख३मारुकालिवोतावानिलक
म्मेसाक्क,ता३०यताजालनमंरु,ख८मारुकालि,डयाथाप्रमानसाक्क,ता८०यताजावनमंरु॥ता३३०घलरुकथिक॥ ॥रुपष्ठसुदि
रजयलाययावोतावा,रामसनथायावाप्डावचक्कक्करुप्डा,प्रमानयनिवियासग्ममंरु,ख४मारुकालि,रामसनथया,ता४०मा,ज्वं,ख
१मारुकालिगोवा,ता१०ज्वंति,ख१मारुकालिडयंवृथा,ता१०ज्वंति॥ ॥रातयाप्रमानयानिराजनका,ता२७माथसग्म,ता२७ज्वंतिस
ग्म॥रातयाकलमिनकाराज,ता३३माथ,ता३३ज्वंतिसग्म॥रातयप्रघातराज,ता७माथ,ता७ज्वंतिसग्म॥रातयाराजाराज,ता४
माथ,ता७ज्वंतिसग्म॥रातयायामि,राज,ता३१माथ,ता३१ज्वंतिसग्म॥ ॥नावायाप्रमानराज,ता३३माथ,ता३३ज्वंतिसग्म॥नावाया
यामिराज,ता२१माथ,ता२१ज्वंतिसग्म॥ ॥यनातियाप्रमानराज,ता२८माथ,ता२८ज्वंतिसग्म॥यनातियायामिराज,ता२१माथ

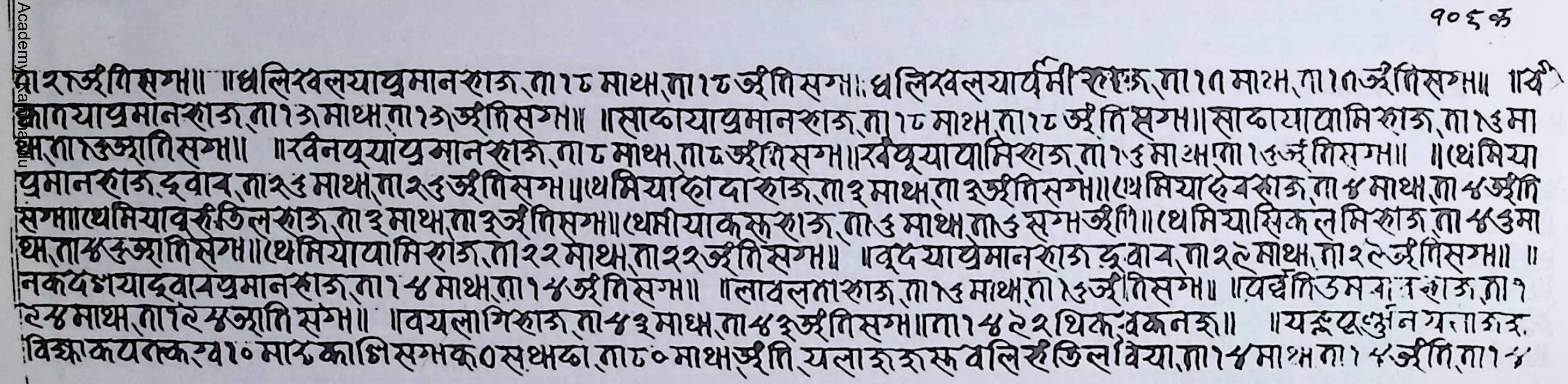

१०६ क

ता२८ज्वंतिसग्म॥ ॥धलिखलयाप्रमानराज,ता१८माथ,ता१८ज्वंतिसग्म॥धलिखलयार्यमीराज,ता१८माथ,ता१८ज्वंतिसग्म॥ ॥यँ
कातयाप्रमानराज,ता१७माथ,ता१७ज्वंतिसग्म॥ ॥साप्डायाप्रमानराज,ता१८माथ,ता१८ज्वंतिसग्म॥साप्डायायामिराज,ता१७मा
थ,ता१७ज्वंतिसग्म॥ ॥रवनपूयाप्रमानराज,ता८माथ,ता८ज्वंतिसग्म॥रवपूयायामिराज,ता१७माथ,ता१७ज्वंतिसग्म॥ ॥थेमिया
प्रमानराज,द्वाव,ता२७माथ,ता२७ज्वंतिसग्म॥थेमियाहादाराज,ता३माथ,ता३ज्वंतिसग्म॥थेमियादेवराज,ता४माथ,ता४ज्वंति
सग्म॥थेमियावर्रुतिलराज,ता३माथ,ता३ज्वंतिसग्म॥थेमीयाकस्कराज,ता७माथ,ता७सग्मज्वंति॥थेमियासिकलमिराज,ता४७मा
थ,ता४७ज्वंतिसग्म॥थेमियायामिराज,ता२२माथ,ता२२ज्वंतिसग्म॥ ॥वृदयाप्रेमानराज,द्वाव,ता२९माथ,ता२९ज्वंतिसग्म॥ ॥
नकयदयाद्वावप्रमानराज,ता१४माथ,ता१४ज्वंतिसग्म॥ ॥लावलताराज,ता१७माथ,ता१७ज्वंतिसग्म॥ ॥पर्द्धतिउमवा [illegible] राज,ता१
१४माथ,ता१४ज्वंतिसग्म॥ ॥वयलागिराज,ता४३माथ,ता४३ज्वंतिसग्म॥ता१४९२थिक,वकनरु॥ ॥यज्ञपूर्णन यताजरु,
विघ्नकयत्क,ख१०मारुकालिसग्मकु०सथाप्डा,ता८०माथज्वंति,यलारुरुस्कवलिर्द्धतिलविया,ता१४माथ,ता१४ज्वंति,ता१४

१०६ ख

मथयि,ता१४ खाजा, दथुलिसंयलाशःयानङ्क, ग्व ४ माष्ठजालि,ता४० माज्र्ं, ग्व २ माष्ठकालि,ता१४: माज्र्ं बोलाबा, ग्व ४ माष्ठकालिङया
आ, पवमान,ता३२ माथ, ज्र्ंति, ग्व ४ माष्ठकालिस्यग,ता३२ माज्र्ं, लोवा, शः७ माथज्र्ंति, यलायास्यन नालवंवप्रमानशःग,ता१० ॥ ता१७
४ थिक घलशःक ॥ ता११२ थिक वर्कशःक ॥ ॥यज्ञयज्ञ्रुयाता विया, माहास्ति, शागबाम, ता२९ माथ, ता२९ ज्र्ंति, ता२९ मथयि, ता२
८ खाजा ॥ ता१०८ थिक घलशः ॥ ॥खद्वयाव्रह्मशःजशःपू, ता१२७ माथ, ता१२७ ज्र्ंति ता१२७ मथयि, ता१२७ खाजा ॥ ता१२० लुवं, याले
० कवबलि ॥ ता११६० थिक घलशःक ॥ ॥खद्वयानिष्कव, सम्सव, गवल विया, ता२३ माथ, ता२३ ज्र्ंति, ता२३ मथयि, ता२३ खाजा, ता१३७
याथुलि समथ कनिष्कवज्र्ंति, ता३४ ज्र्ंति छुयनक ॥ ता७४१ थिक घलशःक ॥ ॥दुजलयात प्रम सिंरं तिल विया, या१९ लुवं, या१
कववलि, ता१९ माथ, ता१९ ज्र्ंति, ता१९ मथयि, ता१९ खाजा ॥ यलायाद कङ्कानायूयनि, या३ लुवं, या३ कनकवि ॥ ता११८ घलशःकपि
का ॥ग्वगलशः विया चर्कशःक, ता४२७ ज्र्ंति, ता९० माथज्र्ंति लप्व विया ॥ ॥माष्ठलप्व, ता२९ खाजा, ता२ दधिवाला, ता१ रुक्त
वाला, ता१ जाङ्गबाला, ता१ सवुयिवल, ता१ माथ, ता२ ज्र्ंति, ता२ वकला, ग्व२ मूकलपू, ग्व१ माथलपू, ता२ खलिम्वाव ता२ गुंजि

१०७ क

ग्व१ सुंजिलपू, ता२ कमाथ, ता२ खार्मा, ता३ अम्रति, ता३ नावी, ता२ सीलि, मवदयाना, याला विदाना ॥ ता८७ ⁘ सथिकशःदाक्षल
शःक ॥ ता६६०७ सथिक नदाप्याखर्कशःक ॥ धचिनायाक, सूचलिं, ओगसिंसा, दक्षु दानि, त कुलाबाम उमा ॥ ॥१ सम्वत् ८२२
मार्गशिरवदि ३थकङ्कनिस, प्यानायाललदवलयता, न्याकलाभिखाकूप्य दिन ॥ शःशःयाक पिस्याप्य, न्याकाया, धा६ ३ कू२ छु
पनक, धानि७१ छुपनक, धानि७२ कू१४ छुपनक ॥ न्या प्याय याता दाम, पिस्याप्य काया, माट २० घार्द २६ छुयतक, माट२०
घार्द १० छुपनक, माट २० घार्द ८ छुपनक, माट २० छुपनक, माट २० द६ छुयतक, माट ३० छुपनक, माट २० घार्द १० छुप
नक, माट २० घार्द ३ छुपनक, माट २० छुयतक, माट २० छुयतक, माट २० घार्द २७ छुयतक, मा१० छुयतक ॥ ॥दवलमिता
प्फु याया, मगलवाद्य १, पशु प्र२, कूलधानि १ कू१, न्याकिलपू १६ ॥ दवयाआसनलादायाे, जिल, प१६ कू१ प्र३ ॥दलूथय
सिखल धानि ६, दलूथयाकवच प्र३, खापायासिखल, धानि १ प्र१, खापायान्यापति प्र३, दवलया तालशः १ गल, धानि १ कू
तालशः १ गल धानि १ कू१ प्र२, तालशः १ गल धानि १ कू२, तालशः १ गल धानि १ कू२ प्र१, तालशः १ गल धानि १ कू१ प्र

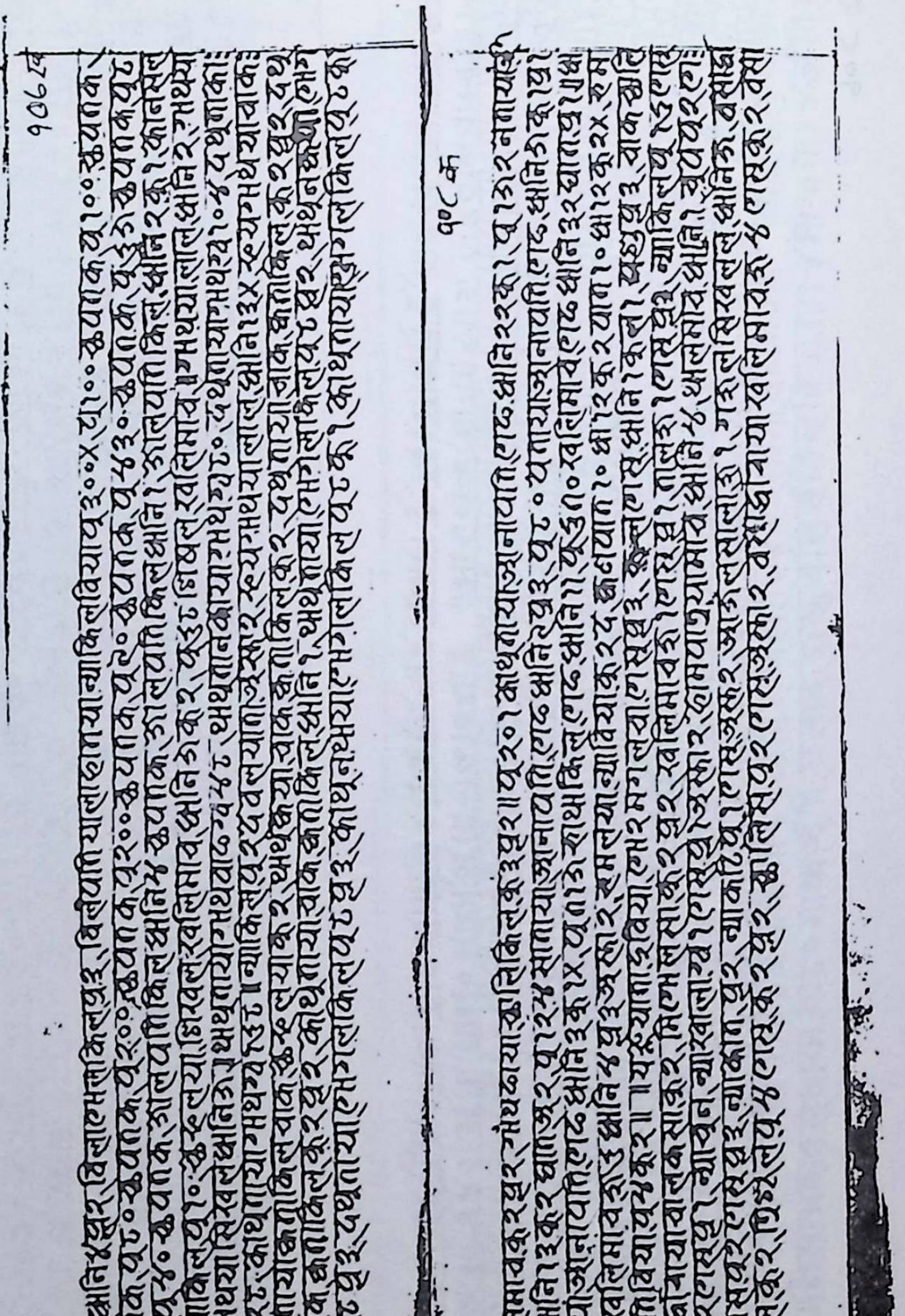

१०८ ख

र्जनायाखलिमाव.कू १ लिथूयाउलि, क्वलिसवा.पू २ गेस्प्र १, ह्नुध्वजयाल्मलकू २, ह्नुध्वजयान्यायाट धनि १ ह्नुध्वजयान्वी
यामा, धनि ३, न्याकिलह्लाकू ३ वियापू १६, मावयक्लसद्द्वियाप्र ३ जस्ता २ ॥ द्वालवा १ गेस्कू २, पञ्जिलपू १ गेस्जस्त २, न्याया
ञथलस्वा १ गेस्धा १, उध्वनकू २ गेस्पू १, तालद्य २ गेस्का १ प्र १, पू २ केव गेस्प्र २, पाग्वा १ गेस्कू २ प्र २ चूथिपू १ गेस्प्रा
कायिस्यपू १ गेस्प्र १, न्यालापू १ गेस्कू १, धवकम्वा १ गेस्प्र १, न्याकिलि १६ गेस्प्र २, खलिमावद्य २ गेस्प्र २, क्वयालाक्थथन
यातादृविया ॥ ॥ तवग्वगथयात, गथयालाल धनि २, गथयाक्व धनि, धनि २, गथया, सिखल धनि ७, गथयाखलिमाव, धनि २
कू २ ॥ ॥ धनसिं विया सिखलञास ३, धनसिं वियाजस्ता २ दाकिल, नवद्यविधर्वा वियापू १ तालवा, धनसिं वियापू १ तालवा, क्वथसिंः
कस्कूपू १ तालस्वा, सिवसिं वियापू ४ तालवा, काक्वलाद्दनवियापू २ तालवा, उपवासिं वियापू १ तालवा, पञ्चसिंकेति पू २ ताल
वा, उपासिं वियापू ३ तालवा, ह्वागिन वियापू १ तालव पू १ काय, माद्ययात वियापू २ तालवा, उपासिं वियस्त रू १ खलिमानदथः
वाह्लालयात, पू १ चूप, ह्रद्रयात द्गा, पू २१ न्याकिल, लक्ष्मिविलजयात, पू १७ क्वयाक, स्लकू धर्वा, दानक्वी वियाजू २४ न्याकि

१०९ क

ल. [illegible] नासि न्याकिल पू ४ माह्लादव विया, पू १० न्याकिल, लक्ष्मिविलाजयात विया, पू १० न्याकिल नामिथ्यवद्य विया, पू १ क्वायनवद्द
विधर्वा विया, पू २ सिंधवतुसा धर्वा विया, पू ६ न्याकिल, ऊवस्स्ता विया, पू ६ न्याकिल, सुधकल सिंद्द विया, रू १ खलिमावनक्वार्सि
आसि विया, पू १ सिखल, दवनामविया द्रवा, पू १ सिखल, वड्हाजो विया, जस्ता ३ थूस गदियात, जस्ता २ चूकुलगद्दियात, जस्ता ३ मः
खुलकिलगद्दियात, पू ३ न्याकिलऊयासिंद्द विया, पू ८ न्याकिलधकिव [illegible] विया, पू १७ न्याकिल ५ पो धायाकोथायात, रू १ कत्थोल
वहिधव विया, रू ३ सिखलखलिमाव विया, दथ्वाह्लालयात, कू १ प्र २ द्दलमाद्ययारु लवायात विया, रू ३ कत्थोलवहिधव विया पू
२० न्याकिल विया, ह्लाक धर्वादानक्वा रू १ खलिमाव विया धनि, रू १ खलिमावरतारवाल थनायात, पू १ तालवारं ति लवि, जस्ता ३ न्या
किल, माद्ययात विया, पू १ तालवा, जिवनान विया, कू १ मचूवायावाक दयका, पू ३० न्याकिलसमूक विया, जस्ता २ न्याकिलरागि
नविया, पू १ तालवा, उपासिं वियाः तायात, पू ४ न्याकिल मयाविया ॥ धनि १ ५ः कू १ थिकनना ॥ ॥ वित क्वा गेमलकू ११८ द्रयः
वियाद ११८ ॥ ॥ क्वा गेमलद्याढ, कू २३०, दामवाढ, मोर्ट ८३ द १२ मूल ॥ ॥ पालस्वाढा, मार्ट २ घा ४ ॥ द ३० थाकोद्वाढ ॥

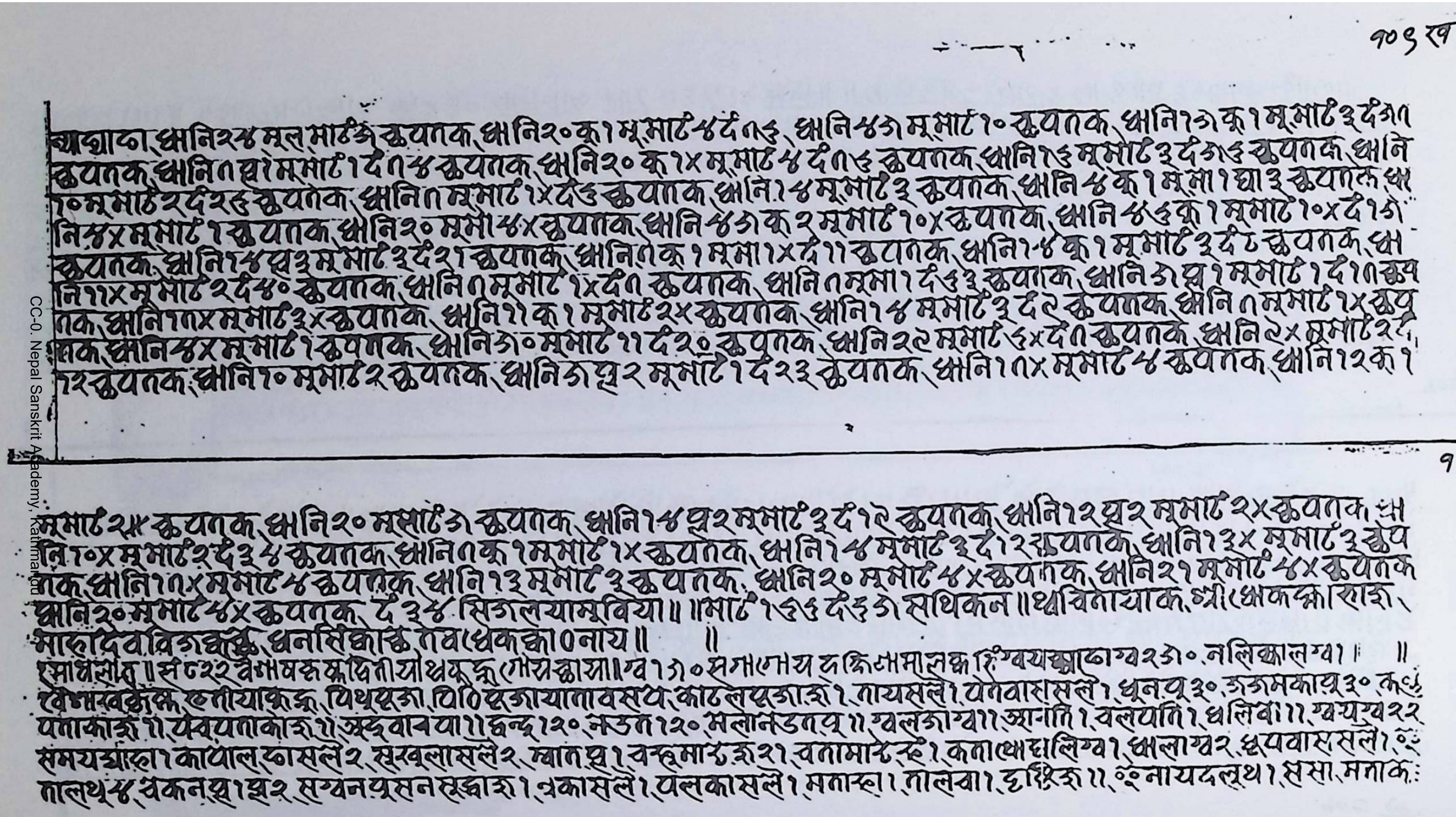

१०९ ख

थ्याथ्याद्या, ध्वानि २५ मूल माटि ७ कुपतक, ध्वानि २० कू १ मू माटि ५ दं ८६, ध्वानि ५७ मू माटि १० कुपतक, ध्वानि १७ कू १ मू माटि ३ दं ७१
कुपतक, ध्वानि ८ खू १ मू माटि १ दं ८५ कुपतक, ध्वानि २० कू १४ मू माटि ५ दं ८६ कुपतक, ध्वानि १६ मू माटि ३ दं ७६ कुपतक, ध्वानि
१० मू माटि २ दं २६ कुपतक, ध्वानि ८ मू माटि १४ दं ६ कुपतक, ध्वानि १५ मू माटि ३ कुपतक, ध्वानि ५ कू १ मू मा १ घा ३ कुपतक, ध्वा
नि ५४ मू माटि १ कुपतक, ध्वानि २० मू मा ५४ कुपतक, ध्वानि ५७ कू २ मू माटि १०४ कुपतक, ध्वानि ५६ कू १ मू माटि १०४ दं १७
कुपतक, ध्वानि १५ खू ३ मू माटि ३ दं २१ कुपतक, ध्वानि ८ कू १ मू मा १४ दं ११ कुपतक, ध्वानि १५ कू १ मू माटि ३ दं ६ कुपतक, ध्वा
नि ११४ मू माटि २ दं ५० कुपतक, ध्वानि ८ मू माटि १४ दं ८ कुपतक, ध्वानि ८ मू मा १ दं ६३ कुपतक, ध्वानि ७ खू १ मू माटि १ दं १८ कुप
तक, ध्वानि १८४ मू माटि ३४ कुपतक, ध्वानि २१ कू १ मू माटि २४ कुपतक, ध्वानि १५ मू माटि ३ दं ९ कुपतक, ध्वानि ८ मू माटि १४ कुप
तक, ध्वानि ५४ मू माटि १ कुपतक, ध्वानि ७० मू माटि ११ दं २० कुपतक, ध्वानि २९ मू माटि ६४ दं ८ कुपतक, ध्वानि ९४ मू माटि २६,
१२ कुपतक, ध्वानि १० मू माटि २ कुपतक, ध्वानि ७ खू २ मू माटि १ दं २३ कुपतक, ध्वानि १८४ मू माटि ५ कुपतक, ध्वानि १२ कू १

११० क

मू माटि २॥ कुपतक, ध्वानि २० मू माटि ७ कुपतक, ध्वानि १५ खू २ मू माटि ३ दं १९ कुपतक, ध्वानि १२ खू २ मू माटि २४ कुपतक, ध्वा
नि १०४ मू माटि २ दं ३५ कुपतक, ध्वानि ८ कू १ मू माटि १४ कुपतक, ध्वानि १५ मू माटि ३ दं १२ कुपतक, ध्वानि १३४ मू माटि ३ कुप
तक, ध्वानि १८४ मू माटि ५ कुपतक, ध्वानि १३ मू माटि ३ कुपतक, ध्वानि २० मू माटि ५४ कुपतक, ध्वानि २१ मू माटि ५४ कुपतक
ध्वानि २० मू माटि ५४ कुपतक, दं ३५ सिंगलयाम्वविया॥ ॥माटि १६६ दं ६७ साथिकन ॥ थ्वविनायाक, श्री धकक्वा साहु,
भाजुदेव विगडुर्व्ह, धनसिंघाड्ढ तवधकक्वा ०नाय॥ ॥
इसाभसोतु॥ सं ८२२ वैशाषकृष्ण द्वितीयाथ्व कू गोरक्वासा॥ ग्व १७० समांलेय दक्षिणमालक्ष्मि ग्वयक्वालो ग्व २७० नलिक्वालग्वा॥ ॥
वैशाखकृष्ण तृतीयाकुन्हू, पिथयजा, पिठि यजायाताव सप, काटलयजा रु १, नायसले १, पवेवासासले १, धुन पू ३०, जजमकापू ३०, कूं
पताकारु ११, पवयताकोरु ११, अद्ववानया ११ हुन्दु १२० नडत १२० मलानडतपू ११ ग्वलजाग्वा ११, आनाति १, वलपाति १, धलिवा ११, ग्वयग्व २२
समयभ्यालु १ कापाल, ज्वासले २, सखलासले २, म्वात खू १, वन्हूमाहु रु २१, वतामार्ह रु १, कताप्वोघालिग्वा १, ध्वलाग्व २, धुपवाससले १, ०ं
तालथू ५, वकनखू १ घ्र २, सग्वनपूसन सूक्षारु १, ग्वकासले १, पलकासले १, मनास्ला १, तालवा १, हरिंक्रु ११, ०ं नायदलूथ १, ससा, ममाके:

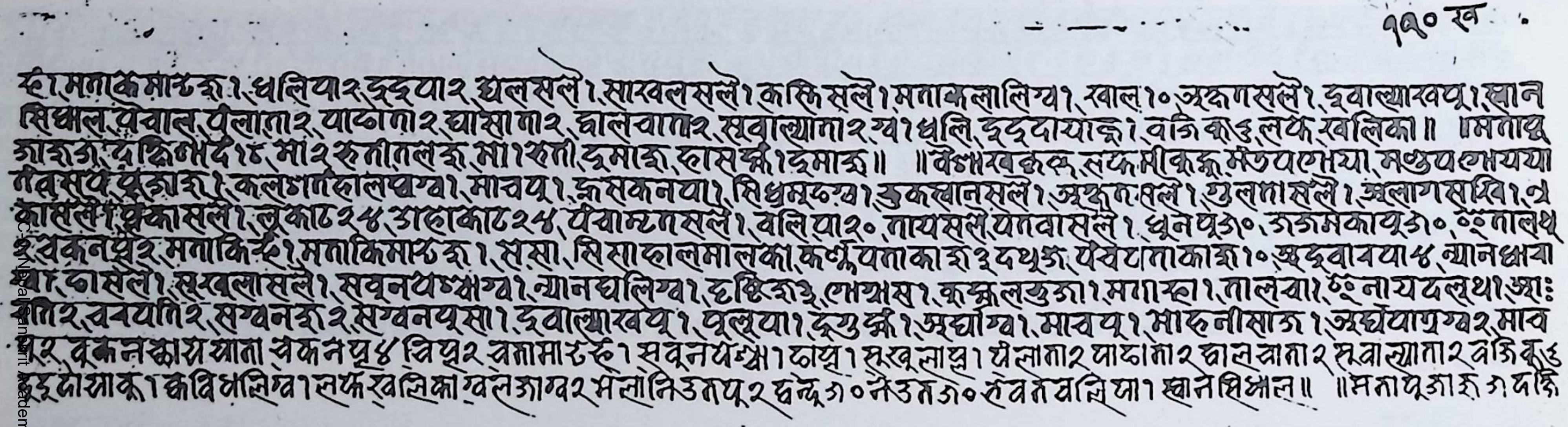

१९० ख

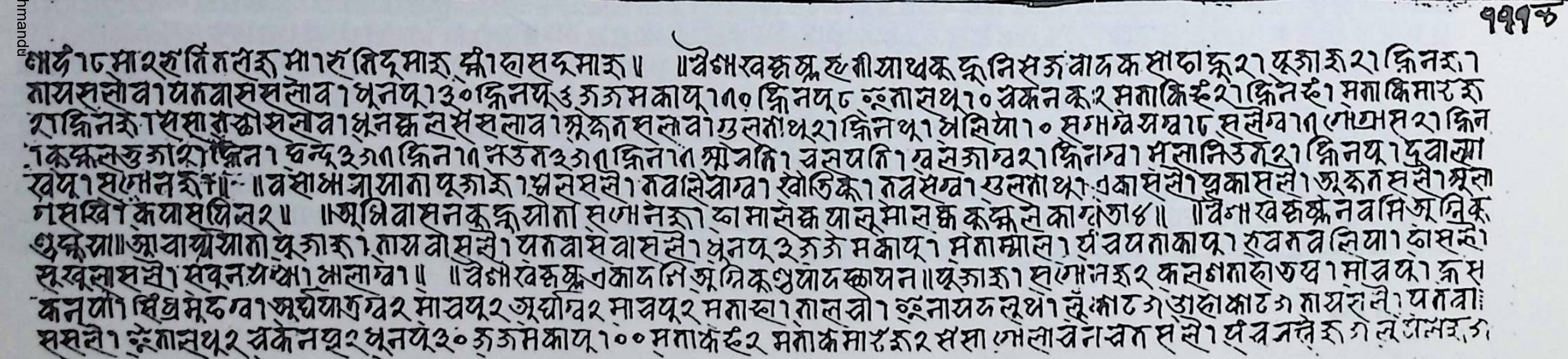

१९१ क

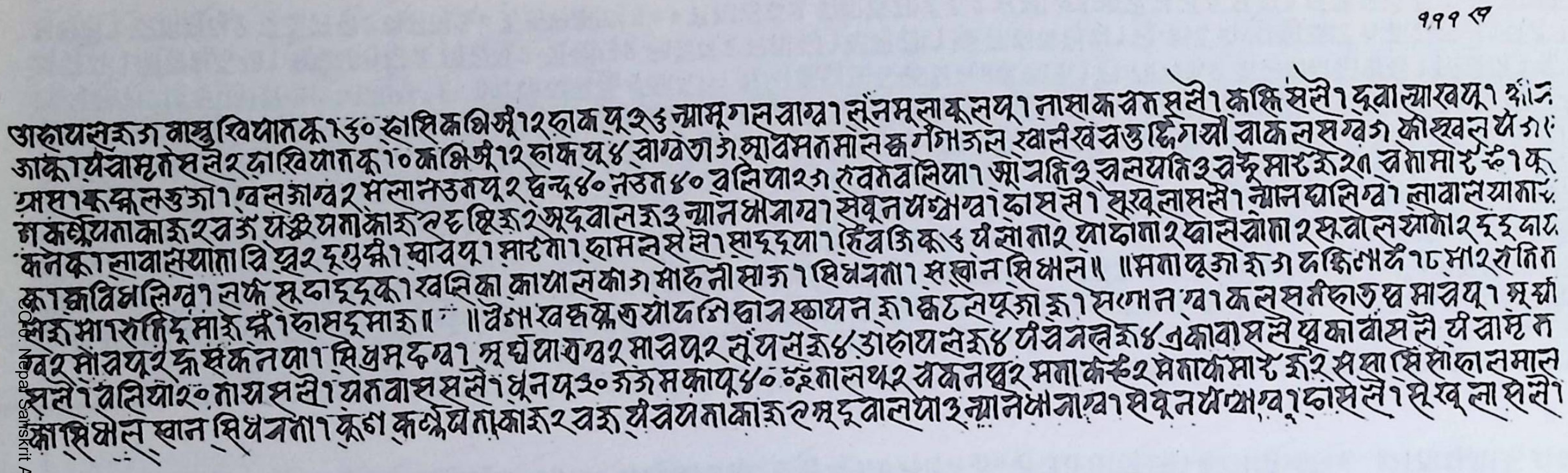

१११ ख

ओहायसह ३ वाम्हु खियातकू १५० हासिक धिसू १२ हाक पू ३ ५ न्यामू गल वाग्वा । लूंनमूलाकू लपू । नासाक वत सले । कल्कि सले । दुवाल्याखपू । ३॥ २
ओक्वा येवाम्हतेस लेर हाखियातकू १० कभिसू १२ हाक पू ४ साग्वेता ३ स्वावमनमास कङ्गेगाउस स्वालेखवस्तुद्धिंगयो वाकलसग्वेग कोस्वल यें ३ ः
ग्रासा । कूस्कलस्तुजा । ग्वलजाग्व २ मलानउतपू २ धन्दू ५० नउत ५० वलिपा २ ३ हवमवलिया । सूवलि ३ वलयति ३ वकू मार्ह ह २ त वलामार्ह ५० । कू
तकल्कियनाकाह २ व ३ यञ्चुयनाकाह २ ह छिह २ सुदूवालह ३ न्यान धोनाग्वा । सेवुन पञ्चाग्वा । हाससे । सूखुलासले । न्याल घालिग्वा । लावालयाना
कनकू । लावालयाना त्रि पुर २ दुगुक्री । स्वावपू । मार्हता । हामलसले । साहुदुया । हिंवजिकू ५ यं लाना २ याहाना २ वासलाना २ सवालयाना २ ह ह दा
कू । कविधलिग्वा । लफं सुहादुदूकू । खलिका कायालका ३ माहनीसाज । धियवना । सखान सिंधाल ॥ ॥मनापूजा ह ३ दक्षिणा ने १८ मार २ हतित
लह मा हलिदुमाह क्वं । हासदुमाह ॥ ॥ देशा खवक्ष्व तयोदलिवान स्थापन ह । कठसपूजा ह । सन्मान ग्वा । कलस तहात घ मावपू । सूर्य
ग्व २ मावपू २ कू सकलना । धिप्रमदग्वा । सूर्घपा ग्व २ मावपू २ लूं पसह ४ ओहायसह ४ पंचवनलह ४ एकावासले युकावासले पंचाम्ह त
सले । वलिया २० नायसले । यनवासले । धुनपू ३० गजमकापू ५० ०ं नालथ २ वकनपुर मनाक २ मनाकमार्ह ह २ सहासिंसाहालमाल
का खिघोल खान धियवना । कूश कल्कयनाकाह २ वह पंचवयनाकाह २ सुदूवालपा ३ न्यानधानाग्वा । सेवुनपञ्चाग्व । हासले । सूखुलासले ।

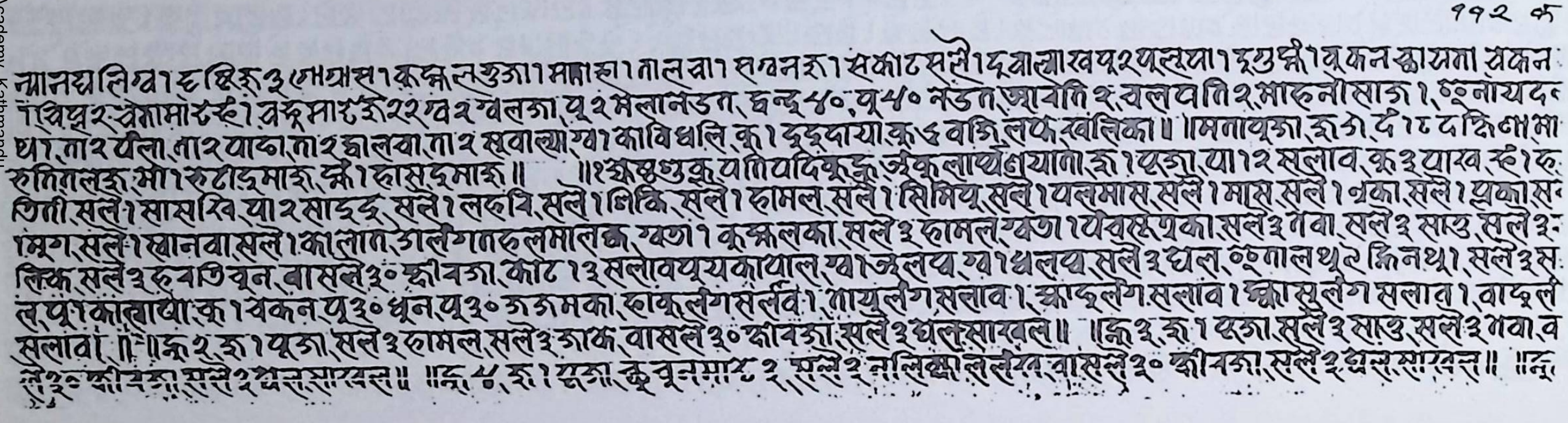

११२ क

न्यानघलिग्वा । ह छिह ३ गोग्रास । कूस्कलस्तुजा । मनाह । नालवा । सग्वनह । सकाठसले । दुवाल्याखपू २ पूलया । हगुक्री । वूकनस्थासना यकन
। धिपुर स्वेनामार्ह २ । वकूमार्ह ह २२ ग्व २ ग्वलजा पू २ मेलानउत धन्दू ५०, पू ५० नउत आवलि २ वलयति २ माहनीसाज । ०ं नायद
घा, ना २ पंला, ना २ पाहा, ना २ वालवा, ना २ सुवाल्याग्वा काविधलि कू । दुहदायाकू ५ वजि लफं खलिका ॥ ॥मनापूजा ह ३ दं १८ दक्षिणा मा
हतितलह मो । हलदुमाह क्वं । हासदुमाह ॥ ॥१ कुम्भुगुकू पतिपदिकूकू जंकुलाघ्र्यदयाना ह । पूजा, पा १२ सलाव, कू ३ पाख, २ । ह
तिती सले । सासखि, पा २ साहदु सले । लहपि सले । लिकि सले । हामल सले । सिमियू सले । यलमास सले । मास सले । थका सले । ग्रका स
। मूग सले । खानवा सले । कालाल, उलेगतहलमालक, ग्वता । कूस्कलका सले ३ हामल ग्वता । येवस्हथका सले ३ गवा सले ३ साउ सले ३
लिक सले ३ हवति वूनवा सले ३० क्वीवजा, काट १३ सलावपूयकायाल ग्वा जलया ग्वा धलया सले ३ घल, ०ं नालथू २ किनथू । सले ३ स
ल, पू । कालायोकू । वकनपू ३० धुन, पू ३० गजमका, हाकुलेगसलेव । गायुलेगसलाव । काद्दलेगसलाव । मासुलेग सलाव । वाद्दले
सलावा ॥ ॥कू २, ह । पूजा, सले ३ हामल, सले ३ जाक, वासले ३० क्वीवजा, सले ३ घलसाखल ॥ ॥कू ३, ह । पूजा, सले ३ साउ, सले ३ गवा, व
ले ३० क्वीवजा, सले ३ घलसाखल ॥ ॥कू ४, ह । पूजा कूवूनमार्ह २ सले २ नलिक्लालसेवचासले ३० क्वीवजा, सले ३ घलसाखल ॥ ॥कू

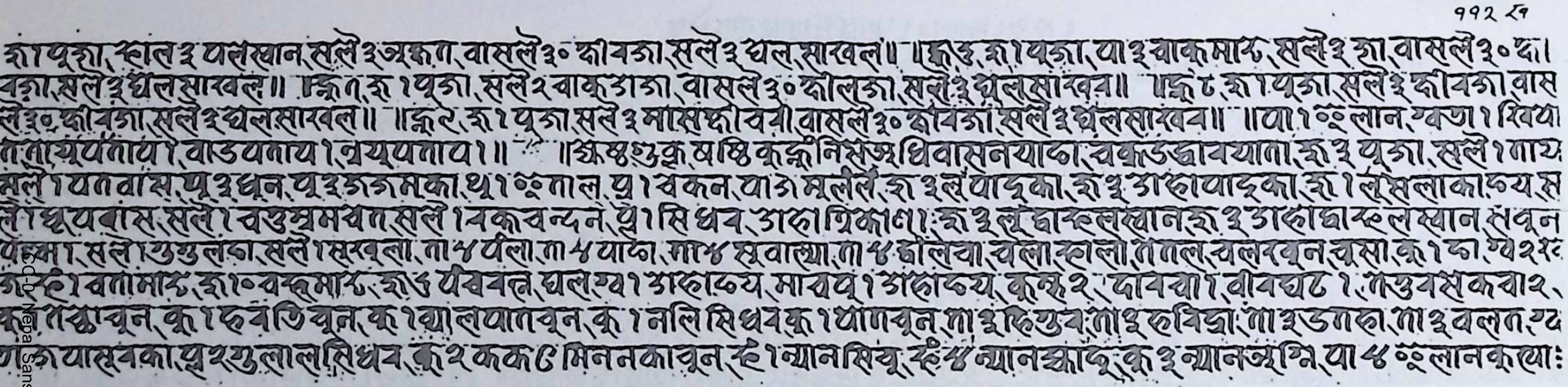

११२ ख

हा १ पूजा, स्हाल ३ पलस्वान, सले ३ अक्षत, वासले ३० ह्मोबजा, सले ३ घल, साखल॥ ॥कुं ३, हा १ पजा, पा ३ वाकमाई, सले ३ हा, वासले ३० ह्मो।
बजा, सले ३ घलसाखल॥ ॥कुं १, रु १ पूजा, सले २ वाकुञाजा, वासले ३० ह्मोलजा, सले ३ घलसाखव॥ ॥कुं ८, हा १ पूजा, सले ३ ह्मोबजा, वास
ले ३० ह्मोबजा, सले ३ घलसाखल॥ ॥कुं २, रु १ पूजा, सले ३ मासह्मोबजी, वासले ३० ह्मोबजा, सले ३ घलसाखव॥ ॥पा १ ०ः लान, ग्वता १ खिप।
तनायपताय १, वाउपताय १, त्रयपताप १॥ ॥कृष्णशुक्ल षष्ठि कुण्ड निमञ अधिवासनयाङा, चक्रडद्धावयाना, रु ३ पूजा, सले १ गायः
सले १ पतवास, पू ३ धुन, पू ३ ज्ञजमका, थू १ ०ःताल, पू १ वकन, पा ३ मलेस, रु ३ लूपादुका, रु ३ आहापादुका, रु १ लूसलाका, कय स
ले १ धूपवास, सले १ वस्तुत्रमवत, सले १ वकुवन्दन, पू १ सिधव, आहा ग्रिकाण, रु ३ लूद्वारस्वलस्वान, रु ३ आहाद्वारस्वलस्वान, सचून
पन्हा, सले १ गुग्गुल, सले १ सखला, ता ४ पला, ता ४ पाक्ष, ता ४ सुवाल्या, ता ४ दोलेपा, चेला स्हाली, तताल, चलखन, चसा, कु १ फा, ग्व २ स
ग स्हे १ वतामाई, रु १० वन्दमाई, रु ७ पैवत्न, घलग्व १ आहाकय, मावपू १ आहाकय, कन्हू २, दावचा १, वीवधट १, गुस्तवसकवा २,
कुताक्षाचुन, कु १ देवतिचुन, कु १ थालपातचुन, कु १ नलि सिधवकु १ थाणचुन, ता ३ दिपुवः, ता ४ हविद्रा, ता ३ डगाहा, ता ३ वलत, प्व
गाका यासवका, पू २ गुलाल सिधव, कु २ ककट मिननकाचुन, रहे १ न्यान सिंधु, रहे ४ न्यान आदु, कु ३ न्यान अग्नि, पा ४ ०ःलानकयाः

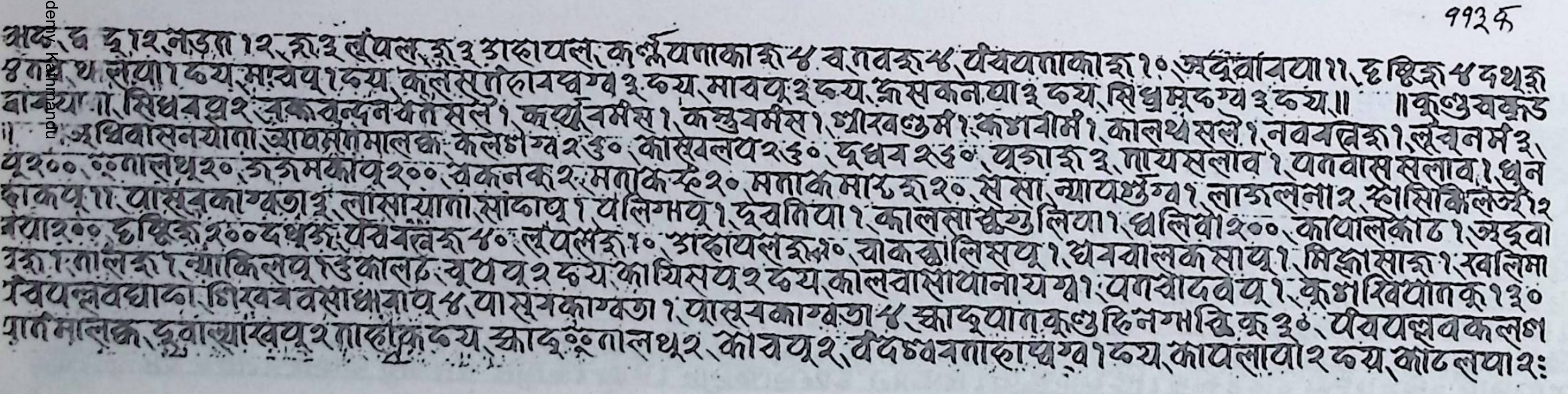

११३ क

अद्द, ब द्वा १२, नडा १२, रु ३ लूपल, रु ३ आहापल, कर्णूपताका रु ४ बतव रु ४, पंचपताका रु १०, अर्दूबावया ११, दक्षिण रु ४ दथू रु
४ ता थ लेया १ कय, मावपू १ कय, कलस तोहावप्व ग्व ३ कय, मावपू ३ कय, त्रसकन, पा ३ कय, सिंधुमु कग्य ३ कय॥ ॥कुण्डुवकुड
वाक्या॥ सिधवपू २ रक्तचन्दनवेत सले १, कर्पूरवर्मस १, कस्तुरबमंस १, गोरवगुमे १, कगवोमे १, कालथ सले १, नवरत्न रु १, लूचनमे ३,
॥ अधिवासनयाना, आवमलमालकं, केलशोग्व २ ५०, कासवलप २५०, दूधव २५०, पूजा रु ३, गायसलाव १, पतवास सलाव १, धुन
पू २००, ०ःतालथू २०, ज्ञजमकापू २००, वकनकू २, मताक रहे २०, मताकमाई रु २०, सं सा, न्यायफुग्व १, लाजलना २, स्हासिकिलजी १२
ताकपू॥ पासवकाग्वता ३, लासायाना, सोदापू १, यलिगमपू १, देवतिया १, कालसाकुयुलिया १, धलिवो २००, कापालकाठ १, अदूवा
नयाः २०० दक्षिणा २०० दधु रु, पंचवत्न रु ५०, लपल रु १०, आहापल रु १०, वाकक्षालिसपू १, धवचालकसापू १, मिक्षासा रु १, स्वालिमा
यरु १ तालि रु १, न्याकिलपू १ कालठ, चुपपू २ कय, काथिसपू २ कय, कालवासायानायग्व १, पतवादवपू १, कुशखिपात कु १३०
पंचपल्लवघाला, गिरवचवसोधारापू ४, पासवकाग्वता १, पासवकाग्वता ४, ज्ञादुपात कुण्डदिनग्माखि कु ३०, पंचपल्लवकलश
पातमालक, दूवाल्याखपू २ ताहाकु कय, ज्ञादु ०ःतालथू २, कोवपू २, पंचदशवताहापग्व १ कय, कापलावो २ कय, कोठलया २ः

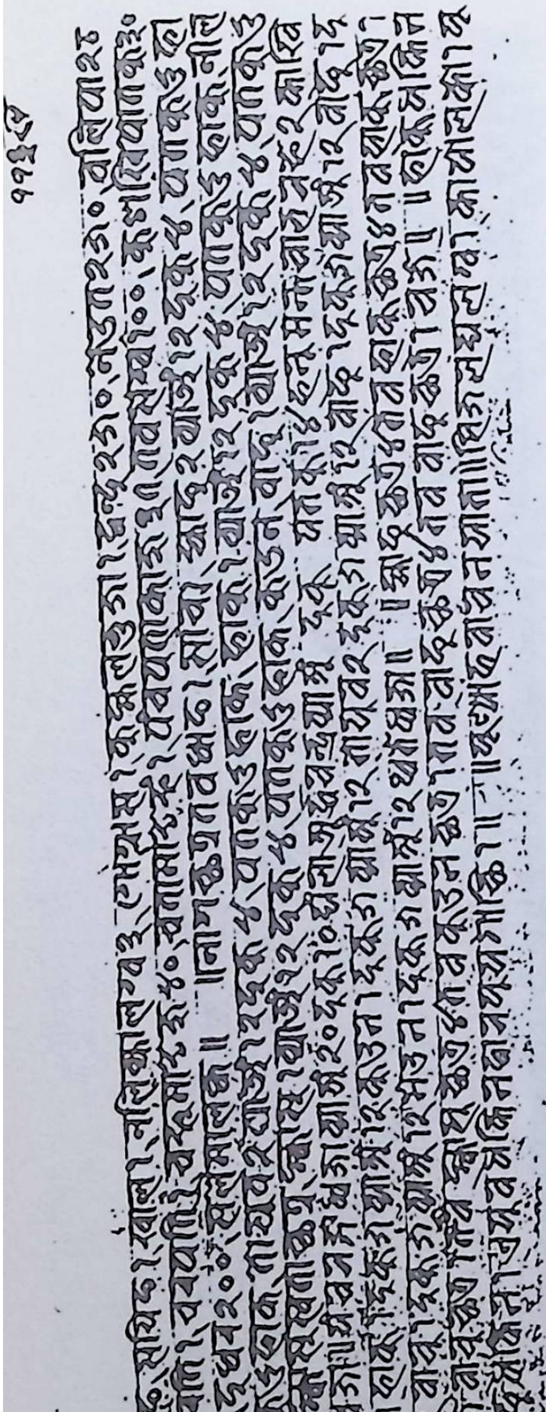

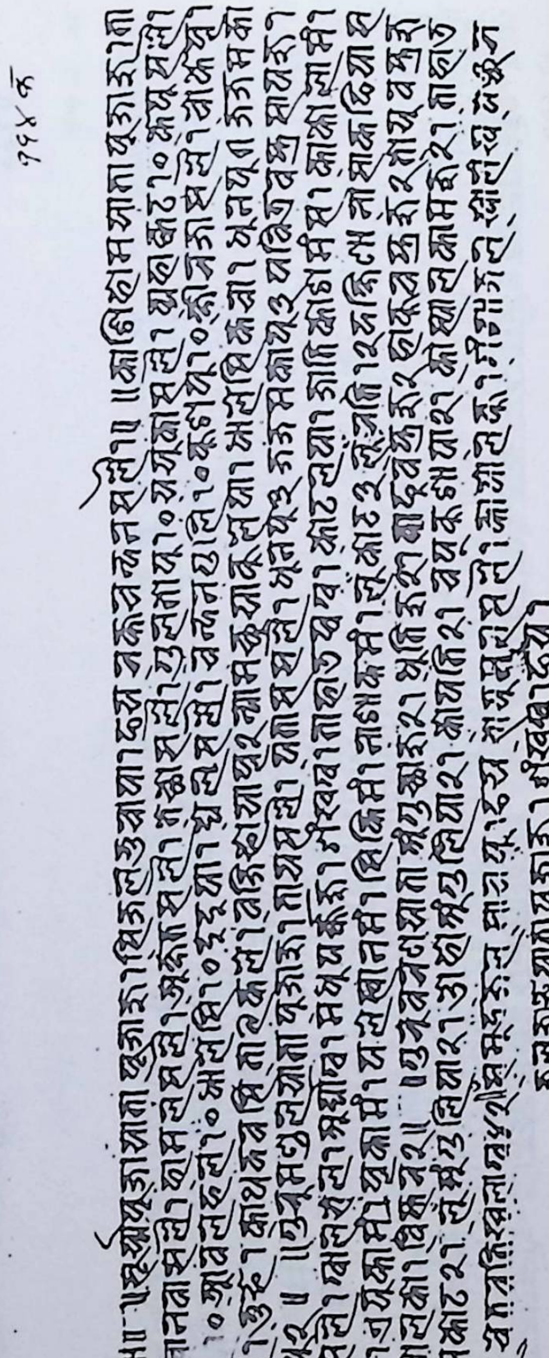

११४ ख

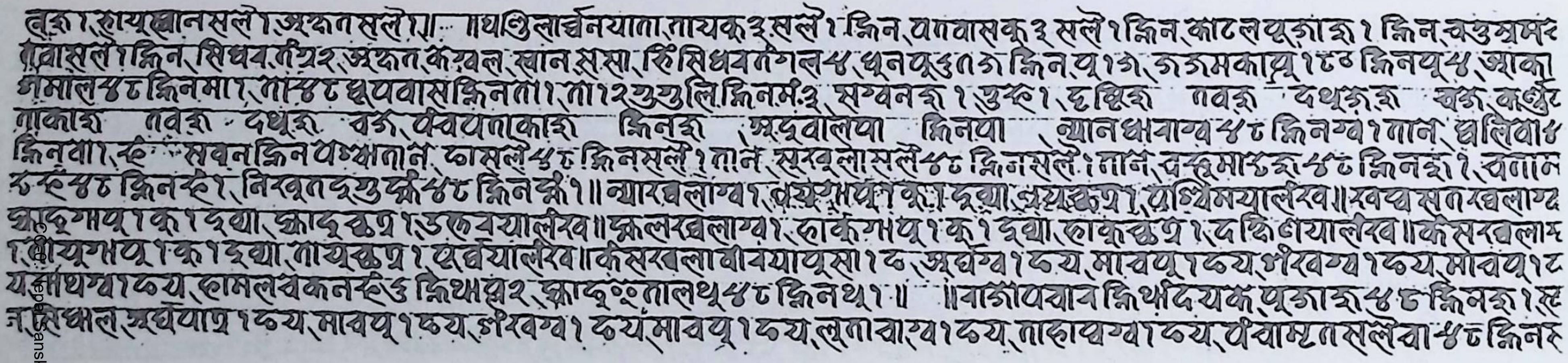

११५ क

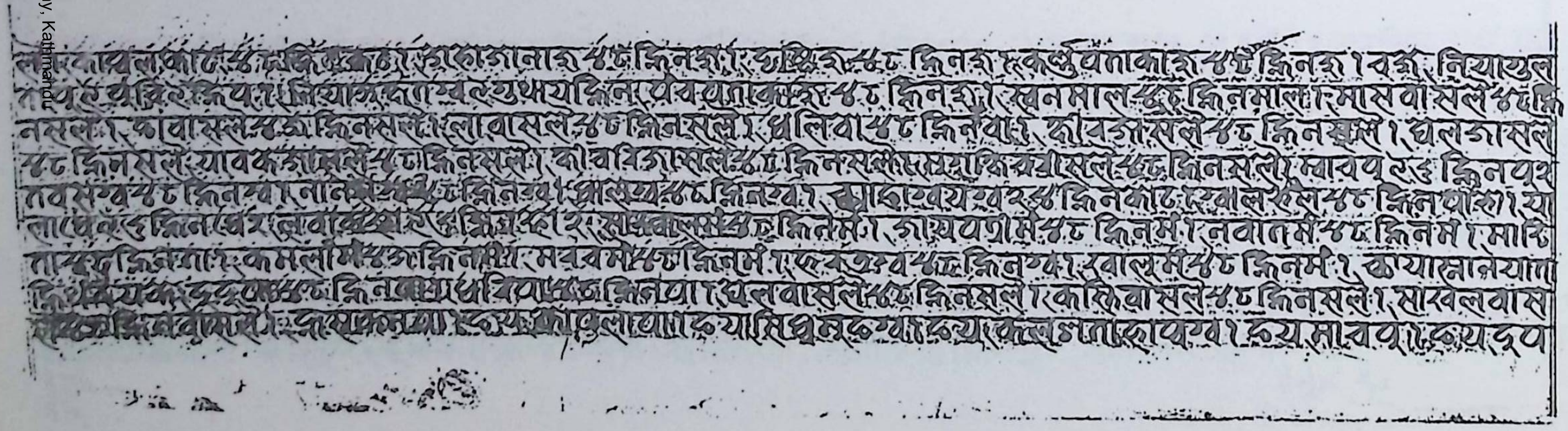

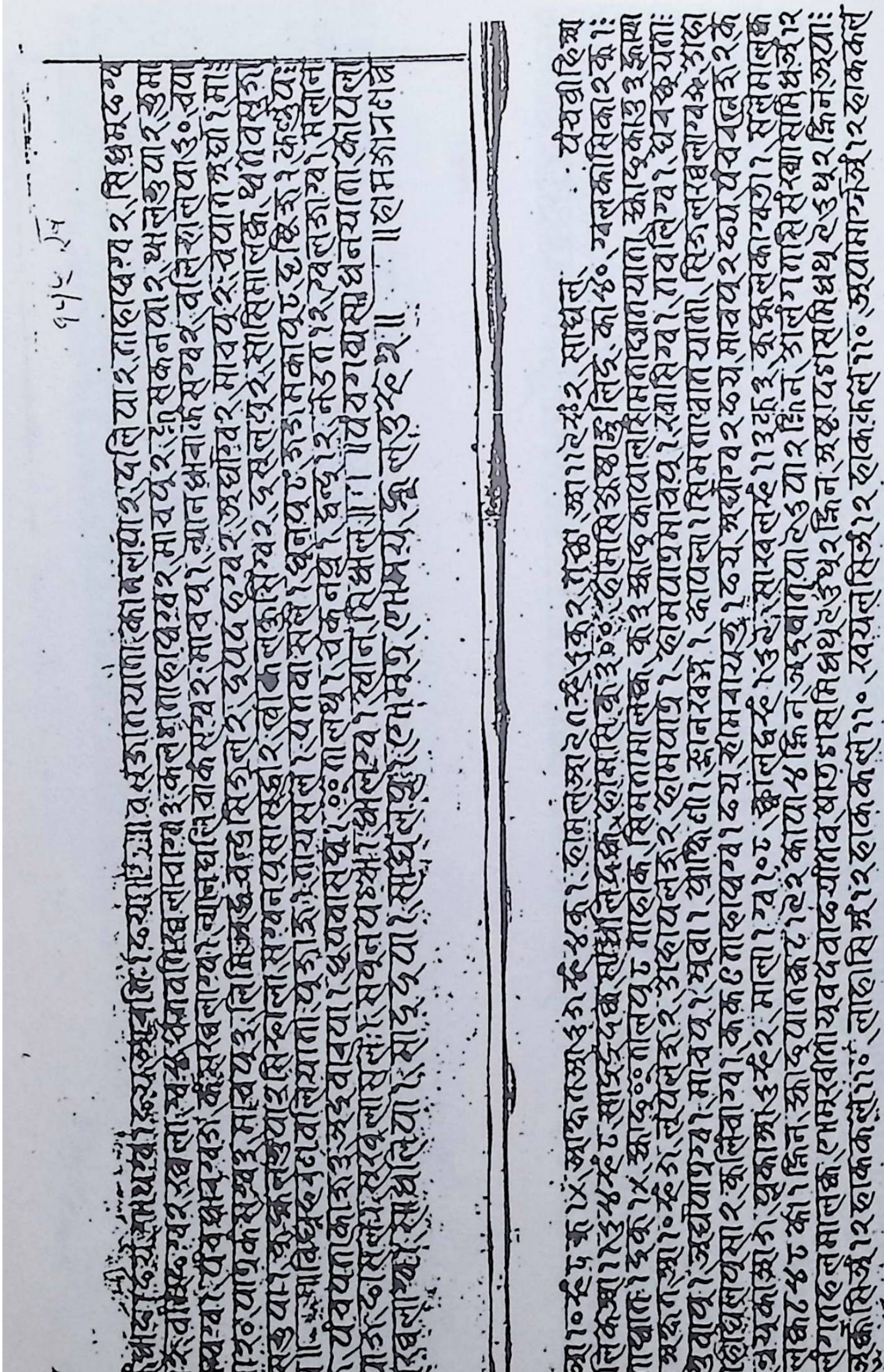

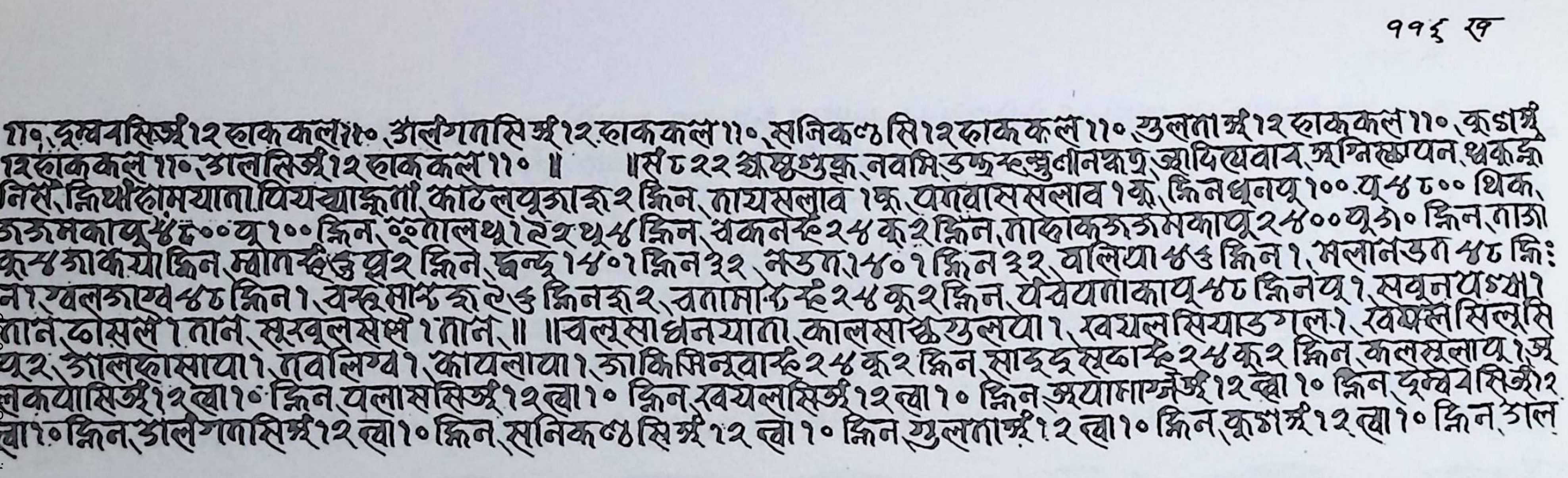

११६ ख

११०,दूर्व्वासिर्ज्ञे १२ हाककल ११०,अलंगतासिर्ज्ञे १२ हाककल ११०,सनिकण्ठसि १२ हाककल ११०,गुलताञ्ज्ञे १२ हाककल ११०,कुशाञ्ज्ञे
१२ हाककल ११०,अालसिर्ज्ञे १२ हाककल ११० ॥ ॥सं ८२२ अाषाढशुक्ल,नवमि,उत्तरफल्गुनीनक्षत्र,आदित्यवार,अग्निस्थापन,थकन्त
निसं,क्रियांहोमयाता,पियव्याङ्कता,काठलपूजाङ २ क्षिन,तायसलाव १ कु,पलासलाव १ कु,क्षिनधुनपू १०० पू ५८०० थिक,
ञञमकापू ५८०० पू १०० क्षिन,ञ्ञोलथू १२२ थू ५ क्षिन,थकनखे २५ कू २ क्षिन,ताद्वाकञञमकापू २५०० पू ३० क्षिन,ताञ
कुम्ह ञाकयो क्षिन,म्वाँखे ३ पूर २ क्षिन,धन्द १५०१ क्षिन ३२,नउत,१५०१ क्षिन ३२,वलिथा ५३ क्षिन १,मलानउत ५८ क्षि:
ना १,खलञाएव ५८ क्षिन १,थरूमाख ञ २३ क्षिनञ २,ततामाखे २५ कू २ क्षिन,पंचयताकापू ५८ क्षिनपू १,सवूनयञ्चा १
तान,जोसले १ तान,सखूलसप १ तान,॥ ॥वलूसाधनयाता,कालसाङ्क गुलपा १,खयलसियाङगल १,खेफलसिलसि
पूर २,अालफसापा १,तवलिम्ब १,कायलापा १,ञाकिमिनूवाखे २५ कू २ क्षिन,साङ्दूसछाखे २५ कू २ क्षिन,कलसलापू १ अ
लकयासिर्ज्ञे १२ ल्वा १० क्षिन,पलाससिर्ज्ञे १२ ल्वा १० क्षिन,खयलसिर्ज्ञे १२ ल्वा १० क्षिन,अयामार्ग्गेर्ज्ञे १२ ल्वा १० क्षिन,दूर्व्वासिर्ज्ञे १२
ल्वा १० क्षिन,अलंगतासिर्ज्ञे १२ ल्वा १० क्षिन,सनिकण्ठसिर्ज्ञे १२ ल्वा १० क्षिन,गुलताञ्ज्ञे १२ ल्वा १० क्षिन,कुशाञ्ज्ञे १२ ल्वा १० क्षिन,अाल

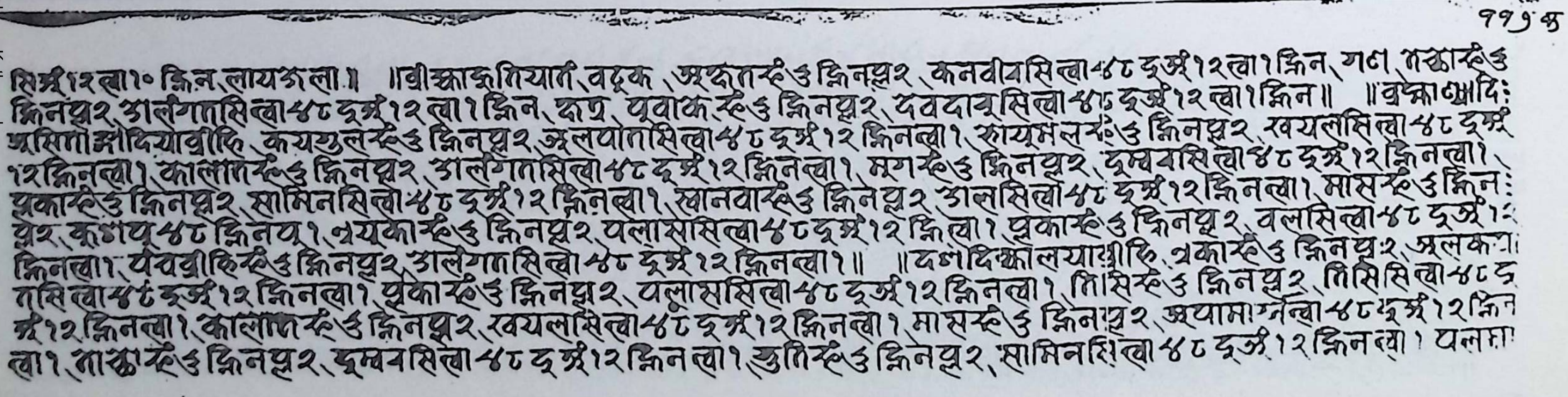

११७ क

सिर्ज्ञे १२ ल्वा १० क्षिन,लायञला ॥ ॥श्रीस्काङ्गियार्त,वटुक,अस्रुतखे ३ क्षिनपूर २,कनवीवसिल्वा ५८ दूर्ज्ञे १२ ल्वा १ क्षिन,गण,गञ्जाखे ३
क्षिनपूर २,अलंगतासिल्वा ५८ दूर्ज्ञे १२ ल्वा १ क्षिन,दाव,पुवाकखे ३ क्षिनपूर २,दवदारुसिल्वा ५८ दूर्ज्ञे १२ ल्वा १ क्षिन ॥ ॥ब्रह्मादि:
सूसितोप्रादियावीरि,कयगुलखे ३ क्षिनपूर २,जलपोतसिल्वा ५८ दूर्ज्ञे १२ क्षिनल्वा १,सायूमलखे ३ क्षिनपूर २,खयलसिल्वा ५८ दूर्ज्ञे
१२ क्षिनल्वा १,कालानखे ३ क्षिनपूर २,अलंगतासिल्वा ५८ दूर्ज्ञे १२ क्षिनल्वा १,मुगखे ३ क्षिनपूर २,दूर्व्वासिल्वा ५८ दूर्ज्ञे १२ क्षिनल्वा १,
प्रकाखे ३ क्षिनपूर २,सामिनसिल्वा ५८ दूर्ज्ञे १२ क्षिनल्वा १,खानवाखे ३ क्षिनपूर २,अालसिल्वा ५८ दूर्ज्ञे १२ क्षिनल्वा १,मासखे ३ क्षिन:
पूर २,कुशापू ५८ क्षिनपू १,नयकाखे ३ क्षिनपूर २,पलाससिल्वा ५८ दूर्ज्ञे १२ क्षिल्वा १,प्रकाखे ३ क्षिनपूर २,वलसिल्वा ५८ दूर्ज्ञे १:
क्षिनल्वा १,पंचवीकिखे ३ क्षिनपूर २,अलंगतासिल्वा ५८ दूर्ज्ञे १२ क्षिनल्वा १ ॥ ॥दशदिक्कालयाश्रीकि,थकाखे ३ क्षिनपूर २,अलका:
तसिल्वा ५८ दूर्ज्ञे १२ क्षिनल्वा १,पूकाखे ३ क्षिनपूर २,पलाससिल्वा ५८ दूर्ज्ञे १२ क्षिनल्वा १,तिसिखे ३ क्षिनपूर २,तिसिसिल्वा ५८ दू
र्ज्ञे १२ क्षिनल्वा १,कालानखे ३ क्षिनपूर २,खयलसिल्वा ५८ दूर्ज्ञे १२ क्षिनल्वा १,मासखे ३ क्षिनपूर २,अयामार्ग्गेल्वा ५८ दूर्ज्ञे १२ क्षिन
ल्वा १,ताञ्जाखे ३ क्षिनपूर २,दूर्व्वसिल्वा ५८ दूर्ज्ञे १२ क्षिनल्वा १,गुतिखे ३ क्षिनपूर २,सामिनसिल्वा ५८ दूर्ज्ञे १२ क्षिनल्वा १ पलमा

११७ख

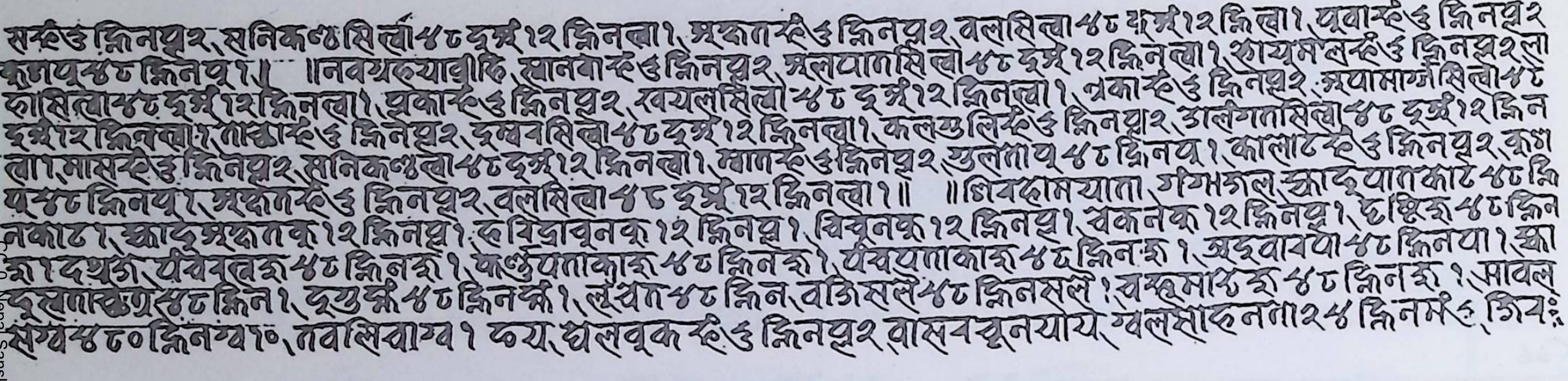

सल्हे६ क्लिनपूर२, सनिकण्ठसिलों४८ दूर्ष्म१२ क्लिनला१, सक्ताल्हे६ क्लिनपूर२, वलसिला४८ दूर्ष्म१२ क्लिला१, पूवाल्हे६ क्लिनपूर२
कृतपूर४८ क्लिनपू१।। ।।नवयरुयावृद्धि, मानवाल्हे६ क्लिनपूर२, मलयागसिलो४८ दूर्ष्म१२ क्लिनला१, शायमलल्हे६ क्लिनपूर२ला
कासिलो४८ दूर्ष्म१२ क्लिनला१, प्रकाल्हे६ क्लिनपूर२, खयलसिलो४८ दूर्ष्म१२ क्लिनला१, नकाल्हे६ क्लिनपूर२, अपामार्गसिलो४८
दूर्ष्म१२ क्लिनला१, तावाल्हे६ क्लिनपूर२, दुम्बसिलो४८ दूर्ष्म१२ क्लिनला१, कलशुलिल्हे६ क्लिनपूर२, उलिंगतासिलो४८ दूर्ष्म१२ क्लिन
ला१, मासल्हे६ क्लिनपूर२, सनिकण्ठलो४८ दूर्ष्म१२ क्लिनला१, मागल्हे६ क्लिनपूर२, थुलताप४८ क्लिनप१, कालाटल्हे६ क्लिनपूर२, कुश
प४८ क्लिनप१, सक्ताल्हे६ क्लिनपूर२, वलसिला४८ दूर्ष्म१२ क्लिनला१।। ।।शिवहामयाता, गगभगल, स्वादूयातकाट४८ क्लि
नकाट१, स्वादूसक्ताक१२ क्लिनपू१, रुविद्राबुनक१२ क्लिनपू१, थिबुनक१२ क्लिनपू१, बकनेक१२ क्लिनपू१, हाक्लिहु४८ क्लिन
मादथग, पंचवलहु४८ क्लिनहु१, पञ्चपताकाहु४८ क्लिनहु१, पंचपताकाहु४८ क्लिनहु१, अष्टवाबपा४८ क्लिनपा१, स्वा
दूलाकणहु४८ क्लिन१, दुरुकी४८ क्लिनकी१, लुया४८ क्लिन, वजिसले४८ क्लिनसले१, यक्षमादिहु४८ क्लिनहु१, सावल
सग्व४८० क्लिनग्व१०, नवसिवाग्व१ पय, घलबुकल्हे६ क्लिनपूर२ वासवबुनयाय, ग्वलसादनता२४ क्लिनम६, शिवः

११८क

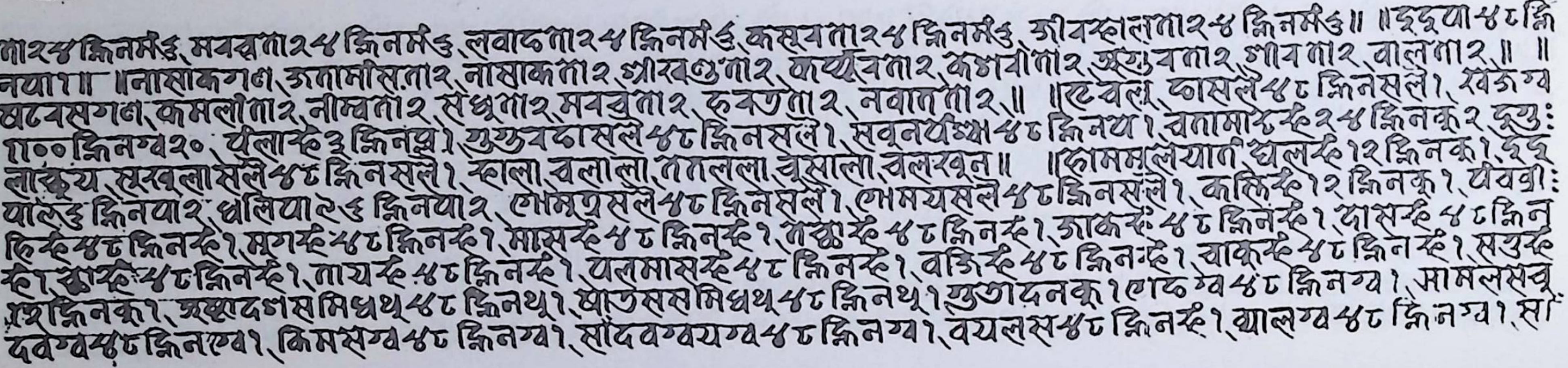

ता२४ क्लिनम६, मयबुता२४ क्लिनम६, लवादता२४ क्लिनम६, कसुयता२४ क्लिनम६, जीवस्हालता२४ क्लिनम६।। ।।हदूपा४८ क्लि
नपा१।। ।।नासाकगण, जतामासिता२, नासाकता२, गोरखुता२, कर्पूरवता२, कशावीता२, अपुवता२, गावता२, वालता२।। ।।
सवेसगण, कमलीता२, नाम्बता२, सेधूता२, मयबुता२, रुकतता२, नवातता२।। ।।खेवल, पासले४८ क्लिनसले१, खेजग्व
१००० क्लिनग्व२०, पंलाल्हे३ क्लिनपू१, गुगुवदासले४८ क्लिनसले१, सबुनपंक्षा४८ क्लिनथ१, वतामाल्हे२४ क्लिनकू२, द्युः
लाकुय, सखलासले४८ क्लिनसले१, स्वाला, वलाला, ताललला, चूसाला, वलखून।। ।।होममलयात घलल्हे१२ क्लिनक१, दुदु
पालरु६ क्लिनपा२, धलिपा२६ क्लिनपा२, होमतुसले४८ क्लिनसले१, होमयसले४८ क्लिनसले१, कलिल्हे१२ क्लिनकू१, पंचवी:
हिल्हे४८ क्लिनल्हे१, मुगल्हे४८ क्लिनल्हे१, मासल्हे४८ क्लिनल्हे१, तक्वाल्हे४८ क्लिनल्हे१, जाकल्हे४८ क्लिनल्हे१, दासल्हे४८ क्लिन
हो, स्वाल्हे४८ क्लिनल्हे१, तायल्हे४८ क्लिनल्हे१, पलमासल्हे४८ क्लिनल्हे१, वजिल्हे४८ क्लिनल्हे१, चाकुल्हे४८ क्लिनल्हे१, सखुल्हे
१२ क्लिनकू१, अष्टादशसमिधथ४८ क्लिनथू१, षोडससमिधथ४८ क्लिनथू१, गुडादनकू१ पाढग्व४८ क्लिनग्व१, सामलसबू
दवग्व४८ क्लिनग्व१, किमसग्व४८ क्लिनग्व१, सांदवग्वयग्व४८ क्लिनग्व१, वयलस४८ क्लिनल्हे१, थालग्व४८ क्लिनग्व१, सां

११८ ख

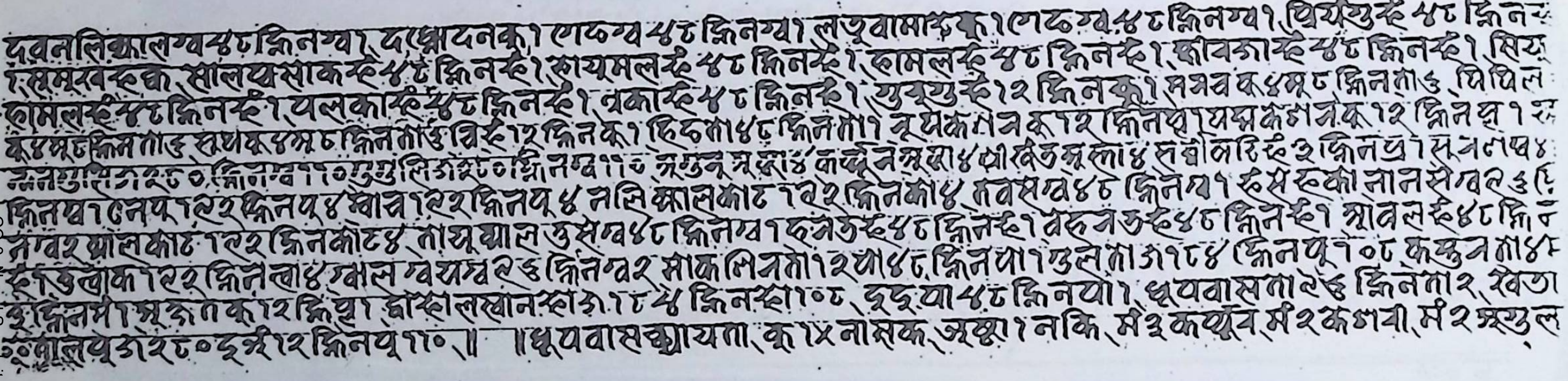

११९ क

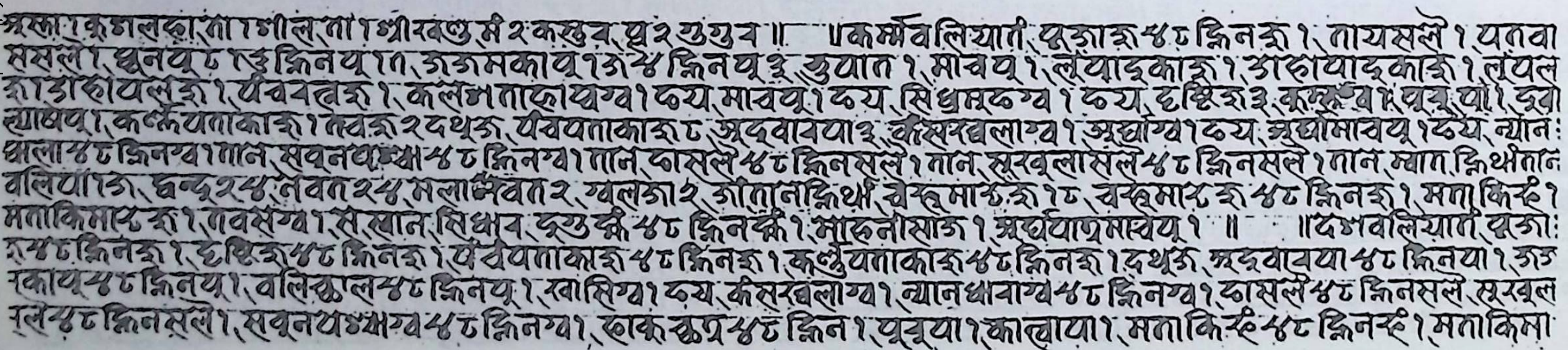

११९ ख

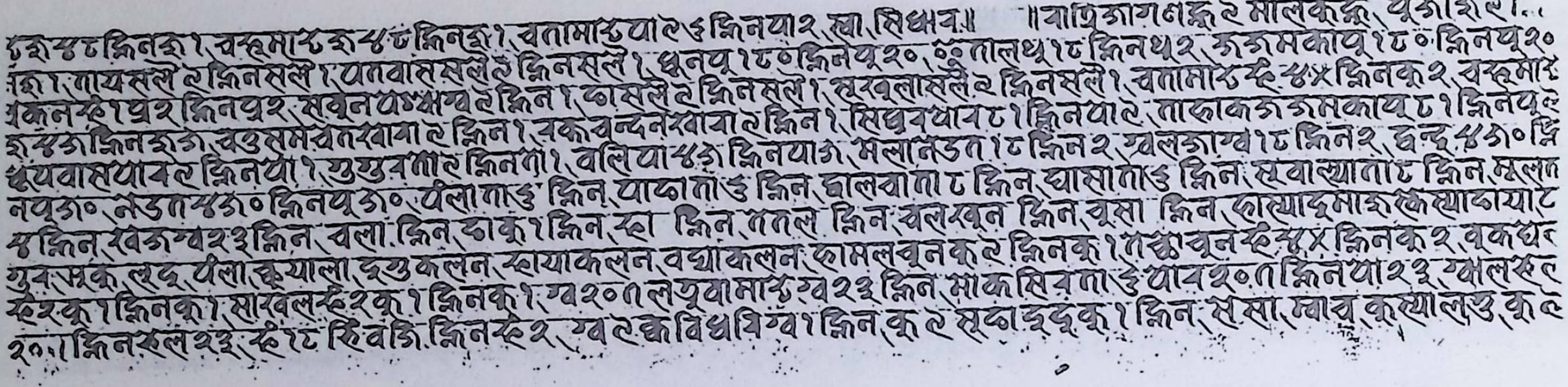

ऽहा ५८ क्लिनहा १, वस्तुमाऽ हा ५८ क्लिनहा १, चतामाऽ पा ९६ क्लिनया २, स्वा, सिध्यव॥ ॥वाद्रिजागणङ्क २ मालकङ्क, पूजाश ९।..
हा १, तायसले २ क्लिनसले १, पतवाससले २ क्लिनसले १, धुनपू १८० क्लिनपू २०, ०ः तालथू १८ क्लिनथू २, ऊगमकापू १८० क्लिनपू २०
ककनःहे १ प्रह क्लिनप्रह, सवुनवश्चम्व २ क्लिन १, कासले २ क्लिनसले १, सुरवलासले २ क्लिनसले १, चतामाऽ हे ५४ क्लिनकु २, वस्तुमाऽ
हा ५३ क्लिनहा ३, चउसमवतखाबा २ क्लिन १, सकवन्दनखाबा २ क्लिन १, सिधुवथाव ८१ क्लिनपा २, ताकाकगगमकाय ८१ क्लिनपू
धूपवासपावल २ क्लिनपा १, गुगुरणा २ क्लिनणा १, वलिपा ५३ क्लिनपा ३, मलानडत १८ क्लिन २, खलजाग्व १८ क्लिन २, धन्द ५३० क्लि
नपू ३०, नेडताम्ह ३० क्लिनपू ३०, पैलाताउ क्लिन, पाफाताउ क्लिन, घालवाता ८ क्लिन, घासाताउ क्लिन, सवाख्याता ८ क्लिन, म्हलन
५ क्लिन, खवजाम्वह ३ क्लिन, वला क्लिन, डाकू १ क्लिन, स्हा क्लिन, ततल क्लिन, वलखून क्लिन, वूसा क्लिन, कात्यादुमाहकेयाकायाट
गुव, सक, लद, पैला, कूयाला, दुगुकलन, स्वायाकलन, वद्याकलन, कामलवूनकु २ क्लिनकु १, गङ्काचूनहे ५४ क्लिनकु २, वकघर
हे २ कु १ क्लिनकु १, सारवलहे २ कु १ क्लिनकु १, ग्व २०१ लपूवामाऽ ग्व २३ क्लिन, माकसिरता ३ पाव २०१ क्लिनपा २३, ग्वालहेल
२०१ क्लिनहेल २३, हे १८ किवजि क्लिनहे २, ग्व २ कविधपिग्व १ क्लिन, कु २ सुफादुदुकु १ क्लिन, ससा, म्वाव, कुत्यालउ, कु ८

१२० क

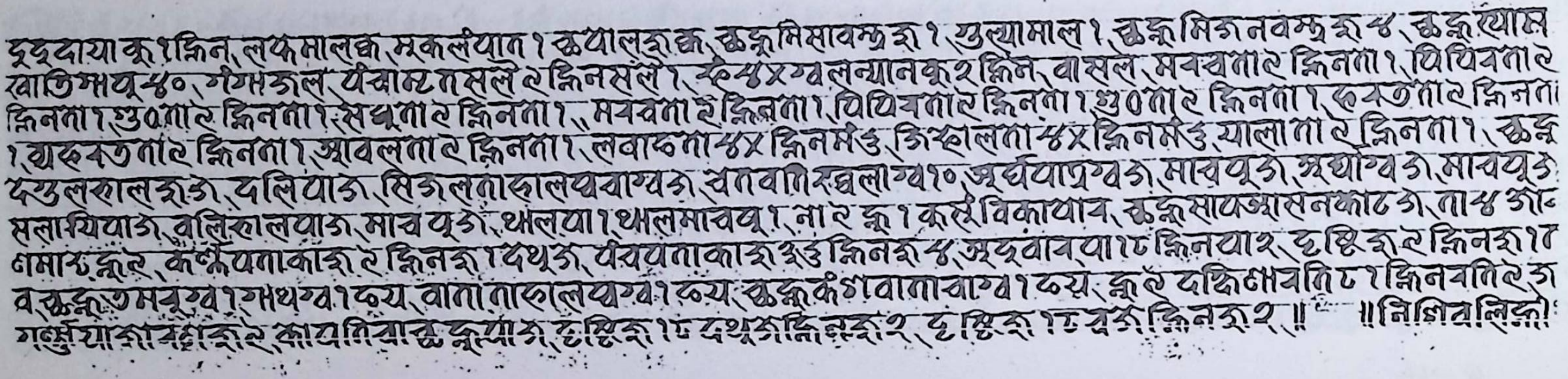

दुदुदायाकु १ क्लिन, लफमालक, मूकलंयात १ कुयालहाक, कुकुमिसावम्हहा १, गुल्यामाल १, कुकुमिगनवम्हहा ५, कुकु थ्याल
खातिम्हापू ५०, गंगहजल, पंचामृतसले २ क्लिनसले १, हे ५४ ग्वलन्यानकु २ क्लिन, वासल, मवचता २ क्लिनता १, पिपिचता २
क्लिनता १, गुडता २ क्लिनता १, सधूता २ क्लिनता १, मवचता २ क्लिनता १, पिपियता २ क्लिनता १, गुडता २ क्लिनता १, कुरुताता २ क्लिनता
१, थरुरुतता २ क्लिनता १, आवलता २ क्लिनता १, लवाफता ५४ क्लिनमउ, जिस्हालता ५४ क्लिनमउ, यालाता २ क्लिनता १, कुकु
दगुलहालहाउ, दलिपाउ, सिजलताहालपवाग्वउ, चतवतिस्वलाग्व १०, अर्घपात्रग्वउ, मावपूउ, अर्घ्याग्वउ, मावपूउ
सलास्पिपाउ, वलिहालपाउ, माव पूउ, थालपा १, थालमावपू १, ना २ कु १ कुसुविकायाव, कुकुसायआसनकाट ३, ता ५ ओं
णमाऽ कू २, कर्णपताकाहा २ क्लिनहा १ दथूउ, पंचपताकाहा ५उ क्लिनहा ५, अदवाचपा १८ क्लिनपा २, दक्षिहा २ क्लिनहा १८
व, कुकुतमपूग्व १, गथग्व १ फय, वाताताहालपग्व १ फय, कुकुकंगवातावाग्व १ फय, कु २ दक्षिणावति ८१ क्लिनवति २ ग
गर्भुयाजावशाहा २, कावमिश्राकुकूमाउ, दक्षिहा १८ दथूउ क्लिनहा २, दक्षिहा १८ सूउ क्लिनहा २ ॥ ॥निमित्र लिखो॥

१२०ख

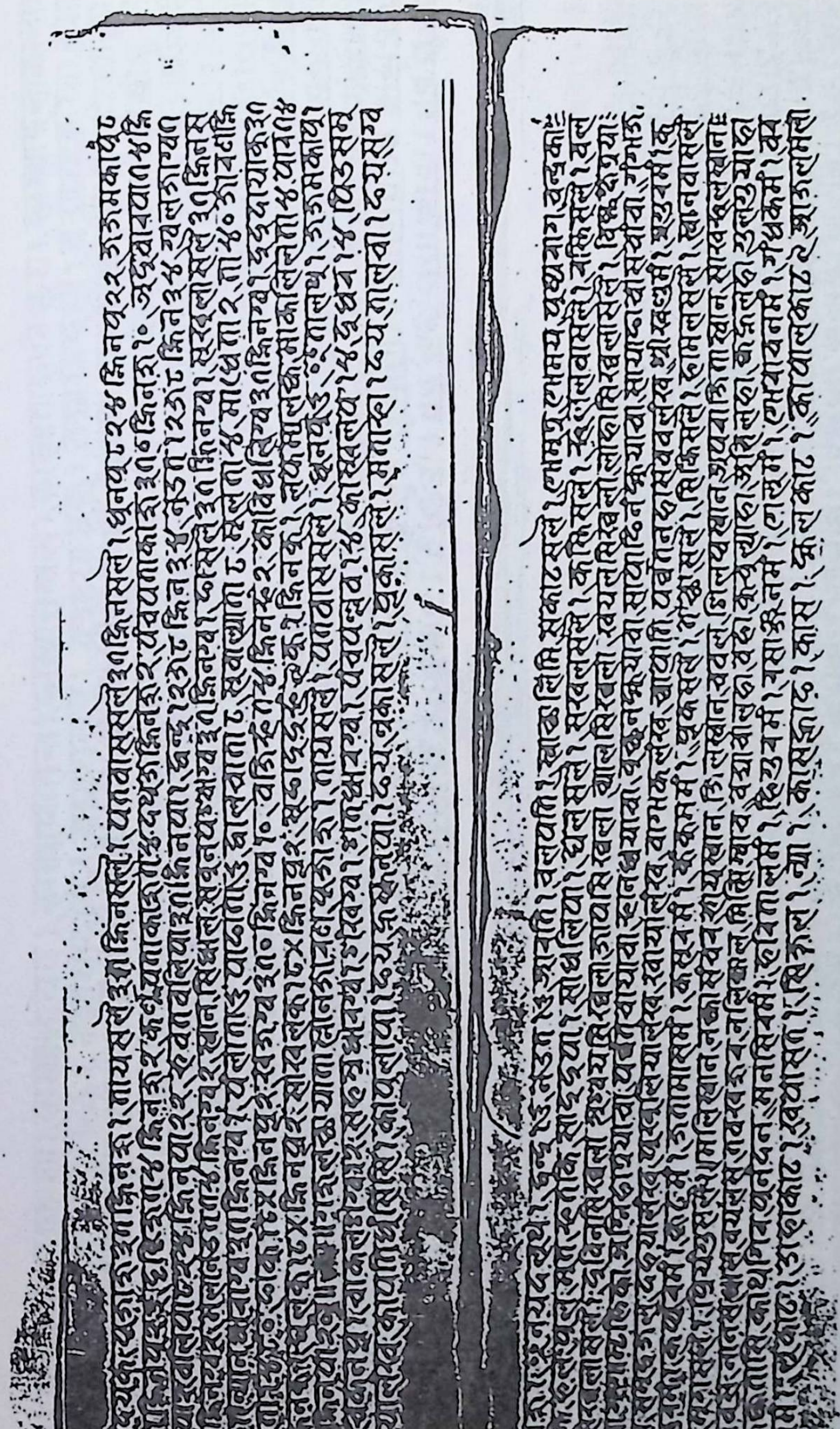

१२१क

१२१ ख

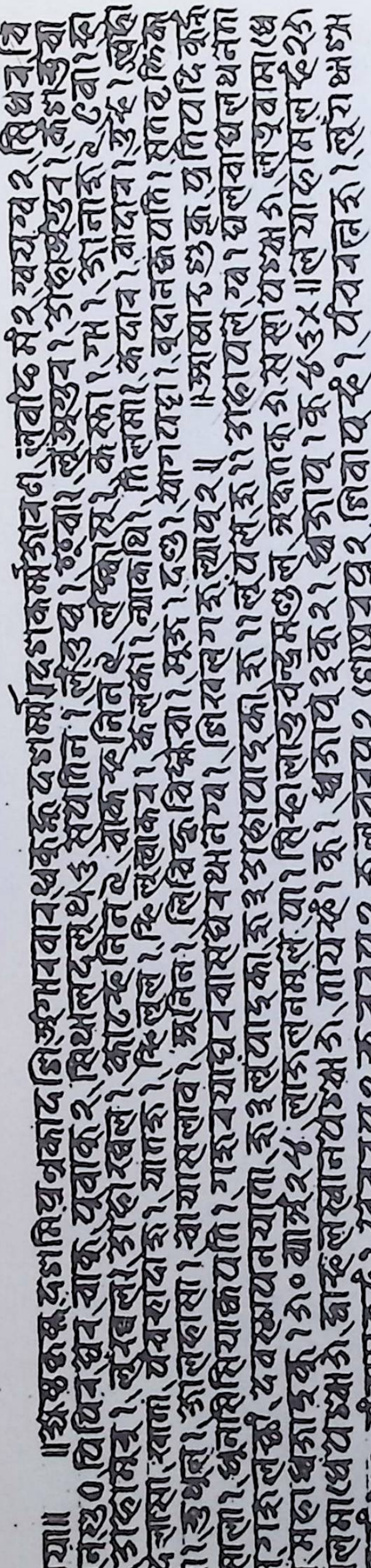

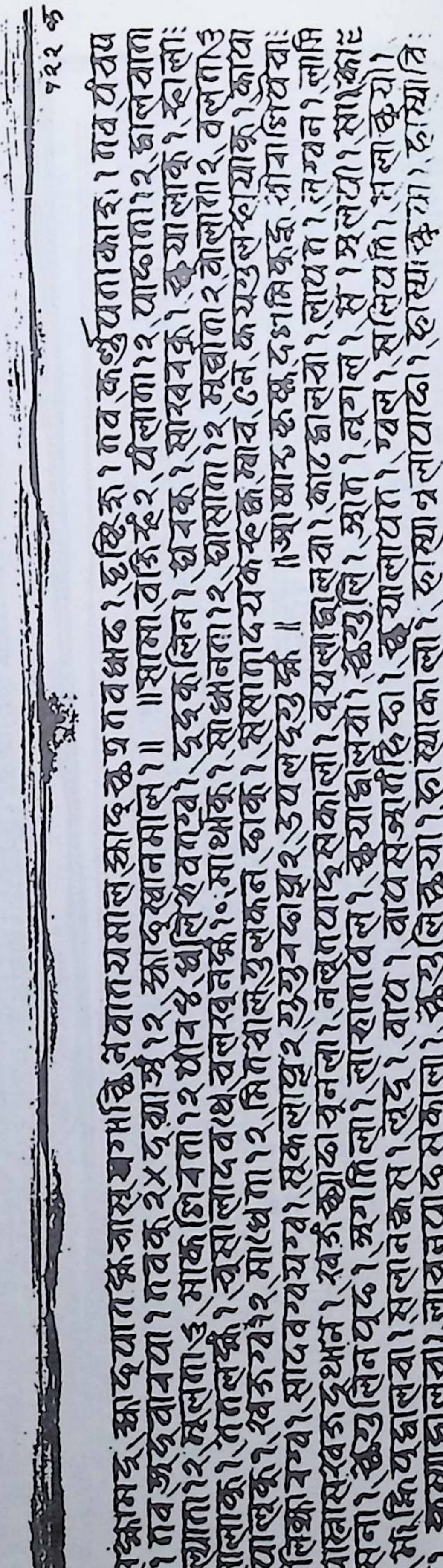

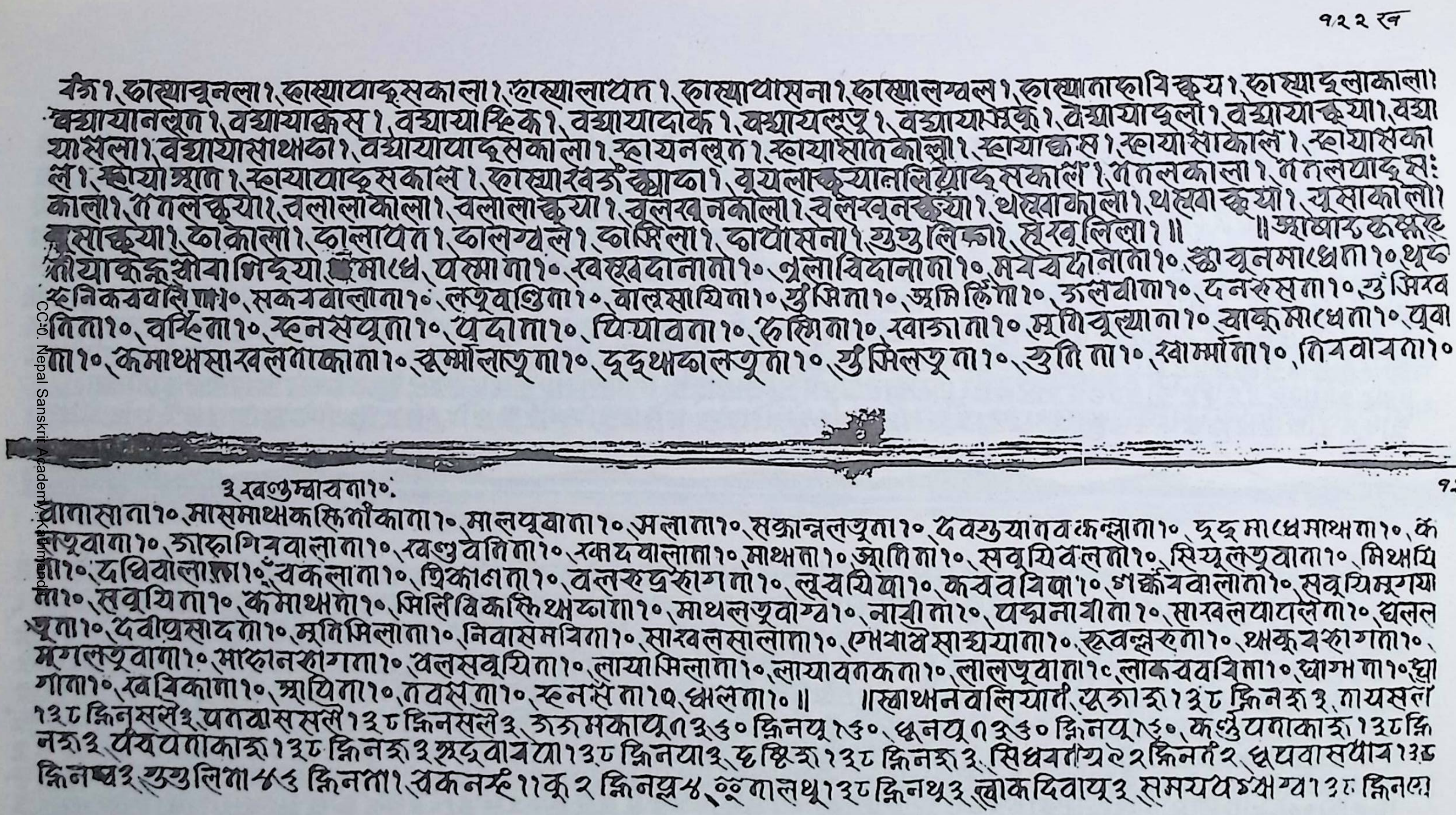

१२२ ख

वंगे। दास्याचूनला। दास्यापाद्‌सकाला। दास्यालायत। दास्यायासना। दास्यालम्वल। दास्यातादविक्वय। दास्याद्‌लाकाला।
वध्यायानलन। वध्यायाक्वस। वध्यायास्हिके। वध्यायादोक। वध्यायलपू। वध्यायाभ्रके। वध्यायाद्‌ला। वध्यायाक्वया। वध्या
यासला। वध्यायासाथाक्व। वध्यायायाद्‌सकाला। स्हायनलन। स्हायासातकोला। स्हायाकस। स्हायासाकाल। स्हायासका
ल। स्हायाश्यात। स्हायायाद्‌सकाल। दास्यास्वङ क्वाक्व। वूयलाक्वयालालियाद्‌सकाल। ततलकाला। ततलयाद्‌सः
काला। ततलक्वया। चलालाकाला। चलालाक्वया। वूलखनकाला। चलखनक्वया। थस्वाकाला। थस्वाक्वया। यूसाकाला।
साक्वया। दाकाला। दालायत। दालम्वल। दासिला। दायासना। गुगुलिका। हरवलिला। ॥ ॥आयाद्‌कस्क
याकेक्वयोवा गिद्दया। [illegible]माध्य पक्माता१० खरवदानाता१० गुलाविदानाता१० मयवदानाता१० स्क्वाचूनमाध्यता१० थूव
स्हनिकववलिता१० सकयवालाता१० लपूवाश्रिता१० वालसायिता१० गुंसिता१० अमिलिंता१० ऊलवीता१० दनस्हसता१० गुंसिरव
तिता१० वर्हिता१० स्हनसपूता१० पदाता१० पियावता१० हलिता१० स्वाजाता१० मुगिचूल्याता१० चाकूमाध्यता१० पूवा
ता१० कमाथसास्वलताकाता१० स्मालपूता१० दुद्‌थाक्वालपूता१० गुंसिलपूता१० गुंतिता१० स्वाम्माता१० तिवचायता१०

१२३ क

३ खलुम्वायता१०:
वालासाता१० मासमाथकक्लिर्तीकाता१० मालपूवाता१० अलाता१० सक्वान्नलपूता१० दवस्तुयातवकल्लाता१० दूद्‌माध्यमाथता१० कं
लपूवाता१० जाद्दागिरवालाता१० खलुवेतिता१० स्कायदवालाता१० माथता१० जातिता१० सवूयिवलता१० सियूलपूवाता१० मिथयि
ता१० दधिवालाता१० चकलाता१० त्रिकालता१० वलस्हद्रहागता१० लूचयिवा१० कववयिवा१० गर्क्वयवालाता१० सवूयिमूगया
ता१० सवूयिता१० कंमाथता१० सिलिंविकक्लिथक्वाता१० माथलपूवाग्व१० नारीता१० पक्वनारीता१० सास्वलयादलेता१० घलल
पूता१० दवीप्रसादता१० मुगिसिलाता१० निवासमयिता१० सास्वलसालाता१० गोवावेसाध्ययाता१० रूवल्लरता१० थाकूवस्हागता१०
मगलपूवाता१० माद्दानस्हागता१० वलसवूयिता१० लायासिलाता१० लायावतकता१० लालपूवाता१० लाकववयिता१० धाग्मता१० धा
गाता१० स्वयिकाता१० स्रायिता१० तवसता१० स्हनसता१० धलता१० ॥ ॥स्वाथनवलियातं सुजाकू१३८ क्लिनकू३ तायसता
१३८ क्लिनससे३ पतवाससले१३८ क्लिनसले३ ऊजमकायूत३८० क्लिनयू१८० धूनयूत३८० क्लिनयू१८० कर्लुयताकाकू१३८ क्लि
नकू३ पयवताकाकू१३८ क्लिनकू३ स्रुदूवायटा१३८ क्लिनया३ द्वक्तिकू१३८ क्लिनकू३ सिधयताय९२ क्लिनतं२ धूपवासयाय१३८
क्लिनघ३ गुगुलिता४८ क्लिनता। चकनम्हे११कू२ क्लिनघ्न४ ०ूतालथू१३८ क्लिनथू३ स्वाकदिवायू३ समयवस्वाग्व१३८ क्लिनया

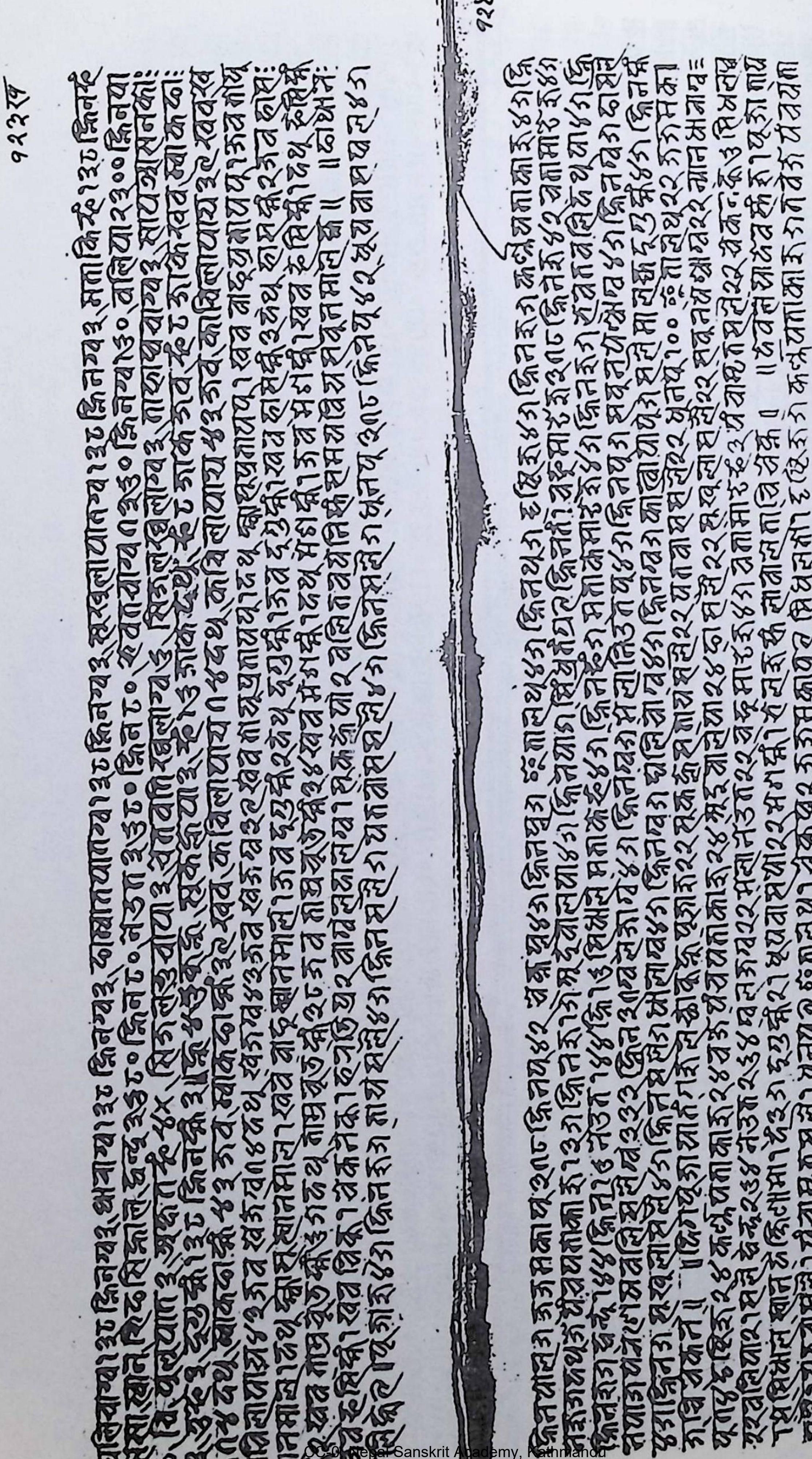
१२२४
१२८६

१२४ख

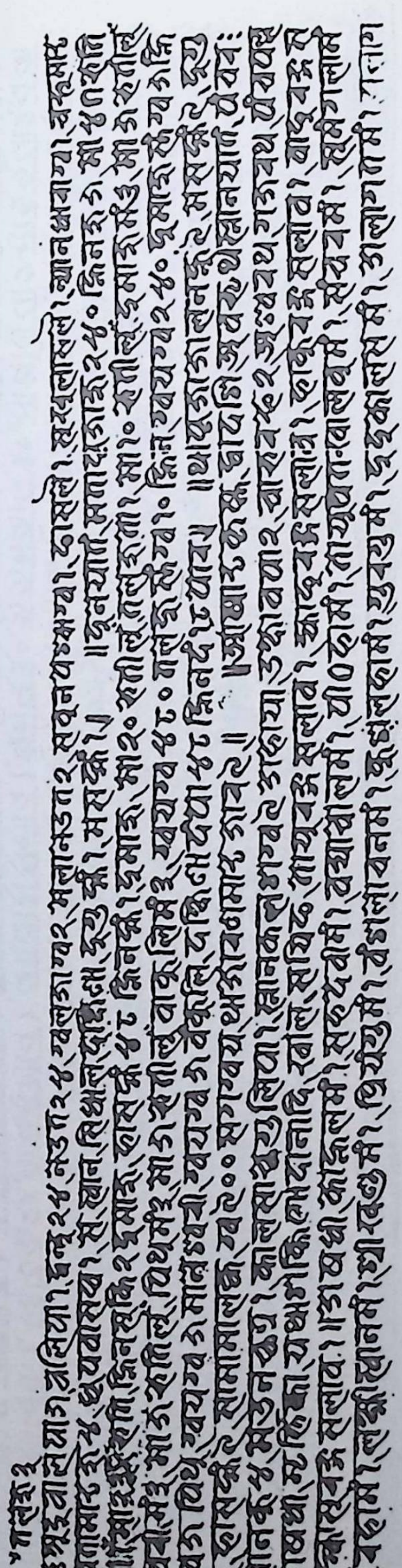

१२५क

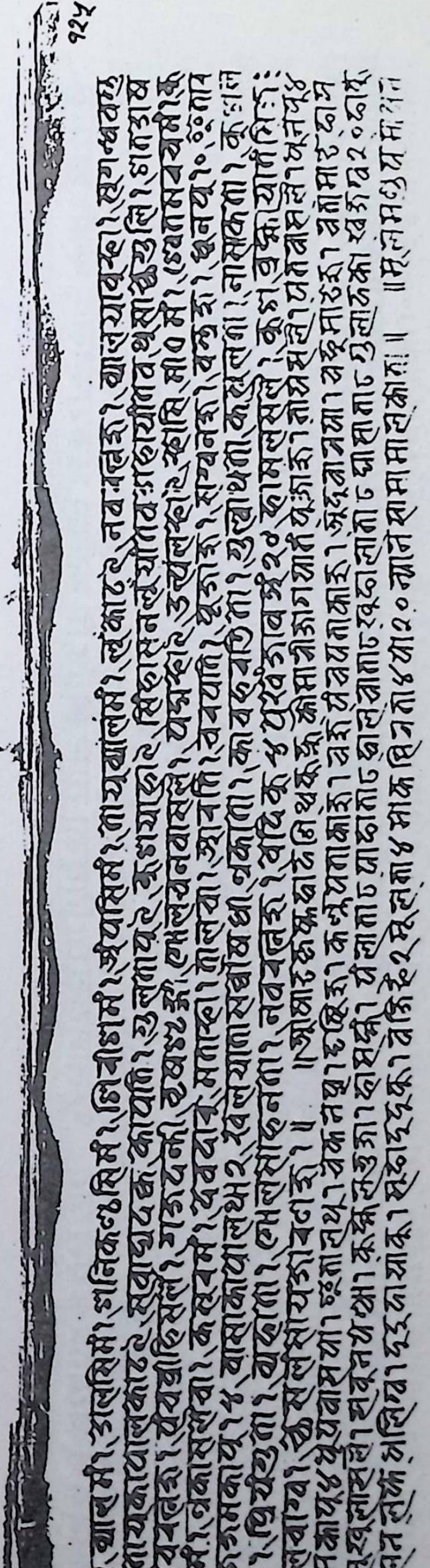

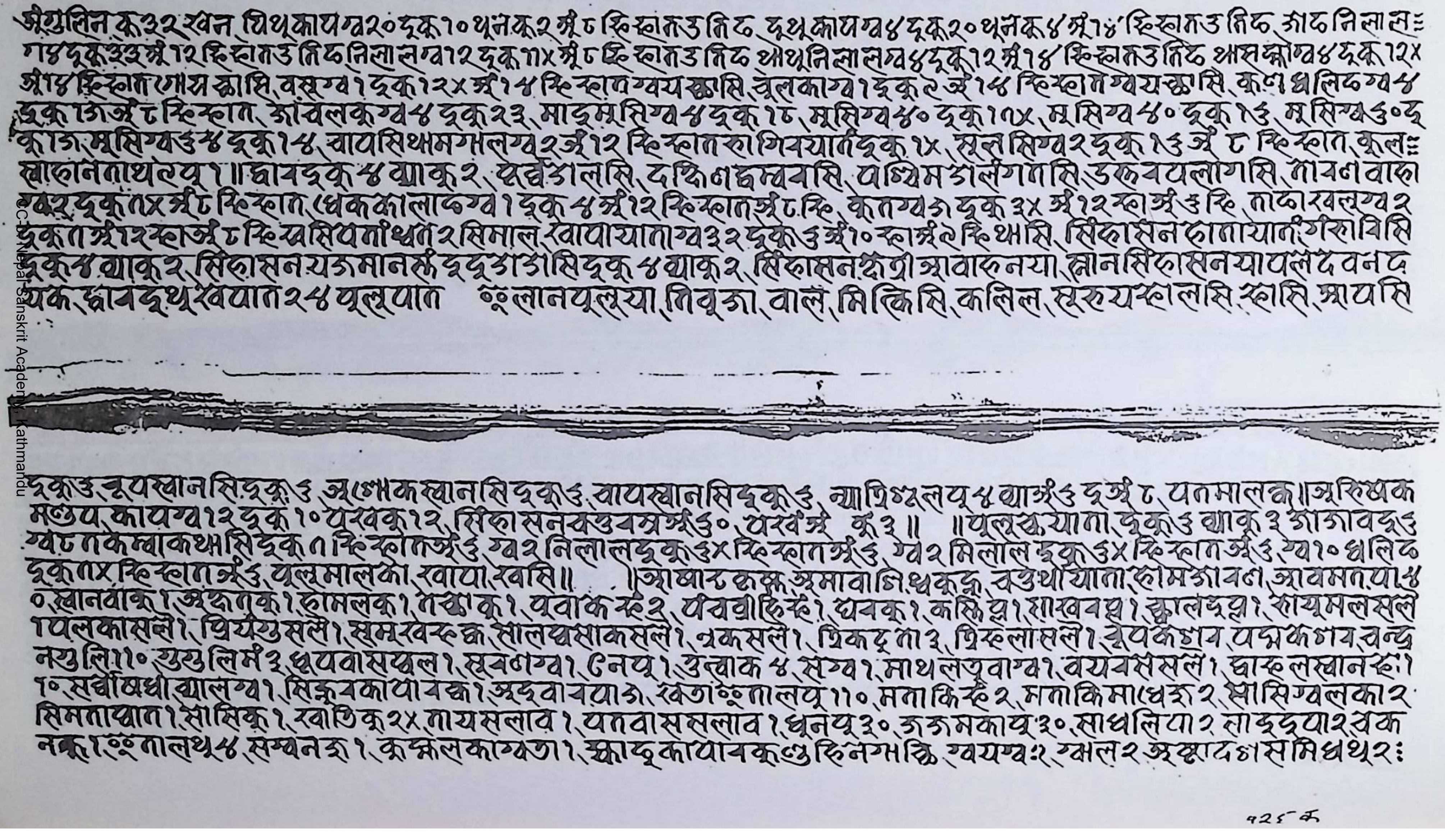

१२५ ख

श्रीयुतिन कु३२ खन पिथुकापग्व२० दुकू१० थुनकू२ ग्वं८ ह्निस्नात उ तिढ, दुथुकापग्व४ दुकू२० थुनकू४ ग्वं१४ ह्निस्नात उ तिढ, ञाढ निला सः
गध दुकू३३ ग्वं१२ ह्निस्नात उ तिढ निलालग्व१२ दुकू११५ ग्वं८ ह्निस्नात उ तिढ थोथुनिलालग्व४ दुकू१२ ग्वं१४ ह्निस्नात उ तिढ आसक्षोग्व४ दुकू१२५
ग्वं१४ ह्निस्नात गोसक्षासि, वसग्व१ दुकू१२५ ग्वं१४ ह्निस्नात ग्वयक्षासि, चूलकाग्व१ दुकू९ ग्वं१४ ह्निस्नात ग्वयक्षासि, कण धलिढग्व४
दुकू१३ ग्वं८ ह्निस्नात, आंवलकुग्व४ दुकू२३, माडुमुसिग्व४ दुकू१८, मुसिग्व५० दुकू१७५, मुसिग्व५० दुकू१३, मुसिग्व३०८
कू१३, मुसिग्व३५ दुकू१५, चापसिथामगमलग्व२ ग्वं१२ ह्निस्नात रागिवयार्त दुकू१५, सूलसिग्व२ दुकू१३ ग्वं८ ह्निस्नात, कूलः
लाहानताथे लपू१ ॥ द्वावदुकू५ व्याकू२, पूर्व ओलसि, दक्षिण दम्ववसि, पश्चिम ओलंगगसि, उत्तर वयलागसि, तावनवाहा
ग्व२ दुकू१७५ ग्वं८ ह्निस्नात, धेककालाढग्व१ दुकू५ ग्वं१२ ह्निस्नात ग्वं८ ह्नि, केतग्व३ दुकू३५ ग्वं१२ स्नात ग्वं३ ह्नि, ताढारवलग्व२
दुकू१ ग्वं१२ स्नात ग्वं८ ह्नि खसिपताथ्वत२ सिमाल, खापायातग्व३२ दुकू३ ग्वं१० स्नात ग्वं२ ह्नि थासि, सिंहासन हातायातं गहाविसि
दुकू५ व्याकू२, सिंहासन यजमानसं दुदु ओओसि दुकू५ व्याकू२, सिंहासन हात्री आवाहनया, स्नान सिंहासन यापल दवनद
यक, द्वावदुथु खपात२५ पूलपात ०ः लानपूलया, तिवूजा, वाल, मिकिसि, कलिल, सुरुयस्नालसि स्नासि, स्नापसि

१२६ क

दुकू३, कूपस्थानसि दुकू३, अशोकस्थानसि दुकू३, वायस्थानसि दुकू३, न्यात्रिंश्चलपू५ व्याग्वं३ दुग्वं८, पतमालकु ॥ अरुक्षिक
मण्डप, कापग्व१२ दुकू१० पूरवकू१२, सिंहासन वस्तुवस्त्र ग्वं३०, परवंग्वं कू३ ॥ ॥ पूलसुयाता, दुकू३ व्याकू३ आगावदुकू३
ग्व८ गकेम्वाकथासि दुकू११ ह्निस्नात ग्वं३, ग्व२ निलाल दुकू३५ ह्निस्नात ग्वं३, ग्व२ मिलाल दुकू३५ ह्निस्नात ग्वं३, ग्व१० धलिढ
दुकू११५ ह्निस्नात ग्वं३, पलमालका खापा खसि ॥ ॥ आधारककू, अमावाधि, धकूक्क, चतुर्थीयाता होम ओावल, आवमनपा५
०, स्नानवाकू१, अङ्कणकू१, होमलकू१, तेक्षाकू१, पवाक ह्ने२, पंचव्रीहि ह्ने१, धवकू१, कस्तिघ्न१, शंखवघ्न१, कालद्रघ्न१, शायूमलसले
१ पलकासले१, प्रियंगुसले१, समखवस्कक, सालपलाकसले१, नकसले१, त्रिकटु ता३, त्रिफलासले१, देवकषाय, पञ्चकषाय, चन्द्र
नयुलि११० युगुलिमं३, धूपवासयल१, सुवर्णग्व१, ढेनपू१, उत्वाक५, सग्व१, माथलत्तवाग्व१, वयवससले१, द्वारलस्थान ह्ने१
१०, सर्वौषधी व्यालग्व१, सिङ्करकापावक्ष१, अस्वावयाओ, खतां ०ः तालपू११०, मताकि ह्ने२, मताकिमाधक्ष२, सासिग्वलका२
सिमतापात१, सासिकू१, स्वातिकू२५, गायसलाव१, पतवाससलाव१, धूनपू३०, ओओमकापू३०, साधलिपा२, लाद्दुपा२, वक
नक्क१ ०ः तालथू५, सम्वन झ१, कूक्षसकाग्वता१, क्वादूकापावकू७ ह्निनग्मक्षि, ग्वयग्व२ ग्मल२ अक्षादशा समिधथू२ः

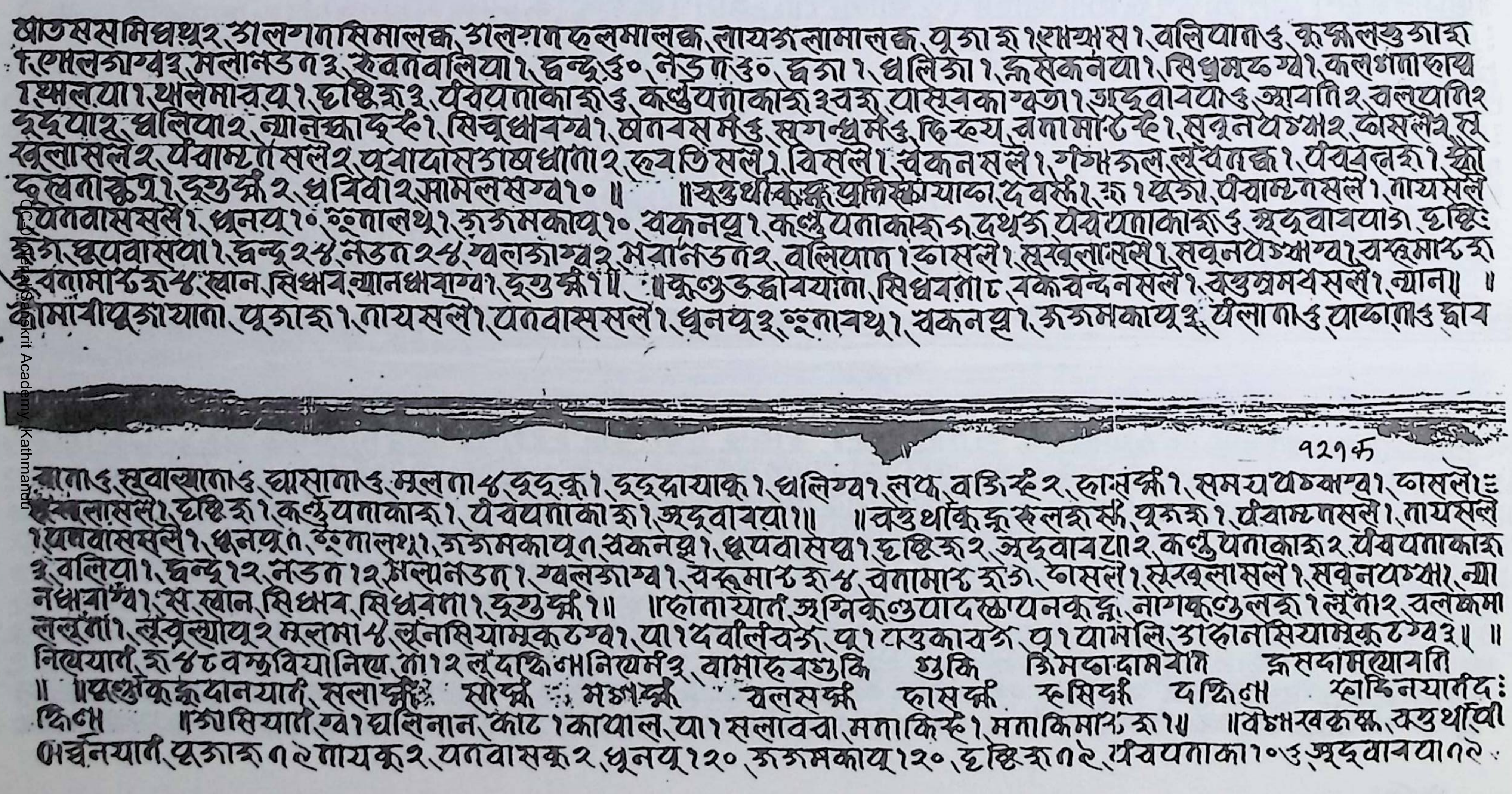

१२६ ख

आतससमिधथूर २ ऽलगनसिमालक, ऽलगनफलमालक, लायकलामालक, पूजाकु १ हामअस १, वलिपात ६, कूमलघुजाकु
१ त्पमलगाम्व ३, मलानडत ३, खवतवलिया १, दन्दू ३० नेडत ३०, दजा १, धलिजा १, क्रसकनया १, सिंधुमध्व्यो १, कलशलाहाय
१ ख्मलया १, थलेमाचयू १, दष्टिकु ३, पंचपताकाकु ६, कलुंयताकाकु ३ चकु, यासवका ग्वता १, अदुवावया ६ आवति २, वलयति २
दुधयाहू, धलिया २, न्यानक्वादहे १, सिचूधावग्व १, श्वेतवसम ६, सुगन्धुम ६, फि रूय, वतामाठहे १, सवूनयश्वाः २, फोसले २, खु
खूलासले २, पंचाम्रतसले २, पयादासजाखधाता २, रूपतिसले १, विसले १, चकनसले १, गंगाजल लखयाक १, पंचरत्नकु १, स्वो
दुखताकु १, दूस्वफे २, धविवो २ सामलस्वग्व १० ॥ ॥चतुर्थीकर्म प्रतिष्ठायाङा, दवफे १, फः १ पञ्जा, पंचाम्रतसले १, नायसले
१ पनवाससले १, धूनपू १०, लुतालथू १, जजमकापू १०, चकनपू १, कलुंयताकाकु ७, दथुऊ, पंचपताकाकु ६, अदुवावयाऽ, दष्टि:
कु ७, धूपवासया १, दन्दू २४, नडत २४, ग्वलजाग्व २, मवानडत २, वलिपात १, फोसले १, खुखलासले १, सवूनयश्वाग्व १, चन्दमाठकु
४ वतामाठकु ४, खान, सिधव न्यानधवाग्व १, दूस्वफे १॥ ॥कुण्डउद्धावयाता, सिधवता ८, चकचन्दनसले १, चतुसमयसले १, न्यान॥ ॥
होमाचीपूजायाता, पूजाकु १, नायसले १, पनवाससले १, धूनपू ३, लुतावथू १, चकनपू १, जजमकापू ३, पंलाता ६, पाव्वाता ६ द्याव

१२७ क

ता ६, सुवारयाता ६, घासाता ६, मलता ४, दुदुक १, दुदुधायाकु १, धलिग्व १, लफ, वजि स्हे २, फासर्फ १, समयपश्वाग्व १, फोसले ॥
खुखलासले १, दष्टिकु १, कलुंयताकाकु १, पंचपताकाकु १, अदुवावया ॥ ॥चतुर्थीकर्म खलहासर्फ, पूजाकु १, पंचाम्रतसले १, नायसले
१ पनवाससले १, धूनपू ८, लुतालथू १, जजमकापू ८, चकनपू १, धूपवासया १, दष्टिकु २, अदुवावया २, कलुंयताकाकु २, पंचपताकाकु
३, वलिया १, दन्दू १२, नडत १२, मलानडत १, ग्वलजाग्व १, चन्दमाठकु ४, वतामाठकु ७, फोसले १, खुखलासले १, सवूनयश्वा, न्या
नधवाग्व १, स खान, सिधव, सिधवता १, दूस्वफे १॥ ॥होमयाते, अग्निकुण्ड पादस्थापनकुन्द, नागकुण्डलकु १, लूता २, चलक्रम
ललूता १, लखूल्याथू २ मलमा ४, लूनासियामकुठग्व १, पा १ दवलिंचकं, पू १ नस्तुकाचकं, पू १ पालेलि, आदानसियामकुठग्व ३॥ ॥
नियायाते, कु ४८ वस्त्रवियानिय, ता १२ लू दक्षिणा नियम ३, वामाहवस्तुकि गुकि ऽमचाःदामयात कुसदामत्योयति
॥ ॥पञ्चुकर्म दानयाते, सलासर्फ सोसर्फ मकासर्फ वलसर्फ फासर्फ स्मसिर्फ दक्षिणा स्वान्हिनयातेद:
क्षिणा ॥ऽासियाते ग्व १ घलिनान, काट १ कापाल, पा १ सलावचा, मताकिस्हे १, मताकिमाठ कु १॥ ॥विष्णस्वकश्म, चतुर्थी वि
अर्चनयाते, पूजाकु १२ नायकु २, पनवासकु २, धूनपू १२०, जजमकापू १२०, दष्टिकु १२, पंचपताका १०६, अदुवावया १२

१२७ ख

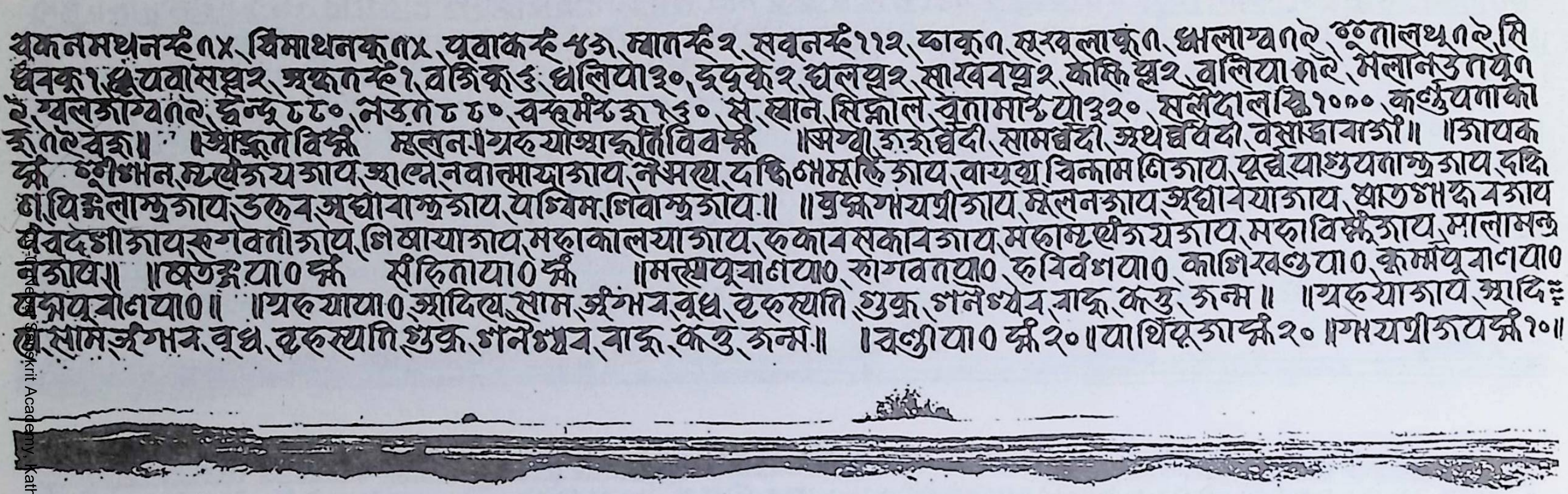

थकनमथनस्वं १४, थिमाथनकं १४, पुवाकस्वं ५३, म्यातस्वं २, सवनस्वं ११२, फाकं १, सुखलाकं १, खलाम्ह १९, खंतालथं १९, सि
धवकं १, पवासप्वार, मह्वतस्वं १, वजिकं ६, धलियाः ३०, दुदुकं २, घलप्वार २, साखवप्वार २, कंकि प्वार २, वलिया १९, मलानडत पुं १
२, ग्वलजाग्वत १९, छन्दु ८०, नडत ८०, वस्तुमाङ फ १६०, से, धाने, सिन्हाल, बताभाङ पा ३२०, सर्वदालश्च १०००, कर्णुयनाको
स ११ वस्त्र ॥ ॥अङ्कुतविब्र मूलन ॥ग्रहयाआहुतिविवब्र ॥ऋग्वेदी, यजुर्वेदी, सामवेदी, अथर्ववेदी, वसाध्वावाजो ॥ ॥जापक
ब्र ईशान, सर्वेजयजाप, आग्नेय, नवात्मायाजाप, नैऋत्य, दक्षिणामूर्तिजाप, वायव्य, चिन्तामणिजाप, पूर्व, पाशुपतास्त्रजाप, दक्षि
ण, त्रिकलास्त्रजाप, उत्तर, अघोरास्त्रजाप, पश्चिम, शिवास्त्रजाप ॥ ॥गुह्यगायत्रीजाप, मूलनजाप, अघोरयाजाप, प्रातश्मशानभैरवजाप
वदेशीजाप, स्वगवतीजाप, शिवायाजाप, महाकालयाजाप, दकारसकारजाप, महामृत्युञ्जयजाप, महाविष्णुजाप, मालामन्त्र
जाप ॥ ॥चतुर्वेदपाठ ब्र संहितापाठ ब्र ॥मत्स्यपुराणपाठ, भागवतपाठ, हरिवंशपाठ, काशीखण्डपाठ, कुर्म्मपुराणपाठ
ब्रह्मपुराणपाठ ॥ ॥ग्रहयापाठ, आदित्य, सोम, अंगार, बुध, बृहस्पति, शुक्र, शनैश्चर, राहु, केतु, जन्म ॥ ॥ग्रहयाजाप, आदि
त्य, सोम, अंगार, बुध, बृहस्पति, शुक्र, शनैश्चर, राहु, केतु, जन्म ॥ ॥चण्डीपाठ ब्र २० ॥पार्थिवपूजा ब्र २० ॥गायत्रीजप ब्र १० ॥

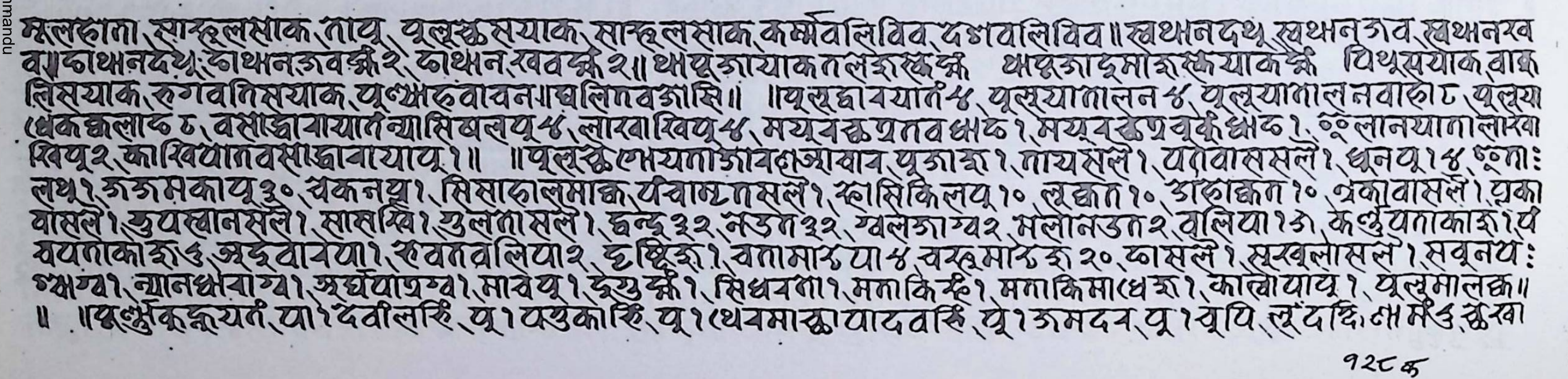

मूलछाना, साम्हलसाक, ताय, पुलुस्कसयाक, साम्हलसाक, कर्म्मबलिविव, दशबलिविव ॥ खथनदथ, खथनजव, खथनख
व, फाथनदेयू, फाथनजवब्र २, फाथनखवब्र २ ॥ थापूजायाकनलइस्कब्र, थापूजाद्माइस्कयाकब्र, चिथुसयाक, वाथ
लिसयाक, भगवतिसयाक, पुण्याहवाचन ॥ घलितवजासि ॥ ॥पूर्णाहुतियात ५, पूस्यातालन ४, पलूयातालनवाहा ८, पलूय
धकछलाद ८, वसाध्वावायात न्यासिबलपु ४, लाखाखिपु ४, मयूरस्कपतवखाह १, मयूरस्कपवर्क खाह १, खुलानयातालाखा
खिपु २, काखियात वसाध्वावायापु १ ॥ ॥पुलुस्कपोयताजावदंआवाव पूजाभ्वः १, तायसलं १, पतवासलं १, धनपु १४, खताः
लथं १, जजमकापु ३०, चकनपु १, सिसाफलसाकं, पंचामृतासलं १, ह्वासिकिलपु १०, लुखात १०, उखाकत १०, ग्वकावासलं १, प्रका
वासलं १, सुपस्वानसलं १, सासस्वि १, सुलतासलं १, छन्दु ३२, नडत ३२, ग्वलजाग्व २, मलानडत २, वलिया १३, कर्णुयनाकाश १, पं
चयनाकाश ६, अडवायेया १, स्वयतवलिया २, दक्षिण १, वतामाड पा ४, वस्तुमाड फ २०, फासलं १, सुखलासलं १, सवूनयः
स्वाग्व १, न्यानधेवाग्व १, अर्घपात्रग्व १, मावपु १, जेयुब्र १, सिधवता १, मताकिस्वं १, मताकिमाधफ १, कालोयापु १, पलुमालक ॥
॥ ॥पूर्णकुम्भयत पा १ दवीलस्विं, पु १ फतुकास्विं, पु १ थवमास्काथादवास्विं, पु १ जमदव, पु १ वुपि, लुंदक्षि, नामँ ६ छत्रा

१२८ क

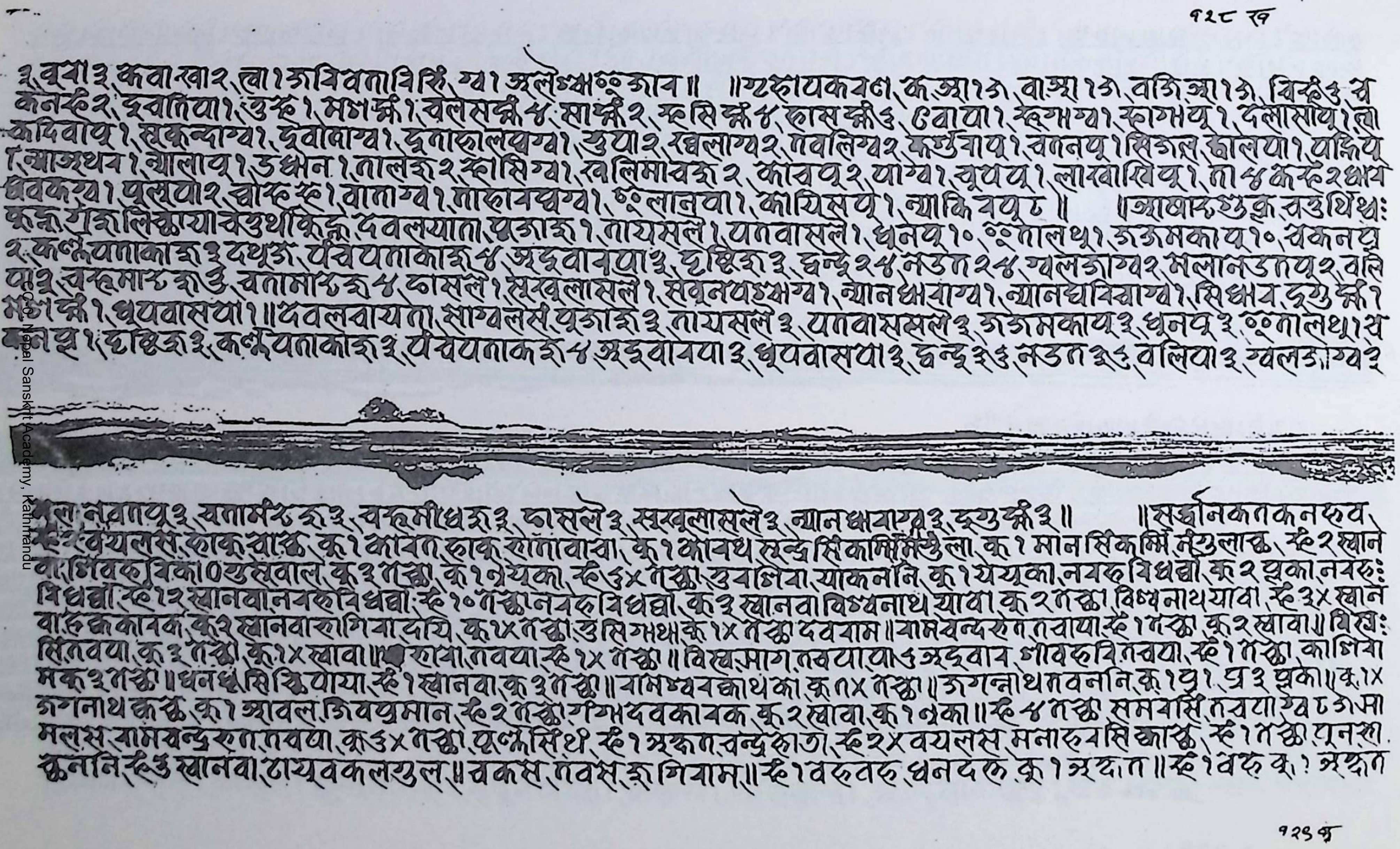

१२८ ख

३ वुबा ३ कवा खा २ ला १ ज्यविवताविरि २ ग्वा १ अलेच्छ ००ज्ञाव ॥ ॥ग्वहायकवल क आ १३ वास्रा १३ वजिआ १३ विस्हँउ व
केनस्है २ द्ववातिया १ उस्है १ मधर्क्क १ वलेसर्क्क ४ साक्क २ स्हसिक्क ४ हासक्क ६ ढवाया १ स्ह्यंग्वा १ स्हागय १ दलासाय १ ला
कादिवाय १ सकन्दाग्वा १ द्ववालाग्वा १ दूताहालवग्वा १ उया २ खलाग्व २ गवलिग्व २ कर्पुवाय १ चननपू १ सिजल कालया १ वाङ्गिये
१ आञथव १ व्यालाय १ उधन १ तालेहु २ स्हासिग्वा १ खलिमावक्र २ कावपू २ याग्वा १ चूपय १ लाखवाखिपू १ ता ४ कस्है २ धय
धवकग्वा १ पूसवा २ चोस्ह स्है १ वालाग्वा १ नाहायप्वग्वा १ ००लानवा १ कायिसप १ न्याकिवपू ८ ॥ ॥आषाढ शुक्ल चतुर्थिथः
कन्ह यज्ञलिङ्काया चतुर्थकिर्न्ह देवलयात पुजाहु १ तायसले १ यतवासले १ धनप १० ००तालथु १ जजमकाय १० चकनपु
२ कर्ण्णपताकाहु ३ दथूज पंचपताकाहु ४ अड्वावपा ३ द्विफ्हु ३ द्वन्दू २४ नउत २४ ग्वलजाग्व २ मलानउतपू २ वलि
पाश्रू चन्हमान्ह काउ चतामान्हहु ४ कासले १ सखुलासले १ सवनपङ्खग्वा १ न्यानधावाग्वा १ न्यानघावखाग्वा १ सिधाव दूग्र्हुक्क १
मजार्क्क १ धूपवासपा १ ॥देवलवायता साग्वलस पुजाहु ३ तायसले ३ यतवाससले ३ जजमकाय ३ धूनपू ३ ००तालथु १ च
कनपू १ द्विफ्हु ३ कर्ण्णपताकाहु ३ पंचपताकहु ४ अड्वावपा ३ धूपवासपा ३ द्वन्दू ३६ नउत ३६ वलिया ३ ग्वलजाग्व ३

[illegible]ल नवापू ३ चतामान्हहु ३ चन्हमीधहु ३ कासले ३ सखुलासले ३ न्यानधावाग्व ३ दूग्र्हुक्क ३ ॥ ॥सर्वानिकताकनहव
स्है २ वयलस काकू वाक्ष कू १ कावत हाक सोताबाबा कू १ कावथ सन्द्र सिकामिमिजुला कू १ मान सिकमि नेउलाछ स्है २ खाने
वा मिवकु विका ० उसवाल कू ३ तक्का कू १ नेयका स्है ६x तक्का उवालिवा याकननि कू १ येयूका नयरु विधवा कू २ झुका नवरुः
विधवा स्है १२ खानवा नवरु विधवा स्है १० तक्का नवरु विधवा कू ३ खानवा विश्वनाथ यावा कू २ तक्का विश्वनाथयावा स्है ३x खाने
वा ६ कका नक कू २ खानवा सागि वा दयि कू ५x तक्का उसिग्मथा कू १x तक्का दववाम ॥ वामचन्दसेन तवाया स्है १ तक्का कू २ खावा ॥ विसः
सितवया कू ३ तक्का कू १x खावा ॥ [illegible] सया तवया स्है १x तक्का ॥ विश्वसाग तवयाया ६ अड्वाव गोवरुवि तवया स्है १ तक्का कागिवा
मक ३ तक्का ॥ धनधृ सिद्धि पाया स्है १ खानवा कू ३ तक्का ॥ वामश्वव काथका कू ०x तक्का ॥ जगन्नाथ तवननि कू १ पु १ प्र ३ झुका ॥ कू १x
जगन्नाथ कक्ष कू १ आवल जिवपमान स्है २ तक्का गंगादवकावक कू २ खावा कू १ नका ॥ स्है ४ तक्का समवासि तवया ग्व ८ ज मा
मलस रामचन्द्र सेन तवया कू ६x तक्का पूर्ण्णसिंथ स्है १ अरून चन्द्र काता स्है २x वयलस मनारुवसि कास्ठ स्है १ तक्का पूनसा
कुनानि स्है ६ खानवा टायवकलसुल ॥ चकस तवस रु गियाम ॥ स्है १ वरुवरु धनदरु कू १ अद्दान ॥ स्है १ वरु कू ? अद्दान

१२९ क

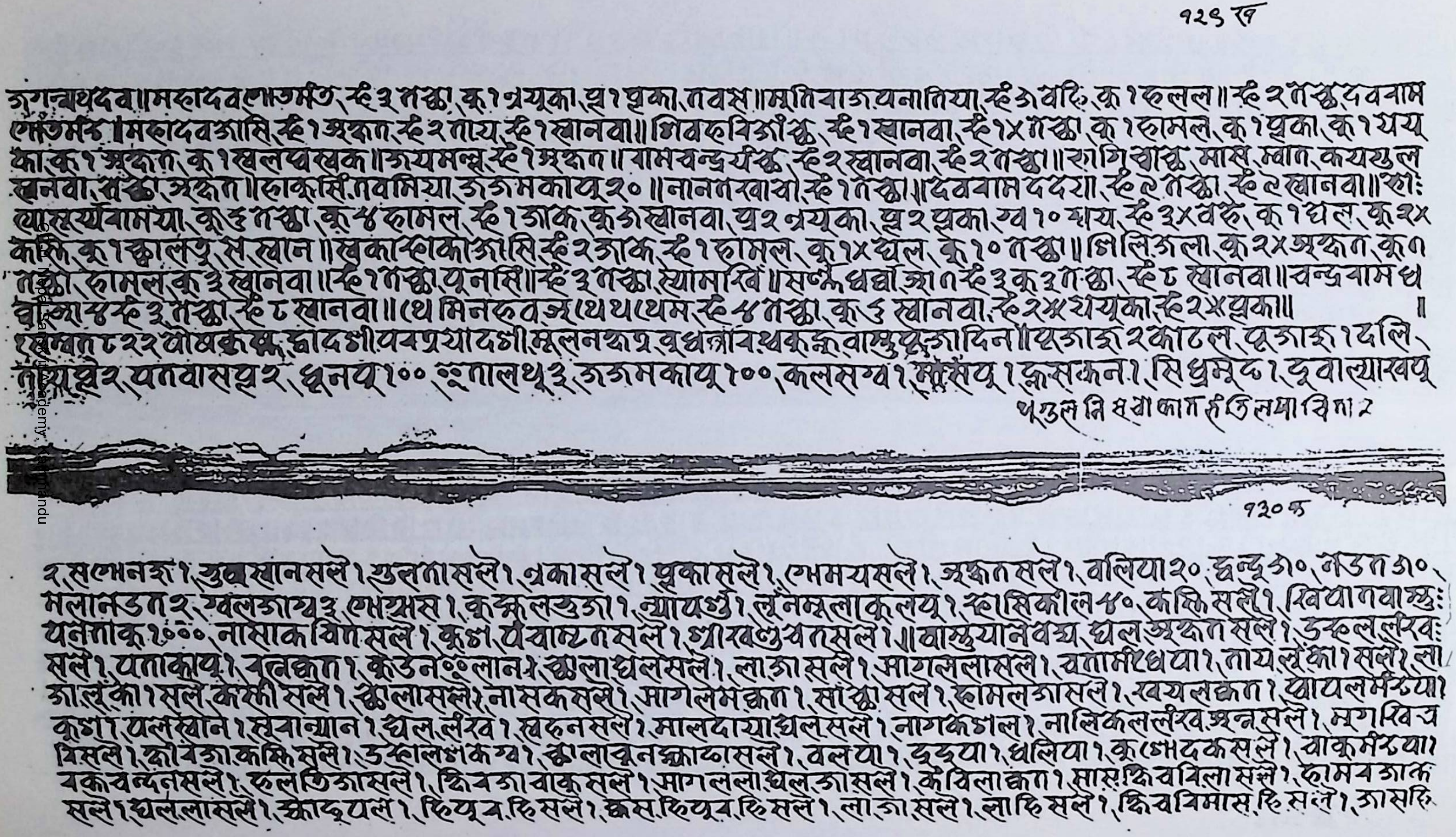

१२९ ख

गुगन्धयदव॥महादवलोउमंत, स्हे ३ तस्का, कु १ ग्रयुका, घ्र १ घ्रका, तवस॥सुतिवाउयनातिया, स्हे ७ वहि, कु १ हलल॥ स्हे २ तस्क, दववाम
गोउमंक॥महादवउासि, स्हे १ अक्षत, स्हे २ ताय, स्हे १ खानवा॥ सिवहविउांस्क, स्हे १ खानवा, स्हे १४ तस्का, कु १ हामल, कु १ घ्रका, कु १ यय
का, कु १ अक्षत, कु १ खलधखक॥जयमल्ल, स्हे १ अक्षत॥ वामचन्द्रयंस्क, स्हे २ खानवा, स्हे २ तस्का॥ हागिवास्क, मास, म्वात, कयखुल
खानवा, तस्का, अक्षत॥हाकुसिं, तवमिया, उउमकापू २०॥ नानतखावो, स्हे १ तस्का॥ देववाम ददरा, स्हे ९ तस्का, स्हे ९ खानवा॥ हो:
यालख्यंवामया, कु ३ तस्का, कु ४ हामल, स्हे १ जाक, कु ७ खानवा, घ्र २ ग्रयुका, घ्र २ घ्रका, ग्व १० ग्वाय, स्हे ३४ वहे, कु १ घल, कु २४
काहि, कु १ स्कालतु, स, खान॥खुकास्हाकोउासि, स्हे २ जाक, स्हे १ हामल, कु १४ घल, कु १० तस्का॥ सिलिउला, कु २४ अक्षत, कु १
तस्का, हामल, कु ३ खानवा॥ स्हे १ तस्का, पूनासि॥ स्हे ३ तस्का, स्यामसिं॥ सर्व्व, धर्व्वाउा, त स्हे ३ कु ३ तस्का, स्हे ८ खानवा॥ चन्डवामध
वाउायू स्हे ३ तस्का, स्हे ८ खानवा॥ थेमिनहवज्र, थेथथेम, स्हे ४ तस्का, कु ३ खानवा, स्हे २४ ग्रयुका, स्हे २४ घ्रका॥ ॥
सम्वत ८२२ पौषकृष्ण, द्वादशी परप्रयादशी, मूलनक्षत्र, बुधवार, थकन्, वास्तुपूजा दिन॥ पूजाहु २ काटल, पूजाहु १ दलि,
तायाखेर, पतवासघ्र २, धूनपू १००, सूतालथू ३, उउमकापू १००, कलसग्व १, मूसंपू १, क्रुसकन १, सिधमुद १, दुवाल्याखप
पउलति सवाकाग हति लपा विना २

१३० क

२, सपोनहा १, सुवखानसले १, सुलतासले १, ग्रकासले १, घ्रकासले १, पेमयसले १, अक्षतसले १, वलिया २०, धन्दू ७०, गडता ७०,
मलानडता २, ग्वलउाग्व ३, पेयसस १, कुक्ष्लखुउा १, न्यायर्गु १, लूंनमलाकुलयू १, हासिकोल ४०, कक्षि सले १, खियातवास्तुः
यलताकू १००० नासाकविनसले १, कुशा, पंचामृतसले १, गोरखेतुखतसले १॥ वास्तुयानवद्य, घलअक्षतसले १, उहललखः
सले १, पताकापू १, ववक्षत १, कुउनं लान १, स्कालाघलसले १, लाउासले १, आगलसलासले १, चतामंधया १, तायलंका १ सले १, ला
उालंका १ सले, कक्षी सले १, स्कालासले १, नासकसले १, सागलेमक्षत १, सास्का सले १, हामलउासले १, खयलक्षत १, घायलमंडया १
कुशा १, पलखान १, सुवान्यान १, घल, लंख १, खुदनसले १, मालदायाघलसले १, नागकगल १, नालिकललंख, अन्नसले १, मृगखिच
यिसले १, क्षीवउाकक्षि सले १, उहालशकग्व १, स्कालावूनस्काप्वासले १, वलया १, दुदुया १, धलिया १, कुम्भोदकसले १, वाकुमंडया १
वकचन्दनसले १, हलतिउासले १, क्षिवउावाकुसले १, सागललाघलउासले १, केविलाक्षत १, मासक्षिचविलासले १, हामवउाक
सले १, घललासले १, स्कादूपल १, हिपूवहि सले १, क्षस हिपूवहि सले १, लाउासले १, लाहि सले १, क्षिचविमास हि सले १, उासहि

१२० ख

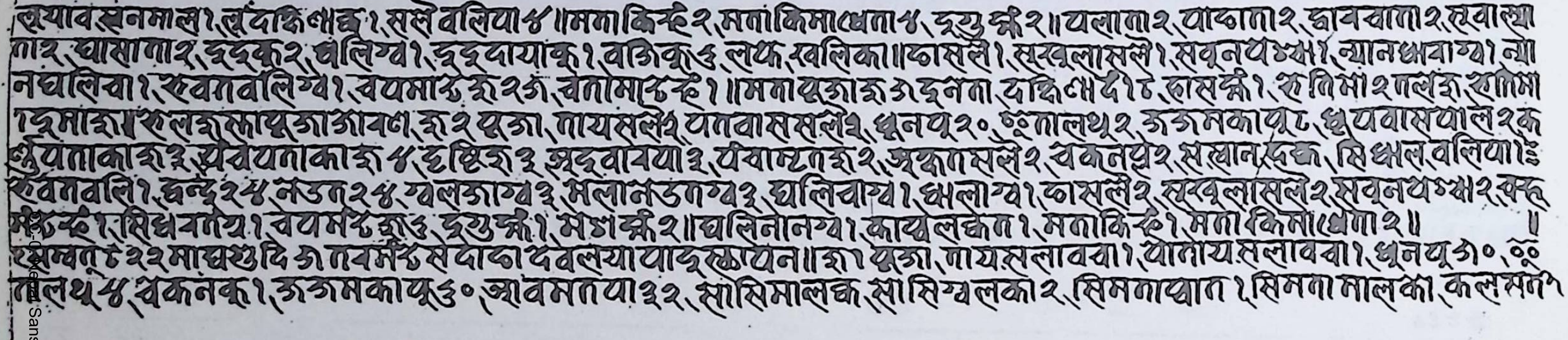

सुयाव संनमालसा१, लंदक्षिणाक्व१, सले वलिया४ ॥मनाकिस्हे२, मनाकिमाधेना४, दुग्धुक्वं२॥ यलाना२, पाव्हाना२, ह्नायवाना२, त्वास्था
ना२, घासाना२, द्वदकू२, घलिग्व१, द्वदूदायाकू१, वजिकू३, लफ, खलिका॥ फासले१, सख्वलासले१, सवूनयश्चा१, न्यानधवाग्व१, न्यो
नघलिवा१, स्ववनवलिग्वे१, वयमाःङ्क २३, वेनामाःस्हे१ ॥मनायक्वाङ्क ३ दनना, दक्षिणादो ८, हासक्वं१, श तिमा २ नलङ्क स्तोमा
१ द्वमाङ्का र लङ्क खापूजाजावण, ङ्क २ पूजा, नायसले२, पनवाससले२, धूनपू२०, ःनालथू२, जजमकापू८, धूपवासपाल२क
र्नुपताकाङ्क ३, धेवयताकाङ्क ४, दक्षिङ्क ३, अदूवावया३, पंचामृताङ्क २, अक्षतासले२, वकनपू२, सखान, दक, सिधाल, वलियाः
स्ववनवलि१, धन्दू२५, नडन२५, ग्वलङ्गाग्व३, मलानडनाग्व३, घलिवाग्व१, धलाग्व१, फासले२, सख्वलासले२, सवूनयश्चा२, स्व
स्हे१, सिंधवाय१, वयमःङ्क ३, दुग्धुक्वं१, मंगक्वं२॥ घलिनोनग्व१, काग्वलक्षन१, मनाकिस्हे१, मनाकिमाधेना२॥ ॥
सम्वत् ८२२ माघशुदि ७ नवमी सेदाव्हा देवलया पाङ्कायन॥ङ्क१ पूजा, नायसलावबा१, पानायसलावबा१, धूनपू७०, ःः
नालथू४, वकनकू१, जजमकापू७०, आवमनया३२, सोसिमालक्व, सोसिग्वलका२, सिमनाप्वान१, सिमनामालका, कलस

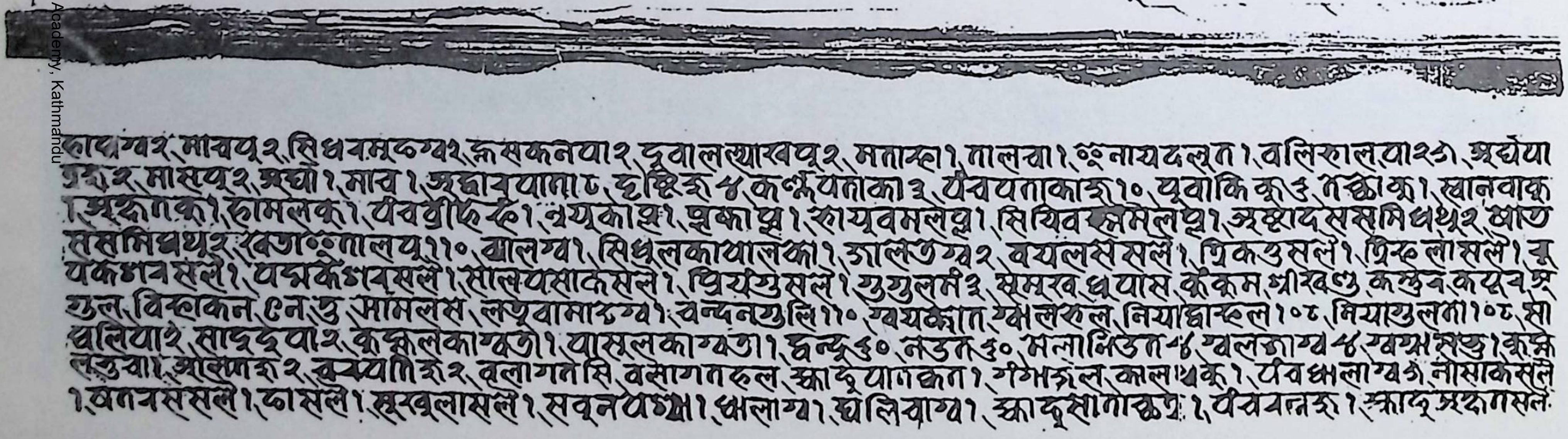

कापग्व२, मावपू२, सिधवमूव्हग्व२, क्षसकनवा२, दूवालस्यावपू२, मनाप्ता१, नालवा१, ःनायदलून१, वलिस्हालवा२७, अघेया
ङ्क २, मासपू२, अघो१, माव१, अद्दावयाना८, दक्षिङ्क ४, कर्णूपताका३, पंचपताकाङ्क १०, पूवाकिकू३, गेक्ताकू१, खानवाकू
१, अक्षताकू१, हामलकू१, पंचव्रीहिस्हे१, नयूकोष१, पूकापू१, हायूवमलपू१, सियिव मलपू१, अक्षादससमिधथू२, सात
ससमिधथू२, स्वजा ःनालपू११०, बालग्व१, सिधूलकायालका१, जालनग्व२, वयलससले१, त्रिकटुसले१, त्रिफलासले१, च
यकमानसले१, पद्मकेशरसले१, सालपसाकसले१, प्रियङ्गुसले१, गुग्गुलमं३, समस्त धूपास, कुंकुम, श्रीखण्ड, कस्तुर, कपूर, अ
गुरु, विल्हाकन, ९ने दु सामलस, लपूवामाःग्व१, चन्दनगुलि११०, ग्वयकाान, ग्वलस्हल, नियाब्हास्हल१०८, मियागुलमा१०८, सी
घलिया२, साद्ददवा२, कक्लकाग्वजो१, यासलकाग्वजो१, धन्दू५०, नडन५०, मलामिडन४, ग्वलङ्गाग्व४, ग्वयक्षसघु१, कुमे
लनुवा१, आस्माङ्क २, क्वप्वाङ्क २, वृलागनसि, वसागनहल, स्वादूयानकन१, गंभाङ्गल, कालथकू१, पंचधलाग्व७, नोसाकसले
१, अननससले१, फासले१, सख्वलासले१, सवूनयश्चा१, धलाग्व१, घलिवाग्व१, स्वादूसानोक्वव१, पंचवनङ्क १, स्वादूअक्षतासले

१२१ क

१२१ ख

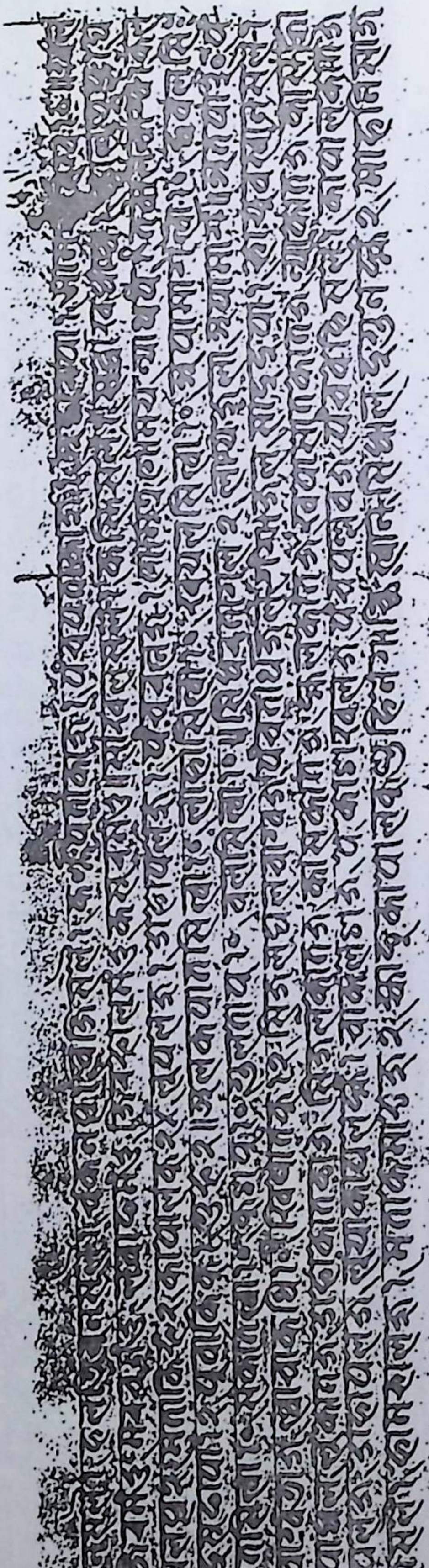

१२२ क

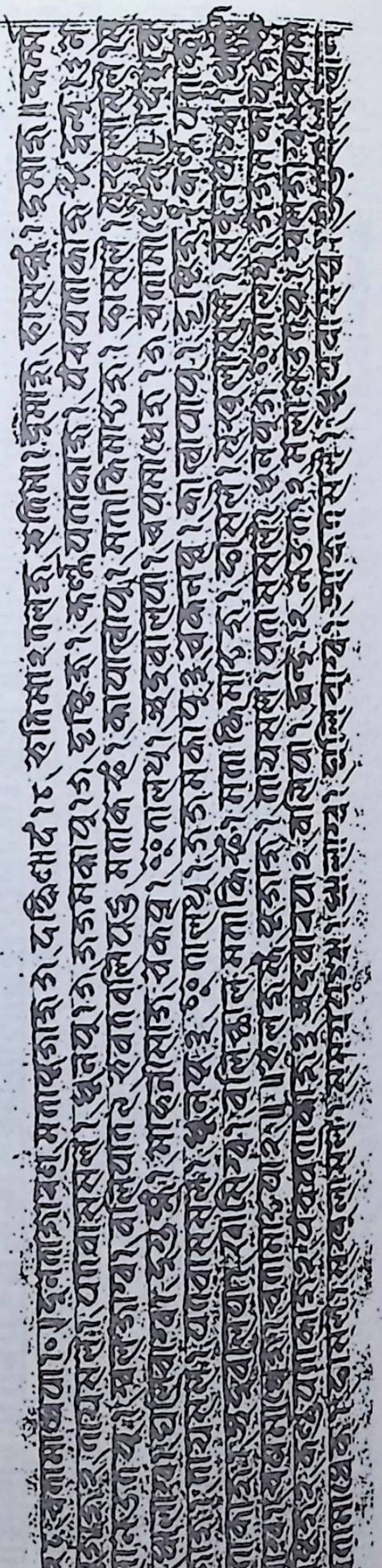

१३२ क

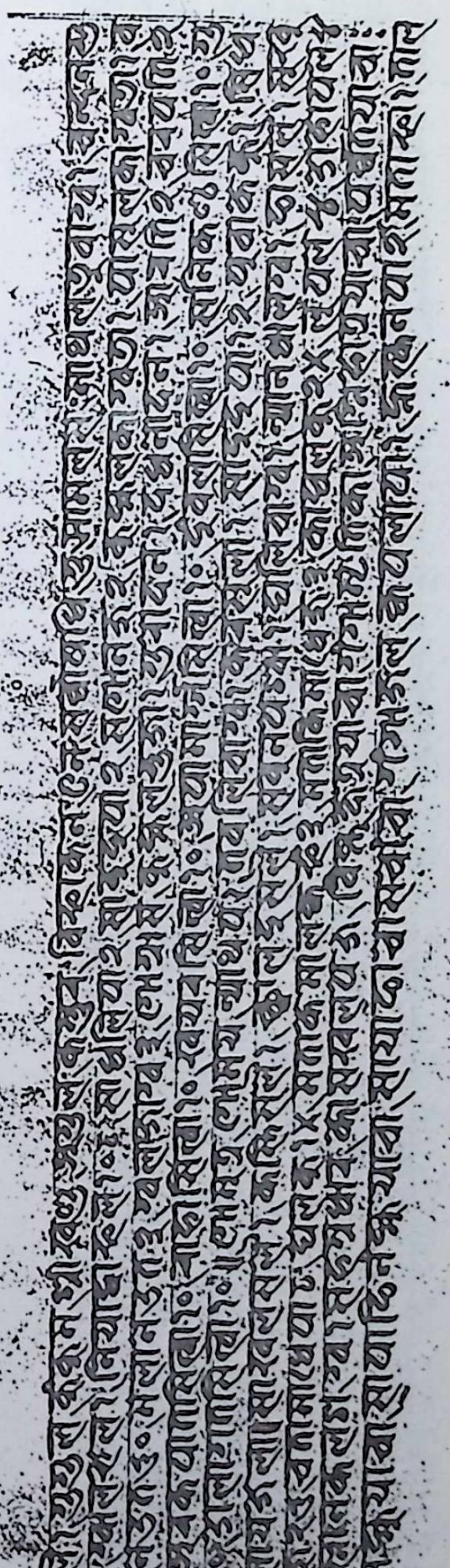

१३२ ख

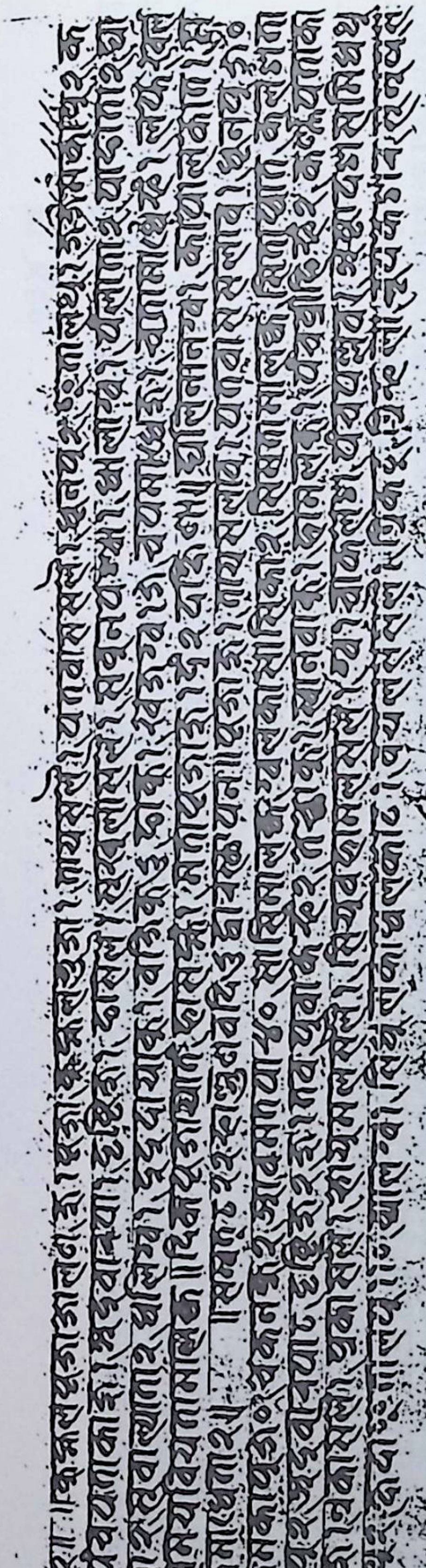

१३३ख

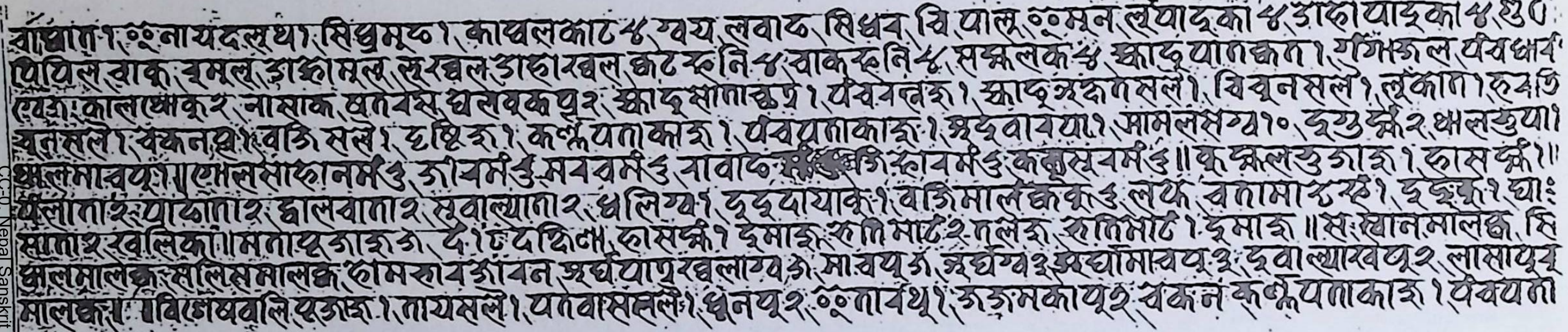

वाधारा १ ०ःनायदलथ्या सिधुमूष्ठ १ कापवलकाठ ४ ग्वय लवाठ सिधव वि पालू ०ःमून लुंपाद्का ४ ऽाहायाइका ४ शुठ
पिपिस शाक चमूल ऽाङ्कामूल सरवल ऽाहारवल कोटरु नि ४ वाकरु नि ४ सकलक ४ क्षाद्र याताकन १ गंगाजल पंचधाव
लेख: कालघोकू २ नासाक ष्ठतवस घसवक पूर क्षाद सातास्ठग्र १ पंचवन्तरु १ क्षाद्रश्रक्षतसले १ विवूनसले १ लूंकाग १ रुश्ठि
यज्ञसले १ वकनश्र १ वाऽि सले १ द्दष्टिरु १ कर्णपताकारु १ पंचपताकारु १ श्रद्वावया १ आमलक्षग्वा १० दूग्धुर्स्के २ थलखुया १
थलनावपूरा १ ष्पेमलसाहानमं ३ ऽावमं ३ मववमं ३ वावा [illegible] रावमं ३ कलसवमं ३ ॥ कु क्रमलस्तु गाइ १ हासर्के १॥
पंलाताइ २ पाऽाताइ २ ह्मलवाता २ सुवाल्याता २ थलिग्वा १ दूदूदायाकू १ वाऽिमालकोकू ३ लथ वतामारु ग्रै १ इकू १ घाः
सातार खलिका ॥ मतापूऽाइ ३ द २ ० दक्षिणा हासर्के १ द्रमाइ रु ति माठ २ तलेरु रुतिमाठ १ द्रमाइ ॥ सःखानमालक सि
कालमालक सलिसमालक होमकावऽावन अर्घपात्र रवलाग्व ३ सावपू ३ अर्घग्व २ अर्घमावपू ३ दवाल्याखपू २ लासापूर
मालकस ॥ विशेषवलि पूजाइ १ नायसले १ पतवाससले १ धूनपू २ ०ःतावथू १ ऽऽमकापूर वकन कर्णपताकारु १ पंचपता

१३४ क

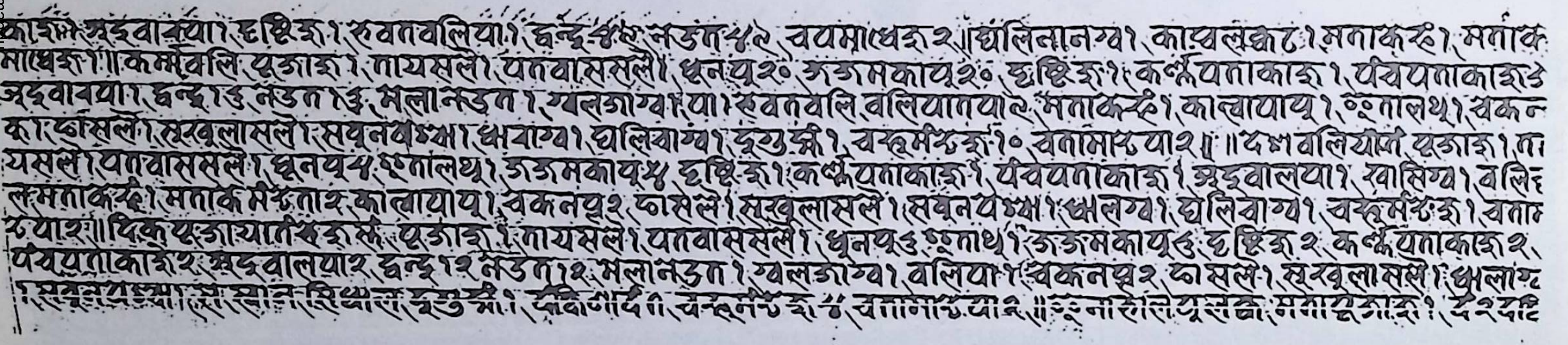

काशंभे स्ड्वारया १ द्दष्टिरु १ रुवतवलिया १ ढन्द ४९ नडत ४९ चयमाधेरु २ ॥ घलिलानग्वा १ कापवलकाठ १ मताकरु १ मतांक
माधेरु १ ॥ कर्मबलि पूजाइ १ नायसले १ पतवाससले १ धूनपू २० ऽऽमकापू २० द्दष्टिरु १ कर्णपताकारु १ पंचपताकाइ ३
श्रद्वावया १ ढन्द १३ नडत १३ मलान्डत १ ग्वलऽाग्वा १ पा १ रुवतवलि वलियातया ९ मताकरु १ कात्वायायू १ ०ःतालथू १ वकन
का १ हासले १ सरवूलासले १ सयूनवञ्चा १ थवाग्वा १ घलिवाग्वा १ दूग्धुर्स्के १ वस्तुमंडरु १० वतामारु याः २ ॥ ॥ दशवलियाल पूजाइ १ ना
यसले १ पतवाससले १ धूनपू ४ ०ःतालथू १ ऽऽमकापू ४ द्दष्टिरु १ कर्णपताकारु १ पंचपताकारु १ श्रद्वालया १ रवालिग्वा १ वलि
लमताकरु १ मताकमंऽताइ कात्वायायू १ वकनपूर २ हासले १ सरवूलासले १ सयूनपञ्चा १ थलग्वा १ घलिवाग्वा १ वस्तुमंडरु १ वता
रुयाः २ ॥ दिकपूजायातरु रु से पूजाइ १ नायसले १ पतवाससले १ धूनपू ३ ०ःताथू १ ऽऽमकापू ३ द्दष्टिरु २ कर्णपताकारु २
पंचपताकारु २ श्रद्वालया २ ढन्द १२ नडत १२ मलानडत १ ग्वलऽाग्वा १ वलिया १ वकनपूर २ हासले १ सरवूलासले १ थलाग्व
१ सयूनपञ्चा १ हा स्वान सिधान दूग्धुर्स्के १ दीदीमांदी १ वस्तुनंऽरु ४ वतामारु याः २ ॥ ०ःनारीलेयू सका मनापूजाइ १ द २ दटि

१२४ ख

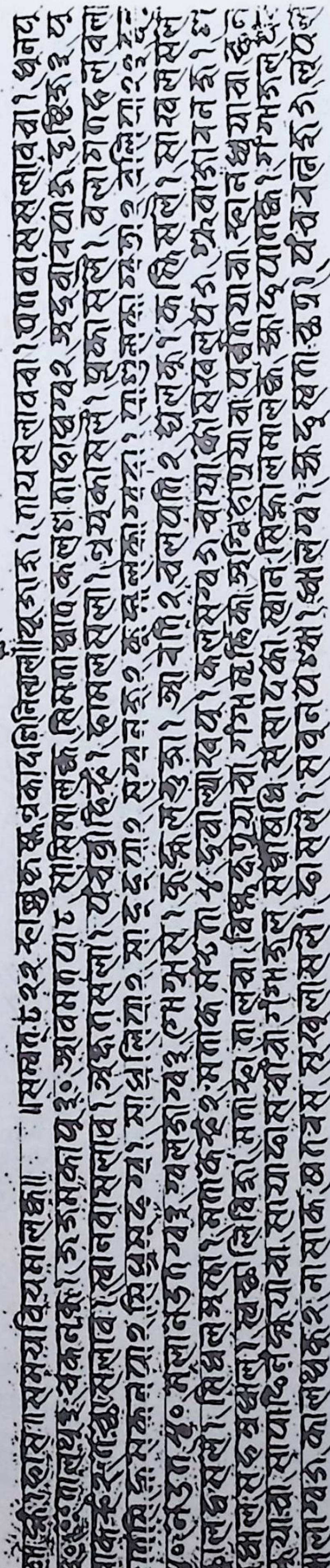

१२५ क

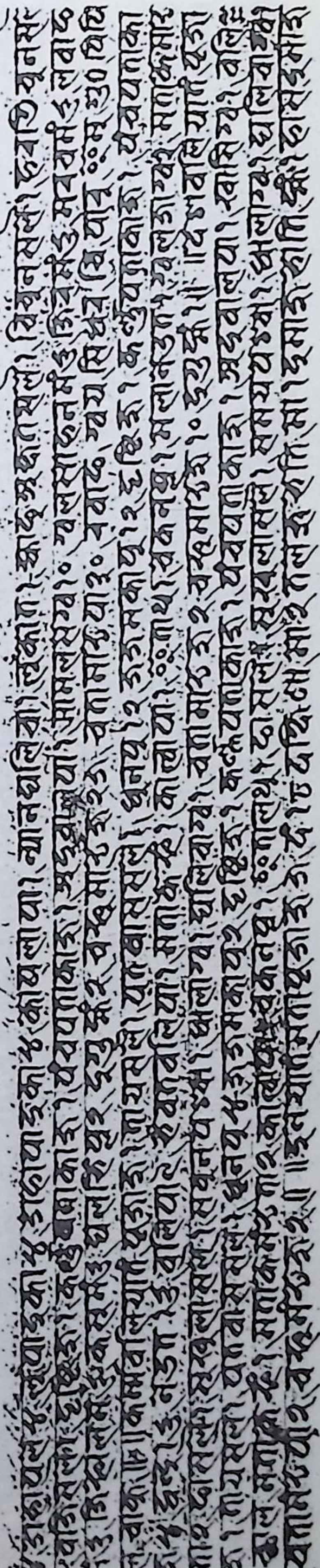

९३५८

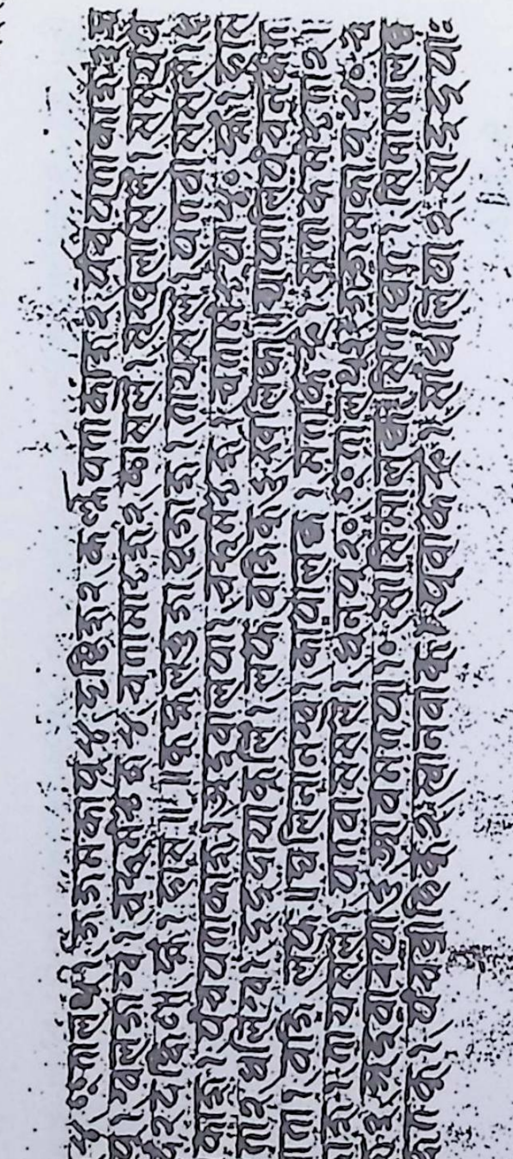

९३५९

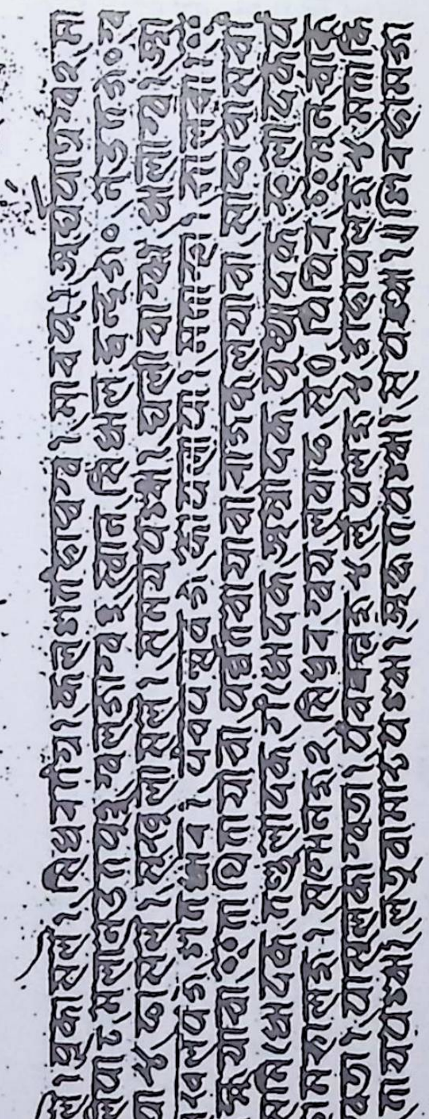

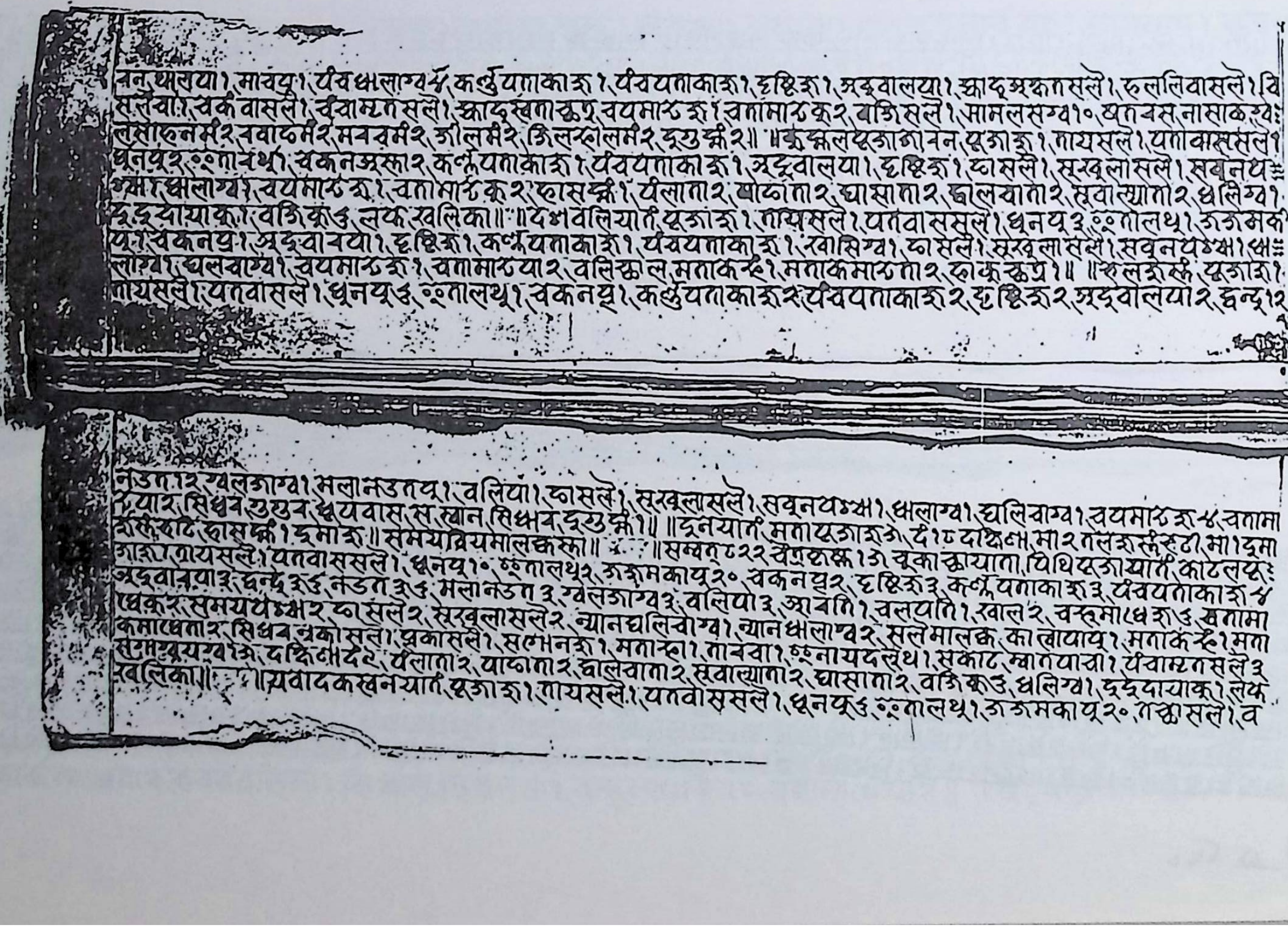

१३६ ख

नन थसया१ माचयु१ पंचधलाग्व४ कर्त्तुयताकाङ्१ पंचयताकाङ्१ हस्तिङ्१ अद्ववालया१ स्कादुअस्कासले१ रुललिवासले१ वि
सलँवाः चक्रवासले१ चंचामृतसले१ स्कादुखताकुरु चयमाङ्ङ्१ चतामाङ्कू२ वजिसले१ मामलसग्व१० थतबस नासाकस्वः
लसाहनमं२ नवाहमं२ मवरमं२ जोलमं२ जिलस्होलमं२ दूस्तुम्ही२॥ ॥कुम्भलपूजाया नन पूजाङ्१ तायसले१ पतावासले१
धूनयू२ ःःगानथू१ चकनजस्का२ कर्त्तुयताकाङ्१ पंचयताकाङ्१ अद्ववालया१ हस्तिङ्१ घ्वासले१ सुखुलासले१ सबूनथ:::
ग्वार धलाग्व१ चयमाङ्कु१ चतामाङ्कू२ घ्वासम्ही१ पंलाता२ योप्वाता२ घासाता२ चालयाता२ सुवाल्याता२ धलिग्व१
हदुदायाकू१ वजिकू३ लफ खलिका॥ ॥देग्नवलियातं पूजाङ्१ तायसले१ पतवाससले१ धूनयू३ ःःतालथू१ ऊऊमक
पू१ चकनयु१ अद्ववालया१ हस्तिङ्१ कर्त्तुयताकाङ्१ पंचयताकाङ्१ खासिग्व१ घ्वासले१ सुखुलासले१ सबूनयब्धा१ धः:::
लाग्व१ घलवाग्व१ चयमाङ्कु१ चतामाङ्या२ वलिस्कोल मताकरू१ मताकमाङ्ता२ घ्वाकूस्कुप्र१॥ ॥स्कलङ्स्के पूजाङ्१
तायसले१ पतवासले१ धूनयू३ ःःतालथू१ चकनयू१ कर्त्तुयताकाङ्२ पंचयताकाङ्२ हस्तिङ्२ अद्ववालया२ द्वन्द्व१२

१३७ क

नेडता१२ ग्वलजाग्व१ मलानेडतयू१ वलिया१ घ्वासले१ सुखुलासले१ सबूनयब्धा१ धलाग्व१ घलिवाग्व१ चयमाङ्कु४ चतामा
ङ्याः२ सिध्वर सुस्तुर धूपवास स स्नान सिध्मर दूस्तुम्ही१॥ ॥दूनयातं मतापूजाङ्३ दं१८ दक्षिणा मा२ तलङ्सँस्ठी मा१ दूमा
यासँरार घ्वासम्ही१ हमोङ्॥ समयविधिमालकस्का॥ ॥सम्वत् ८२२ चैत्रकृष्ण १३ चूका क्वायाता पिथिपूजायातं काटलपूः
जाङ्१ तायसले१ पतवाससले१ धूनयू१० ःःतालथू२ ऊऊमकायू२० चकनयू२ हस्तिङ्३ कर्त्तुयताकाङ्३ पंचयताकाङ्४
अद्ववालया३ द्वन्द्व३७ नेडता३७ मलानेडता३ ग्वलजाग्व३ वलिया३ आवति१ चलयाति१ खाल२ चन्हमाधङ्७ चतामा
धेकू२ समयपब्धा२ घ्वासले२ सुखुलासले२ न्यानघलिवाग्व१ न्यानधलाग्व२ सलेमालक का खायायु१ मताकरू१ मता
कमाधेता२ सिध्वर चक्रोसले१ झकासले१ सध्भनङ्१ मतान्हा१ तारवा१ ःःनायपदलेथ१ सकाट म्वानयावा१ पंचामृतसले३
समयगुयपब्धा३ दक्षिणादं२ पंलाता२ याप्वाता२ चालवाता२ सुवाल्याता२ घासाता२ वजिकू३ धलिग्व१ दुदुदायाकू१ लफ
खलिका॥ ॥यवादकस्वनयातं पूजाङ्१ तायसले१ पतवाससले१ धूनयू३ ःःतालथू१ ऊऊमकायू२० तस्कासले१ व

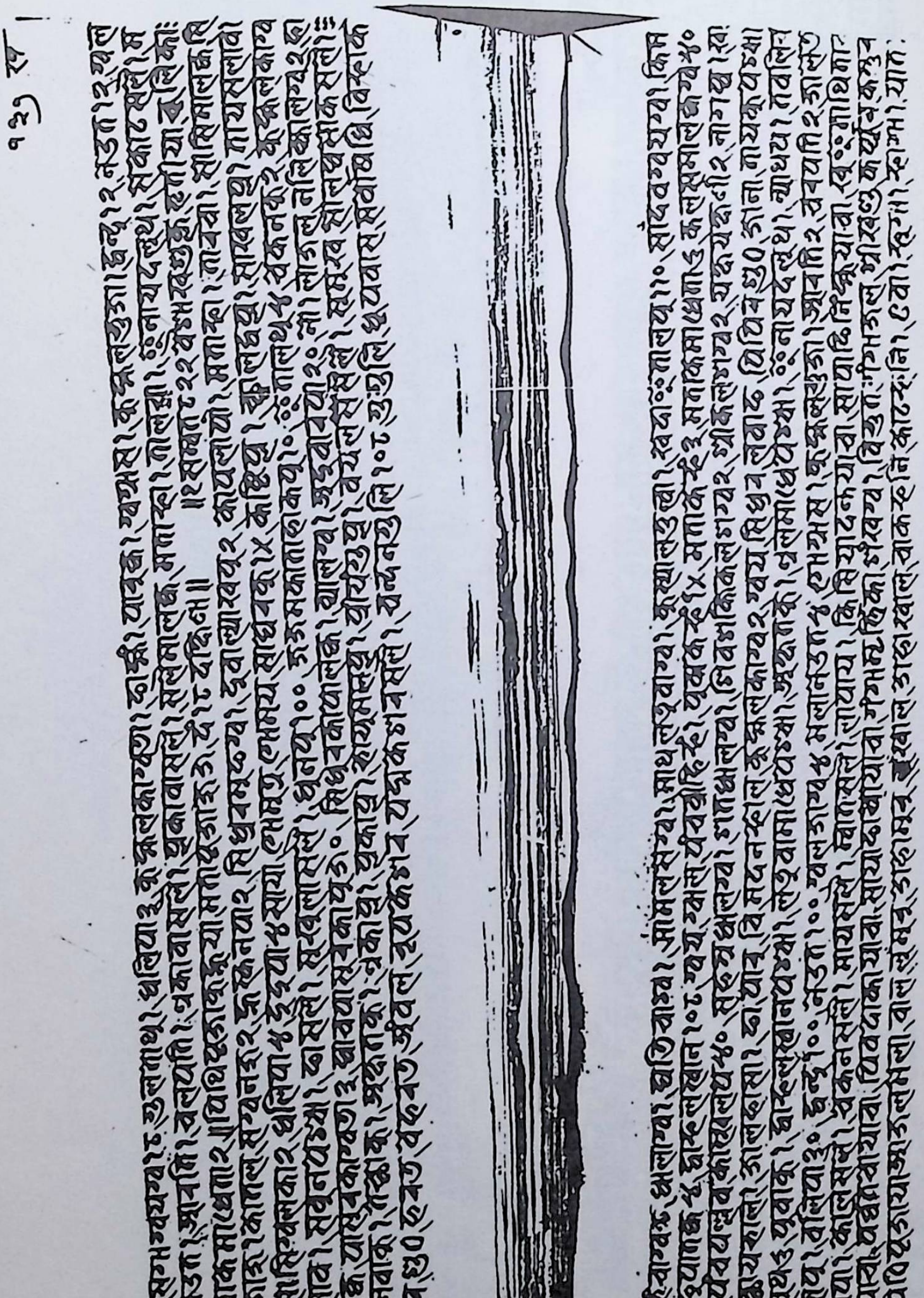

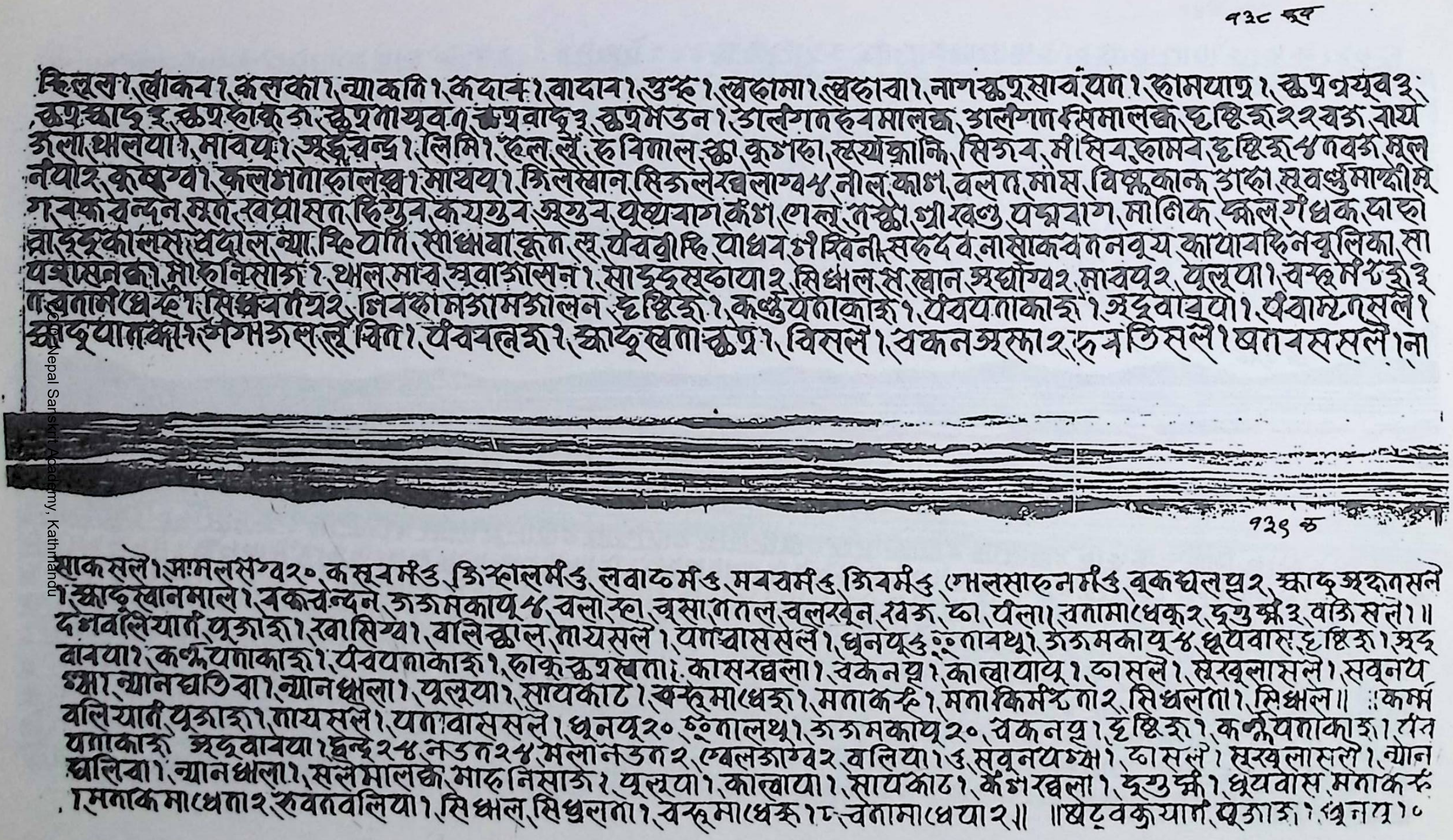

१३८ ख

किलुवा। लोकब। कलका। न्याकति। कदाब। बादाब। सुरू। लुवसा। लुवहाबा। नागकुथुसाव थत। हामयाठ। कुथथयुव३
कुथखाद् २ कुथहाकडा कुथगायुव। कुथवाद् ३ कुथभेडन। डालेगत ह्वमालक डालेगत सिमालक दक्षिणा २२ थव बाय
डला थलया। मावपु। अर्द्धचन्द्र। लिमि। हल लं हरिताल कु कुंगहा सूर्य्यकान्ति सिजव मी सिव हामव दक्षिणा ५ तवड मूल
नेपाः कथग्वा। कलगताहालख। माथय। किलखान सिजलखलाग्व ५ नील काम बलत मास विष्णुकान्त डाहा सुवर्णमाक्षीम
ग बक वन्दन मत खपासत हियुव कयगुव अगुव पुष्पराग कंथ लाल तस्को श्रीखण्ड पद्मराग मानिक कोल गंधक दाहा
त्रादुकोलस थदाल न्या हि पति सोथवा कुत स पेववा हि पाथव ती खिना सदव नासाकव तनवुय कायावहिन चुलिका सा
पश्चासनको मोहनिसाग। थल माव सुवाडासन। माडुसडाया २ सिथल स खान अर्घाग्व २ मावपू २ पूलूपा। वस्त्र मं ६ २ ३
ग वनामधेहेगं। सिथयाय २ लिवकाल डामडालन दक्षिणा। कर्णुयताकाह। पंचयताकाह। अद्भवाबुपा। पंचामृतसले।
काद् पातकाग मंगा डसल लं खिता। पंचपल्लव। काद् खता कुथ। विसले। वकन अस्रा २ हृत तिसले। घावससले। ना

१३९ क

साकसले। साःमलसग्व २० कसूबमं ३ डिस्हालमं ३ लवाछ मं ३ मवव मं ३ जिव मं ३ गोलसाहनमं ३ बुकघलपु २ काद् अङ्कतसले
। काद् खानमाल। वकवन्दन डडमकापू ४ वलाहा चुसा गतल वलखेन खवड ता पेला। चतामाधेकु २ दुगु क्षे ३ वाडि सले।।
देशवलियात पूजाङ। खासिग्वा। बालिकाल तायसले। पाखासससले। धूनपू ३ छ्नावथु। डडमकापू ४ धूपवास दक्षिणा। अद्
वावया। कर्णयताकाङ। पंचपताकाङ। हाकु कुथखता। कासखवला। वकनपू। कालायापू। तासले। सुखलासले। सवुनय
ग्वा। न्यानघातिवा। न्यानथला। पूलूया। सायकाट। वस्त्रमाधेङ। मताकहि। मताकिमंड ता २ सिथलता। सिथल।। ।।कर्म
बलियात पूजाङ। तायसले। पताबाससले। धूनपू २० छ्नालथु। डडमकापू २० वकनपू। दक्षिणा। कर्णपताकाङ। पंच
पताकाङ अद्भवावया। छुन्दु २४ नडन २४ मलानडन २ ग्वलडाग्व २ बलिया। ३ सवुनयथ्या। तासले। सुखलासले। न्यान
घालिवा। न्यानथाला। सलेमालक मादनिसाड २ पूलूपा। कालायापा। सायकाट। कंसखवला। दुगुक्षे। धूपवास मताकहि
। मताक माधेता २ हवतवलिया। सिथल सिथलता। वस्त्रमाधेङ। ८ चतामाधेया २।। ।।खेटवकुयात पूजाङ। धूनपू १०

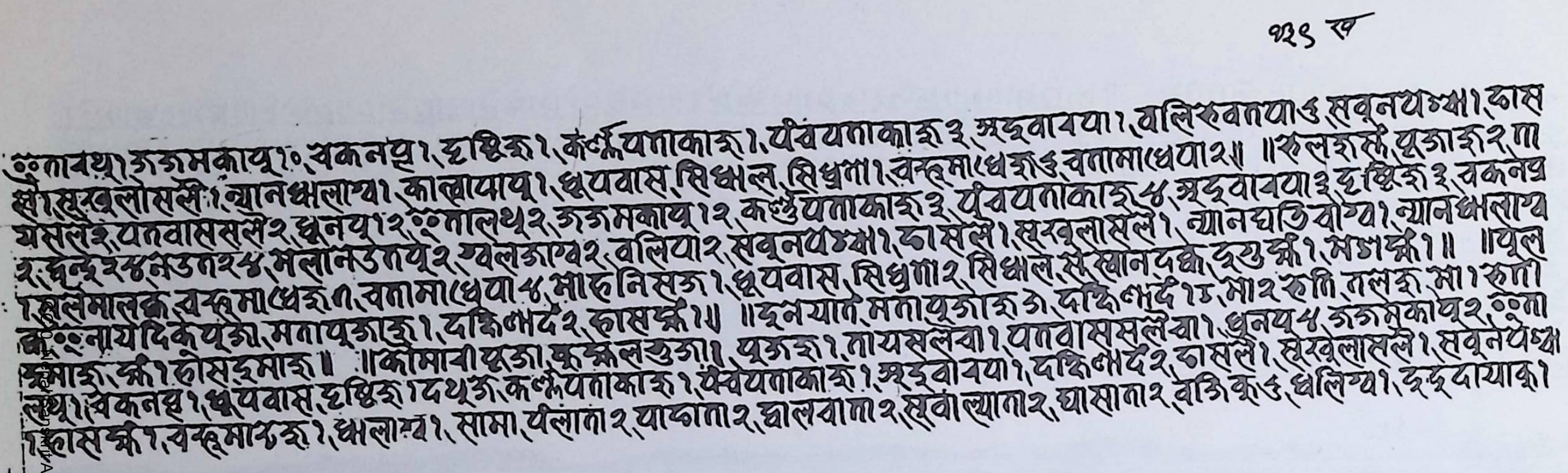

९२९ ख

ङ्गावथ१.जजमकापू१०.वकनप्ह१.हृष्टिरू१.कर्णपताकाहृ१.पँवयताकाहृ३.अङ्वावया१.बलिरुवनपा७.सवूनयञ्च्वा१.ढास
सो१.सूस्वूलासले१.न्यानक्षलाग्वा१.कालापाय१.धूपवास.सिध्याल.सिध्रगा१.वन्हमाधेहृ७.चतामाधेपा२॥ ॥रुलहारु.पूजाहृ२.गा
यसलेहृ२.पतवाससले२.धूनपू१२.ङ्गालथू२.जजमकापू१२.कर्णुपताकाहृ३.पँवयताकाहृ४.अङ्वावया३.हृष्टिहृ३.वकनप्ह
२.धन्द्र२४.नेउत२४.मलानउतपू२.ग्वलजाग्व२.बलिया२.सवूनयञ्च्वा१.ढासले१.सूस्वूलासले१.न्यानघतिवोग्वा१.न्यानक्षलाग्व
१.ललेमालक.वन्हमाधेहृ१.चतामाधेपा४.माहनिसहृ१.धूपवास.सिध्रगा२.सिध्याल.से.स्वानदक्षि.ढुग्रुङ्क१.मण्डङ्क१॥ ॥पूल
ङ्गानायदिकेपूजा.मतापूजाहृ१.दक्षिणादे२.ढासङ्क१॥ ॥ढूनयातं.मतापूजाहृ७.दक्षिणादे१५.मा२रुति.तलहृ.मा१रुता
माहृ.ङ्क१.ढोसहृमाहृ॥ ॥कौमारीपूजा.कुङ्कलहुजा१.पूजाहृ१.तायसलेवा१.पतवाससलेवा१.धूनपू४.जजमकापू२.ङ्गा
थू१.वकनप्ह१.धूपवास.हृष्टिहृ१दथूउ.कर्णपताकाहृ१.स्वेयताकाहृ१.अङ्वावया१.दक्षिणादे२.ढासले१.सूस्वूलासले१.सवूनयञ्च्वा
१.ढासङ्क१.वन्हमाधेहृ१.धलाग्वा१.सामा.पँलाता२.याप्ताता२.घालवाता२.सवाल्याता२.घासाता२.वडिकु७.धलिग्वा१.ढढदायाक१

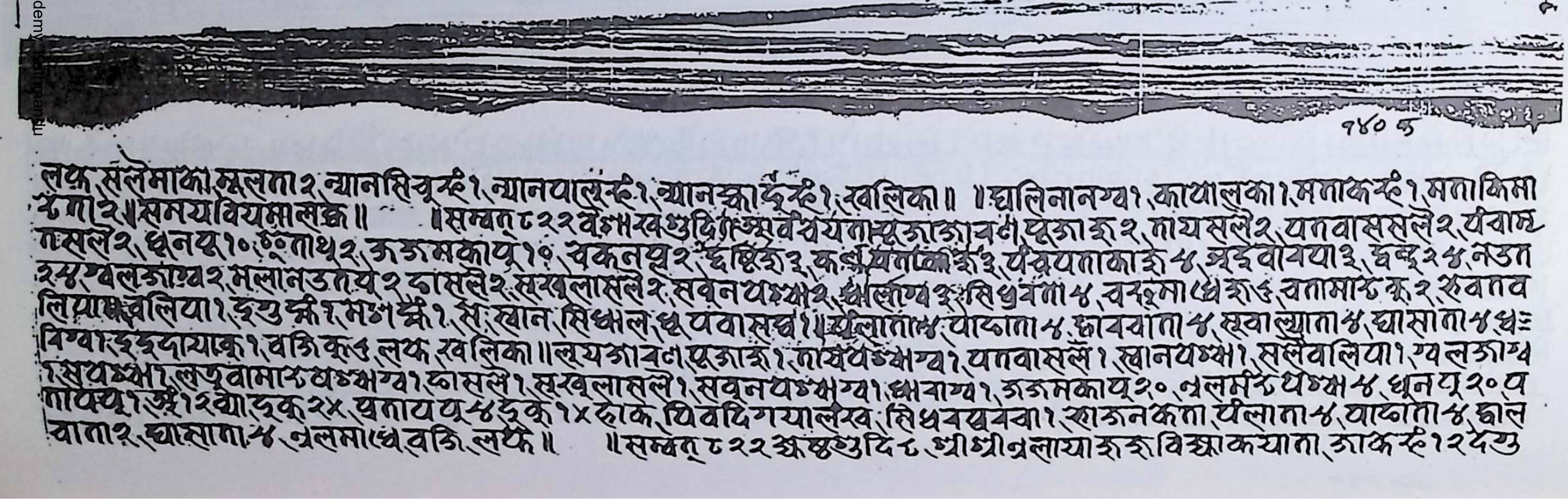

१४० क

लफ.ललेमाका.मूलता२.न्यानसिचूर्ह१.न्यानपालर्ह१.न्यानस्कादूर्ह१.स्वलिका॥ ॥घालिनानग्वा१.कायालका१.मताकर्ह१.मताकिमा
ऽगा२॥समययवियमालङ्क॥ ॥सम्वत् ८२२ वैशाखशुदि सर्वेश्वयतापूजाजावल.पूजाहृ२.तायसले२.पतवाससले२.पँवाय
तसले२.धूनपू१०.ङ्गाथू२.जजमकापू१०.वकनप्ह२.हृष्टिहृ३.कर्णपताकाहृ३.पँवपताकाहृ४.अङ्वावया३.धन्द्र२४.नेउत
२४.ग्वलजाग्व२.मलानउतपे२.ढासले२.सूस्वूलासले२.सवूनयञ्च्वा२.धलिग्व३.सिधुवंगा४.वन्हमाधेहृ७.चतामाधेकु२.रुवनव
लिया१.बलिया१.ढुग्रुङ्क१.मण्डङ्क१.से.स्वान.सिध्याल.धूपवासव१॥पँलाताल४.याप्ताता४.ढावबाता४.सवाल्याता४.घासाता४.धः
विग्वा२.ढढदायाक१.वडिकु७.लफ.स्वलिका॥लयजावल.पूजाहृ१.तायवञ्च्वाग्वा१.पतवाससले१.स्वानयञ्च्वा१.सलेबालिया१.ग्वलजाग्व
१.सवयञ्च्वा१.लफवामाहृ वञ्च्वाग्वा१.ढासले१.सूस्वूलासले१.सवूनयञ्च्वाग्वा१.धावाग्वा१.जजमकापू२०.नलमर्ह यञ्च्वा४.धूनपू२०.प
तावथ१.ॐ१.रवीजूक२४.पतायपू४ढूक१४.ढोके.पिवदिगयालेरव.सिधवयवबा१.रुजनकता.पँलाता४.याप्ताता४.घाल
वाता२.घासाता४.नलमाधेवडि.लफ॥ ॥सम्वत् ८२२ ज्येष्ठशुदि ८.श्रीश्रीनलायाहृहृ विस्काकयाता.जाकर्ह१२देगु

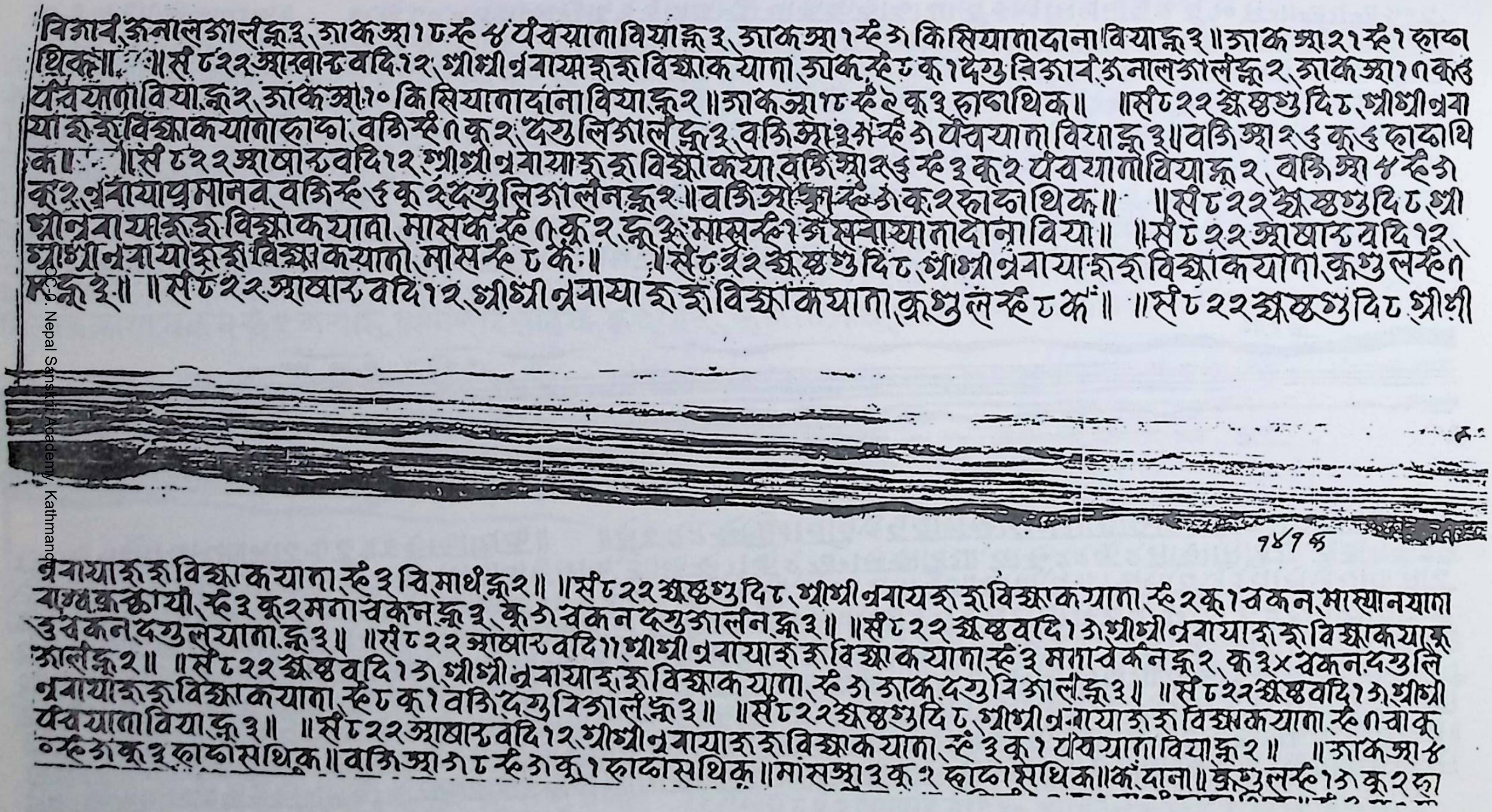

१५० ख

विज्ञावं ऊनालञालं क्रू३, ञाकञा।८ स्हे ४ पंचयाता वियाक्रू३, ञाकञा।स्हे ३ किसियातादाना वियाक्रू३ ॥ ञाकञा२१ स्हे १ हाथ
थिका ॥ ॥ सं ८२२ आषाढ वदि १२ थ्रीथ्री ५ वायाश्रुश्रु विज्ञा कयाता ञाक स्हे ८ कू १ देगु विज्ञावं ऊनालञालं क्रू २, ञाकञा १० कू ३
पंचयाता वियाक्रू २, ञाकञा १० किसियातादाना वियाक्रू २ ॥ ञाकञा १८ स्हे २ कू ३ हाथाथिक ॥ ॥ सं ८२२ श्रावण शुदि ८, थ्रीथ्री ५ वा
याश्रुश्रु विज्ञा कयाता हाथा, वञि स्हे ० कू २ देगु लिञालं क्रू ३, वञिञा ३३ स्हे ३ पंचयाता वियाक्रू ३ ॥ वञिञा २६ कू ६ हाथाथि
का ॥ ॥ सं ८२२ आषाढ वदि १२ थ्रीथ्री ५ वायाश्रुश्रु विज्ञा कया वञिञा २६ स्हे ३ कू २ पंचयाता वियाक्रू २, वञिञा ४ स्हे ३
कू २, ५ वायाप्रमानव, वञि स्हे ६ कू २ देगु लिञालनक्रू २ ॥ वञिञा क्रू स्हे ३ कू २ हाथाथिक ॥ ॥ सं ८२२ श्रावण शुदि ८ थ्री
थ्री ५ वायाश्रुश्रु विज्ञा कयाता, मासक स्हे ० कू २, क्रू ३, मास स्हे १ ५ वायातादाना विया ॥ ॥ सं ८२२ आषाढ वदि १२,
थ्रीथ्री ५ वायाश्रुश्रु विज्ञा कयाता, मास स्हे ८ कं ॥ ॥ सं ८२२ श्रावण शुदि ८, थ्रीथ्री ५ वायाश्रुश्रु विज्ञा कयाता, कृगुल स्हे १
क्रू ३ ॥ ॥ सं ८२२ आषाढ वदि १२, थ्रीथ्री ५ वायाश्रुश्रु विज्ञा कयाता, कृगुल स्हे ८ कं ॥ ॥ सं ८२२ श्रावण शुदि ८ थ्रीथ्री

१५१ क

५ वायाश्रुश्रु विज्ञा कयाता, स्हे ३ विमार्थ क्रू २ ॥ ॥ सं ८२२ श्रावण शुदि ८, थ्रीथ्री ५ वायश्रुश्रु विज्ञा कयाता, स्हे २ कू १ वकन, मास्यानयाता
वाम्ब क्रू क्कायी, स्हे ३ कू २ मताव कनक्रू ३, कू ३ वकन देगु ञालन क्रू ३ ॥ ॥ सं ८२२ श्रावण वदि १३ थ्रीथ्री ५ वायाश्रुश्रु विज्ञा कयाकू
उ वकन देगुल याता क्रू ३ ॥ ॥ सं ८२२ आषाढ वदि ११, थ्रीथ्री ५ वायाश्रुश्रु विज्ञा कयाता स्हे ३ मताव कनक्रू २, कू ३४ वकन देगु लि
ञालंक्रू २ ॥ ॥ सं ८२२ श्रावण वदि १३, थ्रीथ्री ५ वायाश्रुश्रु विज्ञा कयाता, स्हे ३ ञाक देगु विञालंक्रू ३ ॥ ॥ सं ८२२ श्रावण वदि १३, थ्रीथ्री
५ वायाश्रुश्रु विज्ञा कयाता, स्हे ८ कू १ वञि देगु विञालंक्रू ३ ॥ ॥ सं ८२२ श्रावण शुदि ८, थ्रीथ्री ५ वायाश्रुश्रु विज्ञा कयाता, स्हे ० वाकू
पंचयाता वियाक्रू ३ ॥ ॥ सं ८२२ आषाढ वदि १२, थ्रीथ्री ५ वायाश्रुश्रु विज्ञा कयाता, स्हे ३ कू १ पंचयाता वियाक्रू २ ॥ ॥ ञाकञा ४
० स्हे ३ कू ३ हाथासथिक ॥ वञिञा ३८ स्हे ३ कू १ हाथासथिक ॥ मासञा ३ कू २ हाथासथिक ॥ कं दाना ॥ कृगुल स्हे १३ कू २ हा

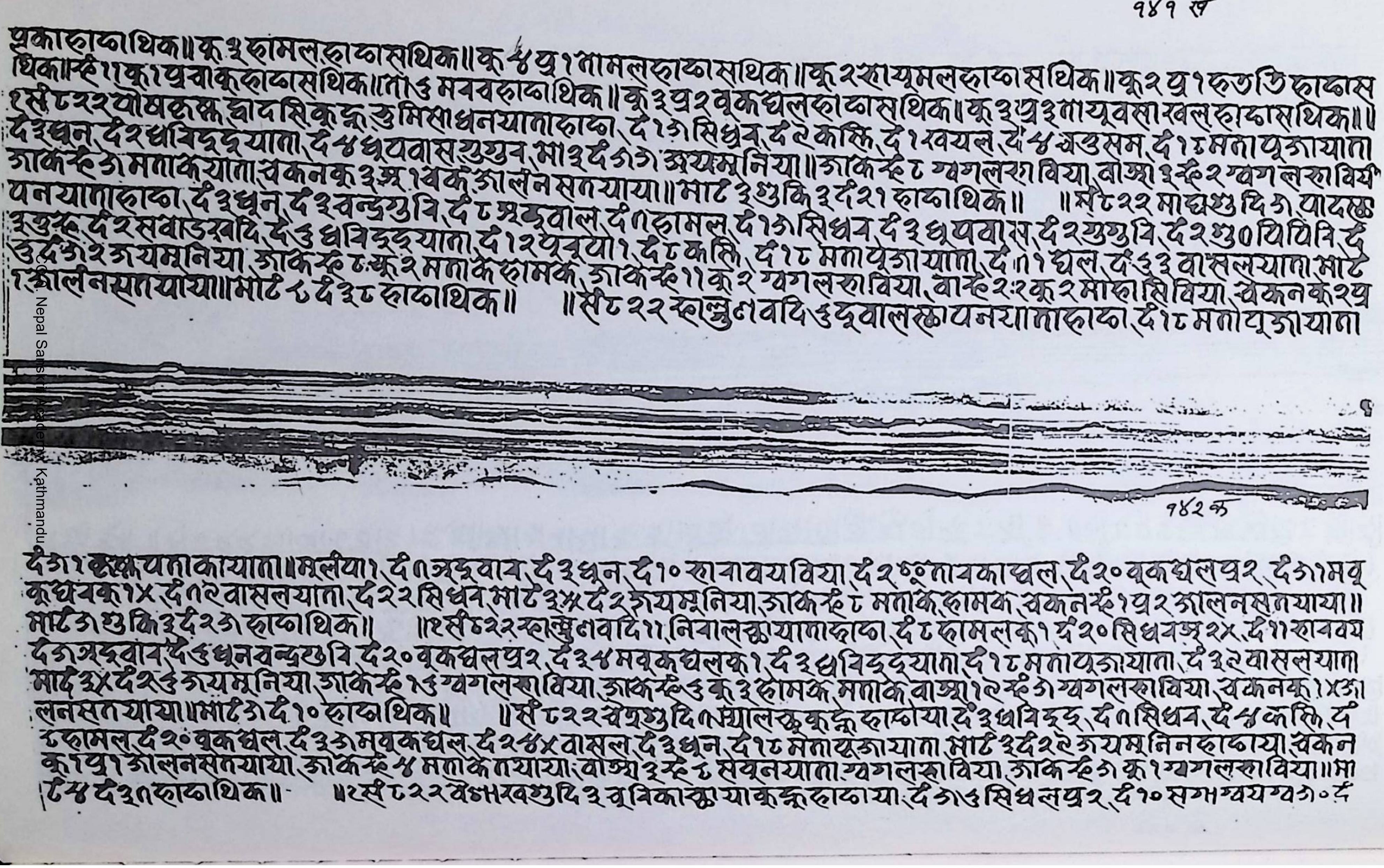

७४१ ख

प्रकाहाप्वाथिक॥कू ३ हामलहाप्वासथिक॥कू ४ प्र १ नामलहाप्वासथिक॥कू २ स्वायूमलहाप्वासथिक॥कू २ प्र १ हृतति हाप्वास
थिक॥ रु ११ कू १ प्रचाकूहाप्वासथिक॥ तो ७ मवबहाप्वाथिक॥कू ३ प्र २ वृकघलहाप्वासथिक॥कू ३ प्र ३ नायूवसास्वलहाप्वासथिक॥
॥१सं ८२२ पोषकृष्ण द्वादसिकुन्हु तुमिसाधनयाताहाप्वा, द १३ सिधुव, द २ काक्षि, द १ खयल, द ४ गुउसम, द १८ मतापूजायाता
द ३ धुन, द २ धविद्दयाता, द ४ धूपवास गुग्गुर, मा ३ द ३३ अयमुनिया॥ जाके रु ८ ग्वगलस्वविया, वाञ्जा ३ रु २ ग्वगलस्वविये
जाके रु ७ मताकयाता, खकनकू ३ प्र १ खकू जालनसतयाया॥ माट ३ गुकि ३ द २१ हाप्वाथिक॥ ॥सं ८२२ माघशुदि ७ पादछ
पनयाताहाप्वा, द ३ धुन, द ३ वन्द्रगुवि, द ८ अङ्कवाल, द १ हामल, द १३ सिधव, द ३ धूपवास, द २ गुग्गुवि, द २ गु० यिपिनि, द
३ गुरु, द २ सवाडखदि, द ७ धविद्दयाता, द १२ पुवुया १, द ८ कक्षि, द १८ मतापूजायाता, द ।१ घल, द ३३ वासलयाता माट
७ द ३२ अयमनिया, जाके रु ८ कू २ मताके हामके, जाके रु ११ कू २ ग्वगलस्वविया, वा रु २:२ कू २ माहासिविया, खकनकू २ प्र
१ जालनसतयाया॥ माट ८ द ३८ हाप्वाथिक॥ ॥सं ८२२ फाल्गुनवदि ७ दूवालस्का पनयाताहाप्वा, द १८ मतापूजायाता

७४२ क

द ७१ क्ष्णयाताकायाता॥ मूलीया १, द ।अङ्कवाव, द ३ धुन, द १० स्वावावयविया, द २ ऊनावकाघल, द २० वृकघलप्र २, द ७१ मवृ
कघवक १४, द १२ वासलयाता, द २२ सिधव, माट ३॥ द २ अयमूनिया, जाके रु ८ मताके हामके, खकन रु १ प्र २ जालनसतयाया॥
माट ७ गुकि ३ द २७ हाप्वाथिक॥ ॥२सं ८२२ फाल्गुनवदि ११, निबालस्काथाताहाप्वा, द ८ हामलकू १ द २० सिधवकू २४, द ११ स्वावय
द ७ अङ्कवाव द ४ धुनवन्द्रगुवि, द २० वृकघलप्र २, द ३४ मवृकघलकू १, द ३ धविद्दयाता, द १८ मतापूजायाता, द ३२ वासलयाता
माट ३॥ द २४ अयमूनिया, जाके रु १४ ग्वगलस्वविया, जाके रु ४ कू ३ हामके, मताके वाञ्जा १२ रु ७ ग्वगलस्वविया, खकनकू १४ जा
लनसतयाया॥ माट ७ द १० हाप्वाथिक॥ ॥सं ८२२ चैत्रशुदि ।स्यालकृकृक्कू हाप्वाया, द ३ धविद्द, द ।सिधव, द ५ कक्षि, द
८ हामल, द २० वृकघल, द ३७ मवृकघल, द २४४ वासल, द ३ धुन, द १८ मतापूजायाता, माट ३ द २६ अयमूनिनहाप्वाया, खकन
कू १ प्र १ जालनसतयाया, जाके रु ५ मताकेतयाया, वाञ्जा ३ रु ८ सेवनयाता ग्वगलस्वविया, जाके रु ७ कू १ ग्वगलस्वविया॥ मा
ट ५ द ३१ हाप्वाथिक॥ ॥२सं ८२२ वैशाखशुदि ३ वृविकास्का याकृक्कू हाप्वाया, द ७३ सिधलप्र २, द १० सगमग्वयग्व ७० द

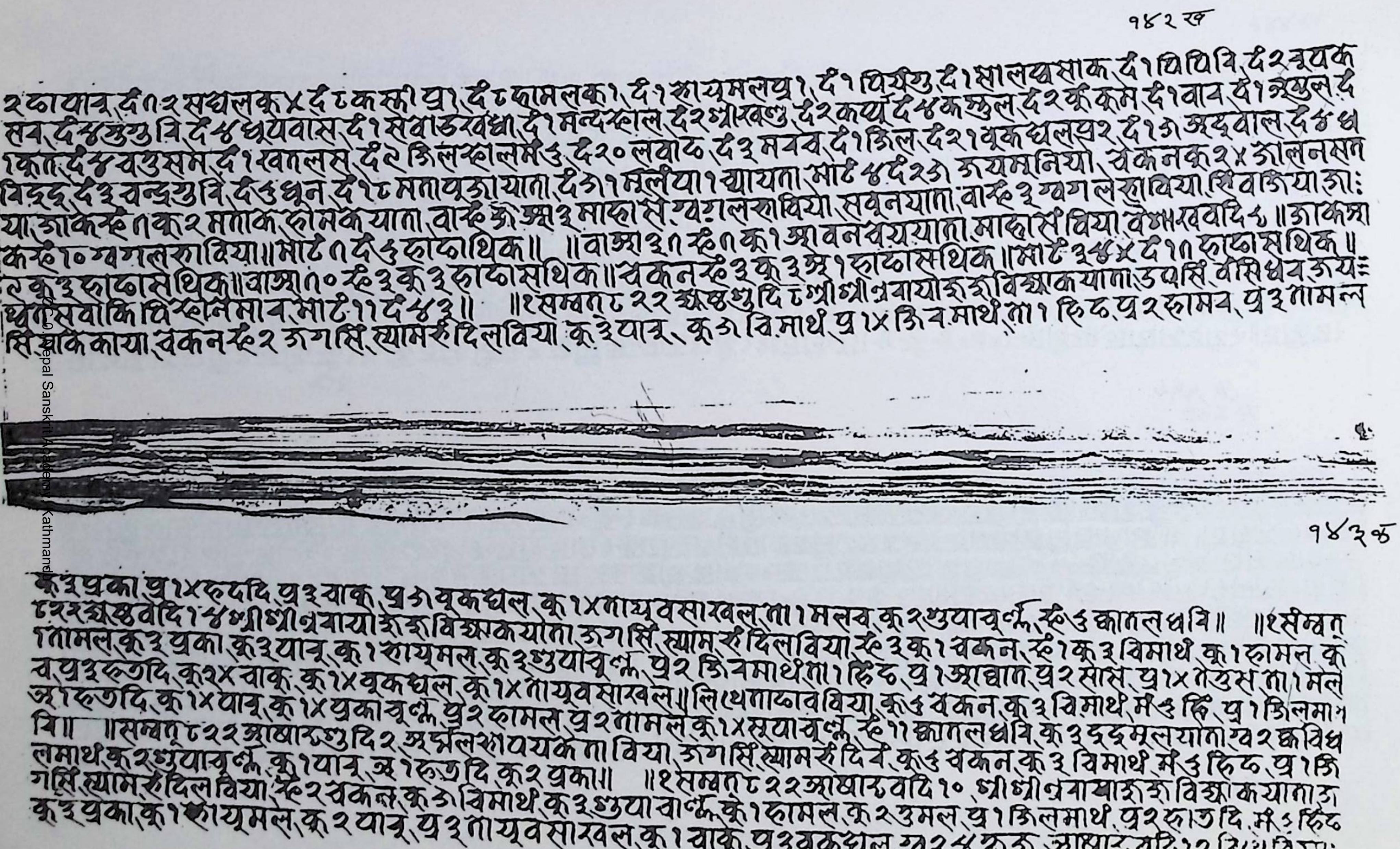

१४२ ख

२ फायाव् द१२ सघलकु ४ द८ कस्तीप्र१ द८ धामलक१ द१ शायमलप्र१ द१ पियंगु द१ मालखसाक द१ पिपिवि द२ च्यक
सव द४ गुग्गुवि द४ धूपवास द१ सेवाउरवधा द१ मन्दस्याल द२ गोरखण्डु दे२ कर्पूर द४ कस्तुल द२ कुंकुमे द१ वाव दे१ स्नुल द
१ क्वा द४ वगुसमे द१ खालस द२ तिलस्यालमेउ द२० लवाढ द३ मवव द१ तिल द२१ वृकघलप्र२ द१७ अद्ववाल द४ ध
पिद्द द३ चन्द्रगुवि द५ धून द१८ मतापूजायाता द७१ मूलंया१ च्यायता मो८ ५ द२७ जयमनिया वेकनकु२४ जालनक्षत
या जाके रू१ कु२ मताक होमके याता वारू ३ म्ह३ माद्दासे ग्वगलराविया सवूनयाता वारू३ ग्वगलेराविया शिवाजियाजाः
कर्ह१० ग्वगलराविया ॥ मो८ १ द५ हाफ्नाथिक ॥ ॥ वाज्ञा३ १ रू१ कु१ आवनवययाता माद्दासे विया वेभारववादि६ ॥ जाकम्ना
८ कु३ हाफ्नासथिक ॥ वाज्ञा१० रू३ कु३ हाफ्नासथिक ॥ वकनरू३ कु३ म्ह१ हाफ्नासथिक ॥ मो८ ३५४ द१० हाफ्नासथिक ॥
धेसेवाकि पिरसनिमाव मो८ ११ द५३ ॥ ॥ १ सम्वत् ८२२ श्रावणशुदि ८ श्रीश्रीजयवायोहरु विश्वाकयाता उयसिं वेसिधव जयः
सि याके काया वकनरू२ उगसिं स्यामरं दिलविया कु३ पाव् कु७ विमाथं प्र१४ तिवमाथं ता१ हिद्व प्र२ स्वामव प्र३ तामल

१४३ क

कु३ प्रका प्र१४ हुदादि प्र३ वाक प्र७ वृकघल कु१४ तायुवसाखल ता१ मलव कु२ गुयाचूर्ण रू७ क्षालधवि ॥ ॥ १ सम्वत्
८२२ श्रावणवदि १४ श्रीश्रीजयवायोहरु विश्वाकयाता उगसिं स्यामरं दिलविया रू३ कु१ वकन रू१ कु३ विमाथं कु१ हामल कु
१ तामल कु३ प्रका कु३ पाव् कु१ शायमल कु२ गुयाचूर्ण प्र२ तिवमाथं ता१ हिद्व प्र१ आघात प्र२ सास प्र१४ गेरुस ता१ मल
व प्र३ हुतदि कु२४ वाक कु१४ वृकघल कु१४ तायुवसाखल ॥ लिथ्यनाप्नाव विया कु५ वकन कु३ विमाथं मे५ हि प्र१ तिलमा
ज१ हुतदि कु१४ पाव् कु१४ प्रका चूर्ण प्र२ हामल प्र२ तामल कु१४ सुयाचूर्ण रू११ क्षालधवि कु३ द्ददमूलयाता ग्व२ क्वविध
थि ॥ ॥ सम्वत् ८२२ आषाढशुदि २ अर्घलशापयके ता विया उगसिं स्यामरं दिवें कु५ वकन कु३ विमाथं मे५ हिद्व प्र१ ति
लमाथं कु२ गुयाचूर्ण कु१ पाव् ज१ हुतदि कु२ प्रका ॥ ॥ १ सम्वत् ८२२ आषाढवदि १० श्रीश्रीजयवायोहरु विश्वाकयाता उ
गसिं स्यामरं दिलविया रू२ वकन कु७ विमाथं कु३ गुयाचूर्ण कु१ हामल कु२ उमल प्र१ तिलमाथं प्र२ हुतदि मे५ हिद्व
कु२ प्रका कु१ शायमल कु२ पाव् प्र३ तायुवसाखल कु१ वाके प्र३ वृकघल ग्व२४ दाउ आषाढवदि १२ सिथ्यविया:

१४३ ख

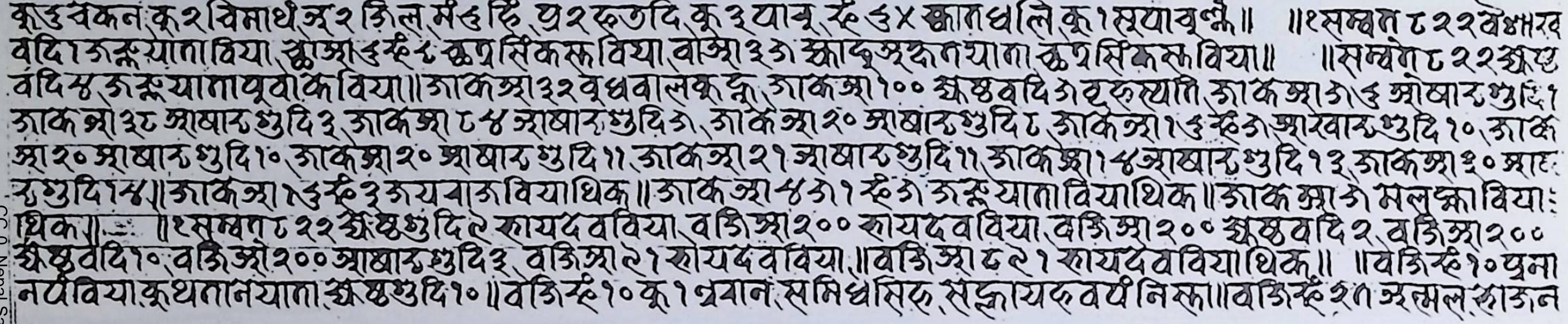

कुउवकन कु २ विमाथं ञ २ ड़िल मंद ह्निं, प्र २ ह्नतदि कु ३ याबू, स्हे ६ ४ श्लाघलि कु १ सुयावूर्ण्म ॥ ॥१ सम्वत ८२२ वैशाख
वदि ३ ञ्जूयाता विया, ञ्लाञ ६ स्हे ८ ह्वप्रसिंकस्व विया, वाञ ३ऽ ञ्लादुञ्ह्नतयाता ह्वप्रसिंकस्व विया ॥ ॥सम्वत ८२२ ज्येष्ठ
वदि ४ ञ्जूयाता पूर्वाक विया ॥ ञाकञ ३२ वृधवालक्व द्रू, ञाकञ १०० ज्येष्ठ वदि ऽ वृह्नयाता ञाकञ ऽ६ आषाढ शुदि १
ञाकञ ३८ आषाढ शुदि ३, ञाकञ ८४ आषाढ शुदि ऽ, ञाकञ २० आषाढ शुदि ८, ञाकञ १६ स्हे ऽ आखाढ शुदि १०, ञाक
ञ २० आषाढ शुदि १०, ञाकञ २० आषाढ शुदि ११, ञाकञ २१ आषाढ शुदि ११, ञाकञ १४ आषाढ शुदि १३, ञाकञ ३० आषा
ढ शुदि १४ ॥ ञाकञ १६ स्हे ३ ञयवाञ विया थिक ॥ ञाकञ ४ऽ१ स्हे ऽ ञ्जूयाता विया थिक ॥ ञाकञ ऽ मलञ्ला विया
थिक ॥ ॥१ सम्वत ८२२ ज्येष्ठ शुदि ९ ह्नायदवविया, वञिञ २०० ह्नायदवविया, वञिञ २०० ज्येष्ठ वदि २, वञिञ २००
ज्येष्ठ वदि १०, वञिञ २०० आषाढ शुदि ३, वञिञ ९१ ह्नायदवविया ॥ वञिञ ८९१ ह्नायदवविया थिक ॥ ॥वञिस्हे १० पुना
नर्यविया कुथतानयाता ज्येष्ठ शुदि १० ॥ वञिस्हे १० कु १ ग्ववान, समिधसिह्न, सञ्ज्ञायदवर्य निस्ला ॥ वञिस्हे ३१ ञमल ह्नाञन

१४४ क

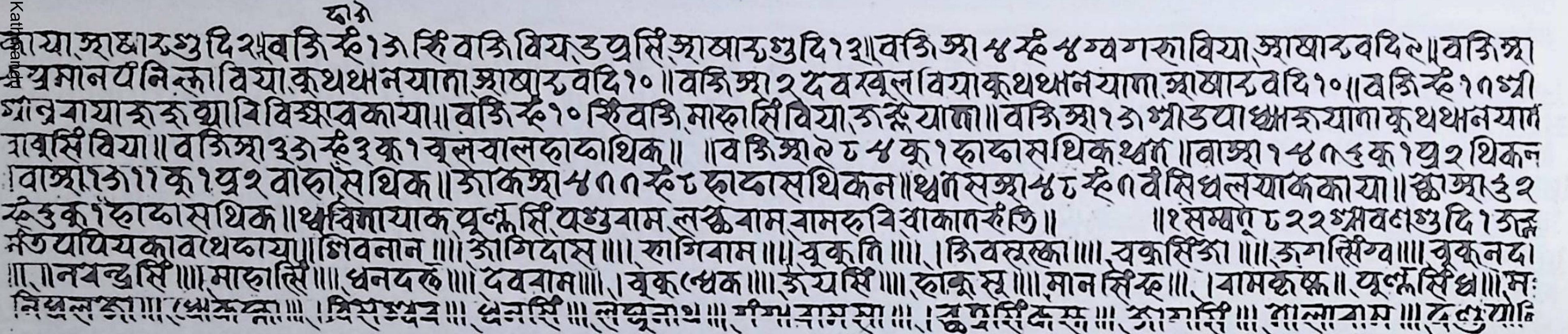

दाऊ
काया आषाढ शुदि १४ वञिस्हे १ऽ सिं वञि वियउ प्रसिं आषाढ शुदि १३ ॥ वञिञ ४ स्हे ४ ग्वगाह्ना विया आषाढ वदि ९ ॥ वञिञ
ञ ग्रमानर्य निस्ला विया कुथथानयाता आषाढ वदि १० ॥ वञिञ २ दवखूल विया कुथथानयाता आषाढ वदि १० ॥ वञिस्हे १११ ग्री
ग्रन्नवायाञ्ह ञ्ह प्या विविघ्नवकाया ॥ वञिस्हे १० सिं वञि, मान्हसिं विया, ञ्जूयाता ॥ वञिञ १ऽ ग्राडयाध्वञ्ह्नयाता कुथथानयाता
त्राबूसिं विया ॥ वञिञ ३ऽ स्हे ३ कु १ चूलवालह्नाफ्नाथिक ॥ ॥वञिञ ९८४ कु १ ह्नाफ्नासथिकथ्वत ॥ वाञ १४१६ कु १ प्र २ थिकन
वाञ १ऽ११ कु १ प्र २ वाह्नासथिक ॥ ञाकञ ४११ स्हे ८ ह्नाफ्नासथिकन ॥ थ्वत सञ ४८ स्हे १ वैसिधलयाककाया ॥ ञ्लाञ ६२
स्हे ३ कु १ ह्नाफ्नासथिक ॥ थ्वविनायाक पूर्ण्ह सिं, पशुवाम, लक्ष्मवाम, वामह्नवि, शाकानन्हँ ति ॥ ॥१ सम्वत् ८२२ श्रावण शुदि १ ऽञ्ज
न्तियापियकावथ्वप्नाया ॥ शिवनान ॥॥ ञागिदास ॥॥ ह्नागिवाम ॥॥ वूकुति ॥॥ ञिवरक्षा ॥॥ चक्रसिंञा ॥॥ ञगत्सिंग्व ॥॥ वूकुनदा
॥ ॥नवचन्द्र सिं ॥॥ मान्हसिं ॥॥ धनदत्त ॥॥ दववाम ॥॥ वूकुध्वक ॥॥ ञयसिं ॥॥ ह्नाकूसू ॥॥ मान सिंह ॥॥ वामकृष्ण ॥ पूर्ण्ह सिंध ॥॥ म
निप्रलञा ॥॥ ध्वञ्जन्ला ॥॥ ञिरस्वव ॥॥ ध्वनसिं ॥॥ लक्ष्मुनाथ ॥॥ गंग्यवामसा ॥॥ ञ्ह प्रसिंदस ॥॥ ञागसिं ॥॥ मालावास ॥॥ दशुयो

१५४ख

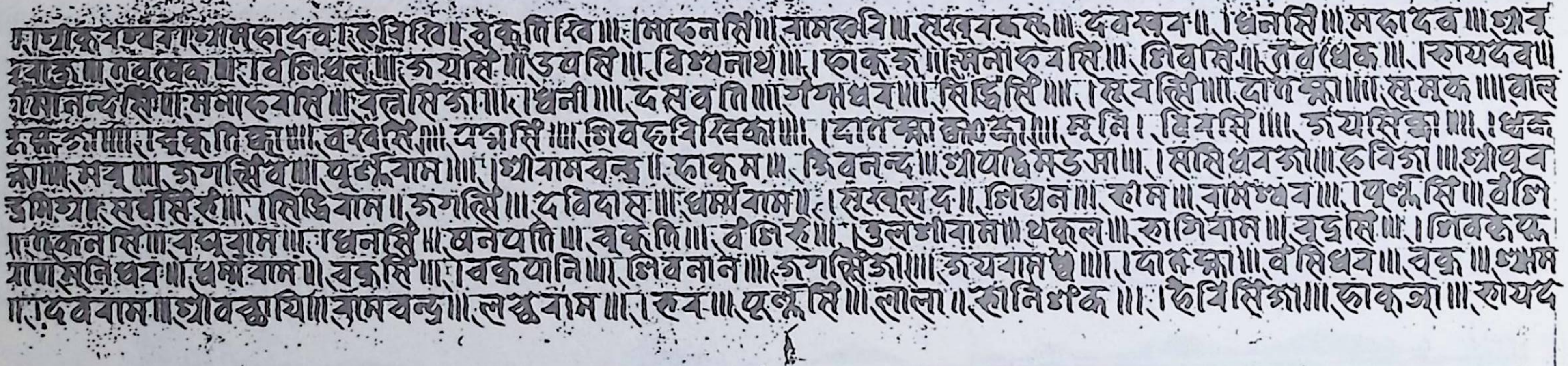

॥राजाक्वप्वराजामहादेवा॥कविसिंवि॥बुकुलिपवि॥॥माहेनसिं॥॥रामकवि॥॥सद्धवकू॥॥दवसुव॥।धनसिं॥॥महादेव॥॥श्रीबु
द्धाहो॥॥नवधेक॥॥राविसिंधल॥॥जयसिं॥॥उवसिं॥॥विश्वनाथ॥॥।हाकुह॥॥सनाकवसिं॥॥सिवसिं॥॥जवधेक॥॥।कायदेव॥
रामानन्दसिं॥मनाकवासिं॥॥रत्नसिंगा॥॥धनी॥॥दसवति॥॥गन्धधव॥॥सिद्धिसिं॥॥।सवसिं॥॥दानक्ना॥॥लमक॥॥वाल
मकुंजा॥॥।बुकुलिक्ना॥॥वरवसिं॥॥पगसिं॥॥शिवकृधिविका॥॥।दानक्ना [illegible]॥॥मुनि।।त्रिपसिं॥॥जयसिंक्ना॥॥।धन
क्ना॥मधु॥॥जगसिंव॥॥पूर्णवाम॥॥।श्रीरामचन्द्र॥हाकुम॥॥शिवनन्द॥श्रीपद्मिमडसा॥॥।सासिधवजा॥॥रुविजा॥॥श्रीपूव
डभियाहसर्वसिंर॥॥।सिद्धिवान॥जगसिं॥॥देविदास॥॥धर्म्मवाम॥।सुखलद॥सिघन॥॥रान॥॥रामेश्वर॥॥।पूर्णसिं॥॥वंलि
॥राकनसिं॥॥रघुवाम॥॥।धनसिं॥॥धनपति॥॥बुकुलि॥॥वंलिरु॥॥।तुलसीवाम॥॥थकूल॥॥रागिवाम॥॥वृद्धसिं॥॥।सिवकृष्ण
याथासुलिधव॥धर्म्मवाम॥बकुसिं॥॥।बकुयानि॥॥।सिवनान॥॥जगसिंजा॥॥जयवाम॥॥।दानक्ना॥॥वसिधव॥॥वकु॥॥श्याम
॥।देववाम॥श्रीवस्तायि॥रामचन्द्र॥॥लक्ष्मवाम॥॥।रुव॥॥पूर्णसिं॥॥लाला॥रानिशंक॥॥।हिविसिंजा॥॥हाकुजा॥॥कायद

१५५क

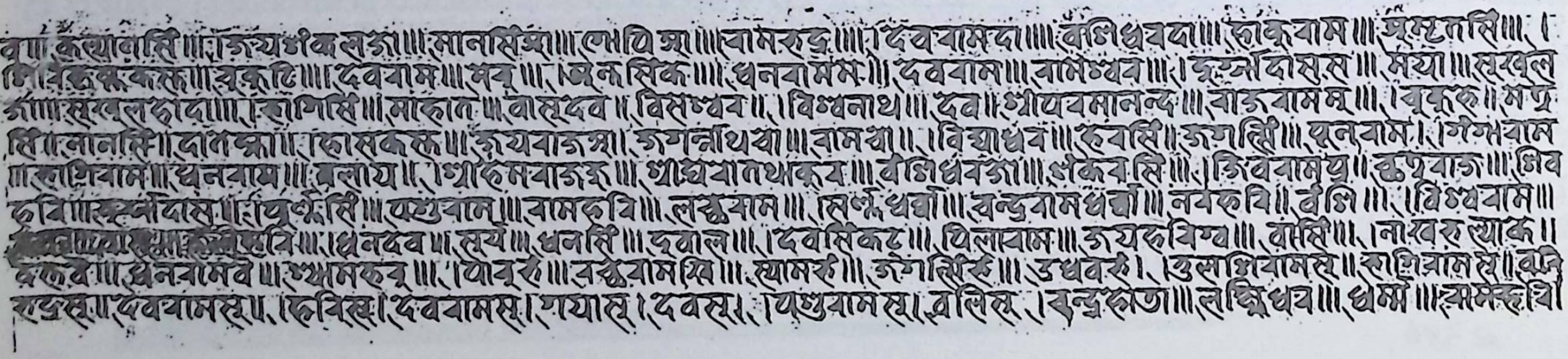

वा॥कल्याणसिं॥॥जयशीकलजा॥॥मानसिंह्ना॥॥लोथिसा॥॥रामरुद्र॥॥।देववामदा॥॥वलिधवदा॥॥हाकुवाम॥॥मुक्तसिं॥।
सिंह्रकुकला॥बुकुलि॥॥देववाम॥॥मधु॥॥।अनसिंक॥॥धनवामम॥।देववाम॥॥रामेश्वर॥॥।कृष्णदासस॥॥मया॥॥सुखल
गा॥सुखलहादा॥॥।रागिसिं॥॥माहान॥॥वासुदेव॥।विसेश्वर॥।विश्वनाथ॥॥दव॥श्रीपरमानन्द॥॥वाजवामम॥॥।बुकुरु॥मधु
सिं॥लालसिं॥दानक्ना॥॥हासकक॥॥जयवाजसा॥।जगन्नाथवा॥॥रामवा॥।विद्याधव॥॥रुवसिं॥जगसिं॥॥पूनवाम।।गेम्भवाम
॥रानिवाम॥धनवाम॥॥मलाय॥।श्रीहेमवाजह॥॥श्रीधवानथकूव॥॥वलिधवजा॥॥शंकवसिं॥॥।शिववामपु॥कृष्णवाज॥॥सिव
रुवि॥॥कृष्णदास॥।पूर्णसिं॥॥वस्तुवान॥॥रामरुवि॥॥लक्ष्मवान॥॥।सिर्न्धधवा॥॥चन्द्रवामधवा॥॥नवरुवि॥वंलि॥॥।विश्ववाम॥
[illegible]विसि॥॥।धनदेव॥सूर्य॥॥धनसिं॥॥जवाल॥॥।देवसिंकट॥॥पिलावाम॥॥जयरुविश्व॥॥वासिं॥॥।नारवरुल्याक॥
वकव॥॥धनवामेव॥॥श्यामकवू॥॥।पावुरु॥॥वस्तुवामसिं॥॥श्यामरु॥॥जंगसिंह॥॥उधवरु।।तुलसिवामसे॥रागिवामसे॥वृ
नकुसा॥देववामस॥।हविसि॥देववामस।गयास।देवस।।पशुवामस।वलिस।।चन्द्रकत॥॥लक्ष्मिधव॥॥धर्म॥॥रामरुवि

१४५ ख

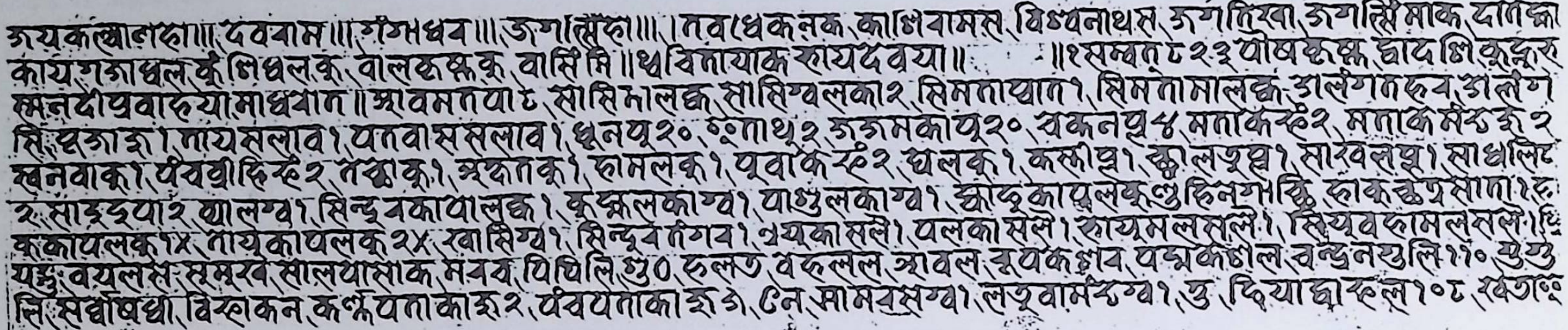

गयकल्वालहा॥ देवबाम॥ गंगाधव॥ जगात्रिका॥ ।नवधेकलक काशिवामस विश्वनाथस जगत्रिखा जगत्लिमाक दाताक्का
कायगंगाधल कु लिधलकु वालक कु वार्सि मि ॥ धविताथाक हायदव्या॥ ॥१सम्वत ८२३ पौषकृष्ण द्वादशि कुन्हु
स्नानदीपवाहेयामाधवान ॥स्नावमतपा ८ साभिमालक्ष साभिखलका२ भिमतापाता१ भिमतामालक्ष उलेगतक्व उलेग
लि ह्रजाह्र।तायसलाव१ पतवाससलाव१ धूनपू२० ञ्ञाथु२ जजमकापू२० वकनप्व४ मताकस्हे२ मताकसं ह्र२
ख्वनवाक्व१ पंचव्रीहि स्हे२ तक्वाक्व१ अक्षताक्व१ हामलक्व१ पूवाकस्हे२ घलक्व१ कलीप्व१ कलिलपुप्व१ सारेवलप्व१ साधालिह
२ साइस्पा२ थालस्वा१ सिन्दुरकापालक्ष१ कुकुलकाग्वा१ पाञ्चुलकाग्वा१ क्षाद्कापूलक्वञ्जुहिन्याक्वि हाकञ्चपसाता१ह
ककापलक १४ तायकापलक २४ खासिग्वा१ सिन्दुरतगव१ ग्रयकासले१ पलकासले१ हायमलसले१ सियवहामलसले१प्
पञ्चुवयलक्षं सुमुखं सालपासाक मवव पिपिलि गुं० हलत वहलल स्नावल नूपकह्लाव पद्मकशोल वन्धनस्तुलि११० गुगु
लि सर्वोषधी विस्हाकन कण्डपताकाह्र२ पंचपताकाह्र३ ८ने सामवसग्वा१ लतवार्मस्वा१ तु ढियाद्वाहल१०८ रक्ताङ्

१४६ क

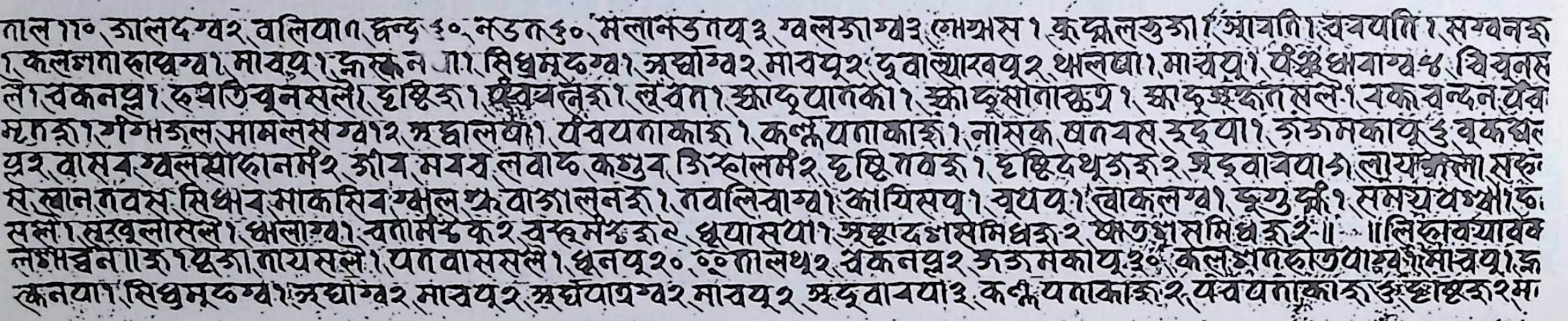

ताल११० जालदग्वर२ वलिया१ क्षन्द ३० नडत ५० मलानडतायु३ ग्वलजाग्व३ लोअस१ कुकुलहुजा१ आचति१ खवपति१ सम्वनह्र
१ कलसतास्वग्वा१ मावपू१ क्षस्कन जा१ सिधुमूढग्वा१ अर्घाग्वर२ मावपू२ दूवाल्यारवपू२ थालद्या१ मावपू१ पंचधावाग्व४ खियूनल
ले१ वकनप्व१ हयतिवूनसले१ हृष्टिह्र१ [illegible] यक्तेह्र१ लूवत१ क्षाद्यातको१ क्षाद्सालाक्षत्र१ क्षाद्अस्कत सले१ वकवन्दन पव
महाह्रा१ गंगाजल सामलसग्वा१२ अद्यालघा१ पंचपताकाह्र१ कण्डपताकाह्र१ नासक घतवस हृदुया१ जजमकापू३ वकघल
प्व२ वासव ग्वलस्याहानमं२ जाव मयव लवाढ कद्दुव उिस्हालमं२ हृष्टि तवह्र१ हृष्टिदथुजह्र२ अद्वावया ३ लायकला सह्
स लानतवस सिधाव माकसिव ग्वलल्ह वाजालनह्र१ तवलिवाग्वा१ कायिसपू१ चयपू१ वाकलग्वा१ द्युगुद्रं१ समयवग्वा१ह्
सले१ सरखुलासले१ खलाग्वा१ वतामंह्क२ वस्हमंहह्र२ धूयासया१ अक्षादघासमिधह्र२ क्षतदासमिधह्र२॥ ॥लिह्लावयावव
लंभाव्वन॥ह्र१ पूजा तायसले१ पतवाससले१ धूनपू२० ञ्ञालथु२ वकनप्व२ जजमकापू३० कलशपतहोतपाहृग्वा१ मावपू१ क्ष
कनया१ सिधुमूढग्वा१ अर्घाग्वर२ मावपू२ अर्घपात्रग्वर२ मावपू२ अद्वावया३ कण्डपताकाह्र२ पंचपताकाह्र३ अक्षाक्षह्र२ म

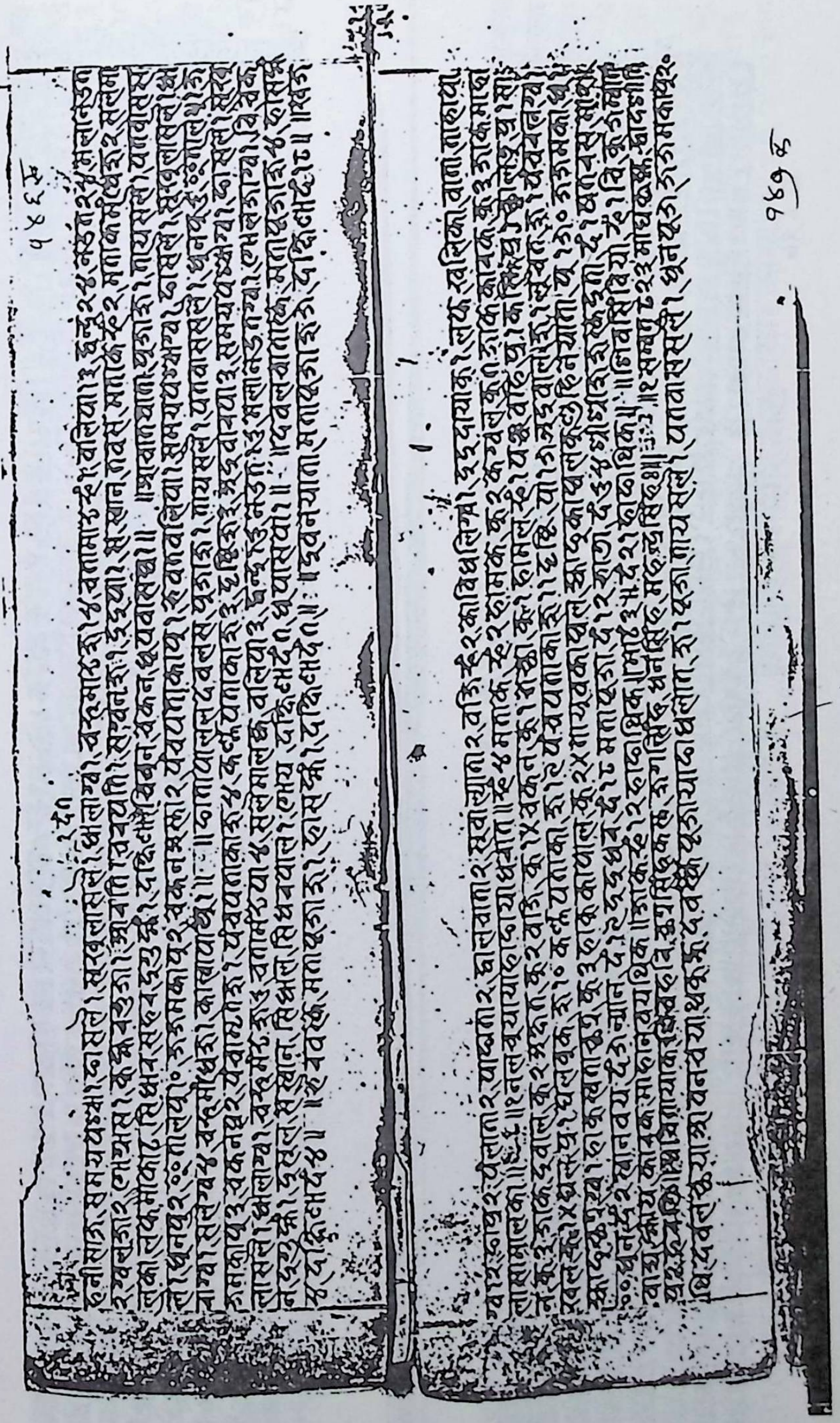

१४७ ख

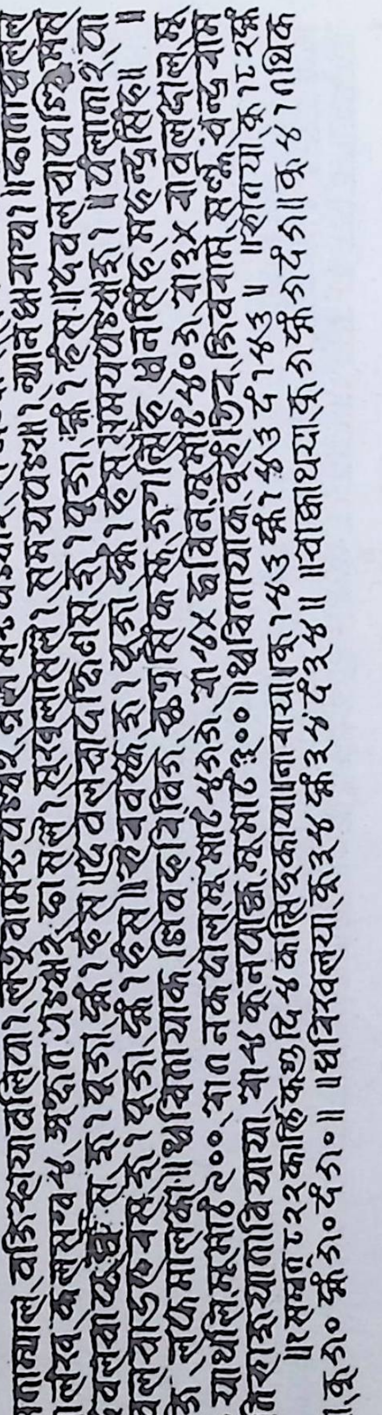

१४८ क

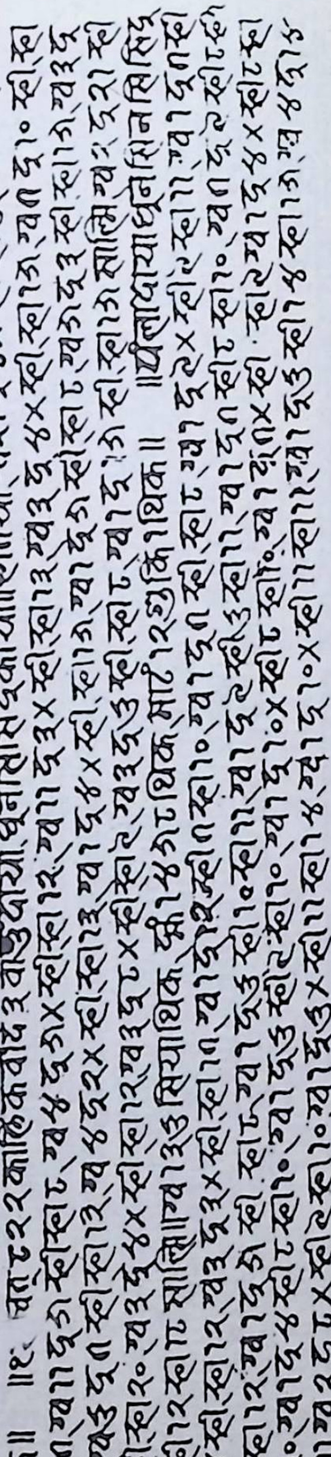

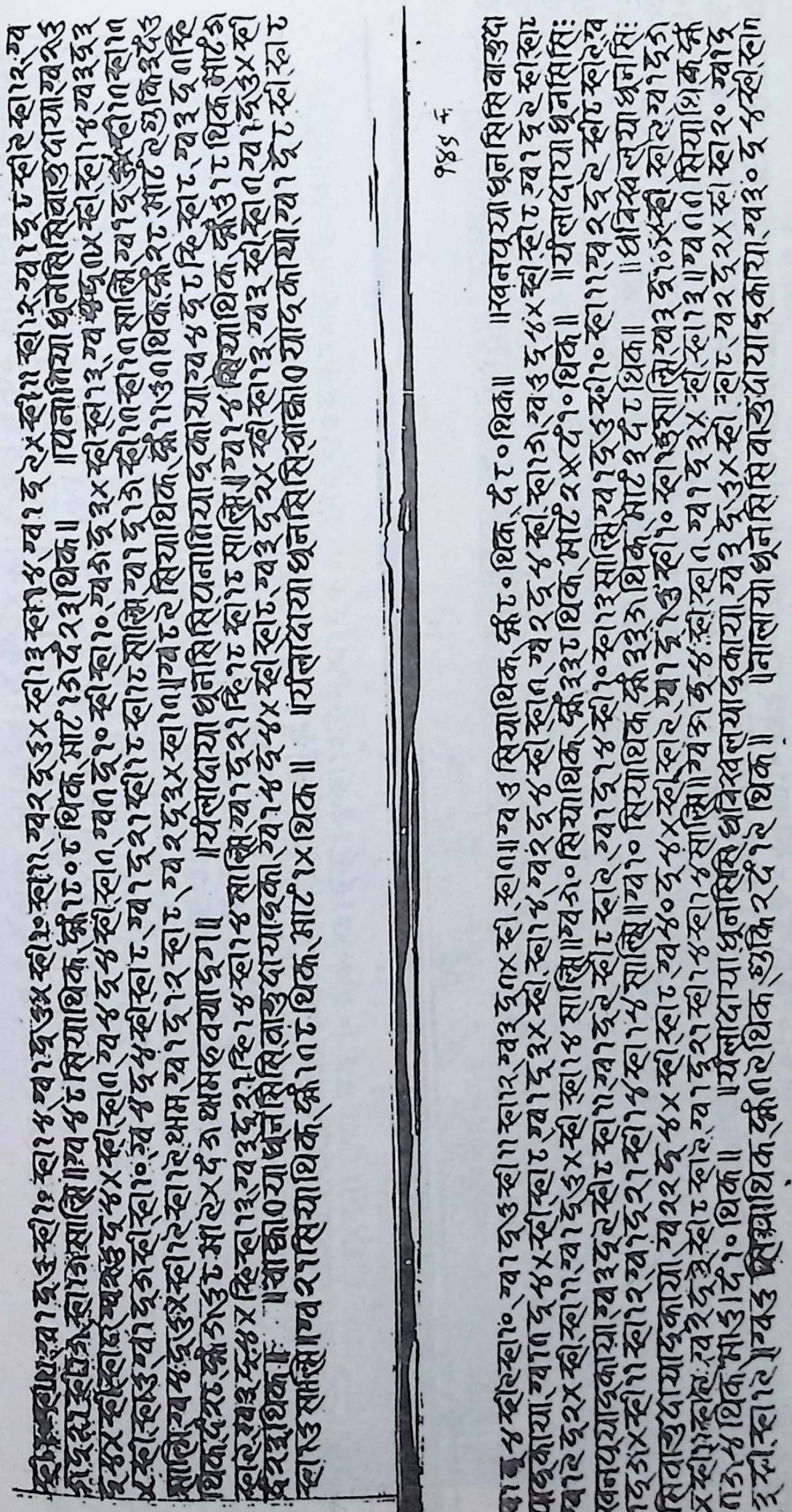
१४८ ख
१४९ क

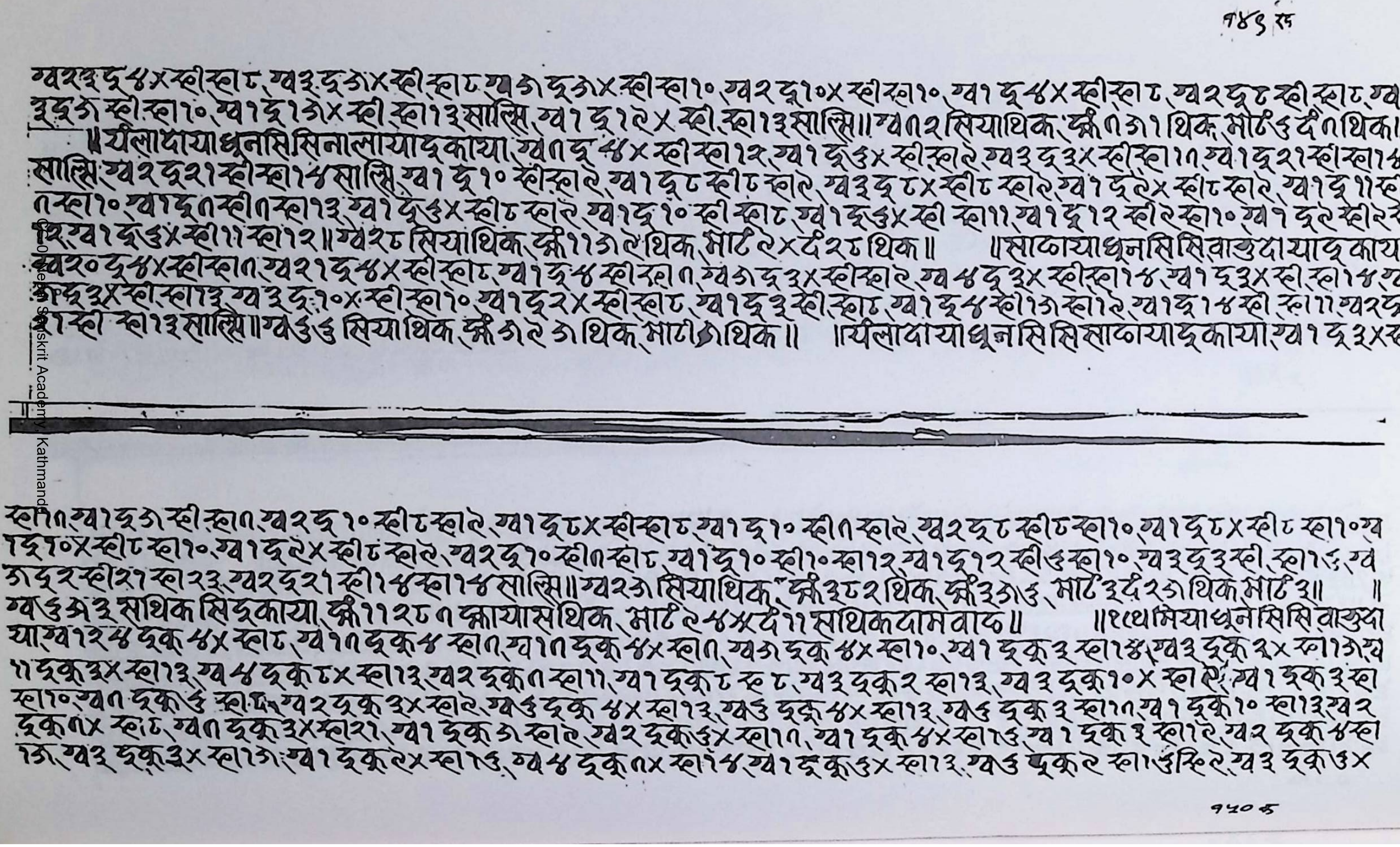

१४६ ख

ग्व२ द्व४×स्वी स्वा८, ग्व३ द्व६×स्वी स्वा८ ग्व६ द्व६×स्वी स्वा१०, ग्व२ द्व१०×स्वी स्वा१०, ग्व१ द्व४×स्वी स्वा८, ग्व२ द्व८ स्वी स्वा८, ग्व
३ द्व६ स्वी स्वा१०, ग्व१ द्व१६×स्वी स्वा१३ सालि, ग्व१ द्व१७×स्वी स्वा१३ सालि॥ ग्व९२ सियाथिक, क्वं९६१ थिक, मोट५ दं९ थिक॥
॥ यँलादायाधुनासिसिनालायाद्वकाया, ग्व९ द्व४×स्वी स्वा१२, ग्व१ द्व५×स्वी स्वा७, ग्व३ द्व३×स्वी स्वा१९, ग्व१ द्व२१ स्वी स्वा१४
सालि, ग्व२ द्व२१ स्वी स्वा१४ सालि, ग्व१ द्व१० स्वी स्वा७, ग्व१ द्व८ स्वी८ स्वा७, ग्व३ द्व८×स्वी८ स्वा७, ग्व१ द्व७×स्वी८ स्वा७, ग्व१ द्व११ स्वी
९ स्वा१०, ग्व१ द्व९ स्वी९ स्वा१३, ग्व१ द्व५×स्वी८ स्वा७, ग्व१ द्व१० स्वी स्वा८, ग्व१ द्व५×स्वी स्वा११, ग्व१ द्व१२ स्वी७ स्वा१०, ग्व१ द्व७ स्वी७ स्व
७, ग्व१ द्व५×स्वी११ स्वा१२॥ ग्व२८ सियाथिक, क्वं११६७ थिक, मोट७×दं२८ थिक॥ ॥साप्वायाधुनसिसिवाकुदायाद्वकाया
ग्व२० द्व४×स्वी स्वा९, ग्व२१ द्व४×स्वी स्वा८, ग्व१ द्व४ स्वी स्वा९, ग्व६ द्व३×स्वी स्वा७, ग्व४ द्व३×स्वी स्वा१४, ग्व१ द्व३×स्वी स्वा१४, ग्व
९ द्व३×स्वी स्वा१३, ग्व३ द्व१०×स्वी स्वा१०, ग्व१ द्व२×स्वी स्वा८, ग्व१ द्व३ स्वी स्वा८, ग्व१ द्व४ स्वी१६ स्वा१७, ग्व१ द्व१४ स्वी स्वा११, ग्व२ द्व
१ स्वी स्वा१३ सालि॥ ग्व५५ सियाथिक क्वं६७६ थिक, मोट६ थिक॥ ॥यँलादायाधुनसिसिसाप्वायाद्वकाया, ग्व१ द्व३×स्वी

स्वा९, ग्व१ द्व६ स्वी स्वा९, ग्व२ द्व१० स्वी८ स्वा७, ग्व१ द्व८×स्वी स्वा८, ग्व१ द्व१० स्वी९ स्वा७, ग्व२ द्व८ स्वी८ स्वा१०, ग्व१ द्व८×स्वी८ स्वा१० ग्व
१ द्व१०×स्वी८ स्वा१०, ग्व१ द्व७×स्वी८ स्वा७, ग्व२ द्व१० स्वी९ स्वा८, ग्व१ द्व१० स्वी१० स्वा१२, ग्व१ द्व१२ स्वी५ स्वा१०, ग्व३ द्व३ स्वी स्वा१६, ग्व
६ द्व२ स्वी२१ स्वा२३, ग्व२ द्व२१ स्वी१४ स्वा१४ सालि॥ ग्व२६ सियाथिक, क्वं३८२ थिक, क्वं३६५, मोट३ दं२६ थिक मोट३॥ ॥
ग्व५७३ साथिक सिद्वकाया, क्वं११२८९ क्वायासथिक, मोट७४×दं११ साथिकदामवाप॥ ॥१९थमियाधुनेसिसिवाकुदा
या, ग्व१२४ द्वकु४×स्वा८, ग्व१९ द्वकु४ स्वा९, ग्व१९ द्वकु४×स्वा९, ग्व६ द्वकु४×स्वा१०, ग्व१ द्वकु३ स्वा१४, ग्व३ द्वकु२×स्वा१६ ग्व
११ द्वकु३×स्वा१३, ग्व४ द्वकु८×स्वा१३, ग्व२ द्वकु९ स्वा११, ग्व१ द्वकु८ स्व८, ग्व३ द्वकु२ स्वा१३, ग्व३ द्वकु१०×स्वा७, ग्व१ द्वकु३ स्वा
स्वा१० ग्व९ द्वकु५ स्वा८, ग्व२ द्वकु३×स्वा७, ग्व५ द्वकु४×स्वा१३, ग्व५ द्वकु३ स्वा१९ ग्व१ द्वकु१० स्वा१३ ग्व२
द्वकु९× स्वा८, ग्व९ द्वकु३×स्वा२१, ग्व१ द्वकु६ स्वा७, ग्व२ द्वकु५×स्वा१९, ग्व१ द्वकु४×स्वा१५, ग्व१ द्वकु३ स्वा१७, ग्व२ द्वकु४ स्वा
१६, ग्व३ द्वकु३×स्वा१६, ग्व१ द्वकु७×स्वा१५, ग्व४ द्वकु९× स्वा१४, ग्व१ द्वकु५×स्वा१३, ग्व५ द्वकु२ स्वा५ स्वि७, ग्व३ द्वकु५×

१५०५

१२८ ख

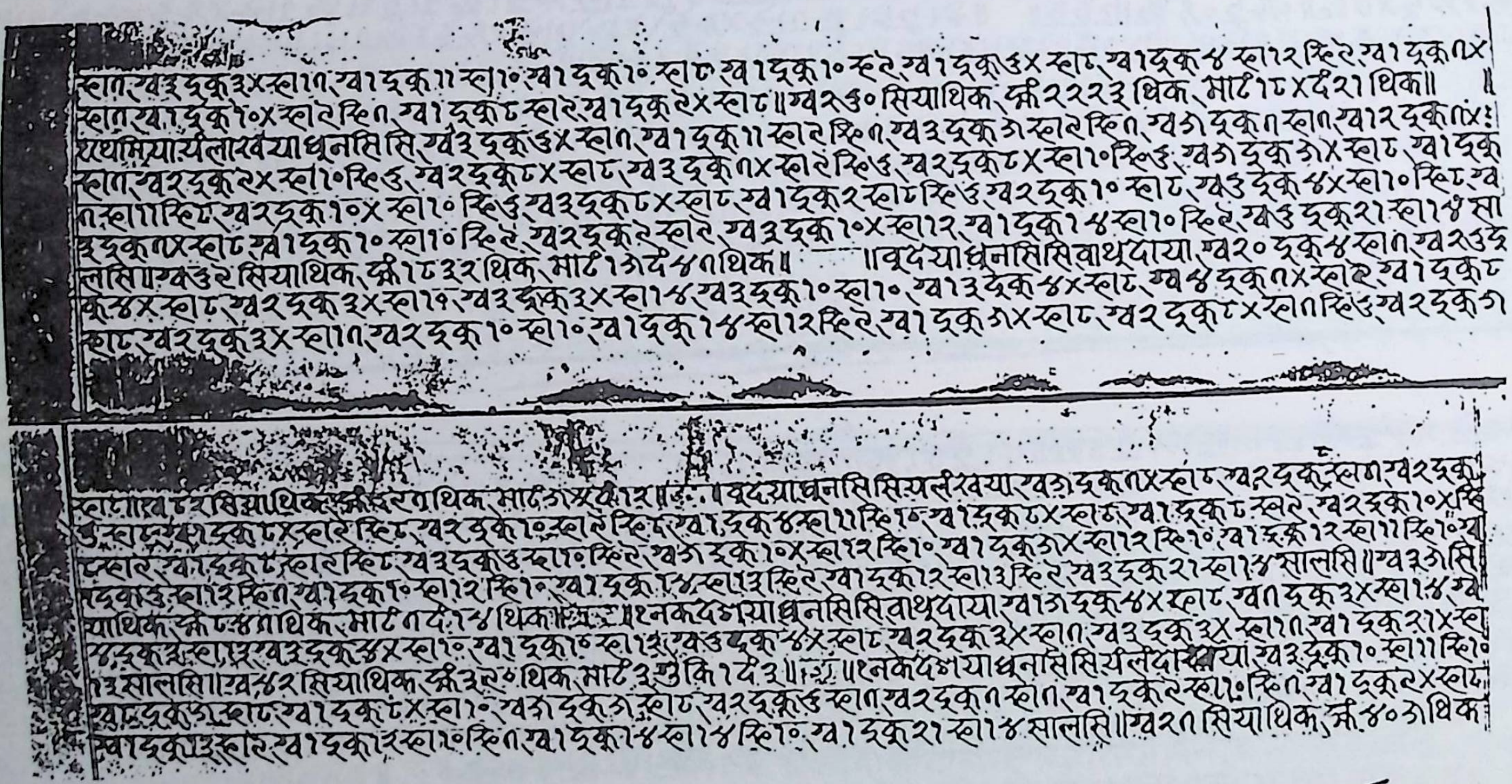

१२९ क

१५१ ख

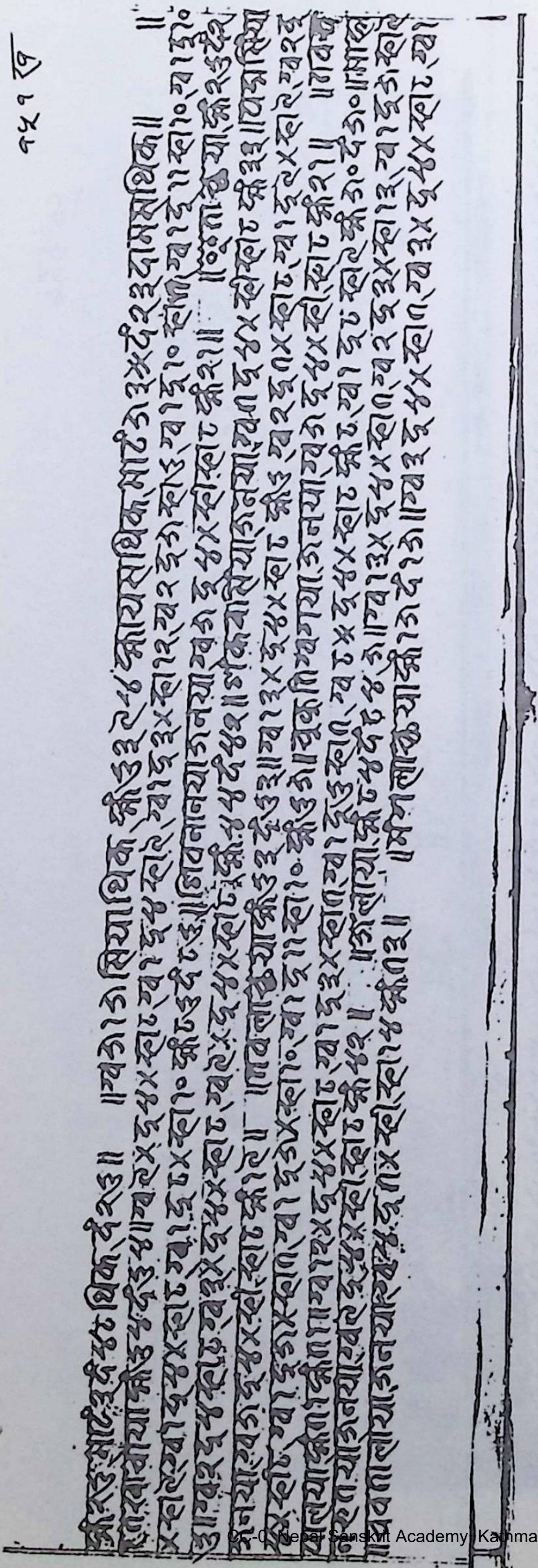

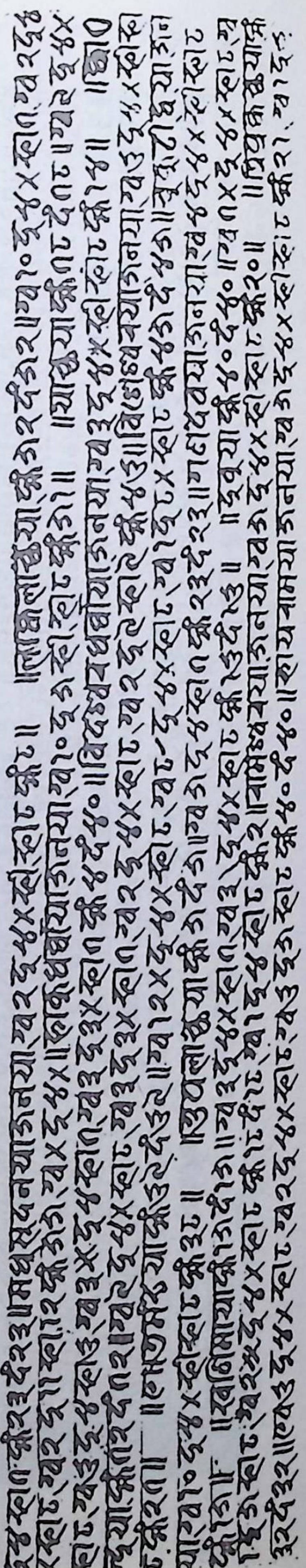

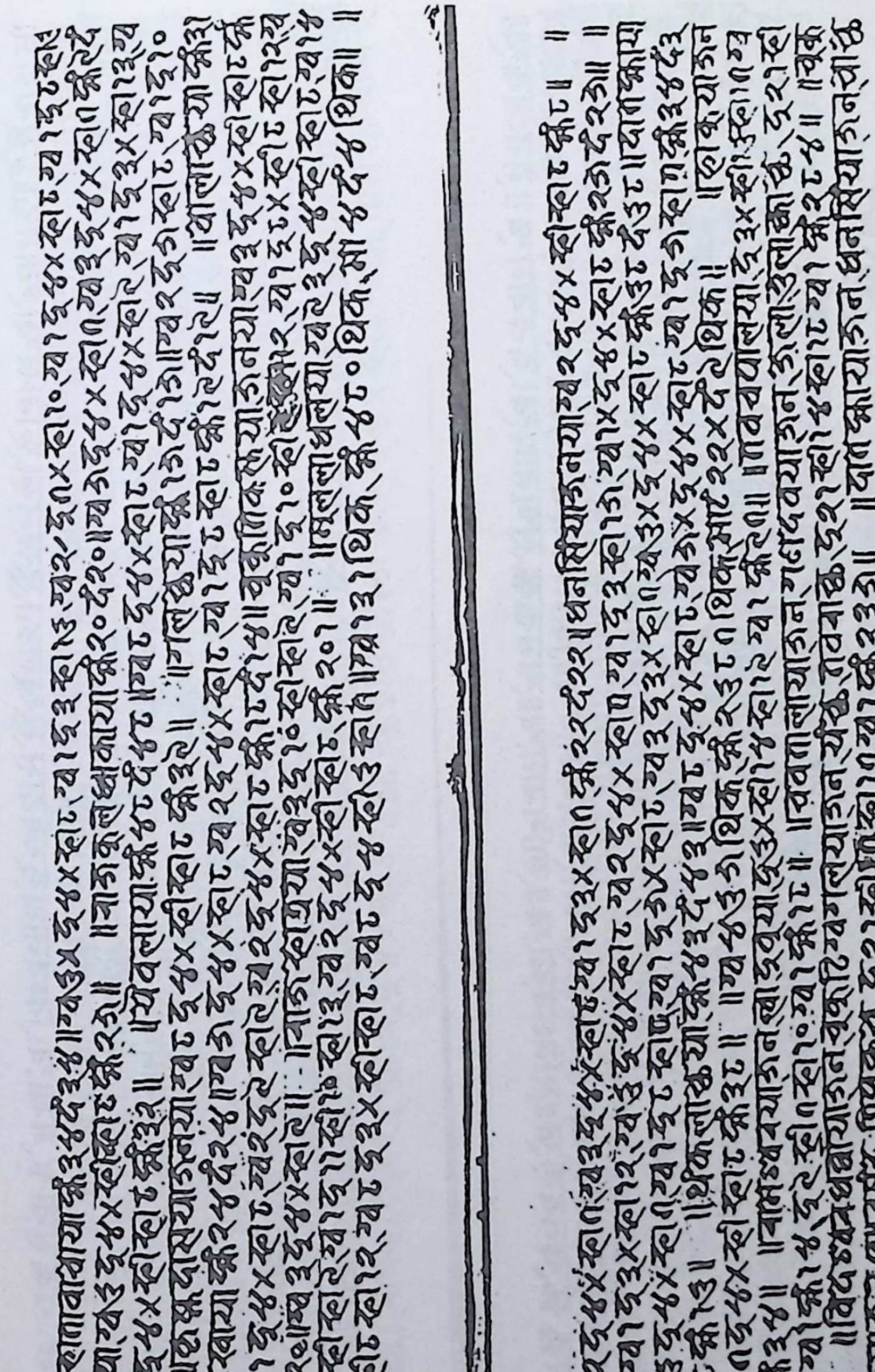

१५२ ख

१५३ क

१५४३ ख

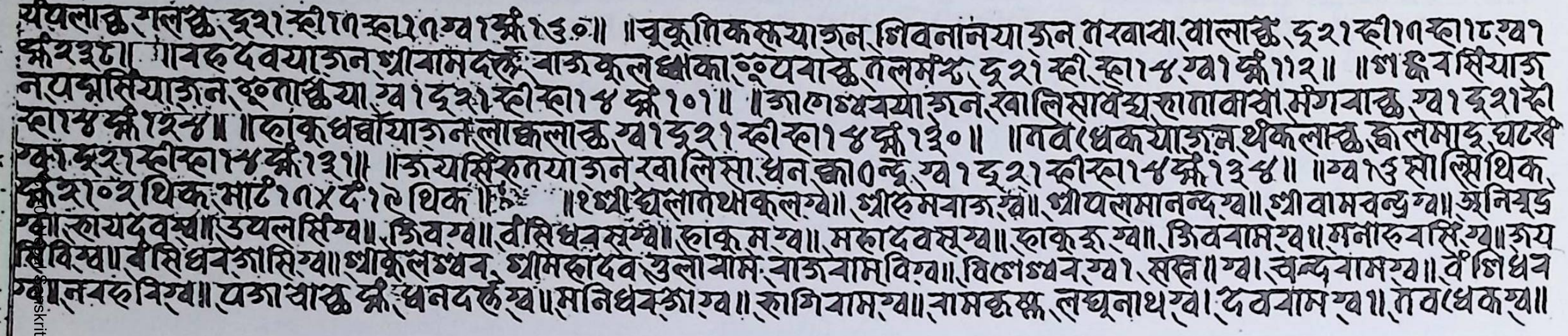

यिपलाञ्छ,गलञ्छ,द्र२१ही१ह्मा११ग्व१क्षे१३०॥ ॥चुकुतिकस्यायाञन,शिवनानयाञन गखावा,वालाञ्छ,द्र२१ही१ह्मा१८ग्व१
क्षे१३८॥ ॥बहुदेवयाञन,श्रीवामदेवं,वाञकुलक्षाका,ं१पयवाञ्छ,तलमंङ्क,द्र२१ही,ह्मा१४,ग्व१क्षे११२॥ ॥गङ्गवसियाञ
नयमसियाञन,९ंतार्छया,ग्व१द्र२१ही ह्मा१४क्षे१०१॥ ॥ञालेश्वययाञन,खालिसावेश्वहानावावा,मंगवाञ्छ,ग्व१द्र२१ही
ह्मा१४क्षे१२४॥ ॥हाकुधर्वायाञन,लाक्षलाञ्छ,ग्व१द्र२१ही ह्मा१४क्षे१३०॥ ॥नवेधकयाञन,थंकलाञ्छ,ञलमाङ्ग,घटखे
क्षा,द्र२१ही ह्मा१४क्षे१३१॥ ॥जयसिंहतयाञन,खालिसा,धनक्षा०न्द्र,ग्व१द्र२१ही ह्मा१४क्षे१३४॥ ॥ग्व१ँ साँलिथिक,
क्षे२०२ थिक,मा८१०४ द१९ थिक॥ ॥१श्रीघलातथ्यकलग्व॥ श्रीहेमवाञग्व॥ श्रीपलमानन्दग्व॥ श्रीवामचन्द्रग्व॥ अनिरुद्र
ग्व॥ हायदेवग्व॥ उयलसिंग्व॥ शिवग्व॥ वंसिधवसंग्व॥ हाकुमग्व॥ महादेवसंग्व॥ हाकुहुग्व॥ शिववामग्व॥ मनाहुवसिंग्व॥ जय
विग्व॥ वंसिधवञासिंग्व॥ श्रीकुलश्वव, श्रीमहादेव तुलावाम,वाञवामविग्व॥ विश्वेश्वर ग्व१ सल॥ग्व॥ चन्द्रवामग्व॥ वंसिधव
ग्व॥ नवहविग्व॥ प्रजावाञ्छ क्षे,धनदेवग्व॥ मनिधवञाग्व॥ हागिवामग्व॥ रामकृष्ण,लघुनाथग्व॥ देववामग्व॥ नवधेकग्व॥

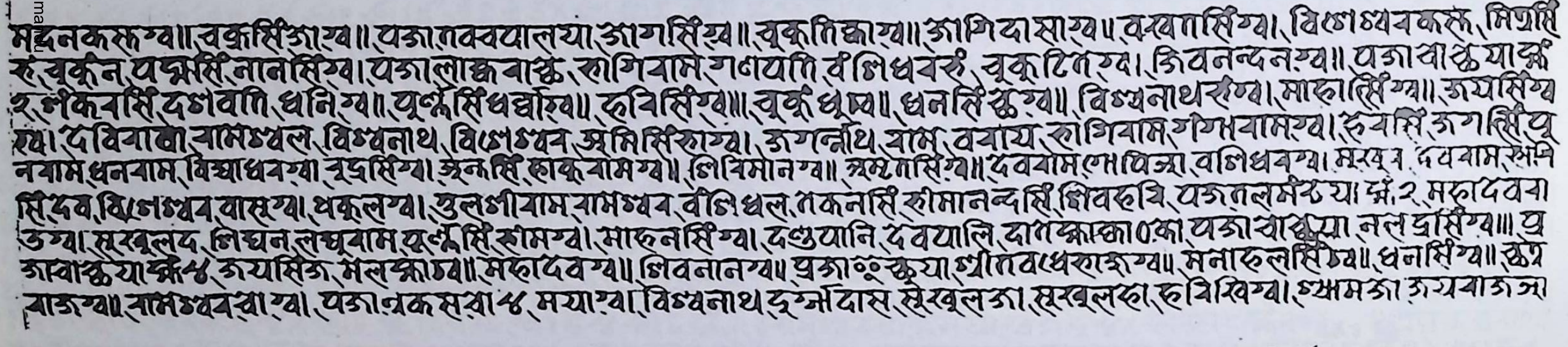

मदनकस्ग्व॥ वक्रसिंञाग्व॥ प्रजानक्ववालया ञागसिंग्व॥ चुकुतिक्षाग्व॥ ञागिदासाग्व॥ वखनासिंग्व॥ विश्वेश्वरकल्ह, मित्रसिं
ह,चुकुन,पद्मसिं,नानसिंग्व॥ प्रजालाक्षवाञ्छ,हागिवाम गणपति वंलिधवरं,चुकुटिंग्व॥ शिवनन्दनग्व॥ प्रजावाञ्छया क्षे
२,लंकवसिं,दशवति,धनिग्व॥ पूर्णसिंधर्वाग्व॥ हविसिंग्व॥ चुकु धुम्ब॥ धनसिंङ्कग्व॥ विश्वनाथसंग्व॥ माहासिंग्व॥ जयसिंग्व
ग्व॥ दविवावा,रामेश्वल,विश्वनाथ,विश्वेश्वर,अमिसिंहाग्व॥ जगन्नाथ,राम,ववाय,हागिवाम,गंगावामग्व॥ हुवसिं,जगसिं,पू
नवाम,धनवाम,विद्याधवग्व॥ नृपसिंग्व॥ अनसिं,हाकुवामग्व॥ शिविमानग्व॥ कृष्णसिंग्व॥ देववाम,मोपिजा,वलिधवग्व॥ मरवुन,देववाम,सि
सिं,देव,बिजेश्वर,वासुग्व॥ धकुलग्व॥ तुलशीवाम,रामेश्वर,वंलिधल,नकनासिं,हीमानन्दसिं,शिवहथि,पजनलमंङ्क या क्षे२ महादेववा
ञग्व॥ सुखुलद,शिघन,लघुवाम,पूर्णसिं,हामग्व॥ माहुनसिंग्व॥ दशुयानि,देवयालि,दानक्षाक्षा०का,प्रजावाछया,नलद्वासिंग्व॥ प्र
जावाञ्छया क्षे४,जयसिंञ,मलक्षाछ॥ महादेवग्व॥ शिवनानग्व॥ प्रजांकुया,श्रीनवधेकाहुग्व॥ मनाहुलसिंग्व॥ धनसिंग्व॥ छत्र
वाञग्व॥ रामेश्ववराग्व॥ प्रजानकसरा४,मयाग्व॥ विश्वनाथ,दुर्गादास,सुखुलञा,सुखुलहा,हविखिग्व॥ श्यामञा जयवाञजा

१५४५

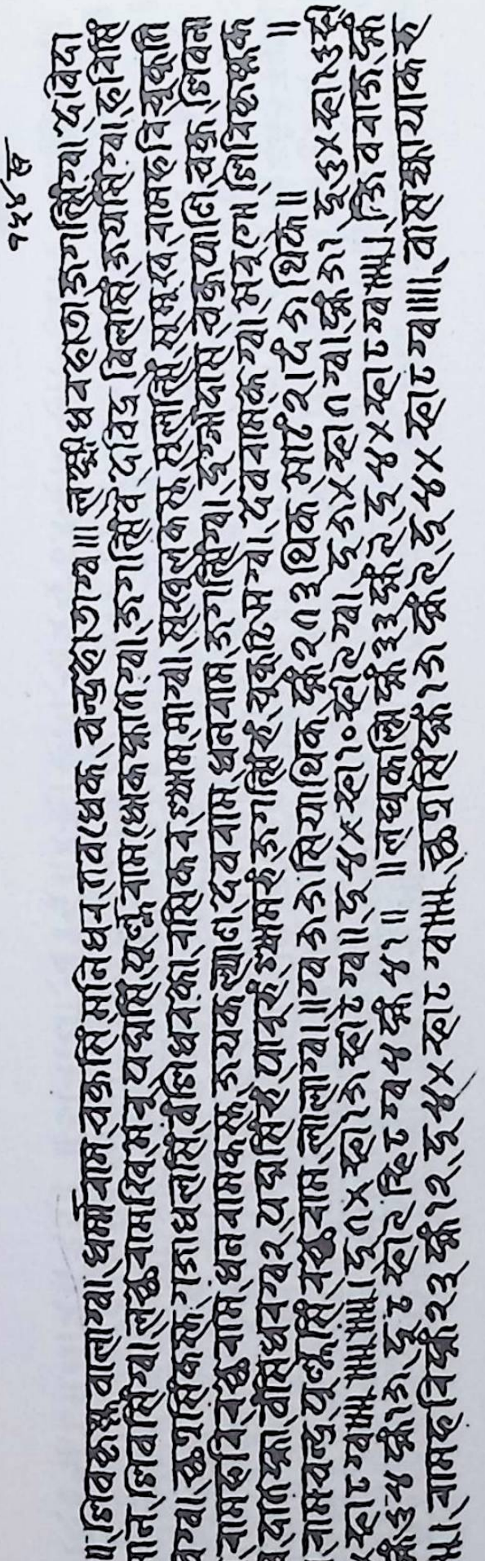

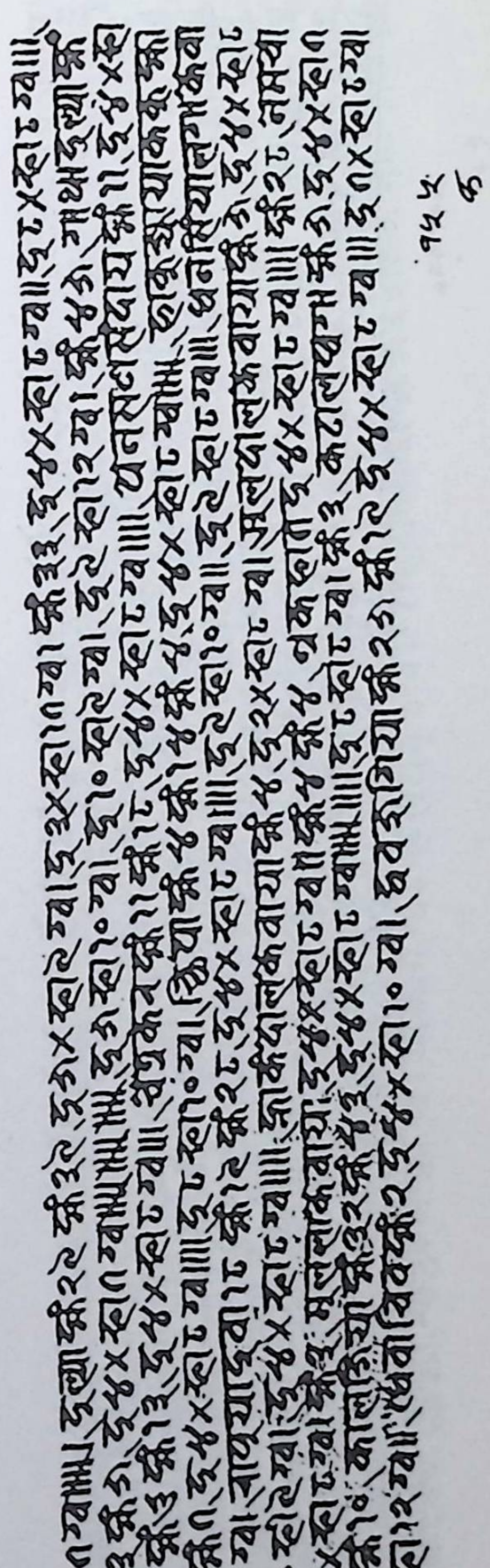

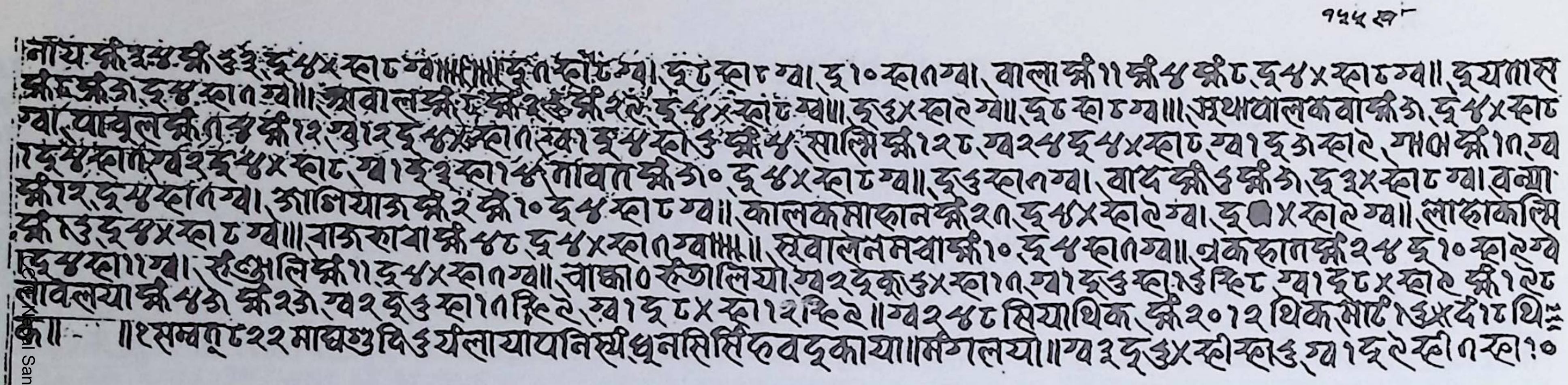

१५५ ख

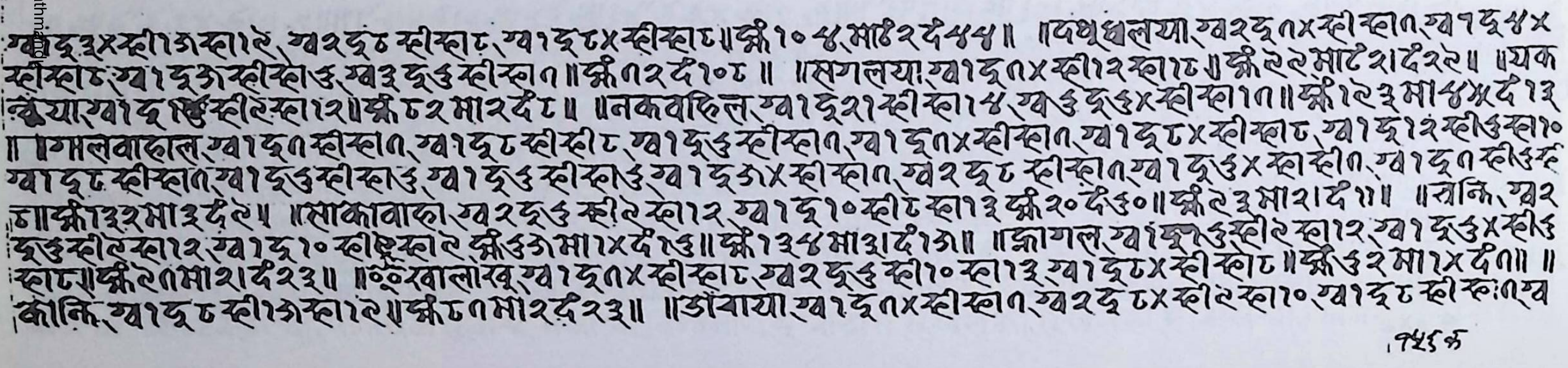

१५५ ग

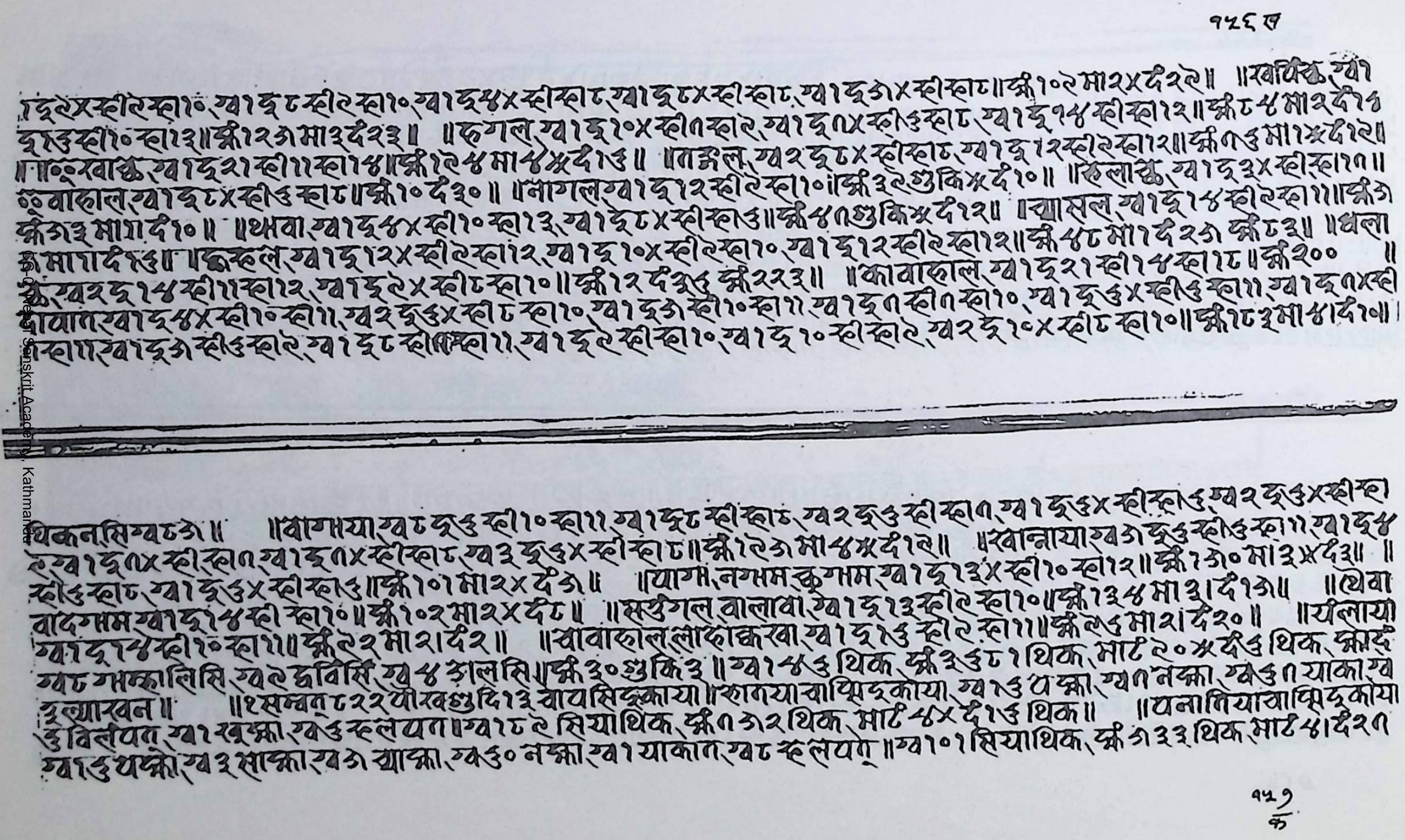
१२५६ ख
१२५७/क

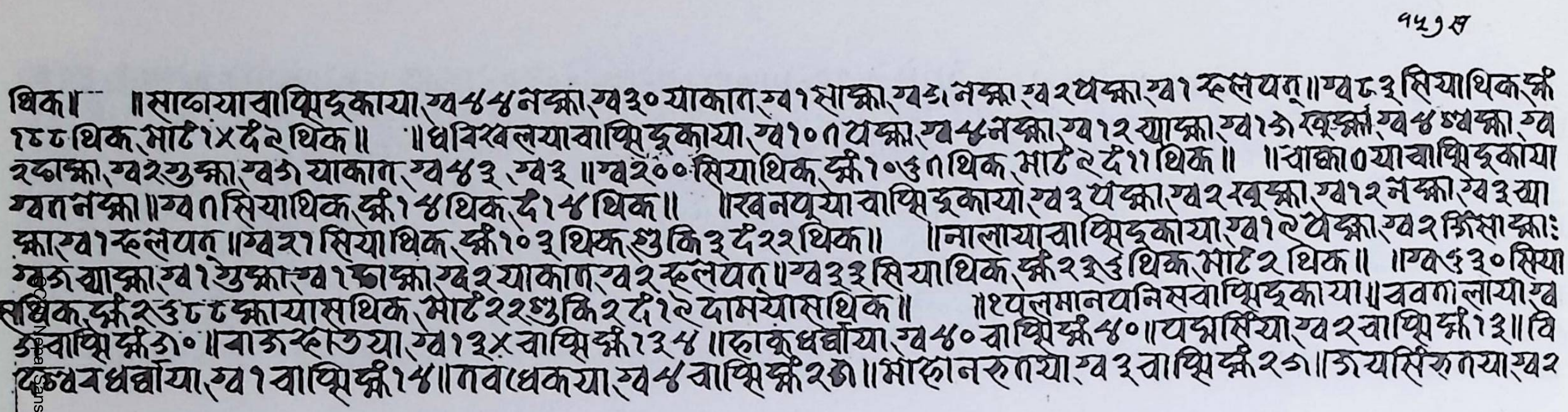

१५७ ख

थिक॥ ॥साफ्वयावाफ्विदुकाया, ग्व४४ नक्का, ग्व३० याकात, ग्व१ साक्का, ग्व६ नक्का, ग्व२ पक्का, ग्व१ स्हलपत॥ ग्व८३ सियाथिक, र्क्षं
१८८ थिक, माट १×द२ थिक॥ ॥धविरखलयावाफ्विदुकाया, ग्व१०७ पक्का, ग्व४ नक्का, ग्व१२ याक्का, ग्व१६ खक्का, ग्व४ थ्वक्का, ग्व
२ढाक्का, ग्व२ गुक्का, ग्व६ याकात, ग्व४३, ग्व३ ॥ग्व२०० सियाथिक, र्क्षं१०३७ थिक, माट २ द११ थिक॥ ॥वाक्का०यावाफ्विदुकाया
ग्वत नक्का॥ ग्व७ सियाथिक, र्क्षं१४ थिक, द१४ थिक॥ ॥खनपूयावाफ्विदुकाया, ग्व३ पक्का, ग्व२ खूक्का, ग्व१२ नक्का, ग्व३ या
क्का, ग्व१ स्हलपत॥ ग्व२१ सियाथिक, र्क्षं१०३ थिक गुकि३ द२२ थिक॥ ॥नालायावाफ्विदुकाया, ग्व१९ येक्का, ग्व२ क्षिसाक्काः
ग्व६ याक्का, ग्व१ गुक्का, ग्व१ ढाक्का, ग्व२ याकात, ग्व२ स्हलपत॥ ग्व३३ सियाथिक, र्क्षं२३७ थिक, माट २ थिक॥ ॥ग्व६३० सिया
थिक, र्क्षं२७८८ क्कायासथिक, माट २२ गुकि२ द१९ दामयासथिक॥ ॥१पलमानपनिसवाफ्विदुकाया॥ ववनालायाग्व
६ वाफ्वि र्क्षं६०॥ बाउस्हतेया, ग्व१३× वाफ्वि र्क्षं१३४॥ हाकुधर्वाया, ग्व४० वाफ्वि र्क्षं४०॥ पञ्जसिंया, ग्व२ वाफ्वि र्क्षं१३॥ वि
ढ्ववधर्वाया, ग्व१ वाफ्वि र्क्षं१४॥ नवधेकया, ग्व४ वाफ्वि र्क्षं२६॥ माहानरुतया, ग्व३ वाफ्वि र्क्षं२६॥ जयसिंरुतया, ग्व२

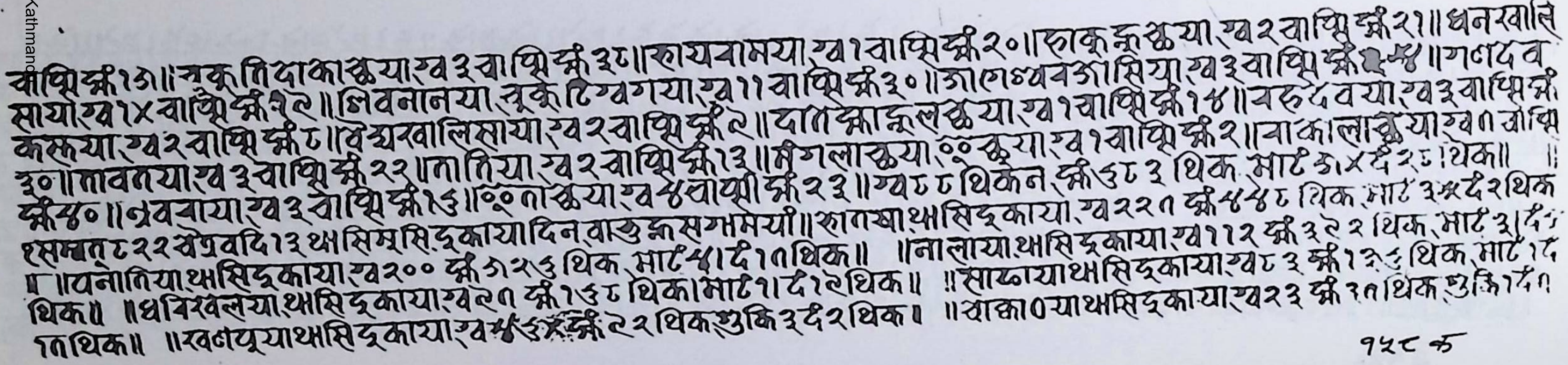

वाफ्वि र्क्षं१६॥ न्हकूतिदाकाछया, ग्व३ वाफ्वि र्क्षं३८॥ हायवामया, ग्व१ वाफ्वि र्क्षं२०॥ हाकुकुछया, ग्व२ वाफ्वि र्क्षं२१॥ धनखालि
सायो, ग्व१४ वाफ्वि र्क्षं२९॥ लिवनानया, न्हकू ठ्गवगया, ग्व११ वाफ्वि र्क्षं३०॥ जालेव्यवजासिया, ग्व३ वाफ्वि र्क्षं[illegible]४॥ गणदव
कस्कया, ग्व२ वाफ्वि र्क्षं८॥ विश्वखालिसाया, ग्व२ वाफ्वि र्क्षं९॥ दातक्काकूलछया, ग्व१ वाफ्वि र्क्षं१४॥ वरुदवया, ग्व३ वाफ्वि र्क्षं
३०॥ तावतया, ग्व३ वाफ्वि र्क्षं२२॥ तातिया, ग्व२ वाफ्वि र्क्षं१३॥ मंगलाछया, ००कूया, ग्व१ वाफ्वि र्क्षं२॥ वाकालाछया, ग्व७ वाफ्वि
र्क्षं४०॥ न्ववबाया, ग्व३ वाफ्वि र्क्षं१६॥ ००तछया, ग्व४ वाफ्वी र्क्षं२३॥ ग्व८८ थिकेन, र्क्षं७८३ थिक, माट ६।×द२६ थिक॥ ॥
१सम्वत् ८२२ चैत्रवदि १३ थ्व सिम्ह सिद्कायादिन, वाउकूसम्हमयी॥ हातखाथ्वसिद्काया, ग्व२२७ र्क्षं४४८ थिक, माट ३×द२ थिक
॥ ॥पनातियाथ्वसिद्काया, ग्व२०० र्क्षं६२७ थिक, माट ४।द१७ थिक॥ ॥नालायाथ्वसिद्काया, ग्व११२ र्क्षं३९२ थिक, माट ३।दं
थिक॥ ॥धविरखलयाथ्वसिद्काया, ग्व२७ र्क्षं१७८ थिक। माट १।द१९ थिक॥ ॥साफ्वायाथ्वसिद्काया, ग्व८३ र्क्षं१३६ थिक, माट १द
७थिक॥ ॥खनपूयाथ्वसिद्काया, ग्व४३× र्क्षं९२ थिक गुकि३ द२ थिक। ॥वाक्का०याथ्वसिद्काया, ग्व२३ र्क्षं३७ थिक गुकि१द७

१५८ क

१५८ ख

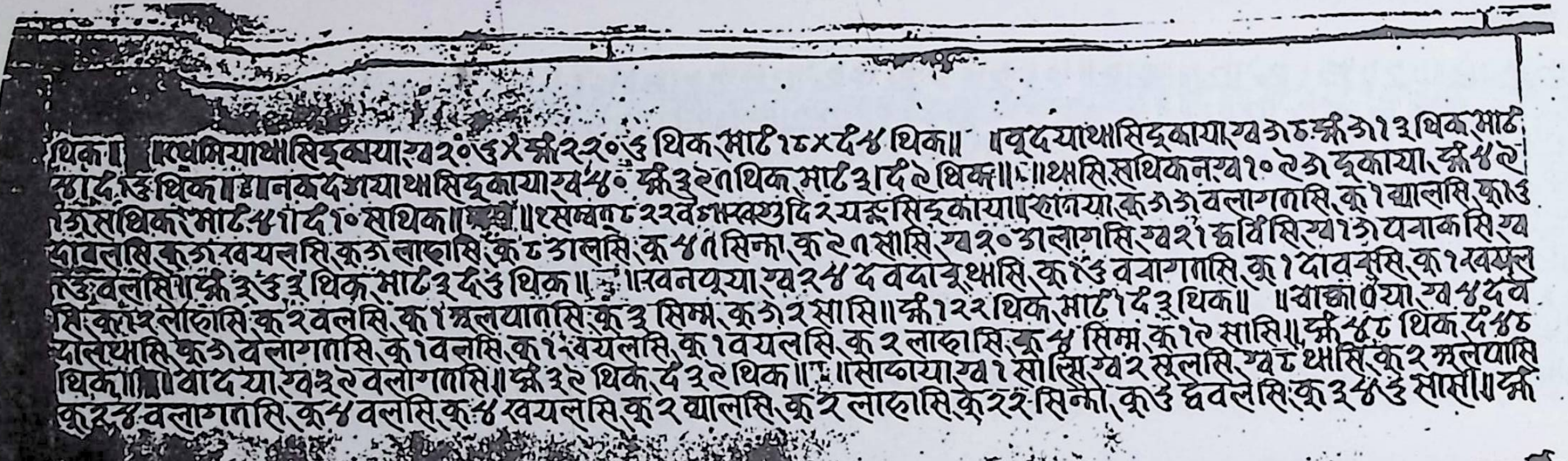

थिका॥ ॥थमियाथासिद्काया ख २०६४ सं २२०३ थिक माट १८×द ५ थिक॥ ॥वृदयाथासिद्काया ख ७८ सं ७१३ थिक माट
५ द ३ थिका॥ ॥नकदञयाथासिद्काया ख ५० सं ३२१ थिक माट ३ द ९ थिक॥ ॥थासि सथिकन ख १० ९७ द्काया सं ५९
७ सथिक माट ५ द १० सथिका॥ ॥रसम्वत ८२२ वैशाखसुदि २ यज्ञसिद्काया॥ खानया कु ७७ वलागतासि कु १ थालसि कु १३
७ वलसि कु ७ खयलसि कु ७ लाहासि कु ८ ३ालसि कु ५१ सिन्हा कु २१ सासि ख २०७ लागसि ख २१ ढर्विसि ख १७ पवाकसि ख
१३ वलसि॥ सं ३४३ थिक माट ३ द ४ थिक॥ ॥खनपूया ख २५ दवदावूथासि कु १४ ववागतासि कु १ दावरसि कु १ खयल
सि कु १२ लाहासि कु २ वलसि कु १ ञलयातासि कु ३ सिम्ह कु ७२ सासि॥ सं १२२ थिक माट १ द ३ थिक॥ ॥वाकाधया ख ५ दव
दालथासि कु ७ वलागतासि कु १ वलसि कु १ खयलसि कु १ वयलसि कु २ लाहासि कु ५ सिम्ह कु १९ सासि॥ सं ५८ थिक द ५८
थिक॥ ॥वादया ख ३९ वलागतासि॥ सं ३९ थिक द ३९ थिक॥ ॥सादाया ख १ सालसि ख २ सलसि ख ८ थासि कु २ ञलयासि
कु २५ वलागतासि कु ५ वलसि कु ५ खयलसि कु २ थालसि कु २ लाहासि कु २२ सिन्हा कु ४ द्ववलेसि कु ३५४ सासि॥ सं

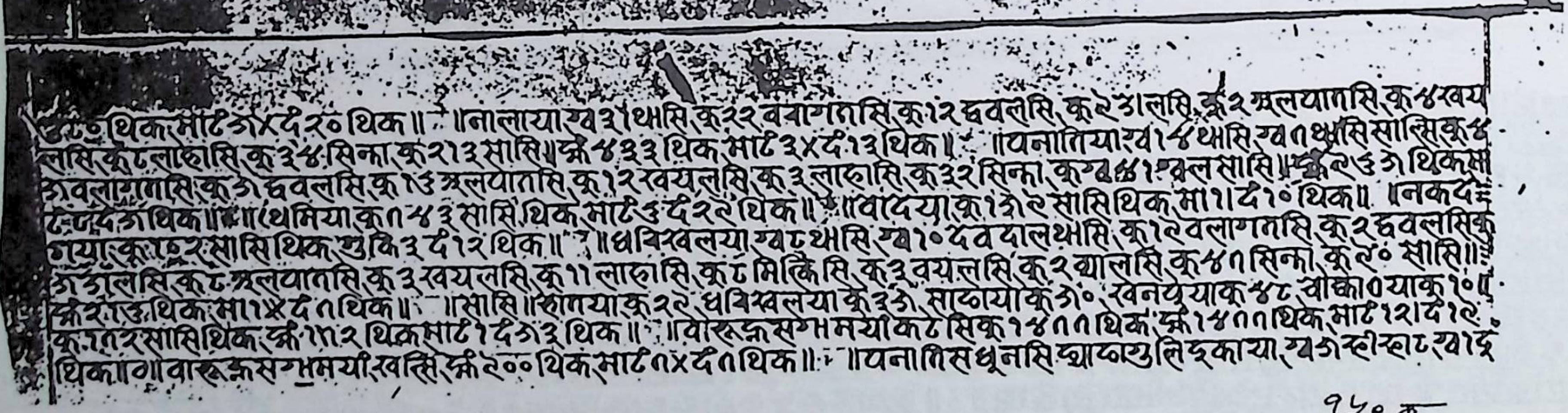

८७ थिक माट ७×द २० थिक॥ ॥नालाया ख ३१ थासि कु २२ ववागतासि कु १२ द्ववलसि कु २ ३ालसि कु २ ञलयातासि कु ४ खय
लसि कु ८ लाहासि कु ३५ सिन्हा कु २१३ सासि॥ सं ४३३ थिक माट ३×द १३ थिक॥ ॥यनातिया ख १५ थासि ख १ थासि सासि कु ५
७ वलागतासि कु ७ द्ववलसि कु १४ ञलयातासि कु १२ खयलसि कु ३ लाहासि कु ३२ सिन्हा कु २५१ ञलसासि॥ सं २४७ थिक मा
८ द ७ थिक॥ ॥थमिया कु १५३ सासि थिक माट ४ द २२ थिक॥ ॥वादया कु १७२ सासि थिक मा १ द १० थिक॥ ॥नकद
ञया कु १८२ सासि थिक शुकि ३ द १२ थिक॥ ॥धविखलया ख ८ थासि ख १० दवदालथासि कु १२ वलागतासि कु २ द्ववलसि कु
७ ३ालसि कु ८ ञलयातासि कु ३ खयलसि कु ११ लाहासि कु ८ मिकिसि कु ३ वयलसि कु २ थालसि कु ५१ सिन्हा कु २० सासि॥
सं २१४ थिक मा १४ द १ थिक॥ ॥सासि॥ खानयाकु २९ धविखलयाकु ३७ सादायाकु ७० खनपूयाकु ५८ वाकाधयाकु १०॥
कु १८२ सासि थिक सं ११२ थिक माट १ द ७३ थिक॥ ॥वारूक्रसगभमयाकु ८ सिकु १५११ थिक सं १५११ थिक माट १२ द १९
थिका॥ ॥वारूक्रसगभमया खसि सं २०० थिक माट १×द १ थिक॥ ॥यनातिसधूनसि थ्याप्रयुलिद्काया ख ७ स्हीस्हा ८ खाद्

१५९ क

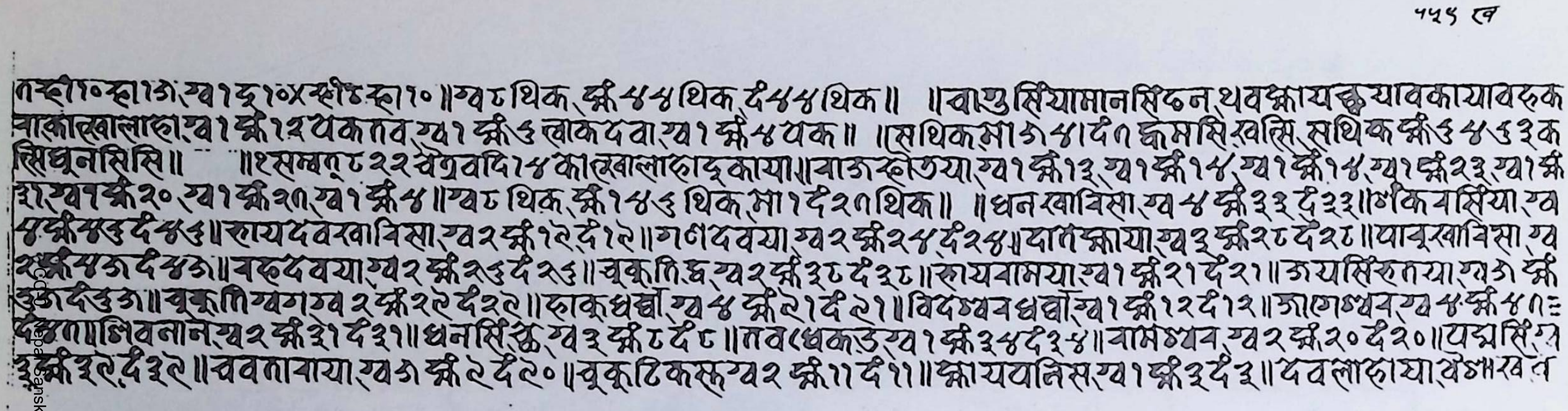

१५५ ख

ग्ह्री०ह्राः३, ख्व१ द्रु१०×ह्रीः ह्रा१०॥ख्व८ थिक, क्षे५५ थिक दं५५ थिक॥ ॥बाग्उसिंयामानसिंहन, थवक्षायक्ष यावकायावरुक
वाकाख्वालाहाः ख्व१ क्षे१२ यकाव, ख्व१ क्षे७ खाकदवा, ख्व१ क्षे५ यक॥ ॥सेथिकमा६५।दं९ कमसि खसि, सथिक क्षे७५७३क
सिघूनसिसि॥ ॥श्सम्वत् ८२२ चैत्रवदि१५ काख्वालाहाद्काया॥बाउकोतया, ख्व१ क्षे१३, ख्व१ क्षे१५, ख्व१ क्षे१५, ख्व१ क्षे२३, ख्व१ क्षे
३१, ख्व१ क्षे२०, ख्व१ क्षे२९, ख्व१ क्षे५॥ख्व८ थिक, क्षे१५७ थिक, मा१ दं२९ थिक॥ ॥धनखाविसा, ख्व५ क्षे३३ दं३३॥गकिवसिंया, ख्व
५ क्षे५७ दं५७॥तायदवखाविसा, ख्व२ क्षे१९ दं१९॥गणदवया, ख्व२ क्षे२५ दं२५॥दातक्षाया, ख्व३ क्षे२८ दं२८॥पावूखाविसा, ख्व
२ क्षे५६ दं५६॥वहदवया, ख्व२ क्षे२७ दं२७॥चकतिह, ख्व२ क्षे३८ दं३८॥तायवामया, ख्व१ क्षे२१ दं२१॥जयसिंहतया, ख्व६ क्षे
३६ दं३६॥चूकति ख्वग ख्व२ क्षे२९ दं२९॥हाकुधर्म्म, ख्व५ क्षे२१ दं२१॥विदख्वव धर्म्म, ख्व१ क्षे१२ दं१२॥जागेख्वव, ख्व५ क्षे५९ः
दं५९॥शिवनान, ख्व२ क्षे३१ दं३१॥धनसिंह, ख्व३ क्षे८ दं८॥तवधेकउ ख्व१ क्षे३५ दं३५॥वामख्वव, ख्व२ क्षे२० दं२०॥यक्ष्मसिंह
३ क्षे३९ दं३९॥ववतावाया, ख्व६ क्षे२ दं२०॥चूकूटिकस, ख्व२ क्षे११ दं११॥क्षायपानिस, ख्व१ क्षे३ दं३॥दवलाहाया, वैशाखव

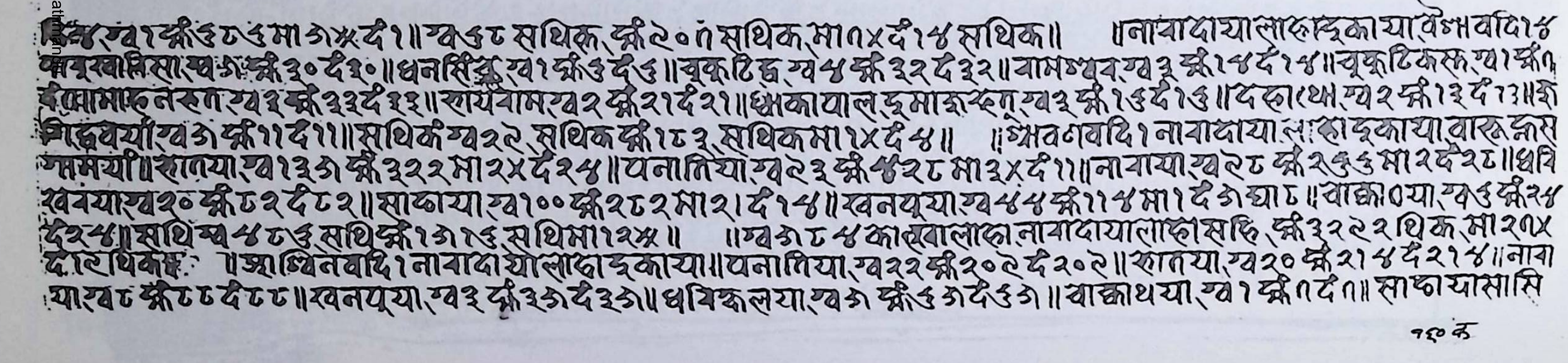

ख्व१ क्षे७८७ मा६×दं१॥ख्व७८ सथिक, क्षे२०९ सथिक, मा९×दं१४ सथिक॥ ॥नावादायालाहाद्काया, वैशाखवदि१५
पायूखाविसा, ख्व६ क्षे३० दं३०॥धनसिंह, ख्व१ क्षे७ दं७॥चूकुटिह, ख्व५ क्षे३२ दं३२॥वामख्वव, ख्व३ क्षे१५ दं१५॥चूकुटिकस, ख्व१ क्षे९
मानरतन, ख्व३ क्षे३३ दं३३॥तायवाम, ख्व२ क्षे२१ दं२१॥क्षकायाल, दूमाखूहगू, ख्व३ क्षे१७ दं१७॥दहाथा, ख्व२ क्षे१३ दं१३॥हा
दवया, ख्व६ क्षे११ दं११॥सथिक ख्व२९, सथिक क्षे१८३, सथिक मा१×दं५॥ ॥ज्येष्ठवदि१ नावादायालाहाद्काया, वारुक्षस
मया॥हातया, ख्व१३६ क्षे३२२ मा२×दं२५॥पनातिया, ख्व९३ क्षे५२८ मा३×दं११॥नावाया, ख्व९८ क्षे२७७ मा२ दं२८॥धवि
खवया ख्व२० क्षे८२ दं८२॥साफाया, ख्व१०० क्षे२८२ मा२। दं१५॥खनपूया, ख्व५५ क्षे११५ मा१ दं६ घा८॥वाकाठया, ख्व७ क्षे२५
दं२५॥सथि ख्व५८७ सथि क्षे१६१७ सथि मा१२×॥ ॥ख्व६८५ काख्वालाहा नावादायालाहा सहि, क्षे३२९२ थिक, मा२९×
दं१२ थिक॥ ॥ज्येष्ठवदि१ नावादायालाहाद्काया॥पनातिया, ख्व२२ क्षे२०९ दं२०९॥हातया, ख्व२० क्षे२१५ दं२१५॥नावा
याख्व८ क्षे८८ दं८८॥खनपूया, ख्व३ क्षे३६ दं३६॥धविकूलया, ख्व६ क्षे७६ दं७६॥वाकाथया, ख्व१ क्षे९ दं९॥साफायासासि

१६० क

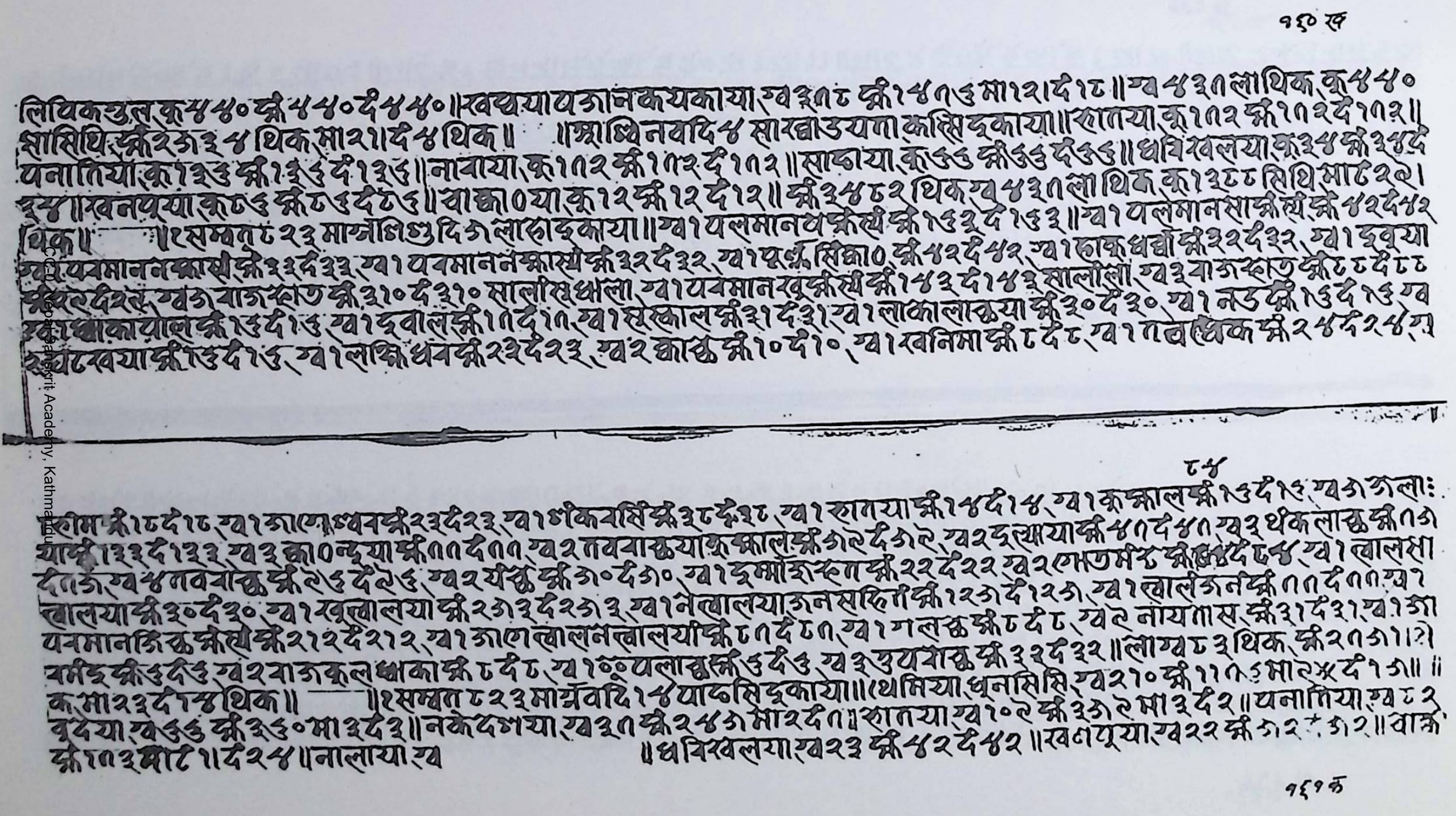

१६० ख

८५

१६१ क

१५१ ख

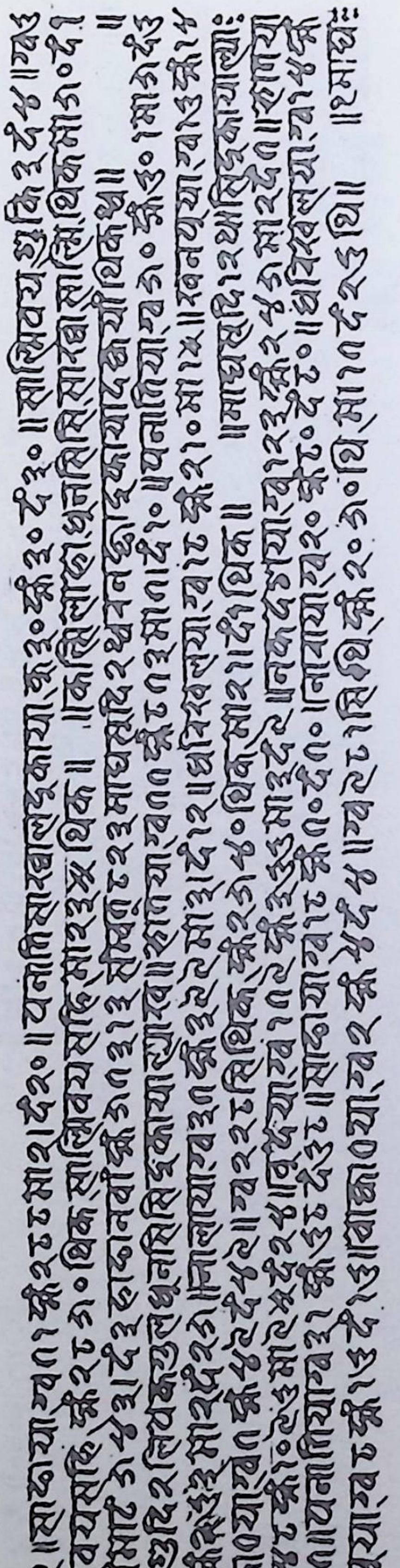

१६२ क

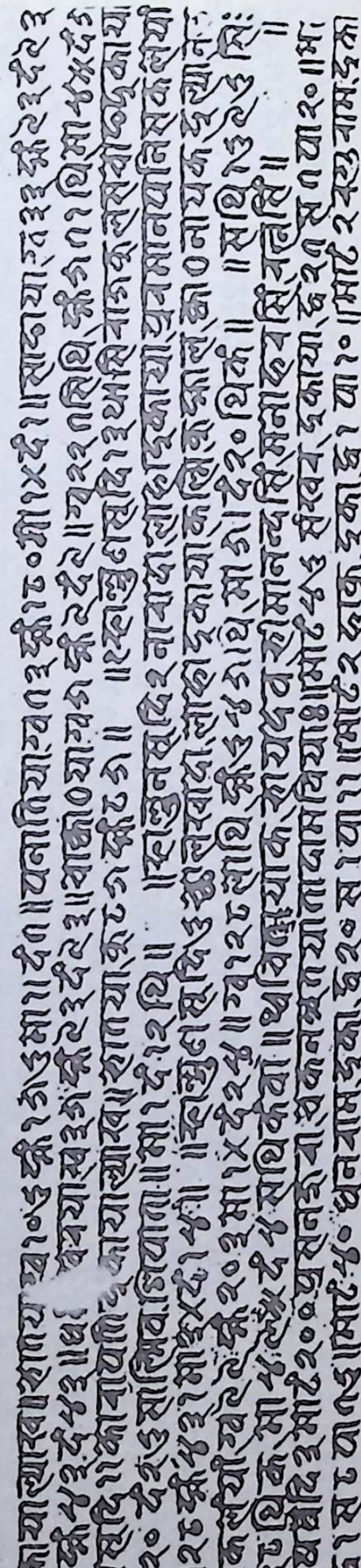

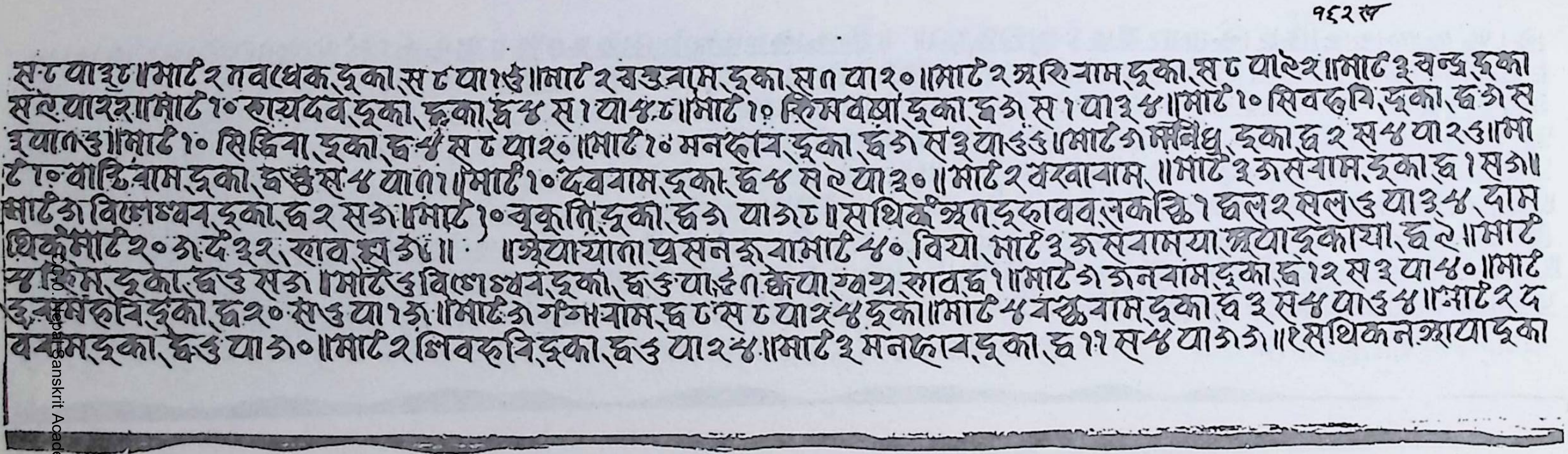
१६२ख

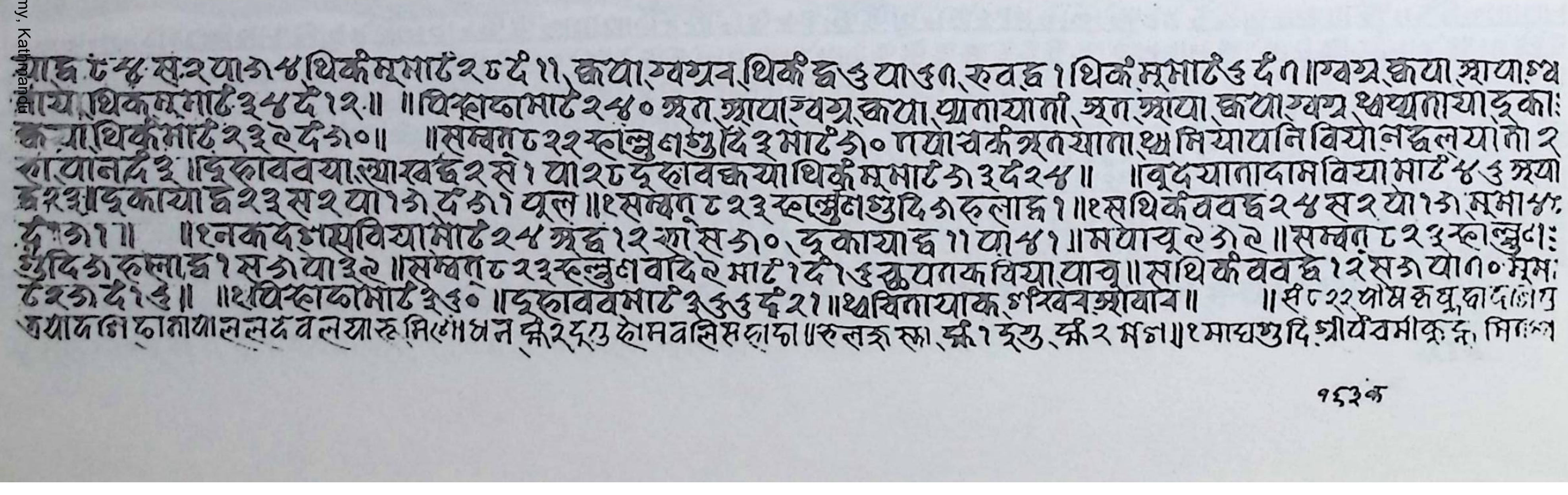
१६३क

१६३ख

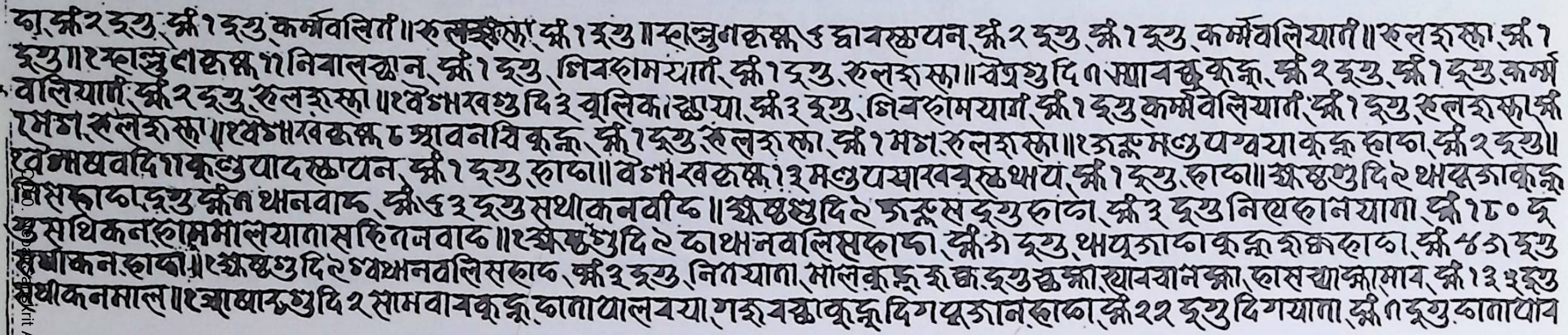

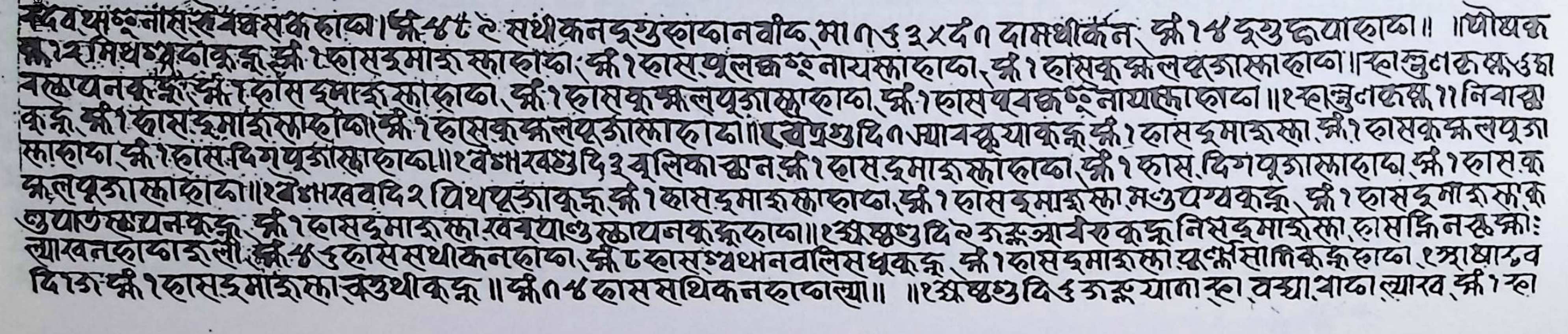

१६४क

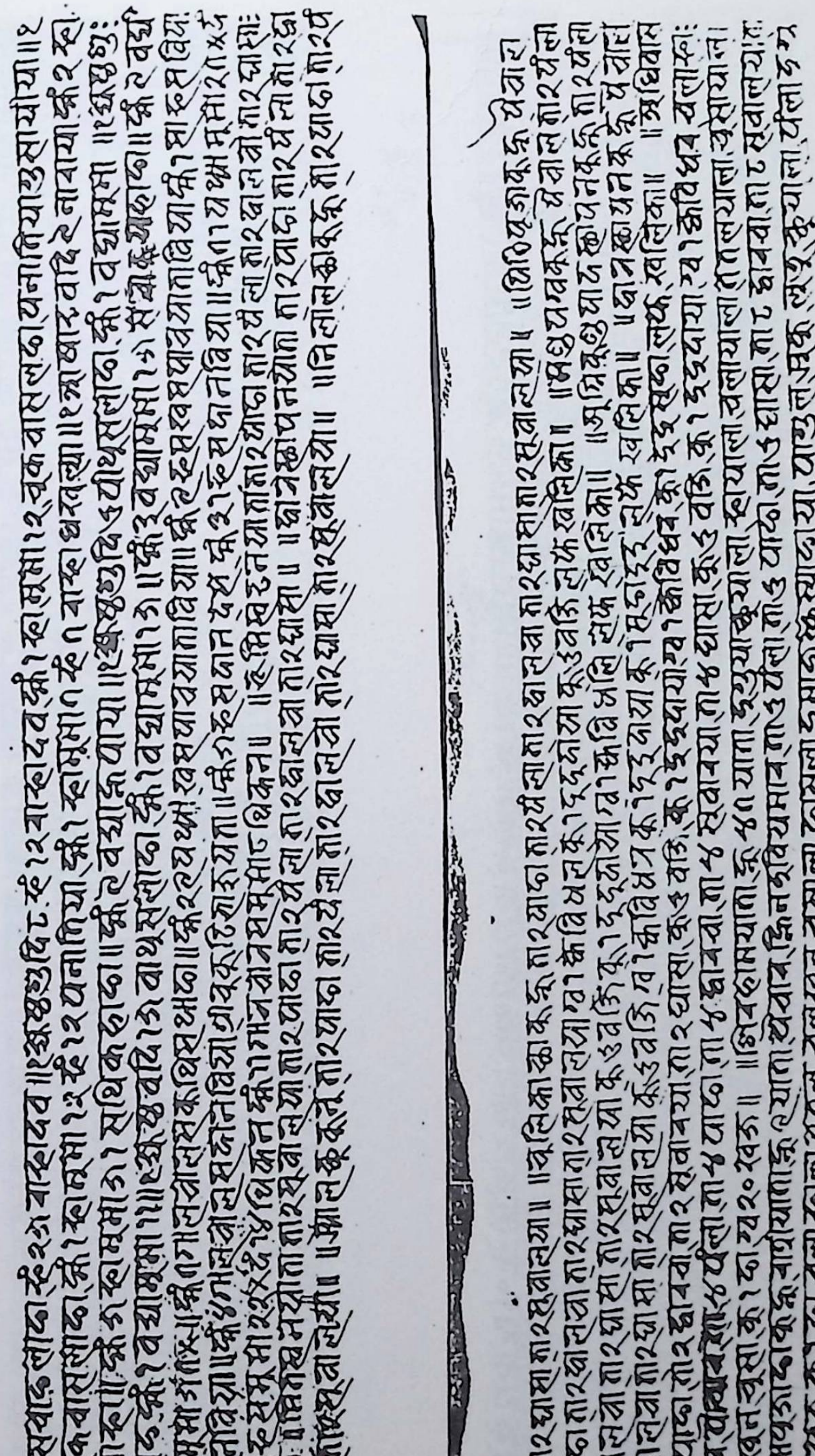

१६५ ख

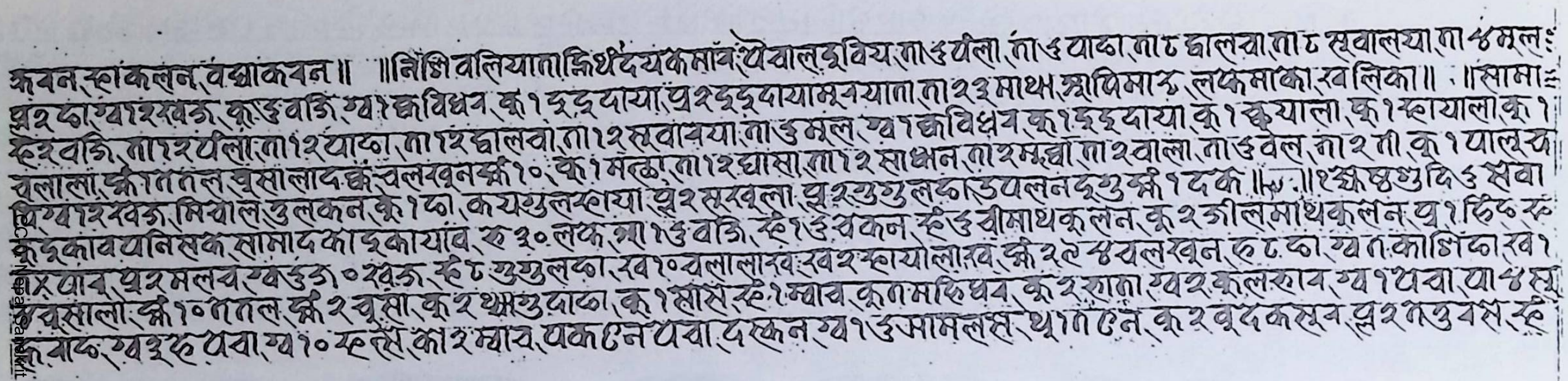

१६६ क

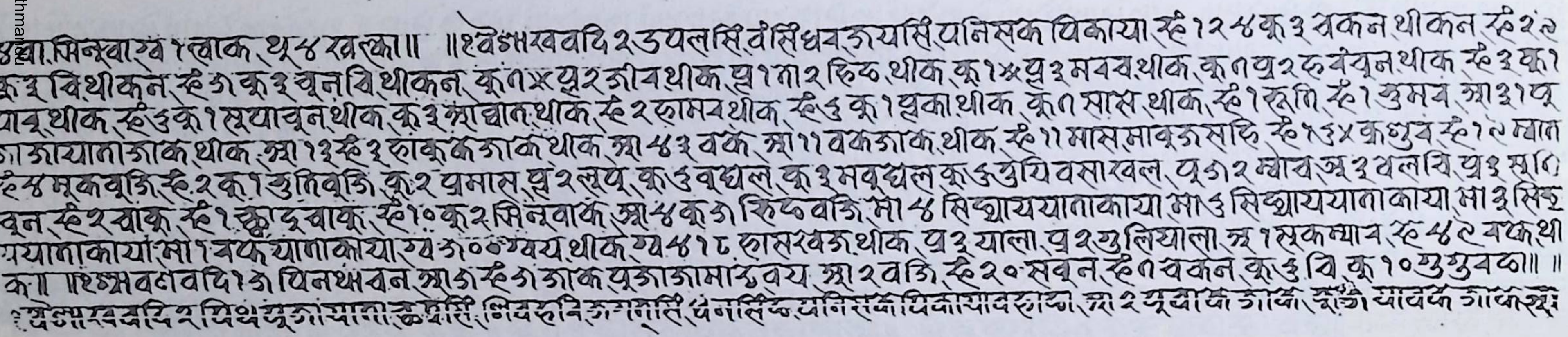

१६६ख

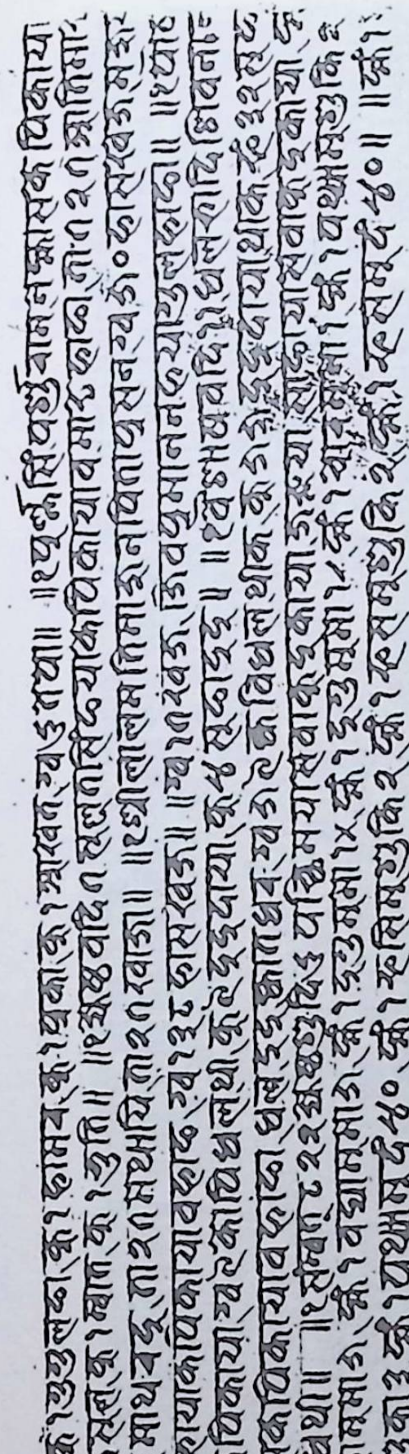

१६८क

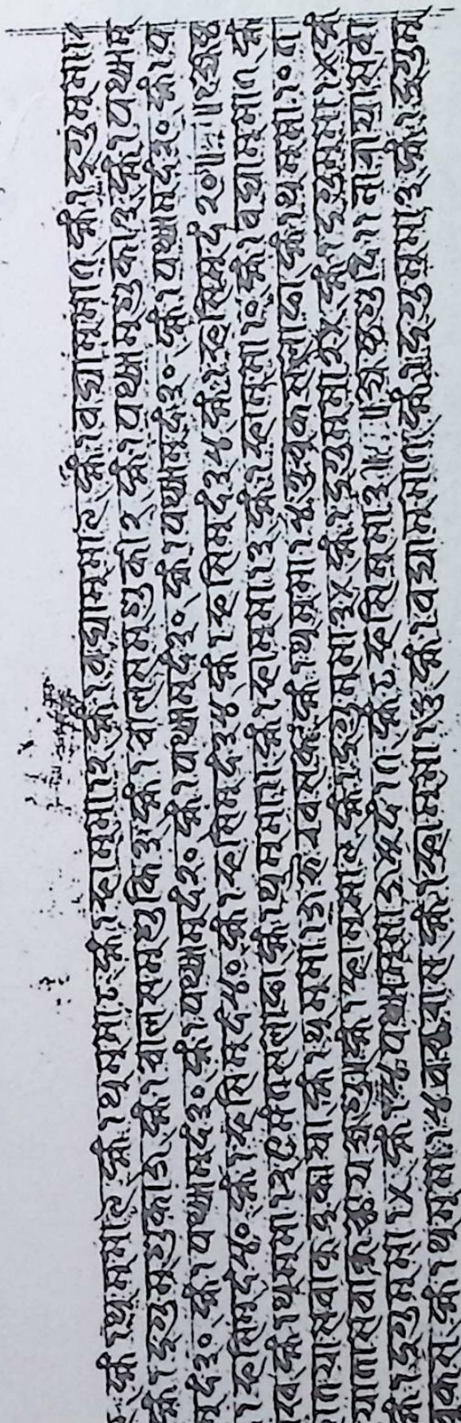

१३७ ख

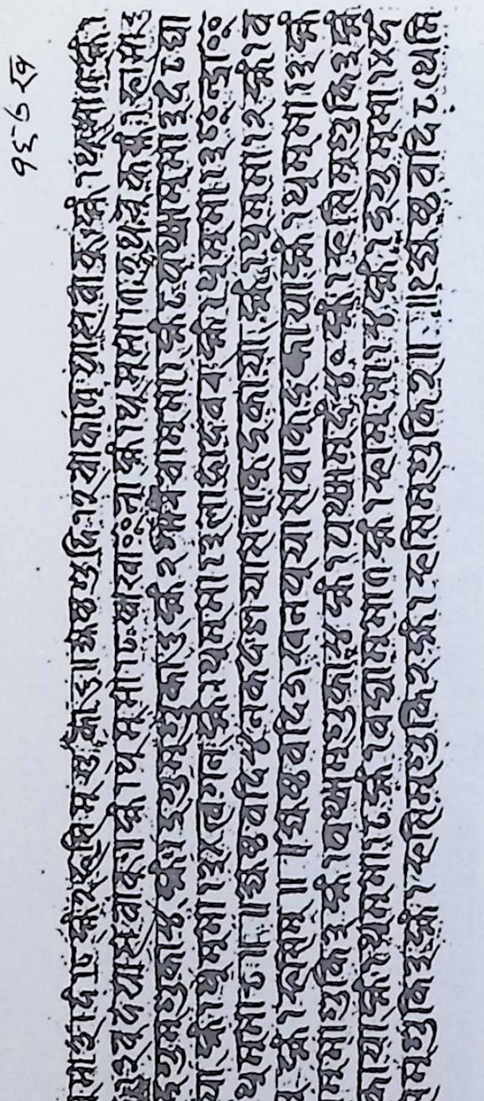

१३८ क

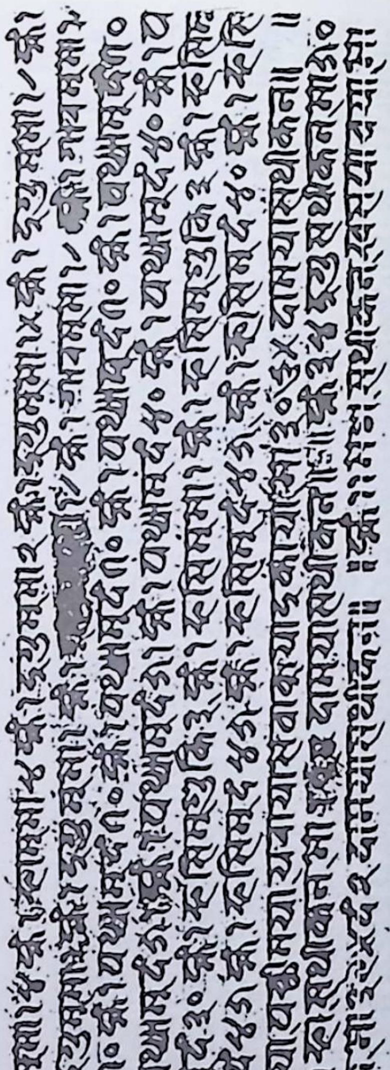

१६८ ख

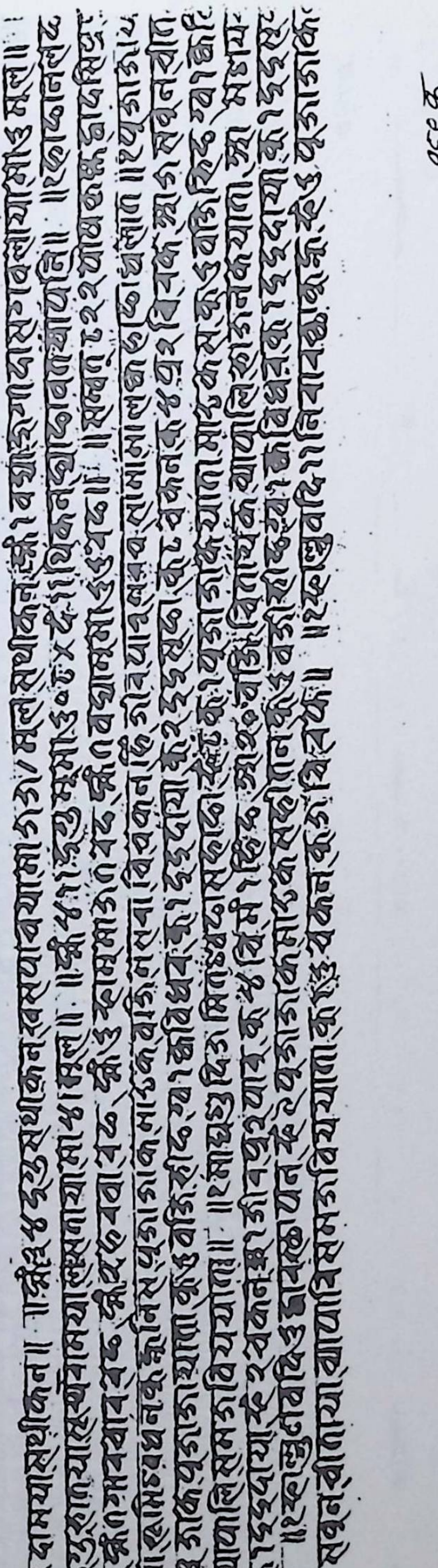

१६९ क

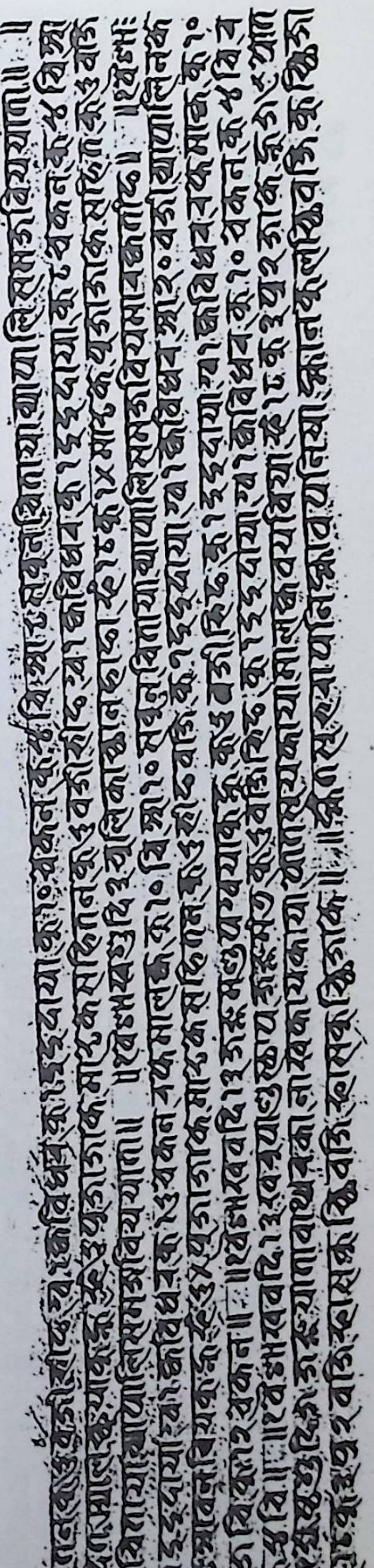

१३६ ख

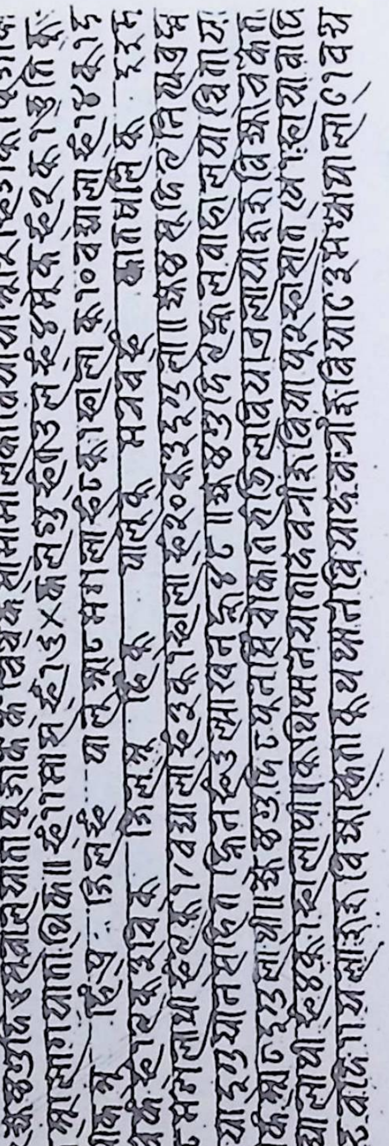

१८०क

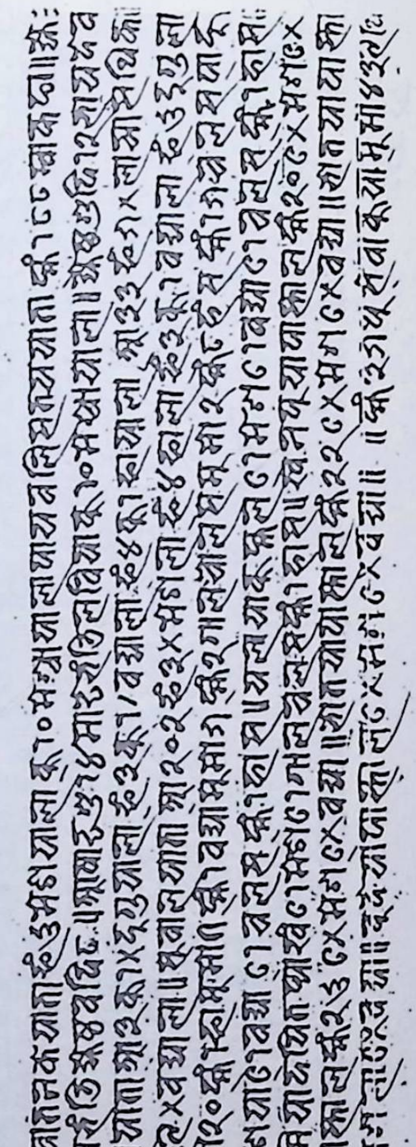

१८० ख

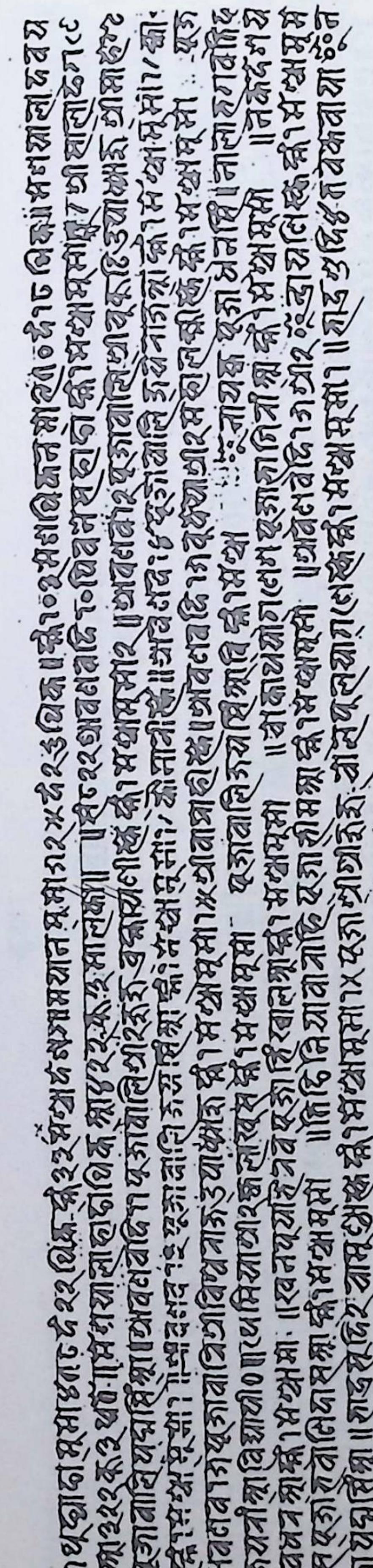

१८१ क

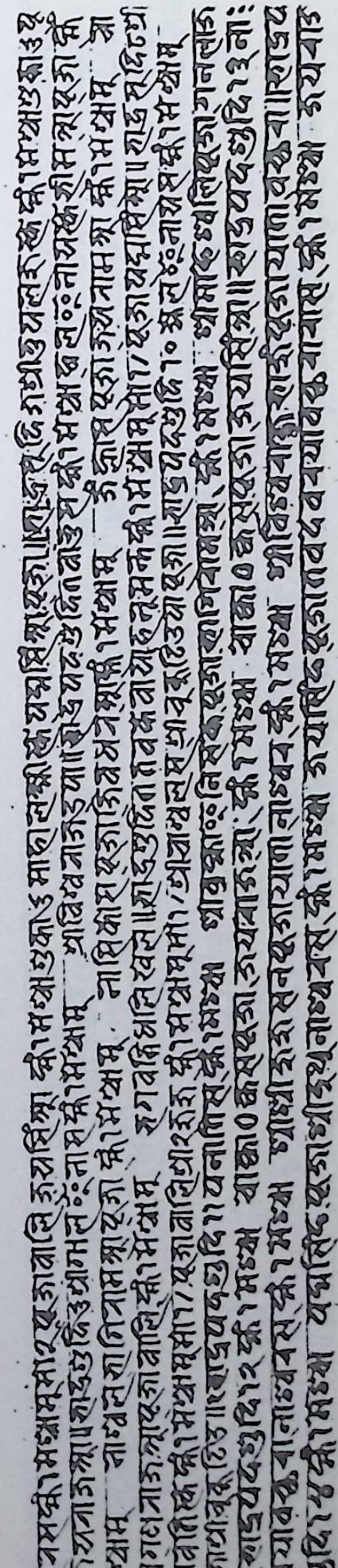

११९ ख

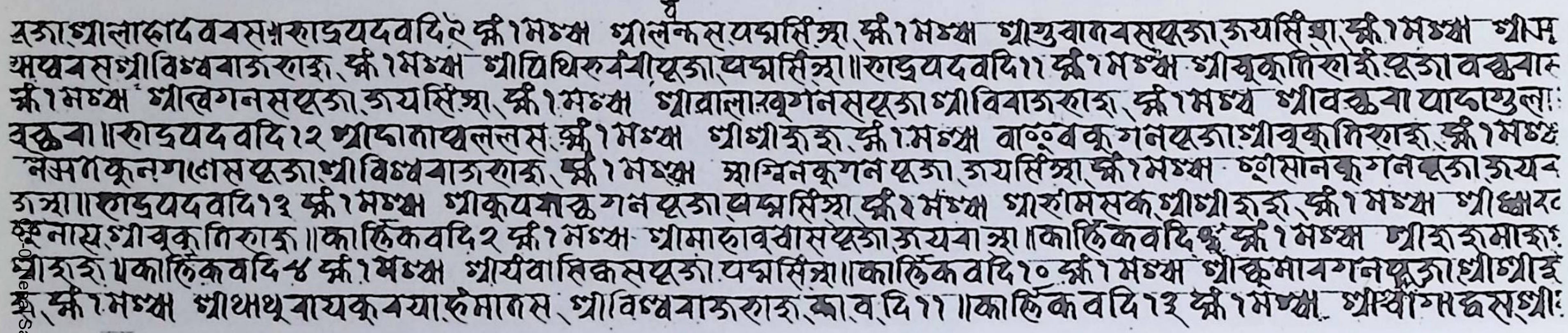

१७२ क

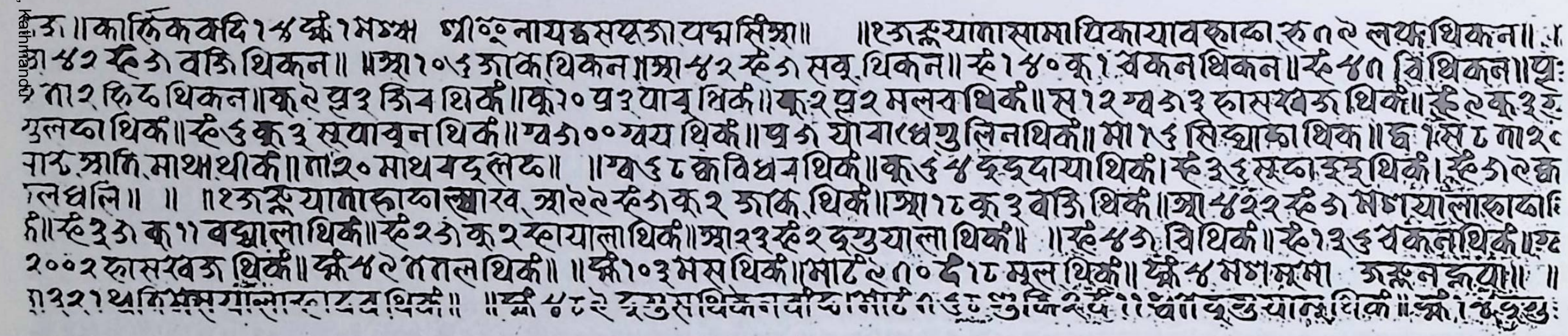

१६२ ख

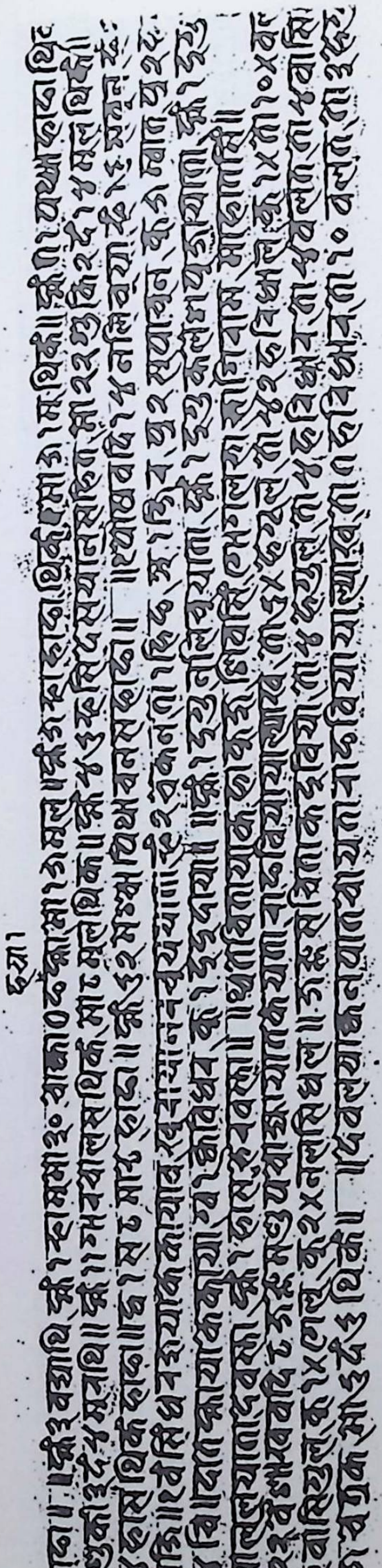

१६३ क

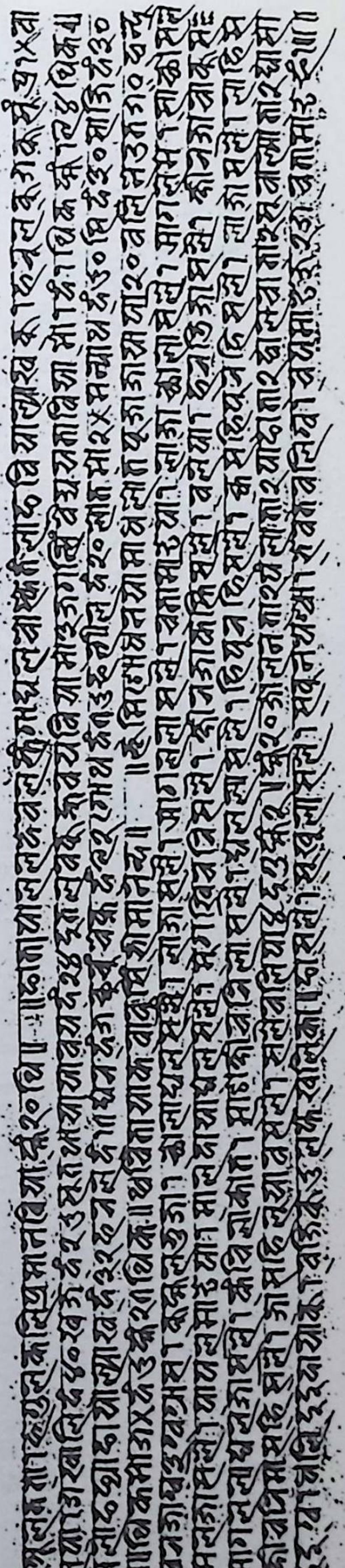

१८३ ख

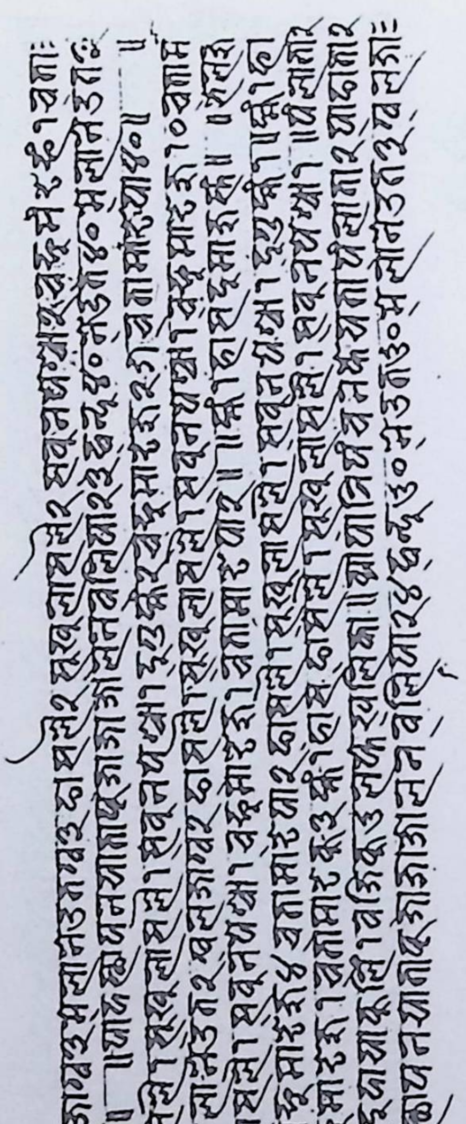

१८४ क

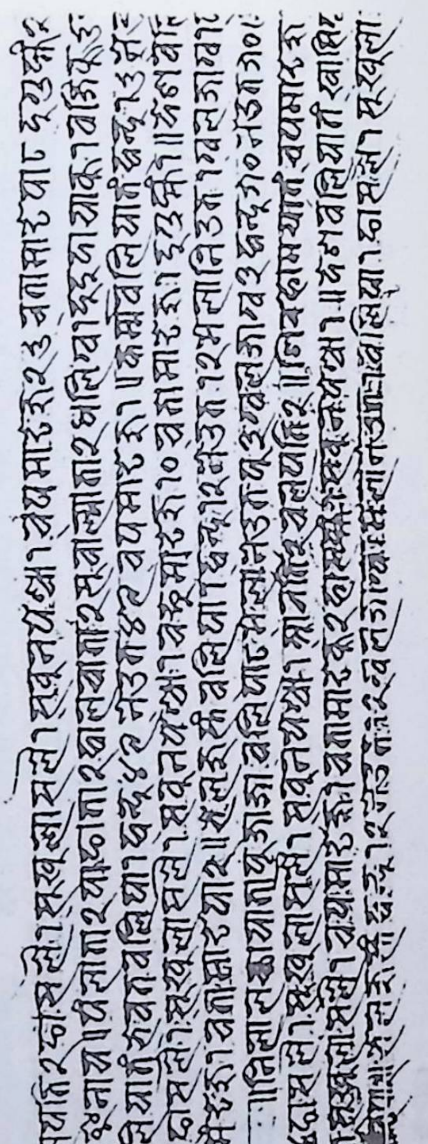

१७४ ख

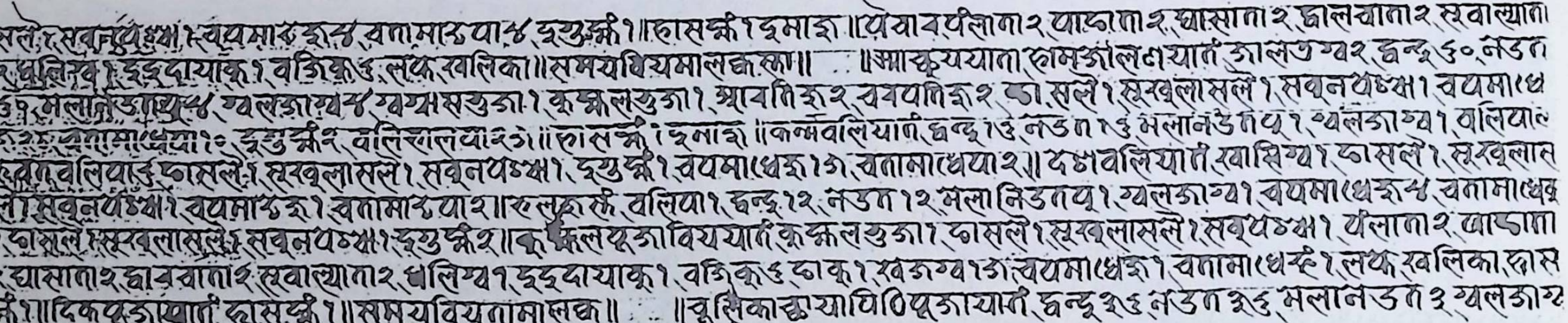
सले१ सवनपक्ष्या१ वयमाधेकू२ वतामाधेयाः४ दुरुक्षी१॥ हासक्षी१ हुमाड़ा॥ ऐयाव थैलाता२ थाप्ताता२ घासाता२ झालचाता२ खवाल्याता
२ धलिग्व१ दुड्दायाकू१ वजिकू६ लर्फ खलिका॥ समयवियमालक्षका॥ ॥आकूययाता हामजालयायाता जालतग्व२ धन्दू ६० नडता
७१ मलानडताग्व४ ग्वलजाग्व४ ग्वग्वसलपुजा१ कुकलपुजा१ श्वावतिकू२ ववयतिकू२ का सले१ सुखुलासले१ सवनपक्ष्या१ वयमाधे
कू३ वतामाधेया१० दुरुक्षी२ वलिसलयाः२६॥ हासक्षी१ हुमाड़ा॥ कर्म्मवलियाता धन्दू१६ नडता१६ मलानडता५ ग्वलजाग्व१ वलिया
खवत वलिया६ कासले१ सुखुलासले१ सवनपक्ष्या१ दुरुक्षी१ वयमाधेकू१७ वतामाधेया२॥ दशवलियाता खासिग्व१ कासले१ सुखुला
सले१ सवनपक्ष्या१ वयमाधेकू१ वतामाधेया२॥ खलकूसँ वलिया१ धन्दू१२ नडता१२ मलानडता५ ग्वलजाग्व१ वयमाधेकू४ वतामाधे
१ कासले१ सुखुलासले१ सवनपक्ष्या१ दुरुक्षी२॥ कुकलपुजा वियाता कुकलपुजा१ कासले१ सुखुलासले१ सवनपक्ष्या१ थैलाता२ थाप्ताता
२ घासाता२ झालचाता२ खवाल्याता२ धलिग्व१ दुड्दायाकू१ वजिकू६ काकू१ खजाग्व१७ वयमाधेकू१ वतामाधेकू१ लर्फ खलिका हास
क्षी१॥ दिकपुजायाता हासक्षी१॥ समयवियतामालक्ष॥ ॥चूलिकाछाया पिठिपुजायाता धन्दू ३६ नडता ३६ मलानडता३ ग्वलजाग्व

१७५ क

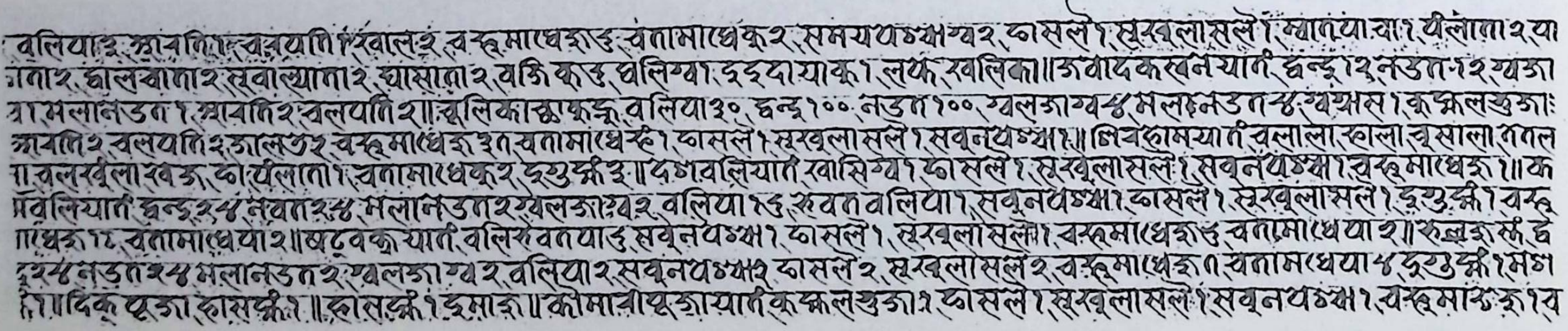
वलियाः३ श्वावतिकू२ ववयतिकू२ खवाल२ वयमाधेकू३६ वतामाधेकू२ समयपक्ष्याग्व२ कासले१ सुखुलासले१ म्वातयाचा१ थैलाता२ था
प्ताता२ झालचाता२ खवाल्याता२ घासाता२ वजिकू६ धलिग्व१ दुड्दायाकू१ लर्फ खलिका॥ जवादकखनयाता धन्दू१२ नडता१२ ग्वजा
ग्व१ मलानडता१ श्वावतिकू२ ववयतिकू२॥ चूलिकाछाकूह्नू वलिया३० धन्दू१०० नडता१०० ग्वलजाग्व४ मलानडता४ ग्वग्वसल१ कुकलपुजा:
श्वावतिकू२ ववयतिकू२ जालतग्व२ वयमाधेकू३० वतामाधेकू१ कासले१ सुखुलासले१ सवनपक्ष्या१॥ शिवह्नामयाता वलाला खाला चुसाला तवल
ता वलखुलाखवजू का थैलाता१ वतामाधेकू२ दुरुक्षी३॥ दशवलियाता खासिग्व१ कासले१ सुखुलासले१ सवनपक्ष्या१ वयमाधेकू१॥ क
र्म्मवलियाता धन्दू२५ नडता२५ मलानडता२ ग्वलजाग्व२ वलिया१६ खवत वलिया१ सवनपक्ष्या१ कासले१ सुखुलासले१ दुरुक्षी१ वयमा
धेकू१८ वतामाधेया२॥ खटूवकूयाता वलिखवतया३ सवनपक्ष्या१ कासले१ सुखुलासले१ वयमाधेकू३६ वतामाधेया२॥ खलकूसँ धन्दू
२५ नडता२५ मलानडता२ ग्वलजाग्व२ वलिया२ सवनपक्ष्या२ कासले२ सुखुलासले२ वयमाधेकू१ वतामाधेया४ दुरुक्षी१ मग
१॥ दिकपुजा हासक्षी१॥ हासक्षी१ हुमाड़ा॥ कौमारीपुजायाता कुकलपुजा१ कासले१ सुखुलासले१ सवनपक्ष्या१ वयमाधेकू१ व

१६५ ख

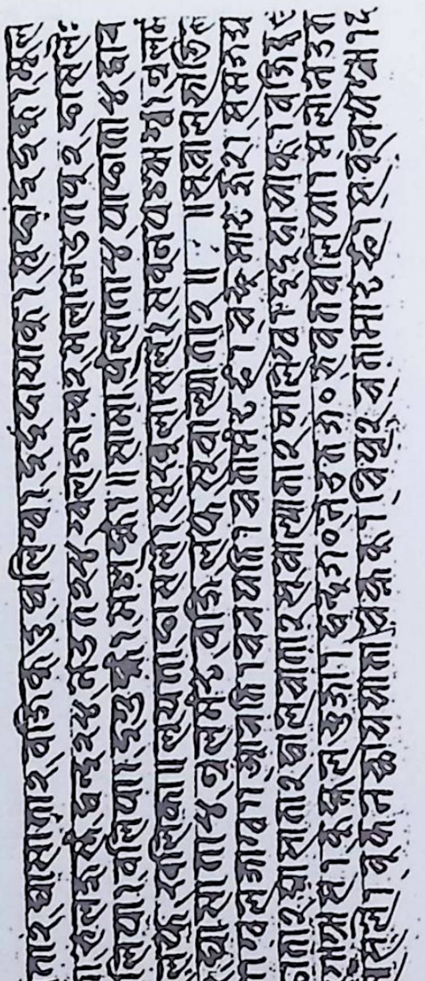

१६६ क

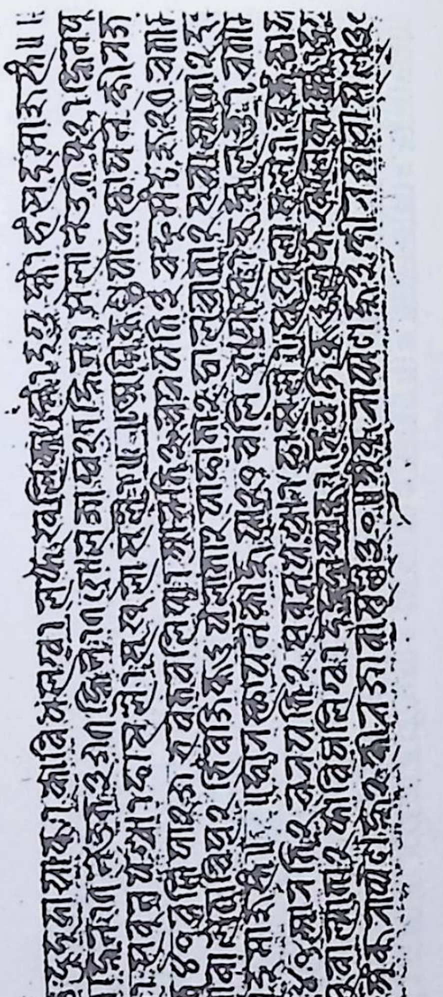

१७६ख

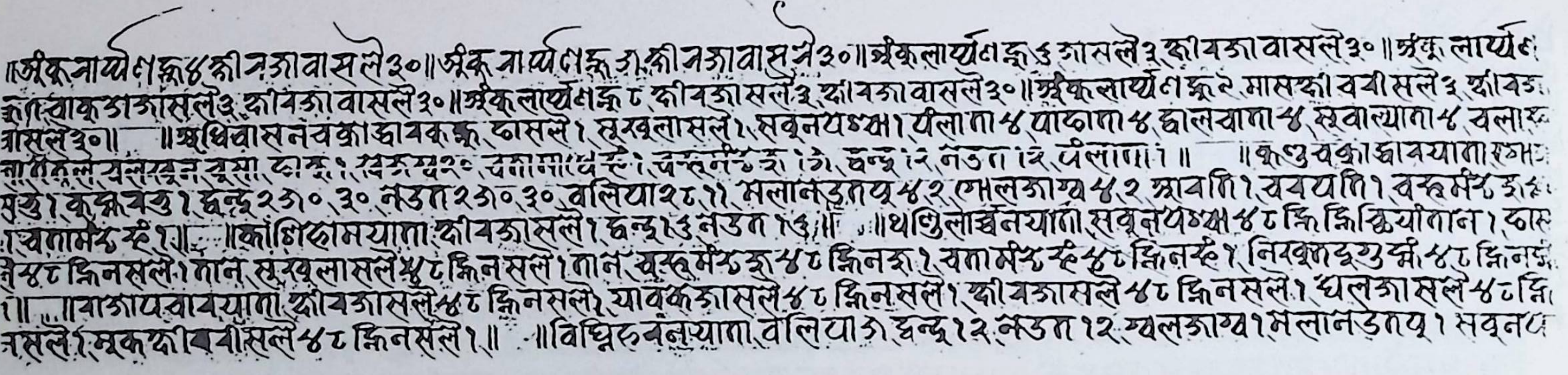

१७७क

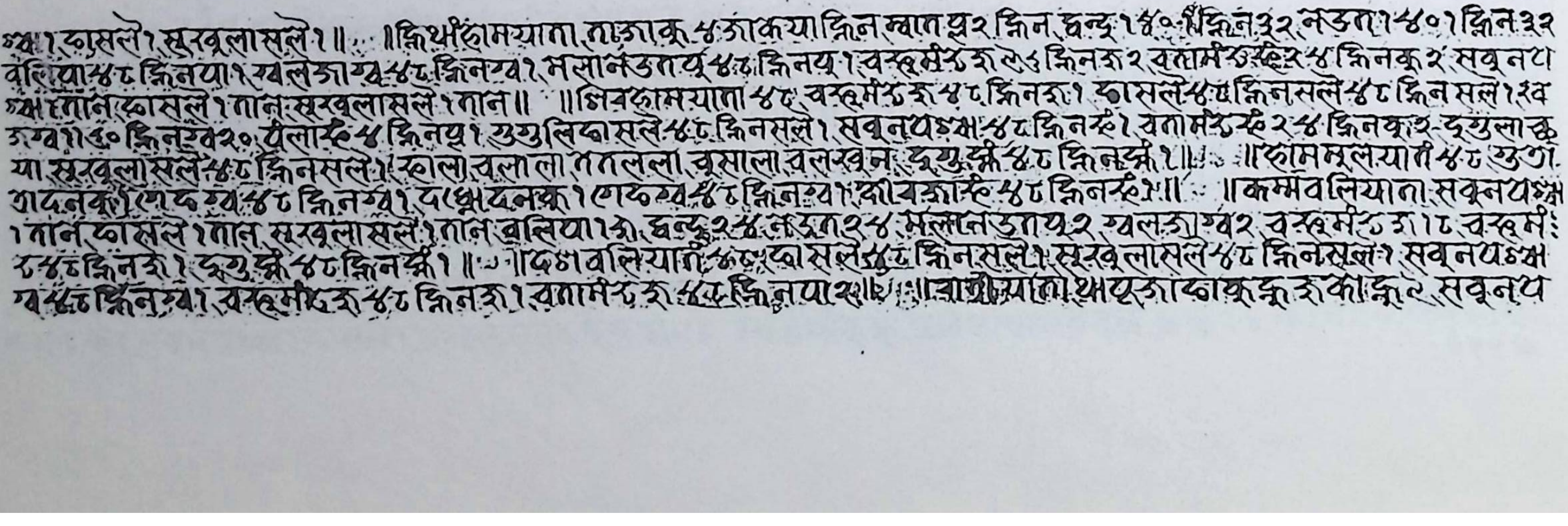

१८८क

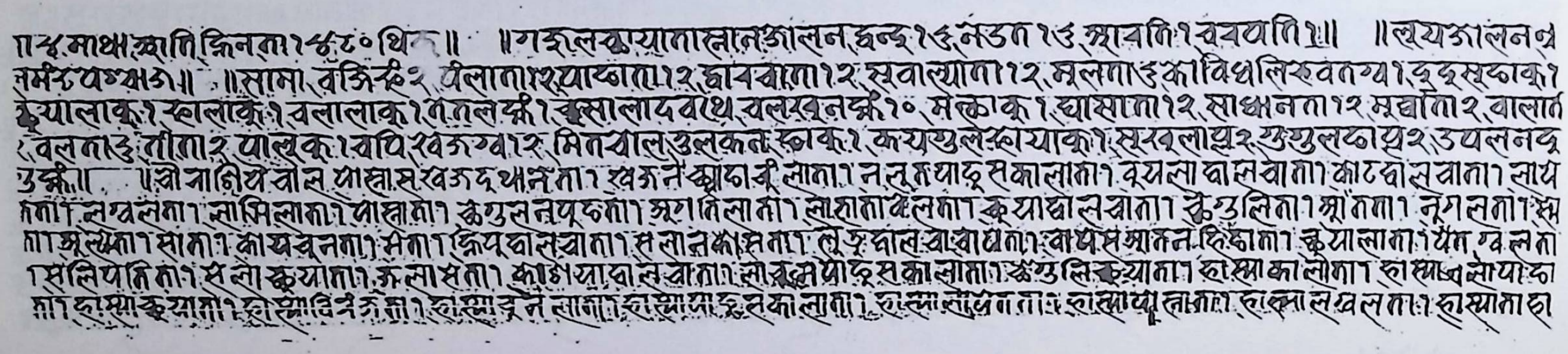

१८८ख

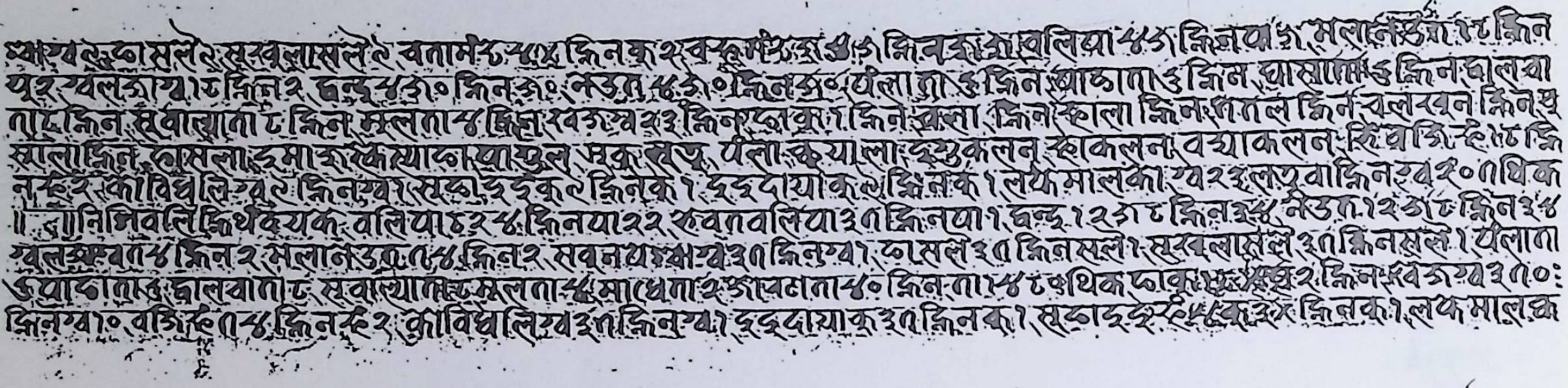

१८८ ख

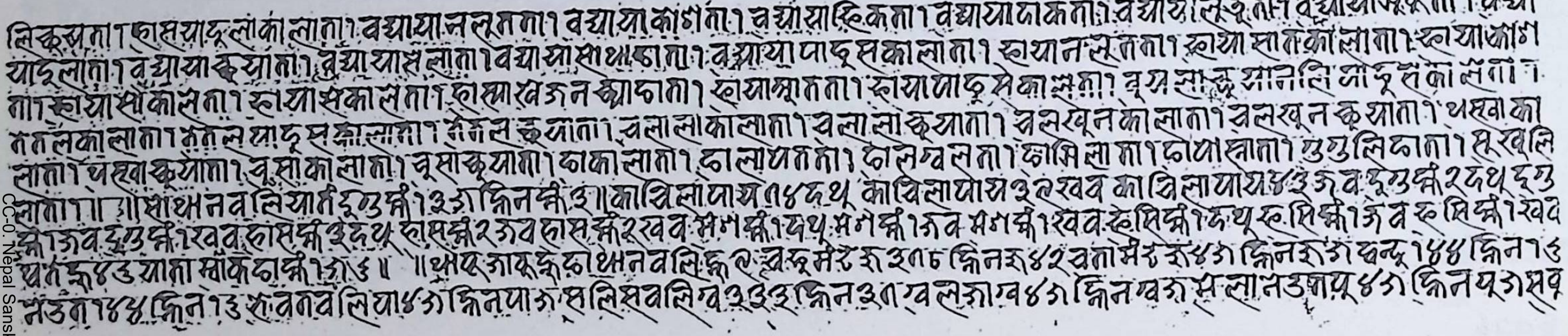

१८९ क

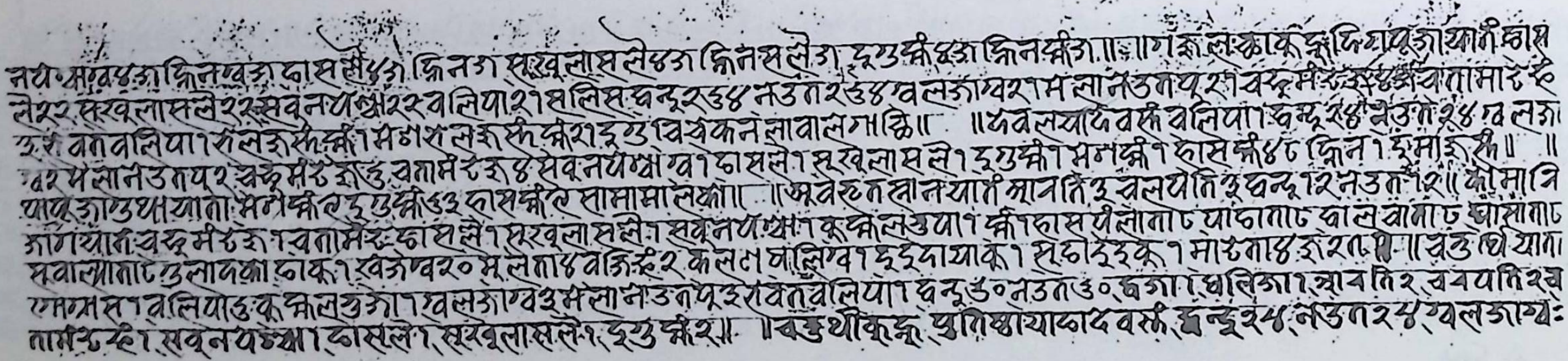

१७९ ख

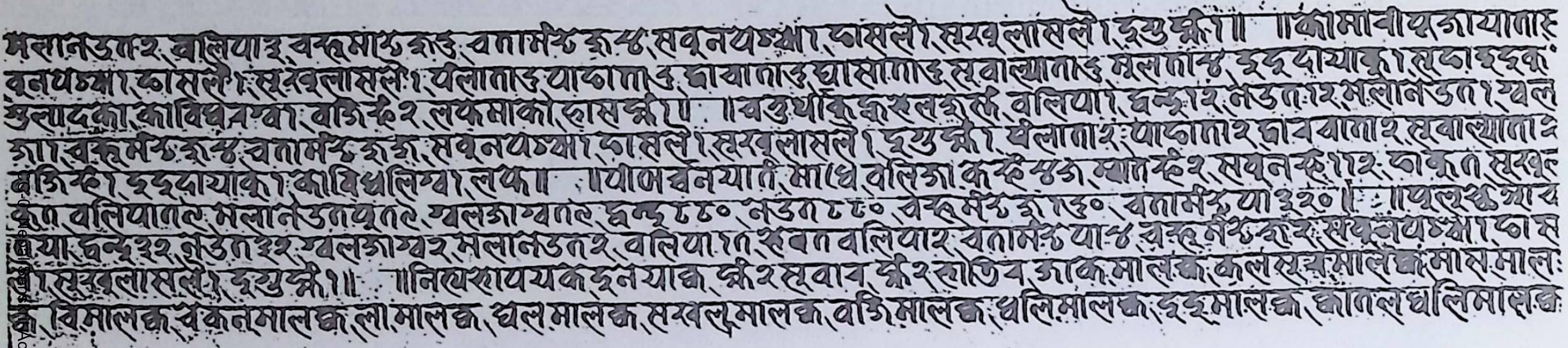

मलानडतः२ बालियाः३ वन्हमेष्ठ क्तु३ बतामेष्ठ क्तु४ सवूनयष्क्षा चासलो सखलासलो दुखु क्षी ॥ ॥कोमानीपजायाताः
वूनयष्क्षा चासलो सखलासलो पलाताः३ याचाताः३ घावाताः३ घासाताः३ सवाल्याताः३ मलताः४ दुदुदायाक सुचाः दुदक
शुलादका काविधनम्बा बजिक्षे२ लपमाको हासक्षी ॥ ॥चतुर्थाक क्षस्लहस्तं बालियाः धन्हाः२ नडताः२ मलानडताः ख्वल
गा वन्हमेष्ठ क्तु४ बतामेष्ठ क्तु३ सवूनयष्क्षा चासले सखलासले दुखु क्षी पलाताः२ याचाताः२ घावबाताः२ सवाल्याताः२
वजिक्षे दुदुदायाक काविधलिम्बा लपं ॥ ॥पीअखनयाति माघे बलिङा क क्षे ४ङ ख्यात क्षे२ सवन क्षे॥२ चाकुत सुखल
क्षत बलियाताः९ मलानडताःपुताः९ ख्वलङाख्वताः९ धन्हू ८०० नडता ८०० वेन्हमेष्ठ क्तु १०० बतामेष्ठ या३२० ॥ ॥पलस्व क्षाय
या धन्हू ३२ नडता ३२ ख्वलङाख्वः२ मलानडताः२ बालियाः१० सवन बालियाः२ बतामेष्ठ या४ वन्हमेष्ठ क्षः२ सवूनयष्क्षा चास
लो सखलासलो दुखु क्षी ॥ ॥नियेहायपयक दूनयाछ क्षे२ सुवाव क्षे२ सोतिव जाक मालक कलसय मालक मास मालः
क विमालक वकनमालक ला मालक घल मालक सखलु मालक वजि मालक धलिमालक जह्मालक कातलघलिमालक

१८०क

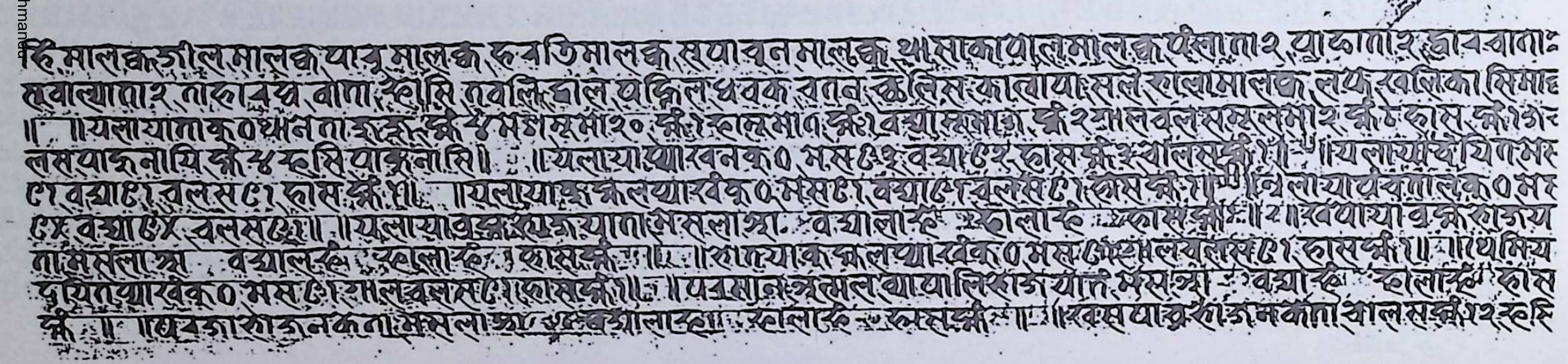

हि मालक जील मालक पारु मालक रुवति मालक सपावन मालक थासाकापाल मालक पलाताः२ याचाताः२ घावबाताः
सवाल्याताः२ नारुावृध वाना स्वोमि नवलि दाल पक्लिल धवक वतन क्तुलिस कालोयाःसले रालामालक लपं खलिका सिमाहि
॥ ॥यसायाताकू० थ्यनता क्षे४ म्हाम्हमाः२० क्षे१ हाम्हमात क्षे१ वयामममाः क्षे२ स्यालवल सम्ह लमाः२ क्षे६ हास क्षे१ गर
लसपाक्हनायि क्षे४ म्हसिपाक्हनासि ॥ ॥यलायाथ्याखनक० मस८४ वयाः८४ हास क्षे३ वालस क्षे१ ॥ ॥यलायाचोयिगमर
८१ वयाः८१ वलस८१ हास क्षे१ ॥ ॥यलायाक्षकलयाःखंकू० मस८१ वयाः८१ वलस८१ हास क्षे१ ॥ ॥थिलायायकालक० मर
८४ वयाः८४ वलस८४ ॥ ॥यलायावक्षक्षरयात मसलाङ्गा वयालाःषे स्वलाःषे हास क्षे ॥२॥ खंपायाचक्षकालय
तामसलाङ्गा वयालःषे स्वलाःषे हास क्षे ॥ ॥लायाक कलयाखंक० मस८१ स्वलवलस८१ हास क्षे ॥ ॥थमिय
पुयितयाखंकू० मस८१ स्वलवलस८१ हास क्षे ॥ ॥पद्यमान क्षमल थाथालि सङयाति मसङ्गा वयाःषे स्वलाःषे हास
क्षे ॥ ॥चिवजाराङनकता मसलाङ्गा वयालाःषे स्वलाःषे हास क्षे ॥ ॥रवसयाकु रोङनकता वाल स क्षे२२ रुहि

१८०ख

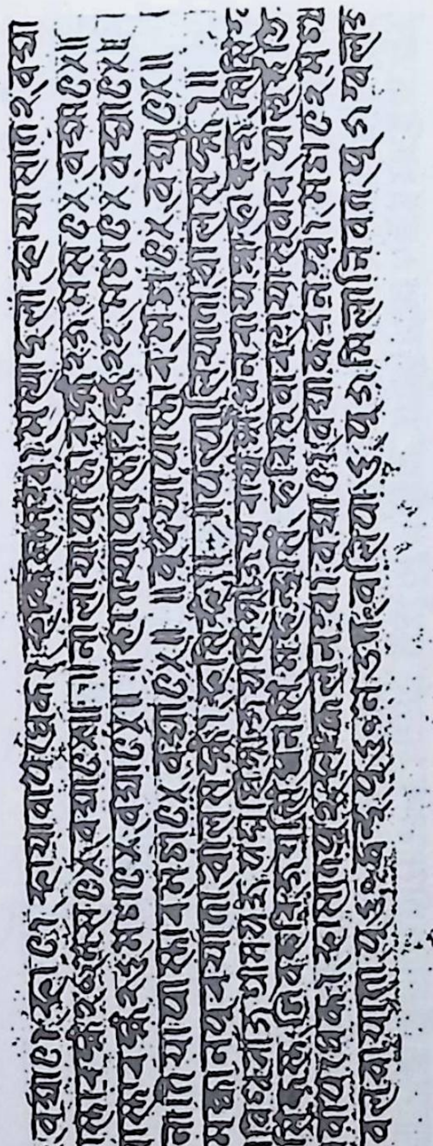

१८१क

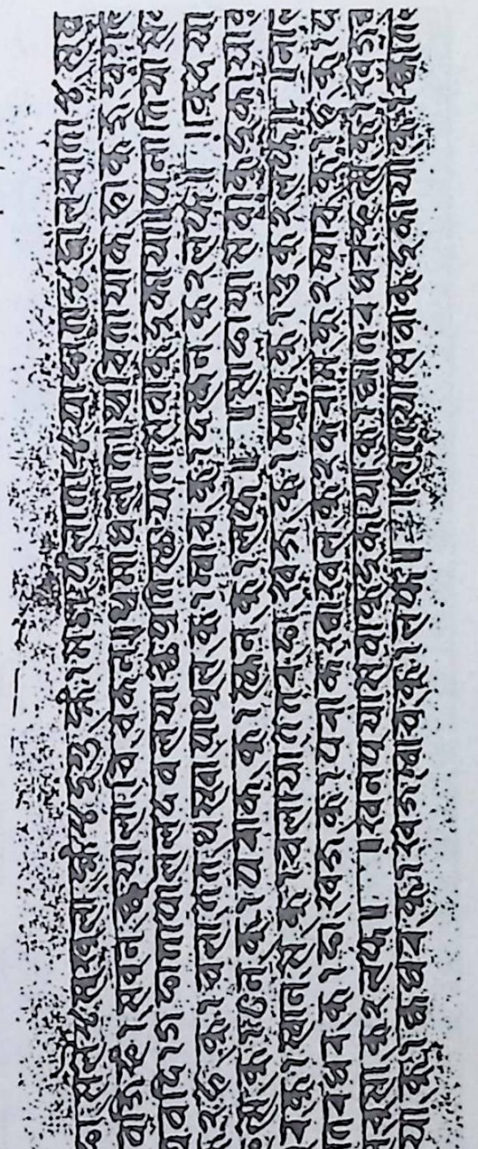

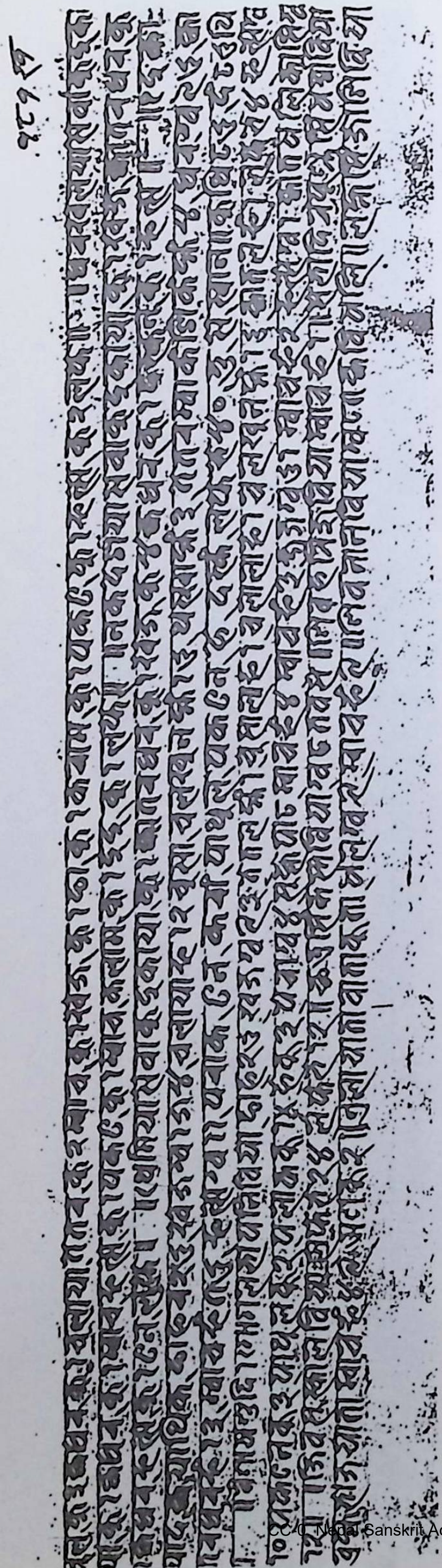
१८१ ख

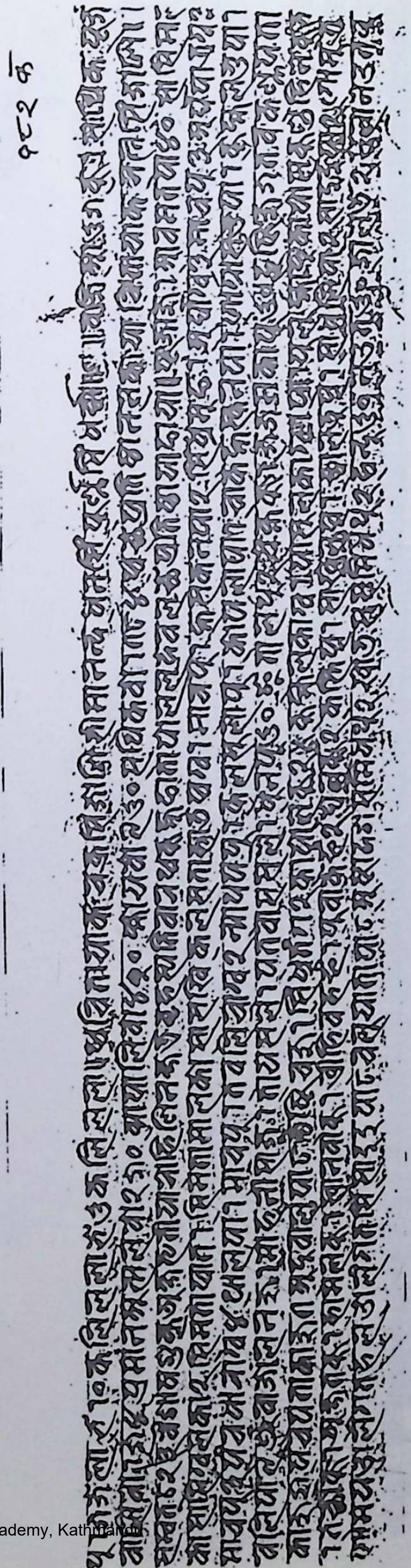
१८२ क

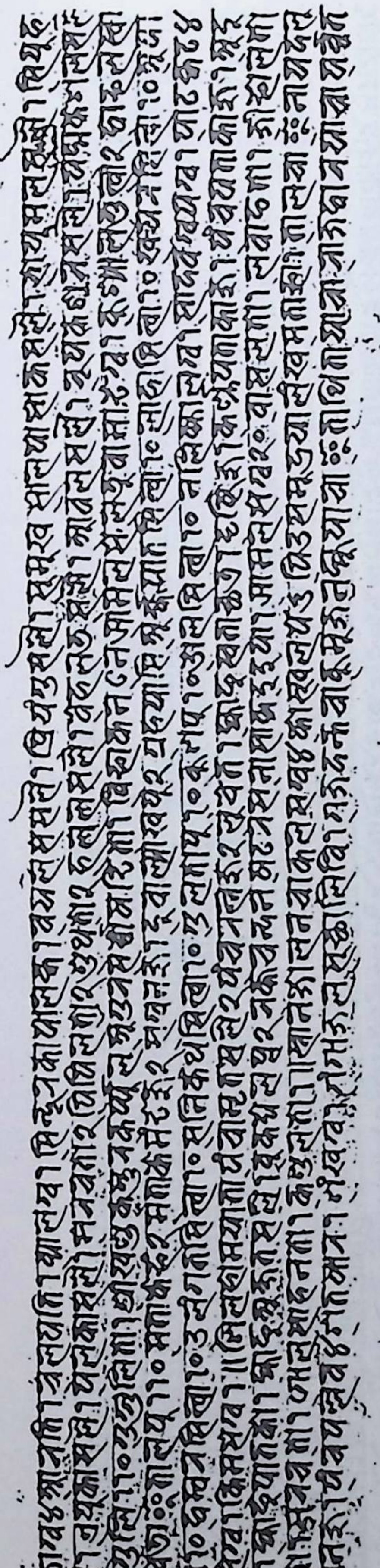
१८२ख

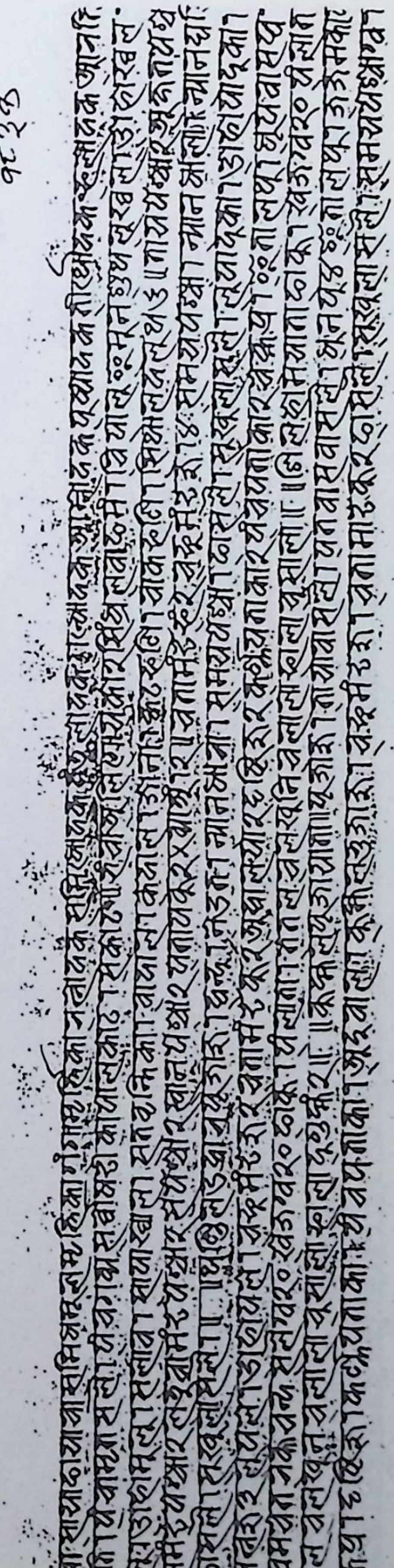
१८३क

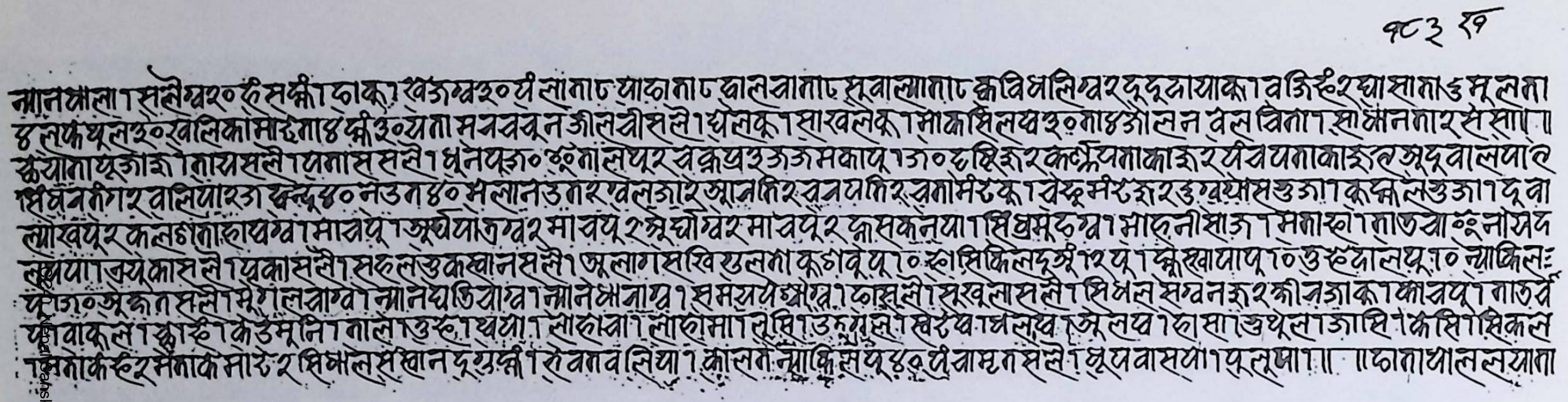

१८३ ख

न्हानयाला। सलेग्व २० दि सर्क्ष्मी। फाकू। खउल्व ३० यीसानाठ याफनाठ बालवानाठ सुवाल्यानाठ कविथलिग्व २ दुदुलायाकू। वजि २० २ ख्यासानाउ मूलना
४ लफ पूल ३० खलिकामा २ नाथ ४ पूतु ० यना सनवबून जीलवीसले। घेलकू। साखलेकू। माकसिलग्व ३० नाथ ४ औलन वलविना। साक्षनना २ सेसा॥
कयानापूजा ३। नायसले। पनाससले। धूनपज ० कूनालयू २ वक्रुश ३ ऊजसकापू। ३० ८ छिरू ३ २ कर्क्षपताका ३ २ पंचपताका ३ ८ अदूवालपा ८
थिपनगोर २ वलियार ३ ऊ कन्दू ४० नेउना ४० सलानउना २ ख्वलजा २ आनति २ ववपति २ वनामेरूकू। वेस्कूमेरू ३ २ उ ख्वयासनुजा। कुम्भलेनुजा। दूवा
लाखयू २ कलशनाहायग्व। मावयू। अर्घपात्रग्व २ मावयू २ अर्घपात्रग्व २ मावयू २ कासकनया। सिंद्रसूरग्व। माहनीसाऊ। सनास्ह। नाउया २ कूनासद
लयपा। जयकासले। पुकासले। सकलसुकस्वानसले। अलगसखिउलना कूगवूपू १० २ सिफिलदू ३ १२ पू। कूस्वापापू १० उ २ हदालयू १० न्याफिलः
पू ३० कूजनसले। मैगलवाग्व। न्हानघडियाग्व। न्हानेध्यानाग्व। समसयच्छग्व। फासले। सुखलासले। सिंमल सग्वन ३ २ कीवजाकू। कावयू। नाउर्वे
पवाकूल। खाह। केउमूनि। नालानुरु। यया। साहाया। लाहामा। लूखि। उकूस्हु। स्वरय। घसख। अलयप। हासानुधूला। जाखि। केसि। सिंकल
नलाकेह २ सैनाकेसा ३ २ सिंमलसंखान दूयली। हेवनवलिया। कासनं न्याकि सपू ४ कूर्पचामृतसले। धूपवासया। पुलुपा॥ ॥फनाधालसयाना

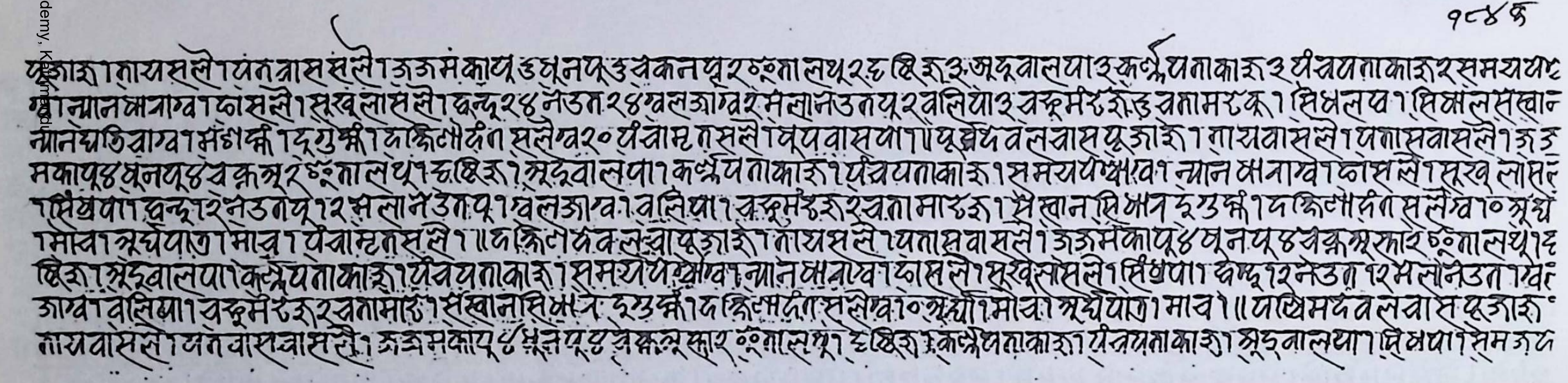

१८४ क

पूजा ३। नायसले। पंचग्रासले। उजसंकापू ३ धूनपू ३ वक्रनपू २ कूनालथू २ ६ छिरू ३ अदूवालपा ३ कर्क्षपताका ३ ३ पंचपताका ३ २ समयपय॰
ग्वा न्हानध्यानाग्व। फासले। सुखलासले। कन्दू २४ नेउना २४ ख्वलजाग्व २ सलानेउनयू २ वलियाउ वस्कूमेरू ३ उ वनामेरूकू। सिंभलपा। सिंभलसंखान
न्हानेघडिवाग्व। सँहाक्व। दूयुक्व। दक्षिणादान। सलेग्व २० पंचामृतसले। धूपवासपा॥ पूर्वदेवलवासपूजा ३। नायवासले। पनासवासले। ऊजु
सकापू ४ धूनपू ४ वक्र अर २ कूनालथू। ६ छिरू। अदूवालपा। कर्क्षपताका ३। पंचपताका ३। समयपश्चाग्वा। न्हान ध्यानाग्वे। फासले। सुखलासले
। सिंधपा। कन्दू १२ नेउनयू १२ सलानेउनयू। ख्वलजाग्व। वलिपा। वस्कूमेरू ३ स्वनामा ३ ३। संखान सिंभन दूयुक्व। दक्षिणादान सलेग्व १० अर्घ
। मोचा। अर्घपात्र। माव। पंचामृतसले। ॥ दक्षिणदेवलवासपूजा ३। नायसले। पनासवासले। ऊजसकापू ४ धूनपू ४ वक्र अरस्कार २ कूनालथू। ६
छिरू। अदूवालपा। कर्क्षपताका ३। पंचपताका ३। समयपश्चाग्वा। न्हानध्यानाग्वे। फासले। सुखलासले। सिंधपा। कन्दू १२ नेउना १२ सलानेउना। ख्व
जाग्व। वलिपा। वस्कूमेरू ३ ३ स्वनामा ३। संखान सिंभन दूयुक्व। दक्षिणादान सलेग्व १० अर्घ्या। मोचा। अर्घपात्र। माव॥ पश्चिमदेवलवासपूजा ३
नायवासले। पनवासवासले। ऊजसकापू ४ धूनपू ४ वक्र अरस्कार २ कूनालथू। ६ छिरू ३। कर्क्षपताका ३। पंचपताका ३। अदूवालपा। सिंधपा। सेमऊप

१८४ ख

अग्वा।ढासले। सूखूलासले। न्यानधाग्व। दन्द।२ नउग।२ मलानउत। खलगाग्व। बलिया। वस्त्रमंरुरु२ वतामारुरु। सस्वान सिअल सलेग्व।० दुरुम्नो।
दक्षिणार्द। अर्घपात्र। माव। अर्घो। माव। पंचामृतसले। ॥उरु नदेवसवापूरुाइ। तायवासले। पतवासवासले। चक्र सूस्कार२ ॐनालथ। धूनपू४
उरुमकापू४ दछिरु। उवानेयाता। कर्ण्लपताकारु। पंचपताकारु। समयथ थ्याग्व। न्यानधालाग्व। ढासले। सरवूलासले। सिधया। दन्द।२ने:
।२ मलानउत। ग्वलरु। बलिया। वस्त्रमंरुरु२ बतामाधेरु२ स स्वान सिधाल सलेग्वा० म्नो।२ दुरु दक्षिणार्द। अर्घो। माव। अर्घपात्र।म.
।पंचामृतसले।॥ ॥हेवरक्कु पूरुाइ। तायवासले। पतवासवासले। उरुमकापू३ धूनपू३ चकनपूर२ ॐनालथू२ दछिरु२ अदूवालया:
कर्ण्लपताकारु२ पंचपताकारु३ समयपथ्याग्व। न्यानधालाग्व। न्यानघतिवाग्व। ढासले। सुखूलासले। दन्द।२ नउग।२ मलानउत।ग्व
लरु। बलिया। वस्त्रमाधेरु४ बतामाधेरु२ सिधवया। सिधाल स स्वान सलेग्व२० दुरुम्नो२ दक्षिणार्द। अर्घो। माव। अर्घपात्र। माव।
पंचामृतसले। धूपायया।॥ ॥हेवरक्कु कावनयाता पूरुाइ। तायवासले। पतवासवासले। उरुमकापू४ धूनपू३ ॐनाथू। चकनपूर। दछि
। अदूवालया। कर्ण्लपताकारु। पंचपताकारु२ समयपथ्या। न्यानधालाग्व२ ढासले। सुखूलासले। दन्द।२ मिउत।२ मलानउत।ग्वल

१८५ क

रु। बलिरुवत। वस्त्रमंरुरु२ बतामंरुयार सिधवताग। सिधवसले।० मगाम्नो२ दक्षिणार्द। अर्घो। माव। अर्घपात्र। माव। पंचामृतसले।॥ ॥
तायपूरुारु३ दमारु स्कै उसम्नो। ग्वयग्वउरु दक्षिणार्द।८ गलरु स्कै रुतिमा२ दमारु स्कै रुतिमा।॥ पञ्चलयाता पूरुारु। तायसले। पत
वासले। धूनपू२४ ॐनाथू२ चकनपूर उरुमकापू२४ समयपथ्या। न्यानधालग्व। न्यानघतिवाग्व। ढासले। सुखूलासले। दछिरु।
कर्ण्लपताकारु। पंचपताकारु८ अदूवावयार४ सिधवताग। दन्द२४ निउत२४ मलानउत२ ग्वलरु२ बलिया२। वस्त्रमंरुरु२२व
तामंरुरु२ मतामंरु। मतामंरुरु। स स्वान सलेग्व।० सिधाल अलागसखिचयूकासले। पलकासले। रुकस्वानसले। रुलता कूगव
र४ मकवापापू४ रुस्वदालपू४ न्याकिलपू२० अकतसले। न्यामगलवाग्व। स्वासिकिलञ्ज।२पू। धूपायया। कालायया। रुवतबलिया।
लताउन्याकिलपू४ दुरुम्नो। दक्षिणार्द। अर्घोग्व। मावपू। अर्घपात्रग्व। मावपू। पंचामृतसले। मारुनीसरु। पूलूया।॥ ॥दगवलिय
पूरुारु। तायसले। पतवाससले। धूनपू४ उरुमकापू२ ॐनालथू। चकनपूर। दछिरु। कर्ण्लपताकारु। पंचपताकारु। अदूवाल:
या। समयपथ्याग्व। न्यानधालग्व। न्यानघतिवाग्व। ढासले। सुखूलासले। अर्घोग्व। मावपू। अर्घपात्रग्व। मावपू। दगवलिखासि।

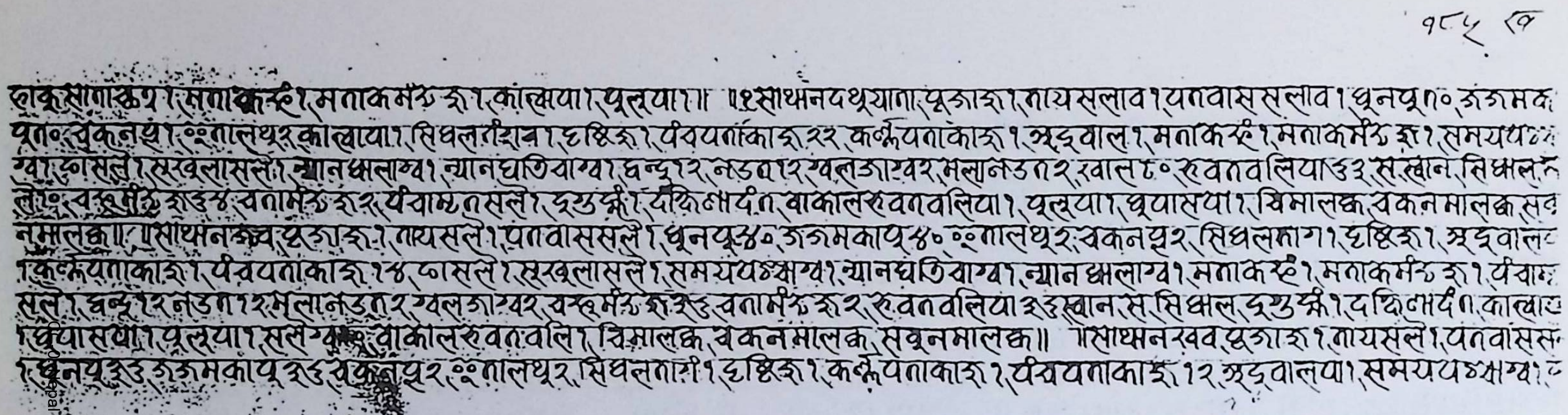

१८५ ख

लकुसाणाकुथ १ सिंगाकरहे १ मताकमंरु रु १ कांस्रया १ पूलुया ॥ ॥१साथनदथूयाना पूजारु १ नायसलाव १ पनवास सलाव १ धूनपू १० ऊजमक
पू १० वुकनपूर १ ००नालथूर कालाया १ सिधलगाव १ ढ्ढ्किरु १ पंचपताकारु २२ कर्णपताकारु १ अद्ववाल १ मताकरहे १ मताकमंरु रु १ समयप
ख्वा १ ०सले १ सखलासले १ न्यानधलाख्वा १ न्यानघतिवाख्वा १ धन्दुा २ नडवा २ ख्वलजाख्वर मलानडवा २ खाल ८० रुवनवलियाउ ३ सस्वान सिधल
लो ०० वसुमंरु रु ३४ वनामंरु रु २ पंचाम्रतसले १ दुरुक्ष १ दक्षिणार्दन वाकालरु वनवलिया १ पूलुया १ धूपासया १ बिमालक्ष वकनमालक्ष सव
नमालक्ष ॥ १साथनक्व पूजारु १ नायसले १ पनवाससले १ धूनपू ४० ऊजमकापू ४० ००नालथूर वकनपूर सिधलनाग १ ढ्ढिकरु १ अद्ववाल
१ कर्णपताकारु १ पंचपताकारु १४ ०सले १ सखलासले १ समयपथ्वाख्वा १ न्यानघतिवाख्वा १ न्यानधलाख्वा १ मताकरहे १ मताकमंरु रु १ पंचाम्र
सले १ धन्दु २ नडवा २ मलानडवा २ ख्वलजाख्वर वसुमंरु रु २६ वनामंरु रु २ रुवनवलिया ३ ६ स्वान स सिधल दुरुक्ष १ दक्षिणार्दन कालाय
१ धूपासया १ पूलुया १ सलेख्व कुम वाकालरु वनवलि १ बिमालक्ष वकनमालक्ष सवनमालक्ष ॥ ॥साथनखव पूजारु १ नायसले १ पनवासस
१ धूनपू ३६ ऊजमकापू ३६ वकनपूर ००नालथूर सिधलनाग १ ढ्ढिकरु १ कर्णपताकारु १ पंचपताकारु १२ अद्ववालपा १ समयपथ्वाख्वा

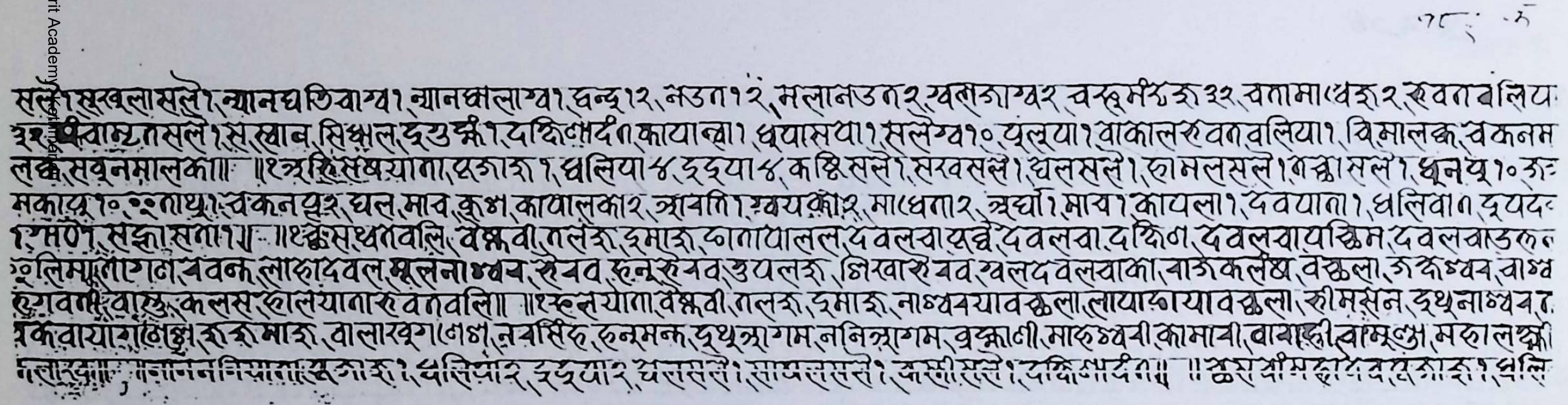

१८६ क

सले १ सखलासले १ न्यानघतिवाख्वा १ न्यानधलाख्वा १ धन्दु १२ नडवा १२ मलानडवा २ ख्वलजाख्वर वसुमंरु रु ३२ वनामांधरु २ रुवनवलिया
३२ पंचाम्रतसले १ सस्वान सिधल दुरुक्ष १ दक्षिणार्दन कायान्ला १ धूपासया १ सलेख्व १० पूलुया १ वाकालरु वनवलिया १ बिमालक्ष वकनम
लक्ष सवनमालक्ष ॥ ॥१ऋत्विसयाना पूजारु १ घलिया ४ दुद्द्या ४ कष्टिसले १ सरवसले १ घलसले १ हामलसले १ गन्धासले १ धूनपू १० ऊ
मकापू १० ००नाथू वकनपूर घल माव कुश कापालकार ऋावनि १ ख्वयकाेर माधनार अर्घा १ माव १ कापला १ देवयाना १ धलिवान दूपद
१ स्मणें सज्ञासना १ ॥ ॥१कुसधनवलि वैष्णवी नलरु दुमारु ०नापालल देवलवा पूर्वे देवलवा दक्षिण देवलवा पश्चिम देवलवा उत्त
०लिमालोगन नवक लाहादेवल मूलनाथ्वय रेवव रुनूरु नव उपलरु शिखारु नव ख्वल देवलवाका वाऊकलश वकुला ऊरुध्वव वाख्व
रुपावनक्ष वास्तु कलस रहालयाना रुवनवलि ॥ ॥१स्त्रलयाना वैष्णवी नलरु दुमारु नाथ्वयावकुला लायाग्रायावकुला हीमसन दृथूनाथ्वय
रकवायायाठेल्लु रु रु मारु वालाख्वगणेश नवसिंह हनुमन्त दृथूआगम ननिआगम ब्रह्माणी माहेश्वरी कौमारी वाराही चामुण्डा महालक्ष्मी
नलाख्वा ॥ नानननियाना पूजारु १ घलियार दुद्द्यार घलसले १ सामलसले १ अर्गीसले १ दक्षिणार्दन ॥ ॥कुसधीमहादेव पूजारु १ धलि

१८६ ख

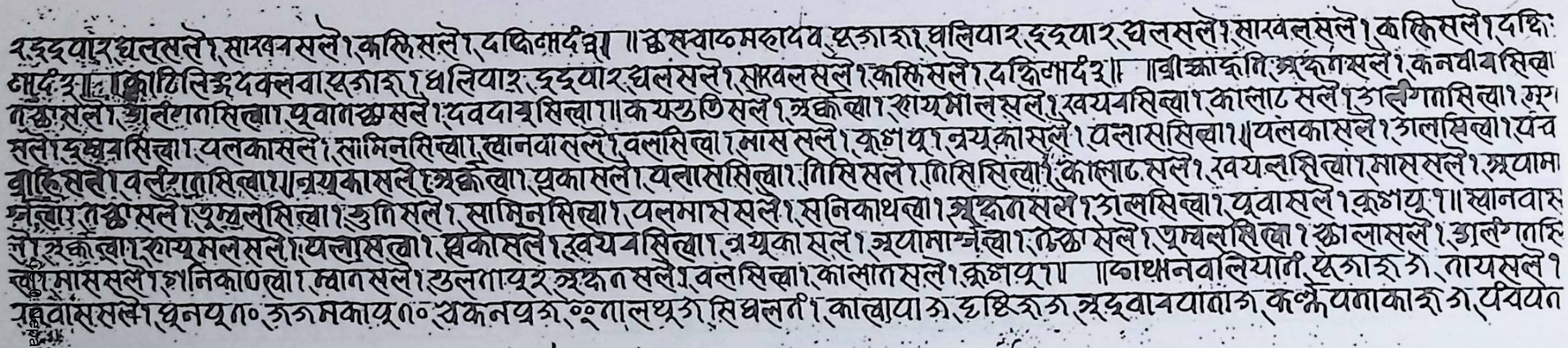

२.इ्द्वार.घलसले १.सारवनसले १.कलिसले १.दक्षिणादं ३॥ ॥छसवाठमहादेव.पूजा ३१.घलियार.इ्द्वार.घलसले १.सारवलसले १.कलिसले १.दक्षि
णादं ३॥ ॥कोटिलिङ्गदवलवा.पूजा ३१.घलियार.इ्द्वार.घलसले १.सारवलसले १.कलिसले १.दक्षिणादं ३॥ ॥ब्रीक्षाद्कनि.अक्रमसले १.कनवीवसिल्वा
नछसले १.आलंगनासिल्वा १.पूवानछसले १.दवदावसिल्वा १॥कयघुतिसले १.अघकेल्वा १.राय्मालसले १.खयवसिल्वा १.कालाठसले १.ओलंगनासिल्वा १.अ
सले १.छ्घरसिल्वा १.यलकासले १.लामिनसिल्वा १.खानवालसले १.वलासिल्वा १.लाससले १.कुगयू १.न्नयूकासले १.वलाससिल्वा १॥यलकासले १.ओलसिल्वा १.पंच
वाहिसले १.वलंयक्रासिल्वा १॥न्नयूकासले १.अघकेल्वा १.ध्रकासले १.यलाससिल्वा १.गिसिसले १.गिसिसिल्वा १.कालाठसले १.खयलसिल्वा १.माससले १.अयाम
न्नेल्वा १.तछसले १.छुम्बलसिल्वा १.छुतिसले १.सामिनसिल्वा १.यलमाससले १.सनिकाथल्वा १.अक्रमसले १.ओलसिल्वा १.पूवासले १.कुगयू १॥ खानवास
ले १.अघकेल्वा १.राय्मलसले १.यलासल्वा १.ध्रकासले १.खयवसिल्वा १.न्नयूकासले १.अयामान्नेल्वा १.तछसले १.छुम्बलसिल्वा १.कालासले १.ओलंगनाहि
ल्वा १.माससले १.गनिकाथल्वा १.म्वानसले १.ठुलनापूर.अक्रमसले १.वलसिल्वा १.कालासले १.कुगयू १॥ ॥पाथ्वनवालियानं.पूजा ३३.नायसले १
३.वासससले १.धूनयू १०.ऊगमकायू १०.चकनय ३.०२नालयू ३.सिघलनं १.काल्वाया ३.इष्टि ३३.अद्ववावयाना ३.कञ्चे यनाका ३१.पंचयत

१८७ क

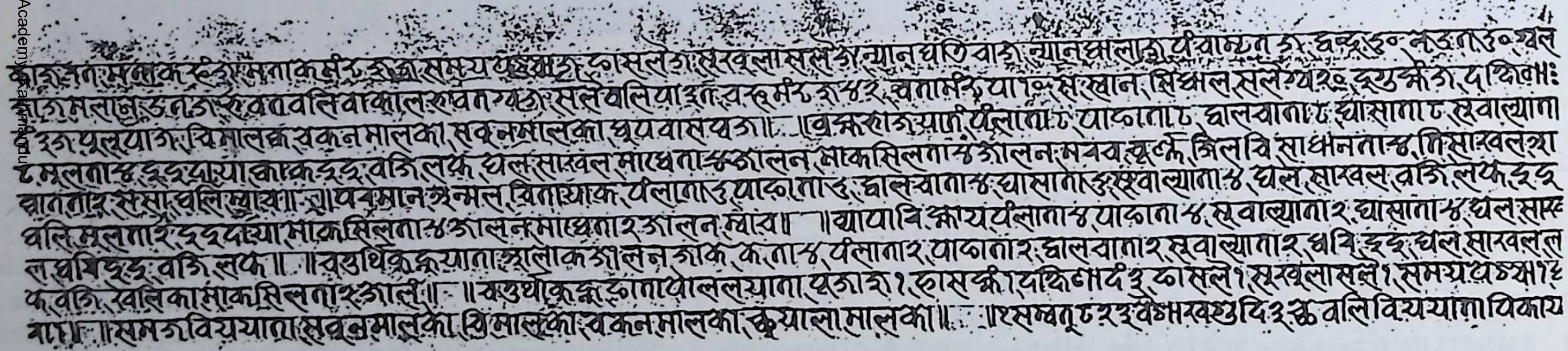

[illegible] मनाक [illegible] म्वताक [illegible] समय पूजा [illegible] सले ३.सुरवलासले ३.न्यानघतिवाहा.न्यानमालाउ.पंचामृत ३.इ्द्वद ३० न्डऊनाउ०.घल
काग.नलानु.उन.ऊ.रवववलिवाकाल.रवन.यऊ.सलेवलियाउ.न.वस्त्र मंर ३ ४२.चनामंर यान्ला.स्खान.सिघलसले यऊ.द्रव्य मोउ.दक्षिणाः
३ ३उ.पूलयाउ.विमालक.चकनमालका.सवनमालका.धूपवासयऊ॥ ॥ब्रह्मराजयाके.पंलाना ८.पाकाना ८.घालवाना ८.घासाना ८.सुवाल्याना
८.मूलना ४.इ्द्वयाया.काक.इ्द्व.वजि.लफ.घल.सारवल.माध्येना ४.ओलन.माकसिलना ४.ओलन.मवव.स्वर्ण.जिलवि.साधनना ४.गि.सारवलया
घानना २.ससा.घलिस्वावा॥ ॥पवक्सान.अन्मल.विनायक.पंलाना ३.पाकाना ३.घालचाना ४.घासाना ३.सुवाल्याना ४.घल.सारवल.वजि.लफ.इ्द्व
वलि.मूलना २.इ्द्वयाया.माकसिलना ४.ओलन.माध्येना २.ओलन.स्वाव॥ ॥याया वि.क्षायपंलाना ४.पाकाना ४.सुवाल्याना २.घासाना ४.घल.सारव
ल.घवि.इ्द्व.वजि.लफ॥ ॥चतुर्थिक.कुयाना.आलाक.ओलन.गाक.कना ४.पंलाना २.पाकाना २.घालवाना २.सुवाल्याना २.घवि.इ्द्व.घल.सारवल.ल
फ.वजि.खलिका.माकसिलना २.ओलं॥ ॥चतुर्थीक.कुणाबोललयाना.पूजा ३१.हासक्व.दक्षिणादं ३.न्डासले १.सुरवलासले १.समयपूजा ३१
याया॥ ॥समऊ वियाना.सवनमालका.त्रिमालका.चकनमालका.कुयाला मालका॥ ॥सम्वत् ८२३ वैशाख शुदि ३ छ वलि वियायाना पिकाय

९८७ख

वीछिधनयाक, माटी१०, वाञ्जा११, कुरासियूवंसाख, प्र२वूकघल, प्र२गायूवसाखल रू४ थकन, रू१० वजि, आ३ हाकुक, ग्व३ठग्वय, या१ मुगनी॥ ॥
हाम्ह द२ उघल द१४ उरू द१२ धुन द४ मास द१ पाडू द१०ू मन द२ कालथ द१ झमास द३ कयगुल द७ गोवन द४ कत्मल द२ लवी द८
०ूगालकायल द२३ न्यान द१ सनझाय द३ गुथल द१ हासा द७ खान मा१ द१ ख्वसियुवहाताबय द१२ नायकबय द७ हाकुहाताबय द२
गलवयाबय द३८ गलबयावय द८ कालकहाताधयाबय द४४ विथवछमयावय द७ गलवयावय मा३ आ द१ ठयमनि द१८ मगायूठा२
ग्व३ठ ग्वय द८४ सिधव द१० थमिठयागावयगुथलथपसिन द८ कालकमाहानवय मा१४ द२१ दक्षीना द२ नकिन द३० दृष्टि आ११ स८
न रू१४ मगाक रू१०४ ठाकवयविया रू९४ वजिवयविया॥ मा१० पिकायाथि॥ मा१०४ द१९ हाम्हाथि॥ मवाव द१० ॥ मा१ पिस्यानमालनि॥ ठ
क रू२४ कु३ हाम्हथिक॥ वजि रू९४ हाम्हाथिका॥ वकन रू३ कु१ म्हाम्हाथिक॥ ॥ क्रिपायालहाम्हा कु१४ घल कु१४ कसि प्र२ स्कालडू रू१२
मल कु१० सिनवा द१२ अक्षा कु२१ छा कु२ खानवा कु१४ पयूका कु१४ घ्रका प्र३ हायूमल प्र२ मूग प्र२ सियुहामल प्र१ गुति प्र१ तिसि
१ नलेकाल कु१ठ कामरवा ति२ वता०ू ताल हुरून॥ खगलहाविया रू४ म्याग रू१ चाकु॥ रू३ चाकु तियाना मूलघासायाना॥ कु१० मुग वीसिछ

९८८क

लीछ रू४ ठाक रू८ वा आ८ सवून प्र२ साखल कु३ थकन॥ थ्वविनायाक गिवहवि कक्षसिंकसु ठग लिं धनासिं महन्द्रसिंह४॥
ठगयाकथिस्हाम्ह कपनक माटी१॥ कपनकमाटी१९ गुकाउ॥ कपनकमाटी१ठ॥ ॥ हाम्ह नाम ठया वादाल ठ माटी१ द११॥ घमसिंडय
सादाल३ माटी१॥ सिद्धि ठया ठिमहासल १ठ याग० द७२॥ ठनवाम ठया वादाल८ माटी२ द११॥ वृधिवाम ठया थदाल४ माटी१ द४०॥
कदामवाह माटी१ द२१॥ ॥ धनवाम थकनस्रग ठिमह्नसल१ग याठ० माटी३ गुकि२॥ वृद्धिवाम थकनस्रग ठिमहासल १ठ माटी३॥ सवद
वे थकनस्रग ठिमह्ला सल १ठ माटी३॥ देववाम थकनस्रग ठिमनसव १२ याठ० माटी२ गुकि२॥ सिद्धिवाम थकनस्रग नियक्ष सल२१ या३०
टी४ गुकि१॥ थिकदामवाह माटी१ गुकि१॥ ॥ वामहविंडया सादालवकाग छि३१ याठ० माटी१ द७॥ मनहालठया ठिमगुसल १९ याठ०
द११॥ वृद्धिवाम ठया ह्नसल१ द२८॥ वगुठ यालश्वाल २ द८॥ माहनहक्षियाक ठयाकायायदाल माटी१ द४०॥ ०ूमाया४ द१२ सीवलया
॥ थिकदामवाह माटी३ द७२॥ ॥ वूकं ठयकक्ष ठयागुतालवसासल ९३ ग्वग्वलपाउ६ माटी३ द११॥ मनिधल ठयानदाल२ द८०॥ वृद्धि
न ठया थांगल ८ याठ० द३४॥ विश्वल ठया थ्यागल ६ या२ठ द२२॥ ठयवाम ठया सुपाल वथ्यागस ३६ याठ० माटी१ द२४॥ मनहाल ठ

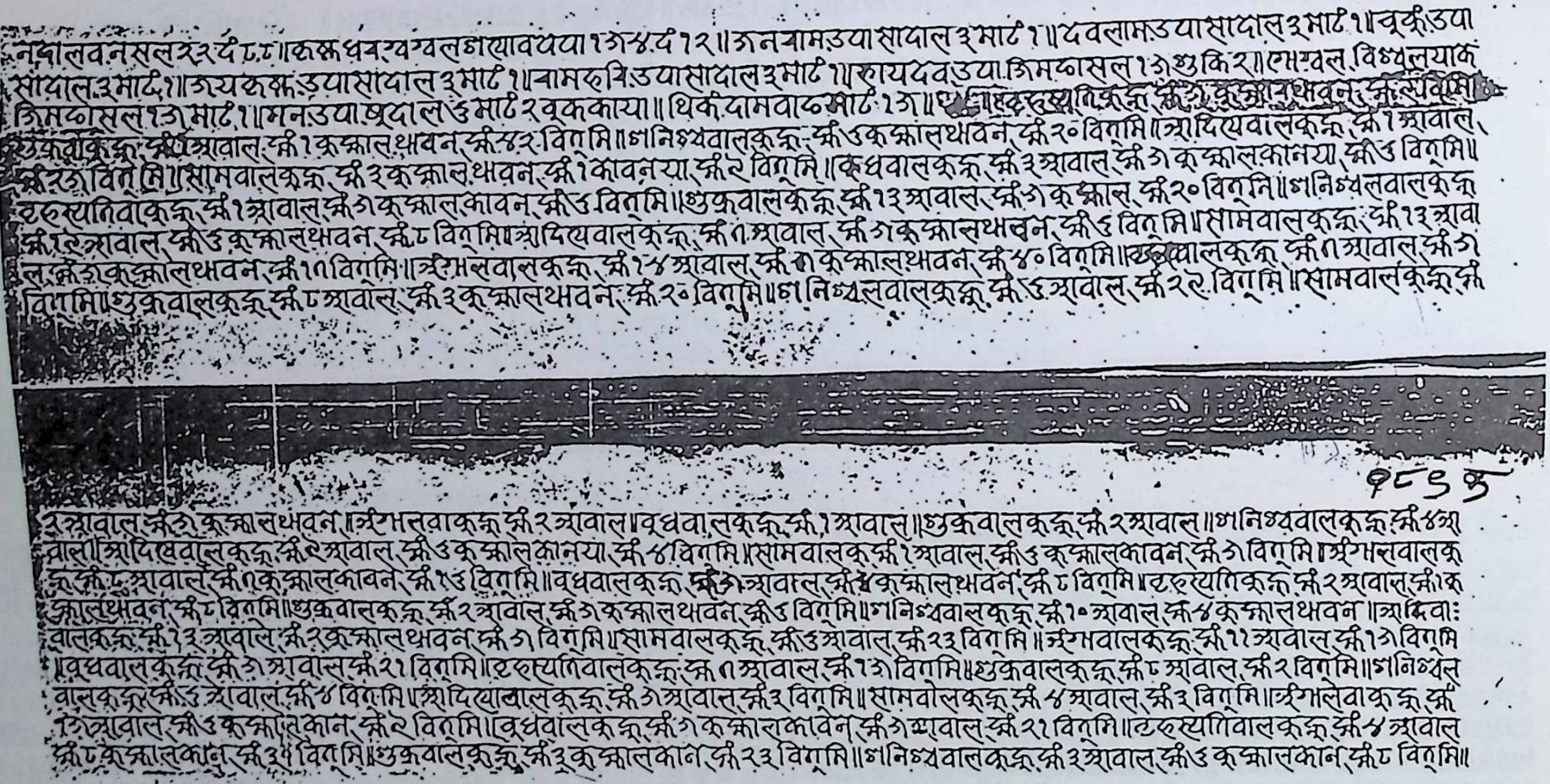

१८८ख

नद्दालवनसलर२र्द ८.८॥कृष्ण धंव.२वग्वलगयावंपया १७४.द १२॥ ७नवामडया सादाल ३ माट १॥ दवलामडया सादाल ३ माट १॥ चूर्कूडया
सादाल ३ माट १॥ ७यकृष्ण डया सादाल ३ माट १॥ वामरुवि डया सादाल ३ माट १॥ कायदवडया ७िमफ्रसल १७ शु कि २॥ एमय्वल विश्वुलयाक
७िमफ्रसल १७ माट १॥ मनडया षूदाल ३ माट २ वूककाया॥ थिर्क दामवाढ माट १७॥ घ [illegible] स्कौ ७ कूक्मालथवन स्कौ [illegible]
७उक्रवाकूकू स्कौ ९आवाल स्कौ १ कूक्मालथवन स्कौ ४२ विगूमि॥ शनिश्चवालकूकू स्कौ ३ कूक्मालथवन स्कौ २० विगूमि॥ आदियवालकूकू स्कौ १ आवाल
स्कौ २७ विगूमि॥ सोमवालकूकू स्कौ ३ कूक्माल थवन स्कौ १ कावनया स्कौ २ विगूमि॥ कधवालकूकू स्कौ ३ आवाल स्कौ ७ कूक्माल कानया स्कौ ३ विगूमि॥
वृहस्पतिवाकूकू स्कौ १ आवाल स्कौ ७ कूक्माल कावन स्कौ ३ विगूमि॥ शुक्रवालकूकू स्कौ १३ आवाल स्कौ ७ कूक्माल स्कौ २० विगूमि॥ शनिश्चलवालकूकू
स्कौ १२ आवाल स्कौ ३ कूक्मालथवन स्कौ ८ विगूमि॥ आदियवालकूकू स्कौ ९ आवाल स्कौ ७ कूक्मालथवन स्कौ ३ विगूमि॥ सोमवालकूकू स्कौ १३ आवा
ल स्कौ ७ कूक्मालथवन स्कौ १९ विगूमि॥ अंगमलवालकूकू स्कौ १४ आवाल स्कौ ९ कूक्मालथवन स्कौ ४० विगूमि॥ वृधवालकूकू स्कौ ९ आवाल स्कौ ७
विगूमि॥ शुक्रवालकूकू स्कौ ८ आवाल स्कौ ३ कूक्मालथवन स्कौ २० विगूमि॥ शनिश्चलवालकूकू स्कौ ३ आवाल स्कौ २२ विगूमि॥ सोमवालकूकू स्कौ

१८९क

३आवाल स्कौ ७ कूक्मालथवन॥ अंगमलवाकूकू स्कौ २ आवाल॥ वृधवालकूकू स्कौ १ आवाल॥ शुक्रवालकूकू स्कौ २ आवाल॥ शनिश्चवालकूकू स्कौ ४आ
वाल॥ आदियवालकूकू स्कौ २ आवाल स्कौ ३ कूक्माल कानया स्कौ ४ विगूमि॥ सोमवालकूकू स्कौ १ आवाल स्कौ ३ कूक्मालकावन स्कौ ७ विगूमि॥ अंगमलवालकू
कू स्कौ ८ आवाल स्कौ ९ कूक्मालकावन स्कौ १३ विगूमि॥ वृधवालकूकू स्कौ ७ आवाल स्कौ ४ कूक्मालथवन स्कौ ८ विगूमि॥ वृहस्पतिकूकू स्कौ २ आवाल स्कौ १ कू
क्मालथवन स्कौ ८ विगूमि॥ शुक्रवालकूकू स्कौ २ आवाल स्कौ ७ कूक्मालथवन स्कौ ३ विगूमि॥ शनिश्चवालकूकू स्कौ १० आवाल स्कौ ४ कूक्मालथवन॥ आदिवा:
वालकूकू स्कौ १२ आवाल स्कौ २ कूक्मालथवन स्कौ ७ विगूमि॥ सोमवालकूकू स्कौ ३ आवाल स्कौ २३ विगूमि॥ अंगमवालकूकू स्कौ ११ आवाल स्कौ १७ विगूमि
॥वृधवालकूकू स्कौ ७ आवाल स्कौ २१ विगूमि॥ वृहस्पतिवालकूकू स्कौ ९ आवाल स्कौ १७ विगूमि॥ शुक्रवालकूकू स्कौ ८ आवाल स्कौ २ विगूमि॥ शनिश्चल
वालकूकू स्कौ ३ आवाल स्कौ ४ विगूमि॥ आदियावालकूकू स्कौ ७ आवाल स्कौ ३ विगूमि॥ सोमवालकूकू स्कौ ४ आवाल स्कौ ३ विगूमि॥ अंगमलवाकूकू स्कौ
७ आवाल स्कौ ३ कूक्मालकान स्कौ २ विगूमि॥ वृधवालकूकू स्कौ ७ कूक्मालकावन स्कौ ७ आवाल स्कौ २१ विगूमि॥ वृहस्पतिवालकूकू स्कौ ४ आवाल
स्कौ ८ कूक्मालकान स्कौ ३४ विगूमि॥ शुक्रवालकूकू स्कौ ३ कूक्मालकान स्कौ २३ विगूमि॥ शनिश्चवालकूकू स्कौ ३ आवाल स्कौ ३ कूक्मालकान स्कौ ८ विगूमि॥

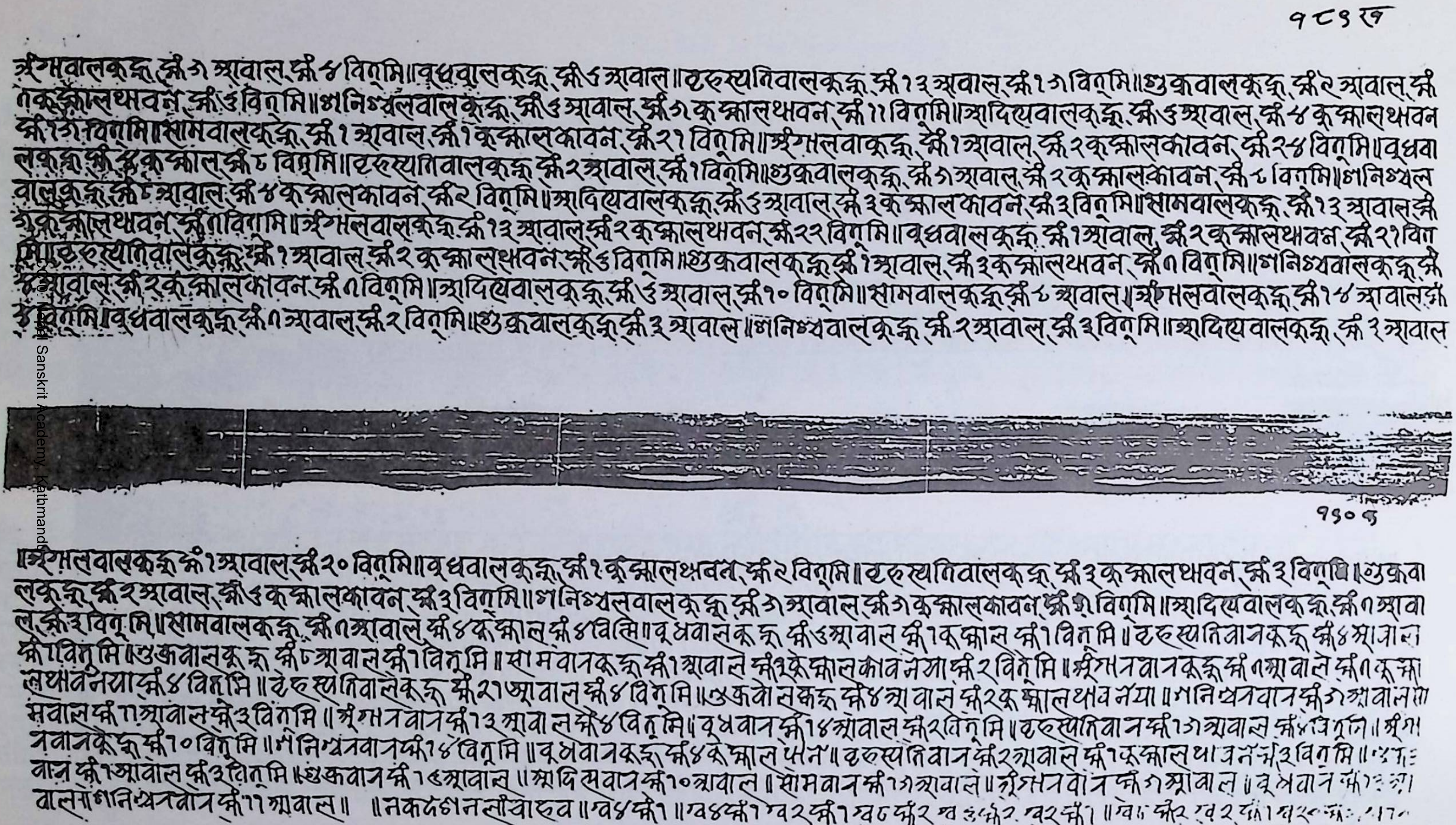

१८३ ख

मंगलवालकुन्हु, घ्री ७ आवाल, घ्री ४ विनूमि॥ वुधवालकुन्हु, घ्री ६ आवाल॥ वृहस्पतिवालकुन्हु, घ्री १३ आवाल, घ्री १७ विनूमि॥ शुक्रवालकुन्हु, घ्री २ आवाल, घ्री
९ कुम्हालथवन, घ्री ६ विनूमि॥ शनिश्चलवालकुन्हु, घ्री ६ आवाल, घ्री ७ कुम्हालथवन, घ्री ११ विनूमि॥ आदियवालकुन्हु, घ्री ६ आवाल, घ्री ४ कुम्हालथवन
घ्री १७ विनूमि॥ सोमवालकुन्हु, घ्री १ आवाल, घ्री १ कुम्हालकावन, घ्री २१ विनूमि॥ मंगलवाकुन्हु, घ्री १ आवाल, घ्री २ कुम्हालकावन, घ्री २४ विनूमि॥ वुधवा
लकुन्हु घ्री ४ कुम्हाल, घ्री ८ विनूमि॥ वृहस्पतिवालकुन्हु घ्री २ आवाल, घ्री १ विनूमि॥ शुक्रवालकुन्हु, घ्री ७ आवाल, घ्री २ कुम्हालकावन, घ्री ८ विनूमि॥ शनिश्चल
वालकुन्हु, घ्री ८ आवाल, घ्री ४ कुम्हालकावन, घ्री २ विनूमि॥ आदियवालकुन्हु, घ्री ६ आवाल, घ्री ३ कुम्हालकावन, घ्री ३ विनूमि॥ सोमवालकुन्हु, घ्री १३ आवाल, घ्री
७ कुम्हालथवन, घ्री ९ विनूमि॥ मंगलवालकुन्हु घ्री १३ आवाल, घ्री २ कुम्हालथवन, घ्री २२ विनूमि॥ वुधवालकुन्हु घ्री १ आवाल, घ्री २ कुम्हालथवन, घ्री २१ विनू
मि॥ वृहस्पतिवालकुन्हु, घ्री १ आवाल, घ्री २ कुम्हालथवन, घ्री ६ विनूमि॥ शुक्रवालकुन्हु घ्री १ आवाल, घ्री ३ कुम्हालथवन, घ्री ९ विनूमि॥ शनिश्चवालकुन्हु, घ्री
६ आवाल, घ्री २ कुम्हालकावन, घ्री ९ विनूमि॥ आदियवालकुन्हु, घ्री ६ आवाल, घ्री १० विनूमि॥ सोमवालकुन्हु घ्री ८ आवाल॥ मंगलवालकुन्हु, घ्री १४ आवाल, घ्री
३ विनूमि॥ वुधवालकुन्हु घ्री ९ आवाल, घ्री २ विनूमि॥ शुक्रवालकुन्हु घ्री ३ आवाल॥ शनिश्चवालकुन्हु, घ्री २ आवाल, घ्री ३ विनूमि॥ आदियवालकुन्हु, घ्री २ आवाल

११० क

॥ मंगलवालकुन्हु घ्री १ आवाल, घ्री २० विनूमि॥ वुधवालकुन्हु, घ्री १ कुम्हालथवन, घ्री २ विनूमि॥ वृहस्पतिवालकुन्हु, घ्री ३ कुम्हालथवन, घ्री ३ विनूमि॥ शुक्रवा
लकुन्हु घ्री २ आवाल, घ्री ६ कुम्हालकावन, घ्री ३ विनूमि॥ शनिश्चलवालकुन्हु, घ्री ७ आवाल, घ्री ७ कुम्हालकावन, घ्री ९ विनूमि॥ आदियवालकुन्हु, घ्री ९ आवा
ल, घ्री ३ विनूमि॥ सोमवालकुन्हु, घ्री ९ आवाल, घ्री ४ कुम्हाल, घ्री ४ विनूमि॥ वुधवालकुन्हु घ्री ६ आवाल घ्री १ कुम्हाल घ्री १ विनूमि॥ वृहस्पतिवालकुन्हु घ्री ४ आवाल
घ्री १ विनूमि॥ शुक्रवालकुन्हु घ्री ८ आवाल घ्री १ विनूमि॥ सोमवालकुन्हु घ्री १ आवाले घ्री २ कुम्हालकावनया घ्री २ विनूमि॥ मंगलवालकुन्हु घ्री ९ आवाले घ्री ९ कुम्हा
लथावनया घ्री ४ विनूमि॥ वृहस्पतिवालकुन्हु घ्री २१ आवाल घ्री ४ विनूमि॥ शुक्रवालकुन्हु घ्री ४ आवाल घ्री २ कुम्हालथावनया॥ शनिश्चलवाल घ्री ७ आवाल सो
मवाल घ्री ११ आवाल घ्री ३ विनूमि॥ मंगलवाल घ्री १३ आवाल घ्री ४ विनूमि॥ वुधवाल घ्री १४ आवाल घ्री २ विनूमि॥ वृहस्पतिवाल घ्री १७ आवाल घ्री ४ विनूमि॥ मंग
लवालकुन्हु घ्री १० विनूमि॥ शनिश्चलवाल घ्री १४ विनूमि॥ वुधवालकुन्हु घ्री ४ कुम्हाल फेन॥ वृहस्पतिवाल घ्री २ आवाल घ्री १ कुम्हालथावनया घ्री ३ विनूमि॥ [illegible]
वाल घ्री १ आवाल घ्री ३ विनूमि॥ शुक्रवाल घ्री १६ आवाल॥ आदिसवाल घ्री १० आवाल॥ सोमवाल घ्री १७ आवाल॥ मंगलवाल घ्री ७ आवाल॥ वुधवाल घ्री [illegible]
वालसो शनिश्चलवाल घ्री ११ आवाल॥ ॥ नकदंछान लीवाहव॥ ख ४ घ्री १॥ ख ४ घ्री १ ख २ घ्री १ ख ८ घ्री २ ख ३ घ्री २ ख २ घ्री १॥ ख [illegible] घ्री २ ख २ घ्री १ ख २ [illegible]

१५० ख

जार

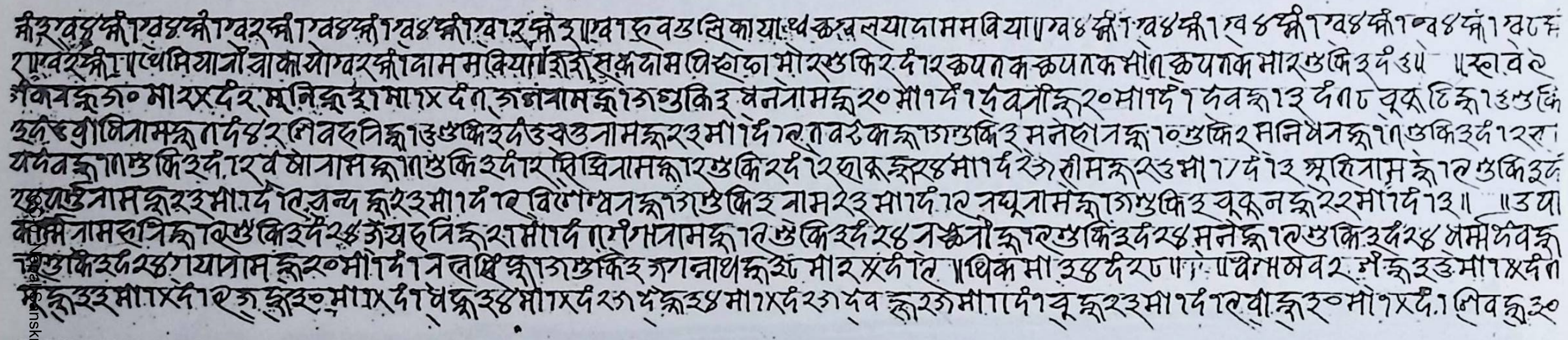

१५१ क

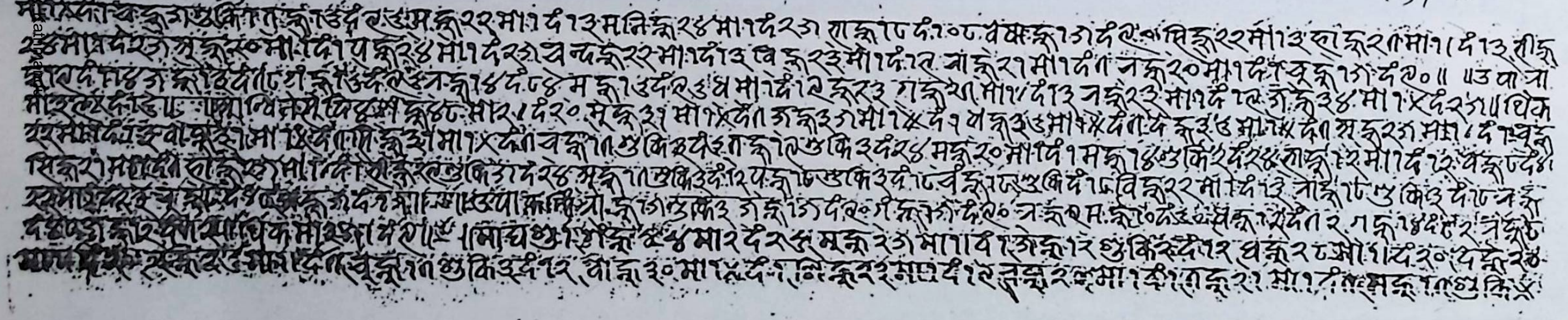

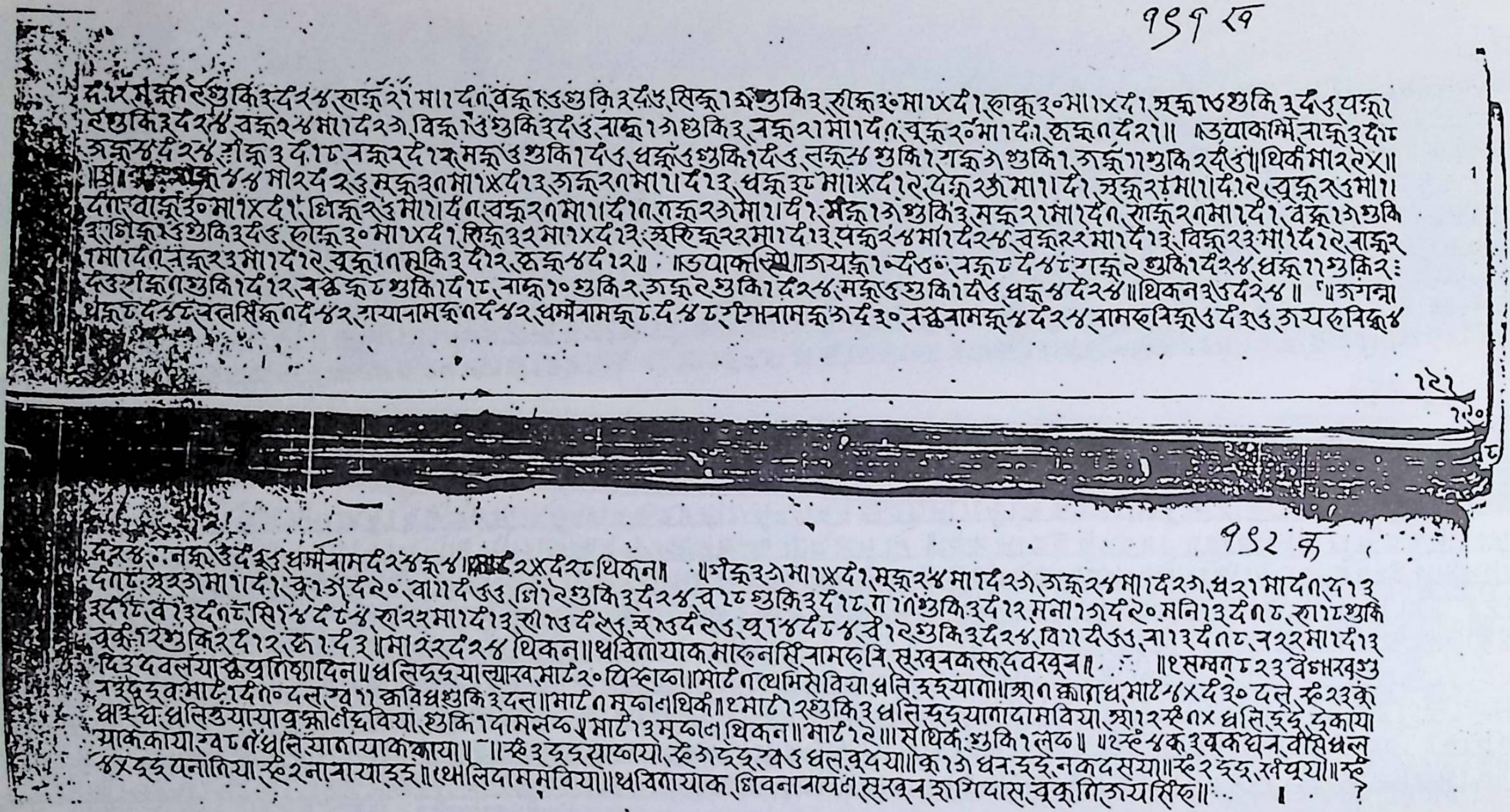
१५१ ख
१२१
१२०
१५२ क

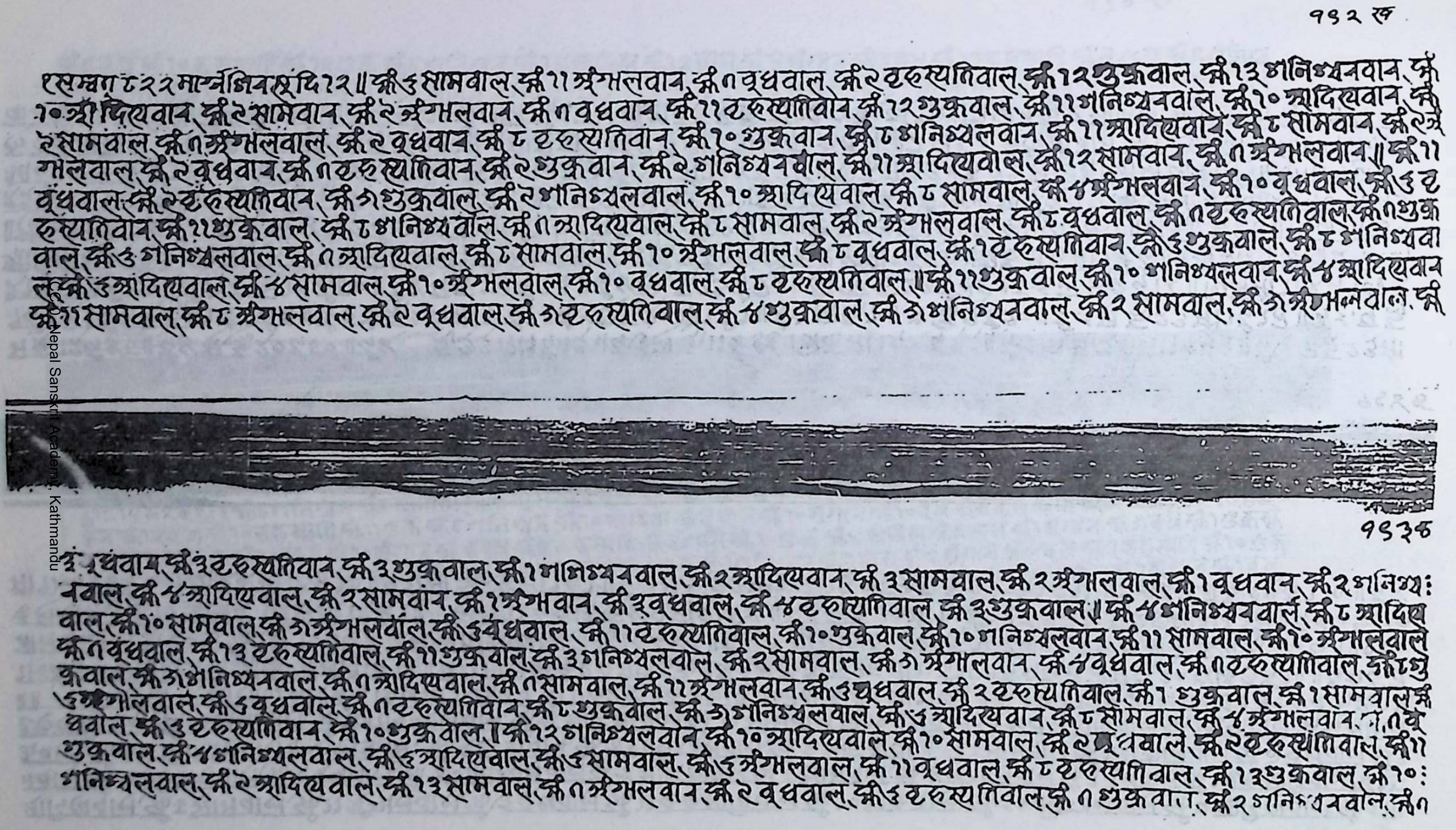

१३२ ख

१सम्वत् ८२२ मार्ग्गशिर सुदि १२॥ क्रौं ६ सोमवाल, क्रौं ११ अंगलवार, क्रौं १ बुधवाल, क्रौं २ बृहस्पतिवाल, क्रौं १२ शुक्रवाल, क्रौं १३ शनिश्चरवार, क्रौं
१० आदित्यवार, क्रौं २ सोमवार, क्रौं २ अंगलवार, क्रौं १ बुधवार, क्रौं ११ बृहस्पतिवार, क्रौं १२ शुक्रवाल, क्रौं ११ शनिश्चरवाल, क्रौं १० आदित्यवार, क्रौं
२ सोमवाल, क्रौं १ अंगलवाल, क्रौं २ बुधवार, क्रौं ८ बृहस्पतिवार, क्रौं १० शुक्रवार, क्रौं ८ शनिश्चलवार, क्रौं ११ आदित्यवार, क्रौं ८ सोमवार, क्रौं २ अं
गलवाल, क्रौं २ बुधवार, क्रौं १ बृहस्पतिवार, क्रौं २ शुक्रवार, क्रौं २ शनिश्चरवाल, क्रौं ११ आदित्यवाल, क्रौं १२ सोमवार, क्रौं १ अंगलवार॥ क्रौं ११
बुधवाल, क्रौं २ बृहस्पतिवार, क्रौं ३ शुक्रवाल, क्रौं २ शनिश्चलवाल, क्रौं १० आदित्यवाल, क्रौं ८ सोमवाल, क्रौं ४ अंगलवार, क्रौं १० बुधवाल, क्रौं ६ बृ
हस्पतिवार, क्रौं ११ शुक्रवाल, क्रौं ८ शनिश्चवाल, क्रौं १ आदित्यवाल, क्रौं ८ सोमवाल, क्रौं २ अंगलवाल, क्रौं ८ बुधवाल, क्रौं १ बृहस्पतिवाल, क्रौं १ शुक्र
वाल, क्रौं ६ शनिश्चलवाल, क्रौं १ आदित्यवाल, क्रौं ८ सोमवाल, क्रौं १० अंगलवाल, क्रौं ८ बुधवाल, क्रौं १ बृहस्पतिवार, क्रौं ६ शुक्रवाले, क्रौं ८ शनिश्चवा
ल, क्रौं ६ आदित्यवाल, क्रौं ४ सोमवाल, क्रौं १० अंगलवाल, क्रौं १० बुधवाल, क्रौं ८ बृहस्पतिवाल॥ क्रौं ११ शुक्रवाल, क्रौं १० शनिश्चलवार, क्रौं ४ आदित्यवार
क्रौं १ सोमवाल, क्रौं ८ अंगलवाल, क्रौं २ बुधवाल, क्रौं ३ बृहस्पतिवाल, क्रौं ४ शुक्रवाल, क्रौं ३ शनिश्चरवाल, क्रौं २ सोमवाल, क्रौं ३ अंगलवाल, क्रौं

१३३ क

३ बुधवार, क्रौं ३ बृहस्पतिवार, क्रौं ३ शुक्रवाल, क्रौं १ शनिश्चरवाल, क्रौं २ आदित्यवार, क्रौं ३ सोमवाल, क्रौं २ अंगलवाल, क्रौं १ बुधवार, क्रौं २ शनिश्च:
रवाल, क्रौं ४ आदित्यवाल, क्रौं २ सोमवार, क्रौं १ अंगवार, क्रौं ३ बुधवाल, क्रौं ४ बृहस्पतिवाल, क्रौं ३ शुक्रवाल॥ क्रौं ४ शनिश्चरवार्ल, क्रौं ८ आदित्य
वाल, क्रौं १० सोमवाल, क्रौं ३ अंगलवाल, क्रौं ६ बुधवाल, क्रौं ११ बृहस्पतिवाल, क्रौं १० शुक्रवाल, क्रौं १० शनिश्चलवार, क्रौं ११ सोमवाल, क्रौं १० अंगलवाले
क्रौं १ बुधवाल, क्रौं १३ बृहस्पतिवाल, क्रौं ११ शुक्रवाल, क्रौं ३ शनिश्चलवाल, क्रौं २ सोमवाल, क्रौं ३ अंगलवार, क्रौं ४ बुधवाल, क्रौं १ बृहस्पतिवाल, क्रौं ८ शु
क्रवाल, क्रौं ३ शनिश्चरवाल, क्रौं १ आदित्यवाल, क्रौं १ सोमवाल, क्रौं ११ अंगलवार, क्रौं ६ बुधवाल, क्रौं २ बृहस्पतिवाल, क्रौं १ शुक्रवाल, क्रौं १ सोमवाल क्रौं
६ अंगलवाल, क्रौं ६ बुधवाले, क्रौं १ बृहस्पतिवार, क्रौं ८ शुक्रवाल, क्रौं ३ शनिश्चलवाल, क्रौं ६ आदित्यवार, क्रौं ८ सोमवाल, क्रौं ४ अंगलवार, क्रौं १ बु
धवाल, क्रौं ६ बृहस्पतिवार, क्रौं १० शुक्रवाल॥ क्रौं १२ शनिश्चलवार, क्रौं १० आदित्यवाले, क्रौं १० सोमवाल, क्रौं २ बुधवाले, क्रौं २ बृहस्पतिवाल, क्रौं ११
शुक्रवाल, क्रौं ४ शनिश्चलवाल, क्रौं ६ आदित्यवाल, क्रौं ६ सोमवाल, क्रौं ६ अंगलवाल, क्रौं ११ बुधवाल, क्रौं ८ बृहस्पतिवाल, क्रौं १३ शुक्रवाल, क्रौं १०:
शनिश्चलवाल, क्रौं २ आदित्यवाल, क्रौं १३ सोमवाल, क्रौं १ अंगलवार, क्रौं २ बुधवाल, क्रौं ६ बृहस्पतिवाल, क्रौं १ शुक्रवाल, क्रौं २ शनिश्चरवाल, क्रौं १

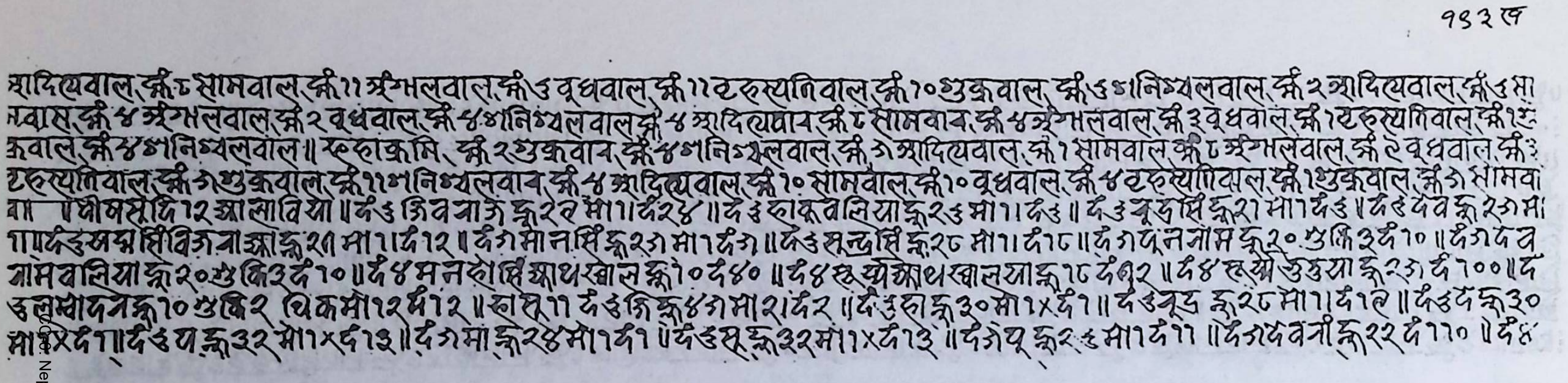

१३३ ख

आदित्यवाल, क्षौ ८ सोमवाल, क्षौ ११ अंगलवाल, क्षौ ३ वुधवाल, क्षौ ११ वृहस्पतिवाल, क्षौ १० शुक्रवाल, क्षौ ३ शनिश्चलवाल, क्षौ २ आदित्यवाल, क्षौ ३ सो-
मवाल, क्षौ ४ अंगलवाल, क्षौ २ वुधवाल, क्षौ ४ शनिश्चलवाल क्षौ ४ आदित्यवाल क्षौ ८ सोमवाल, क्षौ ४ अंगलवाल, क्षौ ३ वुधवाल, क्षौ १५ वृहस्पतिवाल, क्षौ १ शु-
क्रवाल, क्षौ ४ शनिश्चलवाल ॥ स्वहाक्रमि, क्षौ २ शुक्रवाल, क्षौ ४ शनिश्चलवाल, क्षौ ७ आदित्यवाल, क्षौ १ सोमवाल क्षौ ८ अंगलवाल, क्षौ ९ वुधवाल, क्षौ ३
वृहस्पतिवाल, क्षौ ७ शुक्रवाल, क्षौ ११ शनिश्चलवाल, क्षौ ४ आदित्यवाल, क्षौ १० सोमवाल, क्षौ १० वुधवाल, क्षौ ४ वृहस्पतिवाल, क्षौ १ शुक्रवाल, क्षौ ७ सोमवा-
ल। । पौषसुदि १२ आलाविया ॥ दं ३ शिवनाजे क्र २९ मा १ दं २४ ॥ दं ३ हाकुवलिया क्र २३ मा १ दं ३ ॥ दं ३ वूढासिं क्र २१ मा १ दं ३ । दं ९ देव क्र २७ मा-
१ दं ३ असम्हसिंविजनाजा क्र २१ मा १ दं १२ । दं ७ मानसिं क्र २७ मा १ दं ७ ॥ दं ३ सुन्द्रसिं क्र २८ मा १ दं १८ ॥ दं ७ पूर्नजोम क्र २० शुक्रि ३ दं १० ॥ दं ७ देव
नामवलिया क्र २० शुक्रि ३ दं १० ॥ दं ४ मनदोसिं आथखोल क्र १० दं ४० ॥ दं ४ स्व्यो आथखालया क्र १८ दं ८२ ॥ दं ४ स्वओ उउया क्र २७ दं १०० ॥ दं
३ लम्वादन क्र १० शुक्रि २ चिकमा १२ दं १२ ॥ हासू ११ दं ३ जि क्र ४७ मा २ दं २ ॥ दं ३ हा क्र ३० मा १ × दं १ ॥ दं ३ वूढ क्र २८ मा १ दं १९ ॥ दं ३ दं क्र ३०
मा १ × दं १ ॥ दं ३ प क्र ३२ मा १ × दं १३ ॥ दं ७ मा क्र २४ मा १ दं १ ॥ दं ३ सू क्र ३२ मा १ × दं १३ ॥ दं ७ पू क्र २३ मा १ दं ११ ॥ दं ७ देवनी क्र २२ दं ११० ॥ दं ४

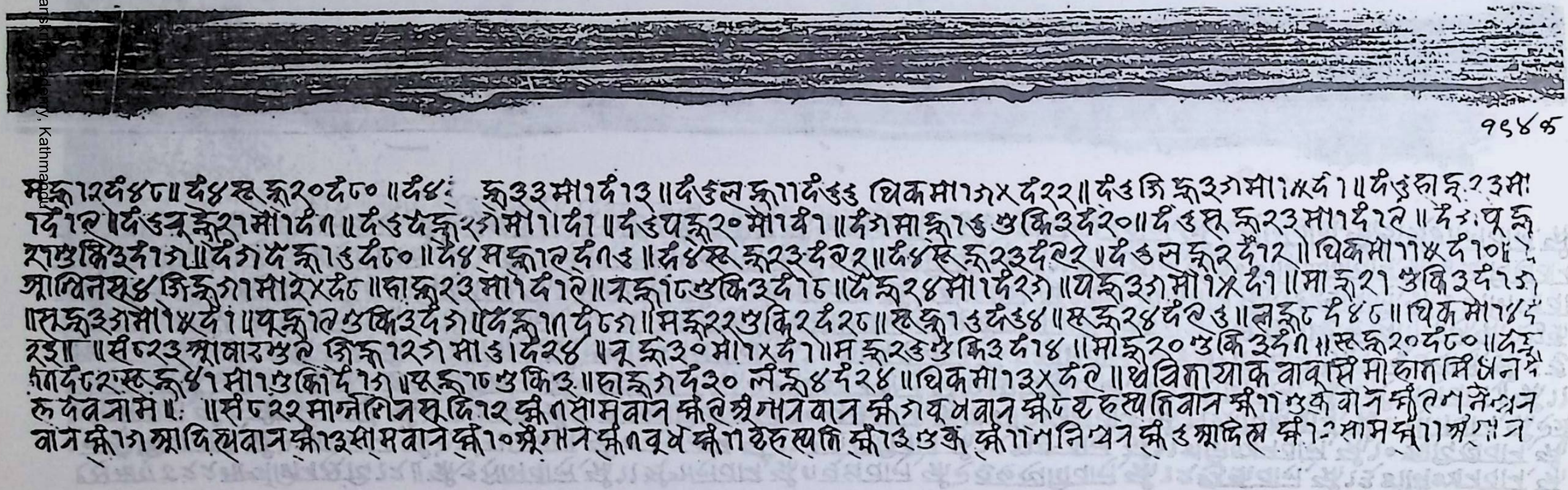

१५४ क

म क्र १२ दं ४८ ॥ दं ४ स्व क्र २० दं ८० ॥ दं ४ः क्र ३३ मा १ दं १३ ॥ दं ३ ल क्र ११ दं ३३ चिकमा १७ × दं २२ ॥ दं ३ जि क्र ३७ मा १ × दं १ ॥ दं ३ हा क्र २३ मा
दं १९ । दं ३ वू क्र २१ मा १ दं १ ॥ दं ३ दं क्र २७ मा १ दं १ ॥ दं ३ प क्र २० मा १ दं १ ॥ दं ७ मा क्र १३ शुक्रि ३ दं २० ॥ दं ३ सू क्र २३ मा १ दं १९ ॥ दं ३ पू क्र
२ शुक्रि ३ दं १७ ॥ दं ७ दं क्र १३ दं ८० ॥ दं ४ म क्र १९ दं १३ ॥ दं ४ स्व क्र २३ दं ९२ ॥ दं ४ स्व क्र २३ दं ९२ । दं ३ स क्र २ दं १२ ॥ चिकमा ११ × दं १० ॥
आश्विनसु ४ जि क्र ७१ मा २ × दं ८ ॥ हा क्र २३ मा १ दं १९ ॥ वू क्र १८ शुक्रि ३ दं १८ ॥ दं क्र २४ मा १ दं २७ ॥ प क्र ३७ मा १ × दं १ ॥ मा क्र २१ शुक्रि ३ दं १७
॥ सू क्र ३७ मा १ × दं १ ॥ पू क्र १९ शुक्रि ३ दं ७ ॥ दं क्र ११ दं ८७ ॥ म क्र २२ शुक्रि २ दं २८ ॥ स्व क्र १३ दं ३४ ॥ स्व क्र २४ दं ९३ ॥ ल क्र ८ दं ४८ ॥ चिकमा १४ दं
२३ ॥ ॥ सं ८२३ आषाढशुदि जि क्र १२७ मा ३ दं २४ ॥ वू क्र ३० मा १ × दं १ ॥ म क्र २३ शुक्रि ३ दं १४ ॥ मा क्र २० शुक्रि ३ दं १ ॥ स्व क्र २० दं ८० ॥ दं स्व
क्र ८२ ः स्व क्र ४१ मा १ शुक्रि दं १७ ॥ स्व क्र १८ शुक्रि ३ ॥ हा क्र ७ दं २० ल क्र ४ दं २४ ॥ चिकमा १३ × दं १९ ॥ थ्वविनायाक वावूसिं मो हानसिं धनदे
रु देवजामे ॥ ॥ सं ८२२ मार्गशिर सुदि १२ क्षौ १ सोमवाल क्षौ ९ अंगलवाल क्षौ ७ वुधवाल क्षौ ८ वृहस्पतिवाल क्षौ ११ शुक्रवाल क्षौ ९ शनिश्चल
वाल क्षौ १७ आदित्यवाल क्षौ १३ सोमवाल क्षौ १० अंगल क्षौ १ वुध क्षौ ११ वृहस्पति क्षौ १३ शुक्र क्षौ ११ शनिश्चल क्षौ ३ आदित्य क्षौ १२ सोम क्षौ ११ अं

१५४ ख

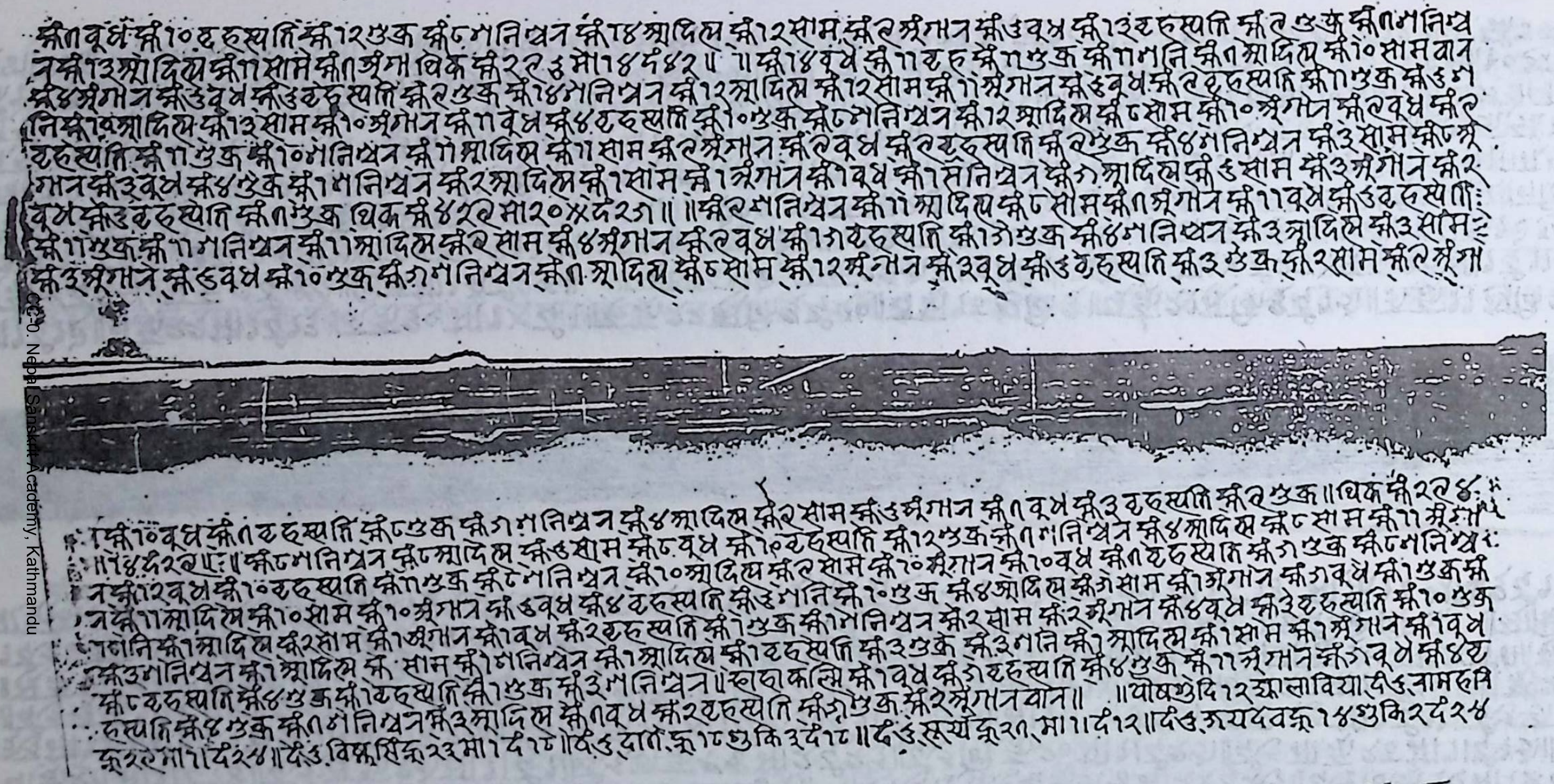

१५५ क

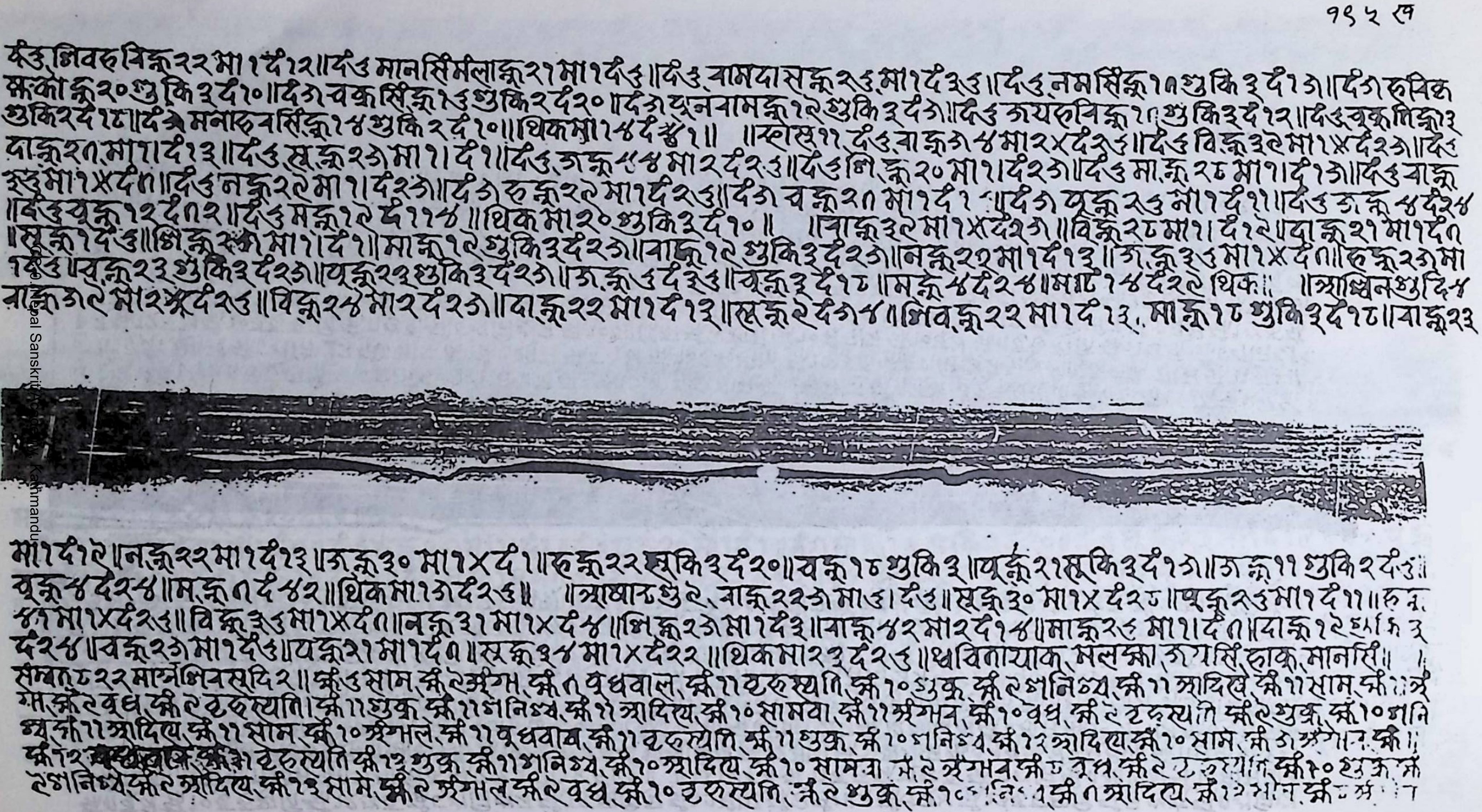

१६२ ख

दँउ लिवदविक्रू २२ मा १ दँ १२ ॥ दँउ मानसिंमंलाक्रू २१ मा १ दँ ३ ॥ दँउ वामदासक्रू २३ मा १ दँ ३३ ॥ दँउ नमसिंक्रू १८ शुकि ३ दँ १७ ॥ दँ७ रुविक
क्रःको क्रू २० शुकि ३ दँ १० ॥ दँ७ वक्रसिंक्रू १३ शुकि २ दँ २० ॥ दँ७ यूनवामक्रू १९ शुकि ३ दँ ७ ॥ दँउ जयरुविक्रू १८ शुकि ३ दँ १२ ॥ दँउ वृक्रुलिक्रू ३
शुकि २ दँ १८ ॥ दँ७ मनारुवसिंक्रू १४ शुकि २ दँ १० ॥ थिकमा १४ दँ ३४ १ ॥ ॥ स्रोस ११ दँउ वाक्रू ७४ मा २ × दँ २३ ॥ दँउ विक्रू ३९ मा १ × दँ २७ ॥ दँउ
दाक्रू २८ मा १ दँ १३ ॥ दँउ स्रक्रू २७ मा १ दँ १ ॥ दँउ जक्रू ५४ मा २ दँ २३ ॥ दँउ लिक्रू २० मा १ दँ २७ ॥ दँउ माक्रू २८ मा १ दँ १७ ॥ दँउ वाक्रू
३३ मा १ × दँ ८ ॥ दँउ नक्रू २९ मा १ दँ २७ ॥ दँ७ रुक्रू २९ मा १ दँ २३ ॥ दँ७ वक्रू २८ मा १ दँ १ ॥ दँ७ वृक्रू २३ मा १ दँ ११ ॥ दँउ जक्रू ४ दँ २४
॥ दँउ वृक्रू १२ दँ ८२ ॥ दँउ मक्रू १९ दँ ११४ ॥ थिकमा २० शुकि ३ दँ १० ॥ ॥ वाक्रू ३९ मा १ × दँ २७ ॥ विक्रू २८ मा १ दँ १९ ॥ दाक्रू २१ मा १ दँ ८
॥ स्रक्रू १ दँ ३ ॥ लिक्रू २७ मा १ दँ १ ॥ माक्रू १९ शुकि ३ दँ २७ ॥ वाक्रू १९ शुकि ३ दँ २७ ॥ नक्रू २३ मा १ दँ १३ ॥ जक्रू ३३ मा १ × दँ ८ ॥ रुक्रू २७ मा
१ दँ ३ ॥ वक्रू २३ शुकि ३ दँ २७ ॥ वृक्रू २३ शुकि ३ दँ २७ ॥ जक्रू ७ दँ ३३ ॥ वृक्रू ३ दँ १८ ॥ मक्रू ४ दँ २४ ॥ मा १४ दँ २९ थिक ॥ ॥ आश्विनशुदि ५
वाक्रू ७९ मा २ × दँ २३ ॥ विक्रू २४ मा २ दँ २७ ॥ दाक्रू २२ मा १ दँ १३ ॥ स्रक्रू ९ दँ ७४ ॥ लिवक्रू २२ मा १ दँ १३ ॥ माक्रू १८ शुकि ३ दँ १८ ॥ वाक्रू २३

मा १ दँ १९ ॥ नक्रू २२ मा १ दँ १३ ॥ जक्रू ३० मा १ × दँ १ ॥ रुक्रू २२ शुकि ३ दँ २० ॥ वक्रू १८ शुकि ३ ॥ वृक्रू २१ शुकि ३ दँ १७ ॥ जक्रू ११ शुकि २ दँ ३ ॥
वृक्रू ४ दँ २४ ॥ मक्रू ८ दँ ४२ ॥ थिकमा १७ दँ २३ ॥ ॥ आषाढशुदि ९, वाक्रू २२७ मा ३ । दँ ३ ॥ स्रक्रू ३० मा १ × दँ २८ ॥ वृक्रू २३ मा १ दँ ११ ॥ रुक्रू
४८ मा १ × दँ २३ ॥ विक्रू ३३ मा १ × दँ ८ ॥ नक्रू ३१ मा १ × दँ ४ ॥ लिक्रू २७ मा १ दँ ३ ॥ वाक्रू ४२ मा २ दँ १४ ॥ माक्रू २६ मा १ दँ ८ ॥ दाक्रू १९ [illegible] ३
दँ २४ ॥ वक्रू २७ मा १ दँ ३ ॥ यक्रू २१ मा १ दँ ८ ॥ स्रक्रू ३४ मा १ × दँ २२ ॥ थिकमा २३ दँ २३ ॥ थ्वविनायाक, मलक्रा, जयसिं, हाक, मानसिं ॥
सम्वत् ८२२ मार्गशिरसुदि २ ॥ क्रं ३ सोम, क्रं ९ अंगार, क्रं ८ वुधवाल, क्रं ११ वृहस्पति, क्रं १० शुक्र, क्रं ९ शनिश्च, क्रं ११ आदित्य, क्रं ११ सोम, क्रं ११ अं
गार, क्रं ९ वुध, क्रं ९ वृहस्पति । क्रं ११ शुक्र, क्रं ११ शनिश्च, क्रं ११ आदित्य, क्रं १० सोमवा, क्रं ११ अंगार, क्रं १० वुध, क्रं ९ वृहस्पति क्रं ९ शुक्र, क्रं १० शनि
श्च, क्रं ११ आदित्य, क्रं ११ सोम, क्रं १० अंगाल, क्रं ११ वुधवार, क्रं ११ वृहस्पति, क्रं ११ शुक्र, क्रं १० शनिश्च, क्रं १२ आदित्य, क्रं १० सोम, क्रं ७ अंगार, क्रं ११
क्रं १२ [illegible] क्रं ११ वृहस्पति क्रं १२ शुक्र, क्रं ११ शनिश्च, क्रं १० आदित्य, क्रं १० सोमवा, क्रं ९ अंगार, क्रं ८ वुध, क्रं ९ वृहस्पति, क्रं १० शुक्र, क्रं
९ शनिश्च, क्रं ९ आदित्य, क्रं १२ सोम, क्रं ९ अंगाल, क्रं ९ वुध, क्रं १० वृहस्पति, क्रं ९ शुक्र, क्रं १० [illegible] क्रं ८ आदित्य, क्रं १२ सोम, क्रं [illegible]

१६३ क

१३६ ख

क्षौ ११ बुध क्षौ २ बृहस्पति क्षौ १४ शुक्र क्षौ १२ शनिश्चर क्षौ १२ आदित्य क्षौ १२ सोम क्षौ ११ अंगार क्षौ १३ बुध क्षौ ९ बृहस्पति क्षौ १३ शुक्र क्षौ १० शनिश्चर
क्षौ ६ आदित्य क्षौ १२ सोम क्षौ १२ अंगार क्षौ ३ बुध क्षौ ६ बृहस्पति क्षौ ८ शुक्र क्षौ ४ शनिश्चर क्षौ ७ सोम क्षौ ९ अंगार क्षौ ४ बुध क्षौ ४ बृहस्पति क्षौ ४ शुक्र
क्षौ ७ शनिश्चर क्षौ ३ आदित्य क्षौ १ सोम क्षौ १ अंगार क्षौ १ बुध क्षौ २ बृहस्पति क्षौ २ शुक्र क्षौ १ शनिश्चर क्षौ ७ आदित्य क्षौ ६ सोम क्षौ ९ अंगार क्षौ ८ बुध क्षौ ६
बृहस्पति क्षौ ९ शुक्र क्षौ ११ शनिश्चर क्षौ ११ आदित्य क्षौ १२ सोम क्षौ ६ अंगार क्षौ ९ बुध क्षौ ६ बृहस्पति क्षौ १२ शुक्र क्षौ १३ शनि क्षौ १४ आदित्य क्षौ १२ सोम
क्षौ १० अंगार क्षौ १० बुध क्षौ १४ बृहस्पति क्षौ १४ शुक्र क्षौ ३ शनि क्षौ ३ आदित्य क्षौ २ सोम क्षौ ८ अंगार क्षौ ३ बुध क्षौ १३ बृहस्पति क्षौ १० शुक्र क्षौ ६ शनिश्च
क्षौ ८ आदित्य, क्षौ ८ सोमवार, क्षौ ११ अंगल, क्षौ ३ बुध, क्षौ ३ बृहस्पति, क्षौ ८ शुक्र, क्षौ १० शनिश्च क्षौ ११ आदित्य, क्षौ ८ सोमवार, क्षौ × अंगार, क्षौ ८ बुधवा
क्षौ १२ बृहस्पति, क्षौ १० शुक्र, क्षौ ६ शनिश्च, क्षौ ३ आदित्य, क्षौ ९ सोम, क्षौ ८ अंगार क्षौ १४ बुध क्षौ १० बृहस्पति क्षौ १२ शुक्र, क्षौ १० शनिश्च, क्षौ १३ आदि
त्य, क्षौ ११ सोम, क्षौ ११ अंगार, क्षौ १२ बुध, क्षौ १० बृहस्पति, क्षौ ९ शुक्र, क्षौ ९ शनिश्च क्षौ १० आदित्य, क्षौ ८ सोम, क्षौ १० अंगल, क्षौ ८ बुधवा, क्षौ ९ बृहस्पति
क्षौ ३ शनिश्च, क्षौ ३ आदित्य, क्षौ ९ सोमवा, क्षौ १ अंगलवा, क्षौ ४ बुधवा, क्षौ १ आदित्य, क्षौ २ सोम, क्षौ १ अंगार, क्षौ २ बुधवा, क्षौ १ अंगार, क्षौ २ बुधवा

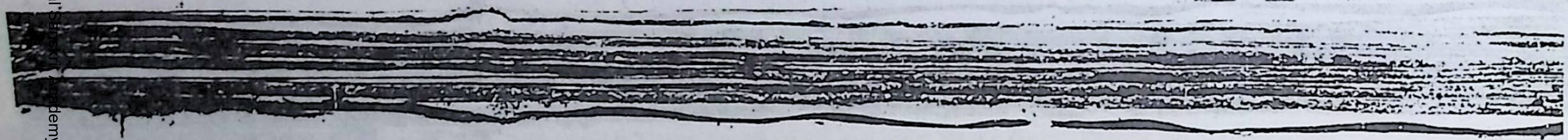

१३७

क्षौ १ बृहस्पति, क्षौ १ बुधवा, क्षौ १ बृहस्पति, क्षौ ८ शनिश्च क्षौ २ बुधवा, क्षौ २ बृहस्पति, क्षौ ४ बृहस्पति, क्षौ ४ शुक्र, क्षौ ७ शनिश्चर क्षौ ९ आदि
त्य, क्षौ ४ सोमवा, क्षौ ५ अंगार, क्षौ १ बुधवा, क्षौ २ बुधवा, क्षौ ४ आदित्य, क्षौ ११ सोमवा॥ ॥२ चैत्रवदि १३, [illegible] कमि, क्षौ २ बृहस्पति, क्षौ १
सोमवा, क्षौ ५ अंगल, क्षौ ५ बुधवा, क्षौ ५ बृहस्पति, क्षौ ४ शुक्र, क्षौ ९ शनिश्च, क्षौ ८ आदित्य, क्षौ ३ सोमवा, क्षौ २ अंगार, क्षौ ११ बुधवा, क्षौ १ बृ
हस्पति, क्षौ ४ शनिश्च, क्षौ ५ अंगार, क्षौ १ बुधवा, क्षौ ९ बृहस्पति॥ ॥पौषशुदि १२ आलाविया द ३ [illegible] सि क्रु २६ मा १ द २४ ॥ द ३ [illegible] नाम क्रु २ ३
मा १ द ३ ॥ द ३ [illegible] लसि क्रु २७ मा १ ॥ द ३ नामचन्द्र क्रु १६ शुक्रि ३ द २४ ॥ द ३ [illegible] क्रु २१ मा १ द ३ ॥ द ३ मैऽसि क्रु ३० मा १ ॥ ॥[illegible] क्रु [illegible] ना
मरया क्रु २८ मा १ द २० ॥ द ७ हलसि क्रु १९ शुक्रि २ द २७ ॥ द ७ महश्वन क्रु २१ शुक्रि ३ द १७ ॥ द ३ वासि क्रु १६ शुक्रि ३ द २४ ॥ द ३ मा[illegible] क्रु २२ मा १ द १२॥
द ३ धन्यसि क्रु २८ शुक्रि २ द २४ ॥ द ७ देवनाम क्रु ७ द २७ ॥ द ७ जयसि क्रु ८ शुक्रि १ द १० ॥ थिक मा १३ × द १८ ॥ ॥[illegible] ११ द, क्रु ७० मा १ ॥ द १ ॥ क्र
क्रु ३९ मा १ ॥ द १३ ॥ क्रु ४३ मा २ द २० ॥ ना क्रु ३९ मा १ ॥ द १३ ॥ क्रु ३० मा १ ॥ द १ ॥ मि क्रु ४७ मा २ द २ ॥ ल क्रु ४० मा २ द २ ॥ क्रु २५ मा १ द २ ॥ म क्रु
३२ मा १ द ११ ॥ वा क्रु १३ द १८ ॥ सा क्रु ३६ मा १ ॥ द २३ ॥ थ क्रु ३९ द १११ ॥ द क्रु ९ द २३ ॥ ३ क्रु ६ द ४७ ॥ [illegible] क्रु २ द ३ ॥ [illegible]

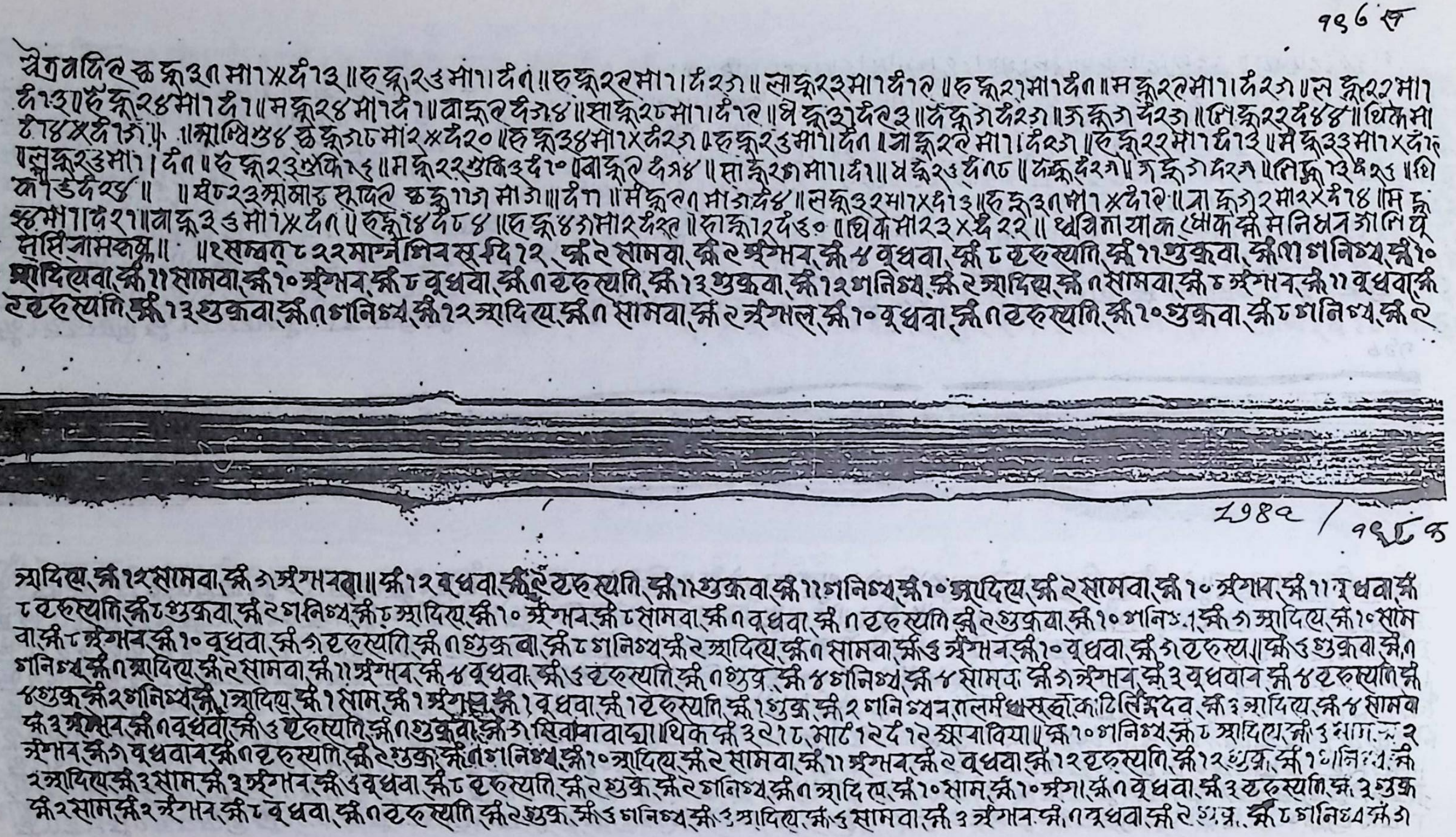

१९८ ख

२९८२ / १९८ क

/१३८ ख

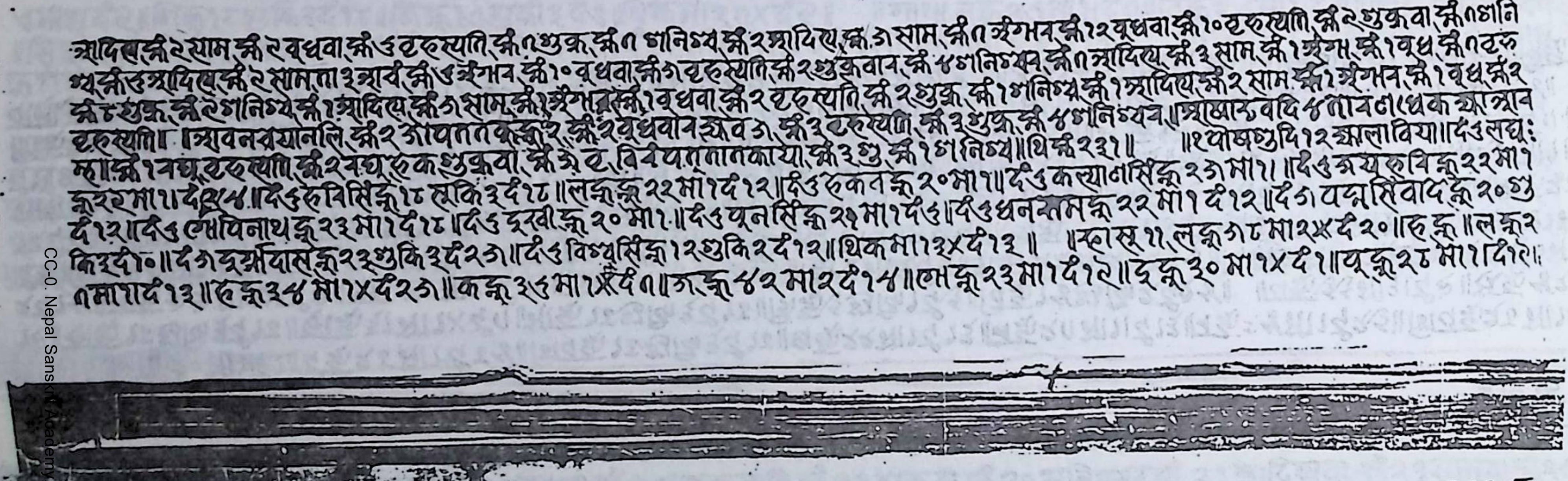

१६६ क

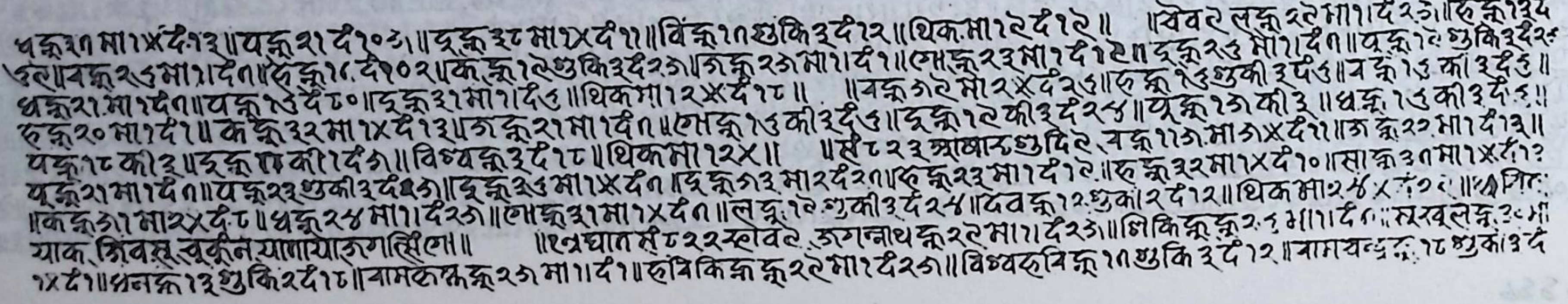

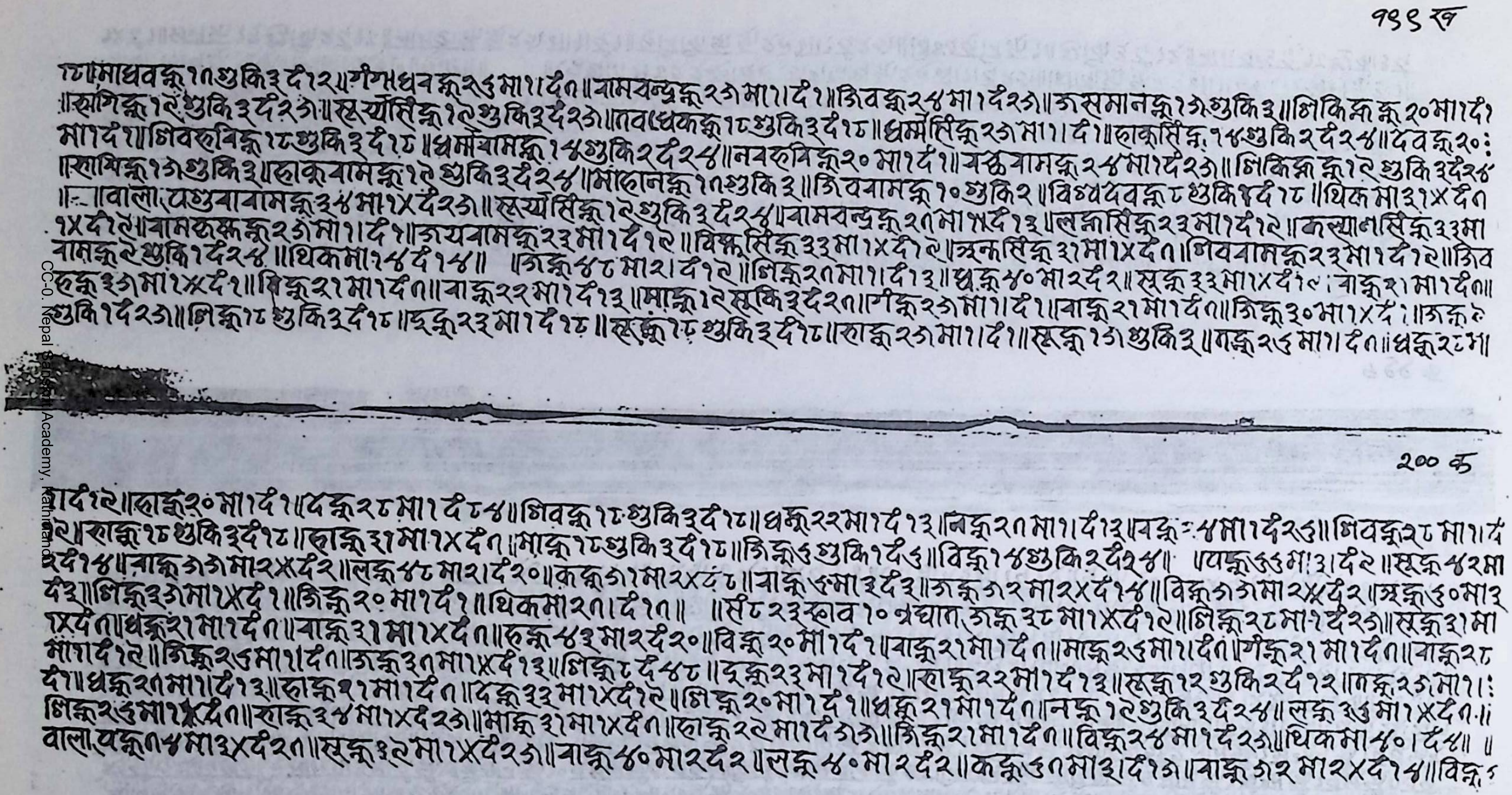

१९९ ख

१८॥माधवक्रू १९ शुकि ३ द १२॥ गंगाधवक्रू २६ मा १। द ९॥ वामवन्द्रक्रू २७ मा १। द १॥ शिवक्रू २४ मा १। द २७॥ ज्ञसमानक्रू १७ शुकि ३॥ निकिक्रा क्रू २० मा १। द १
॥सांगिक्रू १५ शुकि ३ द २७॥ सूर्यसिंक्रू १५ शुकि ३ द २७॥ नवधेकक्रू १८ शुकि ३ द १८॥ धर्मसिंक्रू २७ मा १। द १॥ हाकुसिंक्रू १४ शुकि २ द २४॥ देवक्रू २०:
मा १ द १॥ गिवरुविक्रू १८ शुकि ३ द १८॥ धर्मवामक्रू १४ शुकि २ द २४॥ नवरुविक्रू २० मा १ द १॥ यक्षवामक्रू २४ मा १ द २७॥ निकिक्रा क्रू १५ शुकि ३ द २४
॥रामसिंक्रू १७ शुकि ३॥ हाकुवामक्रू १५ शुकि ३ द २४॥ मांहोनक्रू १९ शुकि ३॥ शिववामक्रू १० शुकि २॥ विश्वदेवक्रू ८ शुकि १ द १८॥ थिकमा ३।१× द ९
॥ःः॥वाला पशुवावामक्रू ३४ मा १× द २७॥ सूर्यसिंक्रू १५ शुकि ३ द २४॥ वामवन्द्रक्रू २९ मा १। द १३॥ लक्ष्मीसिंक्रू २३ मा १ द १५॥ कल्याणसिंक्रू ३३ मा
१× द १५॥ वामकृष्णक्रू २७ मा १। द १॥ जयवामक्रू २३ मा १ द १५॥ विष्णुसिंक्रू ३३ मा १× द १५॥ कनकसिंक्रू ३१ मा १× द ९॥ शिववामक्रू २३ मा १ द १५॥ शिव
वामक्रू ५ शुकि १ द २४॥ थिकमा १४ द १४॥ ॥शिक्रू ४८ मा २। द १५॥ निक्रू २९ मा १। द १३॥ धक्रू ४० मा २ द २॥ सूक्रू ३३ मा १× द १०। वाक्रू २१ मा १ द ९॥
हक्रू ३७ मा १× द १॥ विक्रू २१ मा १ द ९॥ वाक्रू २२ मा १ द १३॥ माक्रू १५ शुकि ३ द २९॥ गंक्रू २७ मा १। द १॥ वाक्रू २१ मा १ द ९॥ शिक्रू ३० मा १× द १॥ ज्ञक्रू ५
शुकि १ द २७॥ निक्रू १८ शुकि ३ द १८॥ हक्रू २३ मा १ द १८॥ सूक्रू १८ शुकि ३ द १८॥ हाक्रू २७ मा १। द १॥ सूक्रू १७ शुकि ३॥ गक्रू २६ मा १। द ९॥ धक्रू २८ मा।

२०० क

मा द १५॥ हाक्रू २० मा १ द १॥ दक्रू २८ मा १ द ८४॥ शिवक्रू १८ शुकि ३ द १८॥ धक्रू २२ मा १ द १३॥ निक्रू २९ मा १। द १३॥ वक्रू ःः४ मा १ द २६॥ शिवक्रू २८ मा १। द
१५॥ काक्रू २८ शुकि ३ द १८॥ हाक्रू ३१ मा १× द ९॥ माक्रू १८ शुकि ३ द १८॥ शिक्रू ६ शुकि १ द ६॥ विक्रू १४ शुकि २ द २४॥ ॥पक्रू ६६ मा ३। द २॥ सूक्रू ४२ मा
२ द १४॥ वाक्रू ७७ मा २× द २॥ लक्रू ४८ मा २। द २०॥ कक्रू ७१ मा २× द ८॥ वाक्रू ६ मा ३ द ३॥ ज्ञक्रू ७२ मा २× द १४॥ विक्रू ७७ मा २× द २॥ ऋक्रू ६० मा ३
द ३॥ निक्रू ३७ मा १× द १॥ शिक्रू २० मा १ द १॥ थिकमा २९। द १९॥ ॥सं ८२३ श्राव १० प्रचाल ज्ञक्रू ३८ मा १× द १५॥ निक्रू २८ मा १ द २७॥ सूक्रू ३१ मा
१× द ९॥ धक्रू २१ मा १ द ९॥ वाक्रू ३१ मा १× द ९॥ हक्रू ४३ मा २ द २०॥ विक्रू २० मा १ द १॥ वाक्रू २१ मा १ द ९॥ माक्रू २६ मा १। द ९॥ गंक्रू २१ मा १ द ९॥ वाक्रू २८
मा १ द १५॥ शिक्रू २६ मा १। द ९॥ ज्ञक्रू ३९ मा १× द १३॥ निक्रू ८ द ४८॥ दक्रू २३ मा १ द १५॥ काक्रू २२ मा १ द १३॥ सूक्रू १२ शुकि २ द १२॥ गक्रू २७ मा १।:
द १॥ धक्रू २९ मा १। द १३॥ हाक्रू २१ मा १ द ९॥ दक्रू ३३ मा १× द १५॥ निक्रू २० मा १ द १॥ धक्रू २१ मा १ द ९॥ नक्रू १५ शुकि ३ द २४॥ लक्रू ३६ मा १× द ९।
निक्रू २६ मा १× द ९॥ हाक्रू ३४ मा १× द २७॥ माक्रू ३१ मा १× द ९॥ हाक्रू २५ मा १ द ७७॥ शिक्रू २१ मा १ द ९॥ विक्रू २४ मा १ द २७॥ थिकमा ४०। द ४॥ ॥
वाला पक्रू ९४ मा ३× द २९॥ सूक्रू ३५ मा १× द २७॥ वाक्रू ४० मा २ द २॥ लक्रू ४० मा २ द २॥ कक्रू ६९ मा ३। द १७॥ वाक्रू ७२ मा २× द १४॥ विक्रू ८

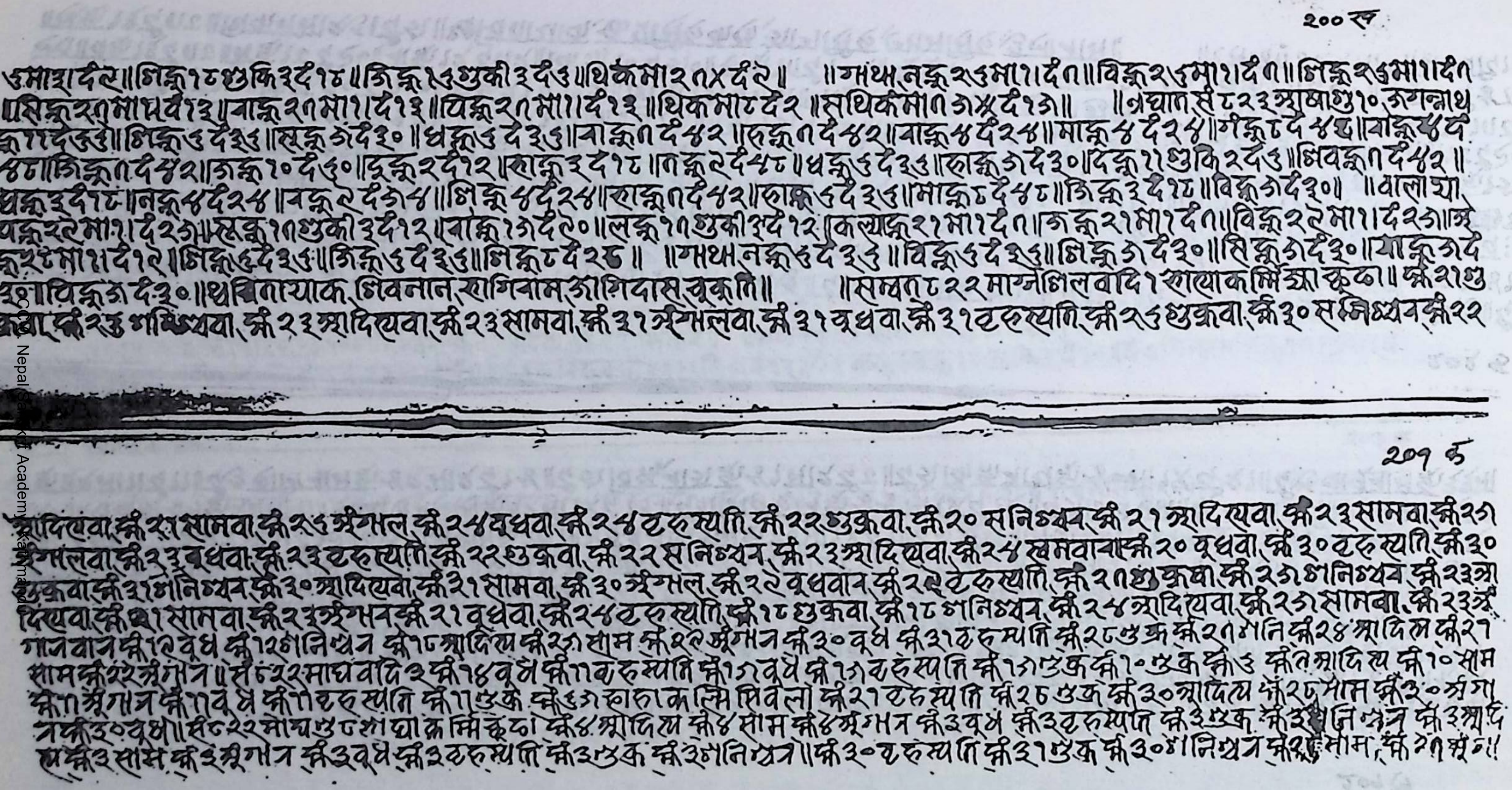

२०० ख

६माशादंर॥गिक्रु१८शुक्रि३दं१८॥जिक्रु१६शुकी३दं६॥थिकमा२०१४दं२॥ ॥गंथनक्रु२६मा११दं९॥विक्रु२६मा११दं९॥गिक्रु२६मा११दं९
॥सिक्रु२९माघदं१३॥बाक्रु२९मा११दं१३॥थिक्रु२९मा११दं१३॥थिकमा८दं२॥सथिकमा९७दं१७॥ ॥ग्रघात सं ८२३ आषाढशु १० जगन्नाथ
क्रु११दं६६॥गिक्रु६दं३६॥सुक्रु७दं३०॥धक्रु६दं३६॥बाक्रु९दं४२॥हक्रु९दं४२॥बाक्रु४दं२४॥माक्रु४दं२४॥गंक्रु८दं४८॥बाक्रु४दं
४८॥गिक्रु९दं४२॥जक्रु१०दं६०॥दुक्रु२दं१२॥हाक्रु३दं१८॥नक्रु९दं५८॥धक्रु६दं३६॥हाक्रु७दं३०॥दक्रु११शुक्रि२दं६॥भिवक्रु९दं४२॥
धक्रु३दं१८॥नक्रु४दं२४॥बक्रु२दं७४॥गिक्रु४दं२४॥हाक्रु९दं४२॥हाक्रु६दं३६॥माक्रु८दं४८॥जिक्रु३दं१८॥विक्रु७दं३०॥ ॥बालाथा
पक्रु२८मा११दं२७॥सुक्रु१९शुकी३दं१२॥बाक्रु१७दं६०॥लक्रु१९शुकी३दं१२॥कल्याक्रु२१मा११दं९॥जक्रु२१मा११दं९॥विक्रु२९मा११दं२७॥ङ्
क्रु२८मा११दं१९॥गिक्रु६दं३६॥जिक्रु६दं३६॥गिक्रु८दं२८॥ ॥गंथनक्रु६दं३६॥विक्रु६दं३६॥गिक्रु७दं३०॥सिक्रु७दं३०॥याक्रु७दं
३०॥थिक्रु७दं३०॥थविनायाक, शिवनान, हागिबाम, ऊगिदास, चुक्रुति॥ ॥सम्वत ८२२ मार्ग्गशिलवादि १ शाक्योकर्म्मिज्या कुला॥ घ्री २१ शु
क्रवा, घ्री २६ शनिश्चवा, घ्री २३ आदित्यवा, घ्री २३ सोमवा, घ्री ३१ अंगलवा, घ्री ३१ बुधवा, घ्री ३१ वृहस्पति, घ्री २६ शुक्रवा, घ्री ३० सनिश्चव, घ्री २२

२०१ क

आदित्यवा, घ्री २९ सोमवा, घ्री २६ अंगल, घ्री २४ बुधवा, घ्री २४ वृहस्पति, घ्री २२ शुक्रवा, घ्री २० सनिश्चव, घ्री २१ आदित्यवा, घ्री २३ सोमवा, घ्री २७
अंगलवा, घ्री २३ बुधवा, घ्री २३ वृहस्पति, घ्री २२ शुक्रवा, घ्री २२ सनिश्चव, घ्री २३ आदित्यवा, घ्री २४ सोमवावा, घ्री २० बुधवा, घ्री ३० वृहस्पति, घ्री ३०
शुक्रवा, घ्री ३१ शनिश्चव, घ्री ३० आदित्यवा, घ्री ३१ सोमवा, घ्री ३० अंगल, घ्री २९ बुधवार, घ्री २९ वृहस्पति, घ्री २९ शुक्रवा, घ्री २७ शनिश्चव, घ्री २३ आ
दित्यवा, घ्री ३१ सोमवा, घ्री २३ अंगलव, घ्री २१ बुधवा, घ्री २४ वृहस्पति, घ्री १८ शुक्रवा, घ्री १८ शनिश्चव, घ्री २४ आदित्यवा, घ्री २७ सोमवा, घ्री २३ अं
गलवार घ्री १९ बुध घ्री १२ शनिश्चर घ्री १८ आदित्य घ्री २७ सोम घ्री २९ अंगल घ्री ३० बुध घ्री ३१ वृहस्पति घ्री २८ शुक्र घ्री २९ शनि घ्री २४ आदित्य घ्री २१
सोम घ्री २२ अंगल॥सं ८२२ माघ वदि २ घ्री १४ बुध घ्री ११ वृहस्पति घ्री १७ बुध घ्री १७ वृहस्पति घ्री १७ शुक्र घ्री १० शुक्र घ्री ६ घ्री आदित्य घ्री १० सोम
घ्री ११ अंगल घ्री ११ बुध घ्री ११ वृहस्पति घ्री ११ शुक्र घ्री ६७ हाराकर्म्मि सिवलो घ्री २१ वृहस्पति घ्री २८ शुक्र घ्री ३० आदित्य घ्री २८ सोम घ्री ३० अंग
ल घ्री ३० बुध॥सं ८२२ माघ शु ८ शाक्य कर्म्मि कुला घ्री ४ आदित्य घ्री ४ सोम घ्री ४ अंगल घ्री ३ बुध घ्री ३ वृहस्पति घ्री ३ शुक्र घ्री ३ शनिश्चर घ्री ३ आदि
त्य घ्री ३ सोम घ्री ३ अंगल घ्री ३ बुध घ्री ३ वृहस्पति घ्री ३ शुक्र घ्री ३ शनिश्चर॥घ्री ३० वृहस्पति घ्री ३१ शुक्र घ्री ३० शनिश्चर घ्री [illegible] सोम, घ्री २९ अंग॥

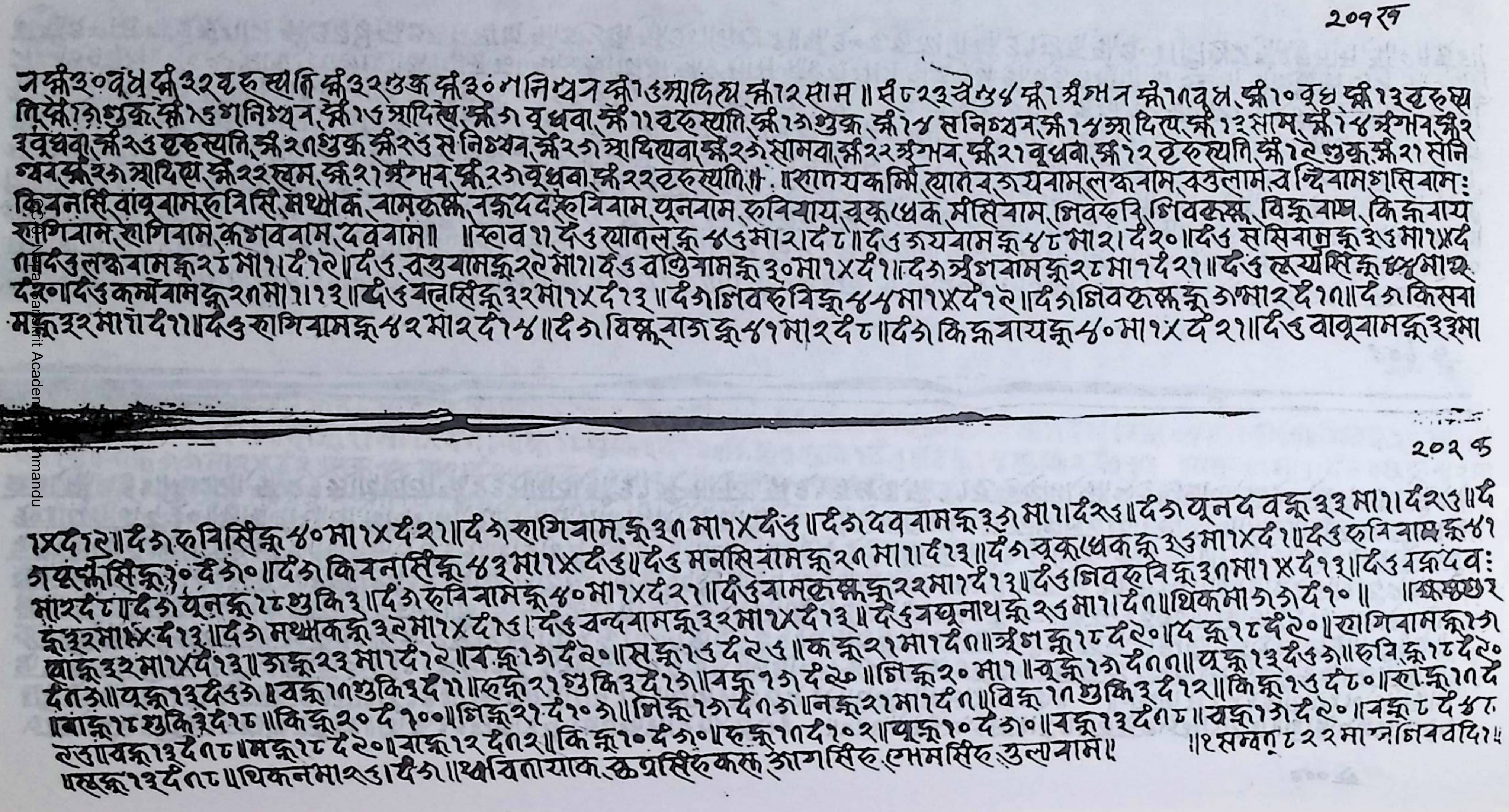

२०१ख

नक्षं ३०वुधं क्षं २२वृहस्पति क्षं ३२शुक्र क्षं ३०शनिश्चर क्षं १७आदित्य क्षं १२साम ॥ सं ८२३ चैशु ४ क्षं १ अंगार क्षं ११वुध, क्षं १० वुध क्षं १३वृहस्प
ति, क्षं १७शुक्र, क्षं २७ शनिश्चर, क्षं १७ आदित्य, क्षं ७ वुधवा, क्षं ११ वृहस्पति, क्षं १७शुक्र, क्षं १४ सनिश्चर, क्षं १४ आदित्य, क्षं १३ साम, क्षं १४ अंगार, क्षं २
३वुधवा, क्षं २७ वृहस्पति, क्षं २१शुक्र क्षं २७ सनिश्चर, क्षं २७ आदित्यवा, क्षं २७ सामवा, क्षं २२ अंगार, क्षं २१ वुधवा, क्षं १२ वृहस्पति क्षं १९ शुक्र, क्षं २१ सनि
श्चर क्षं २७ आदित्य, क्षं २२ साम, क्षं २१ अंगार, क्षं २७ वुधवा, क्षं २२ वृहस्पति ॥ ॥ हापयकर्मि, याेतवजयवाम, लक्ष्मवाम, वस्तुलाम, वढ्डिवाम, गासिवामः
क्रिवनसिं, वापूवाम, रुविसिं, मथ्याक, वामकक्ष, नक्कदद, रुविवाम, यूनवाम, रुविवाय, वूक्धेक, मंसिवाम, गिवरुवि, गिवकक्ष, विक्रूवाम, किक्रवाय
हागिवाम, हागिवाम, कृगववाम, दववाम॥ ॥ स्नाव ११, द७ याेतलक्र ५७मा२।द८॥ द७ जयवामक्र ४८मा२। द२०॥ द७ ससिवामक्र ३७मा१xद
१।द७ लक्ष्मवामक्र २८मा१।द१२।द७ वस्तुवामक्र २९मा१।द७ वाद्धिवामक्र ३०मा१xद१॥ द७ अंगवामक्र २८मा१द२१॥ द७ सूर्यसिंक्र ४४मा२
द२०॥ द७ कर्मवामक्र २१मा१।१३॥ द७ वनसिंक्र ३२मा१xद१३॥ द७ गिवरुविक्र ४४मा१xद१२॥ द७ गिवकक्षक्र ७४मा२द११॥ द७ किसवा
मक्र ३२मा१।द११॥ द७ हागिवामक्र ४२मा२द१४॥ द७ विक्रूवाजक्र ४१मा२द८॥ द७ किक्रवायक्र ५०मा१xद२१॥ द७ वापूवामक्र ३३मा

२०२क

१xद१२॥ द७ रुविसिंक्र ४०मा१xद२१॥ द७ हागिवाम, क्र ३१मा१xद७॥ द७ दववामक्र ३७मा१।द२७॥ द७ यूनदवक्र ३३मा१।द२७॥ द
गपूर्णसिंक्र ३०द७०॥ द७ किवनसिंक्र ४३मा१xद७॥ द७ मनसिवामक्र २१मा१।द१३॥ द७ वूक्धेकक्र २७मा१xद१॥ द७ रुविवामक्र ५१
मा२द८॥ द७ यूनक्र १८शुक्रि३॥ द७ रुविवामक्र ४०मा१xद२१॥ द७ वामकक्षक्र २२मा१द१३॥ द७ गिवरुविक्र ३१मा१xद१३॥ द७ वक्कदवः
क्र ३२मा१xद१३॥ द७ मथ्याकक्र ३२मा१xद१७। द७ वन्दवामक्र ३२मा१xद१३॥ द७ रघुनाथक्र २७मा१।द१॥ थिकमा७७द१०॥ ॥[illegible]२
वाक्र ३२मा१xद१३॥ जक्र २३मा१द१२॥ वक्र १७द२०॥ सक्र १७द२७॥ कक्र २१मा१द१॥ अंगक्र १८द२०॥ दक्र १८द९०॥ हागिवामक्र १७
द१०७॥ यक्र १३द५७॥ वक्र १०शुक्रि३द११॥ रुक्र २१शुक्रि३द१७॥ वक्र १७द२०॥ गिक्र २०मा१॥ वूक्र १७द११॥ यक्र १३द५७॥ रुविक्र १८द९०
॥ बाक्र १८शुक्रि३द१८॥ किक्र २०द१००॥ गिक्र २१द१०७॥ गिक्र १७द१०७॥ नक्र २१मा१द१॥ विक्र ११शुक्रि३द१२॥ किक्र १७द८०॥ हाक्र ११द
हउ॥ वक्र १३द१०८॥ मक्र १८द२०॥ वाक्र १२द१०२॥ किक्र १०द७०॥ रुक्र ११द१०२॥ यक्र १०द७०॥ वक्र १३द१०८॥ वक्र १७द२०॥ वक्र ८द५८
॥ सक्र १३द१०८॥ थिकनमा२७।द७॥ थ्वविताया क, कलहसिंह कलश, जागसिंह, सोमसिंह, तुलावाम॥ ॥१ सम्वत् ८२२ मार्ग्ग शिववदि॥

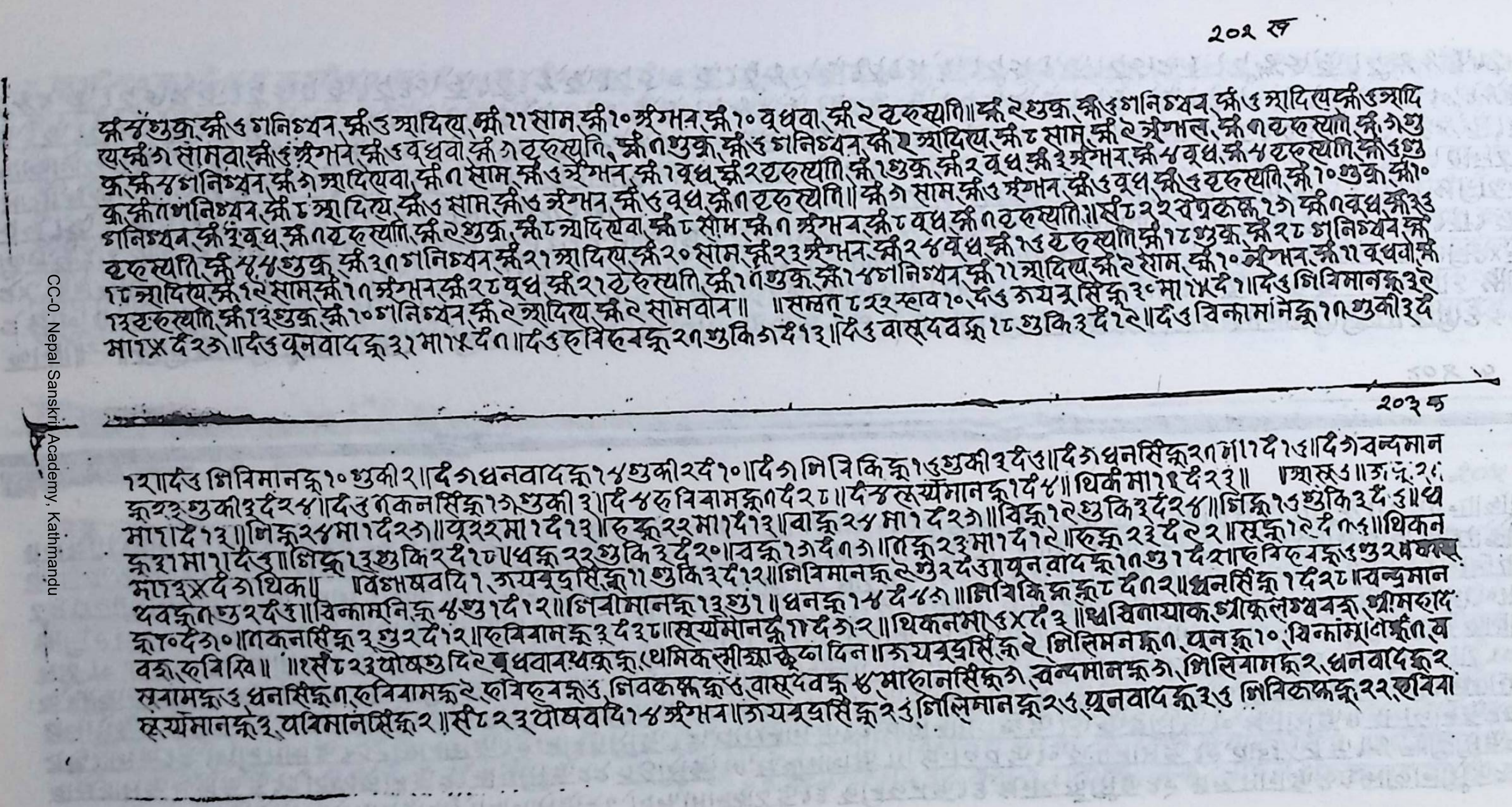

२०२ ख

क्षं शुक्र, क्षौ ६ शनिश्चर, क्षौ ३ आदित्य, क्षौ ११ सोम, क्षौ १० अंगार, क्षौ १० बुधवा, क्षौ २ बृहस्पति॥ क्षौ २ शुक्र, क्षौ ६ शनिश्चर, क्षौ ६ आदित्य क्षौ ६ आदि
त्य क्षौ ७ सोमवा, क्षौ ६ अंगार क्षौ ६ बुधवा, क्षौ ७ बृहस्पति, क्षौ ९ शुक्र, क्षौ ६ शनिश्चर, क्षौ २ आदित्य, क्षौ ८ सोम, क्षौ २ अंगाल, क्षौ ९ बृहस्पति, क्षौ ७ शु
क्र, क्षौ ५ शनिश्चर, क्षौ ७ आदित्यवा, क्षौ ९ सोम, क्षौ ६ अंगार, क्षौ १ बुध, क्षौ २ बृहस्पति, क्षौ १ शुक्र, क्षौ २ बुध, क्षौ ३ अंगार, क्षौ ५ बुध, क्षौ ५ बृहस्पति, क्षौ ६ शु
क्र, क्षौ ९ शनिश्चर, क्षौ ८ आदित्य, क्षौ ६ सोम, क्षौ ६ अंगार, क्षौ ६ बुध, क्षौ ९ बृहस्पति॥ क्षौ ७ सोम, क्षौ ६ अंगार, क्षौ ६ बुध, क्षौ ६ बृहस्पति, क्षौ १० शुक्र, क्षौ ०
शनिश्चर, क्षौ ३ बुध, क्षौ ९ बृहस्पति, क्षौ २ शुक्र, क्षौ ८ आदित्यवा, क्षौ ८ सोम, क्षौ ९ अंगार, क्षौ ८ बुध, क्षौ ९ बृहस्पति॥ सं ८२२ वैशाख कृष्ण ७, क्षौ ९ बुध, क्षौ ३६
बृहस्पति, क्षौ ५५ शुक्र, क्षौ ३९ शनिश्चर, क्षौ २१ आदित्य, क्षौ २० सोम, क्षौ २३ अंगार, क्षौ २४ बुध, क्षौ १६ बृहस्पति, क्षौ १८ शुक्र, क्षौ २८ शनिश्चर, क्षौ
१८ आदित्य, क्षौ १२ सोम, क्षौ १९ अंगार, क्षौ २८ बुध, क्षौ २१ बृहस्पति, क्षौ १९ शुक्र, क्षौ १४ शनिश्चर, क्षौ ११ आदित्य, क्षौ २ सोम, क्षौ १० अंगार, क्षौ ११ बुधवा, क्षौ
१३ बृहस्पति, क्षौ १३ शुक्र, क्षौ १० शनिश्चर, क्षौ २ आदित्य, क्षौ २ सोमवार॥ ॥सम्वत् ८२२ श्राव १०, दि ६ ज्यपू सिंक्षु ३० मा १५ दं १॥ दि ६ शिविमानक्षु ३२
मा १५ दं २७॥ दि ६ पूनवादक्षु ३१ मा १५ दं ९॥ दि ६ हविहेवक्षु २९ शुक्रि ७ दं १३॥ दि ६ वासुदेवक्षु १८ शुक्रि ३ दं १२॥ दि ६ विन्कामांनेक्षु १९ शुक्री ३ दं

२०३ क

१२॥ दि ६ शिविमानक्षु १० शुक्री २॥ दि ७ धनवादक्षु १४ शुक्री २ दं १०॥ दि ७ शिविकिक्षु १६ शुक्री ३ दं ६॥ दि ७ धनसिंक्षु २९ मा १ दं १६॥ दि ७ बन्दमान
क्षु २३ शुक्री ३ दं २४॥ दि ६ ९कनसिंक्षु १७ शुक्री ३॥ दि ४ हविबामक्षु ९ दं २८॥ दि ४ सूर्यमानक्षु १ दं ५॥ थिकं मा १ दं २३॥ ॥आसू ६॥ ज्यू २८
मा १ दं १३॥ शिक्षु २४ मा १ दं २७॥ पूर २२ मा १ दं १३॥ हक्षु २२ मा १ दं १३॥ बाक्षु २४ मा १ दं २७॥ विक्षु १२ शुक्रि ३ दं २४॥ शिक्षु १६ शुक्रि ३ दं ६॥ थि
क्षु ३ मा १ दं ६॥ शिक्षु १३ शुक्रि २ दं १८॥ धक्षु २२ शुक्रि ३ दं २०॥ वक्षु १७ दं ९७॥ तक्षु २३ मा १ दं १२॥ हक्षु २३ दं १२॥ सूक्षु १२ दं ९६॥ थिकन
मा ३५ दं ७ थिक॥ ॥वैशाखवदि १, ज्यपूद्रासिंक्षु ११ शुक्रि ३ दं १२॥ शिविमानक्षु २ शु २ दं ६॥ पूनवादक्षु १९ शु १ दं २॥ हविहेवक्षु ६ शु २ म[illegible]
थवक्षु ९ शु २ दं ६॥ विन्कामनिक्षु ५ शु १ दं १२॥ शिवीमानक्षु १३ शु १॥ धनक्षु १४ दं ४७॥ शिविकिक्षु क्षु ८ दं ९२॥ धनसिंक्षु १ दं २८॥ बन्द्रमान
क्षु १० दं ७०॥ ९कनसिंक्षु ३ शु २ दं १२॥ हविबामक्षु ३ दं ३८॥ सूर्यमानक्षु १ दं ७२॥ थिकनमा ६५ दं ३॥ धविलायाक, श्रीक्लेश्वरक्षु, श्रीमहादे
वक्षु, हविखि॥ ॥२ सं ८२३ पौष शुदि २ बुधवार थक्षु क्षु, थमिकस्मीश्याकूला दिन॥ ज्यपूद्रासिंक्षु २ शिलिमनक्षु ९, पनक्षु १०, विन्कामांनेक्षु ९, व
सनामक्षु ६, धनसिंक्षु ९, हविबामक्षु २, हविहेवक्षु ६, शिवकक्षु क्षु ६, वासुदेवक्षु ४, माहानसिंक्षु ७, बन्दमानक्षु ७, शिलिबामक्षु २, धनवादक्षु २
सूर्यमानक्षु ३, थविमानसिंक्षु २॥ सं ८२३ पौषवदि १४ अंगार॥ ज्यपूद्रासिंक्षु २६ शिलिमानक्षु २६, पूनवादक्षु ३६ शिविकक्षु २२, हविबा

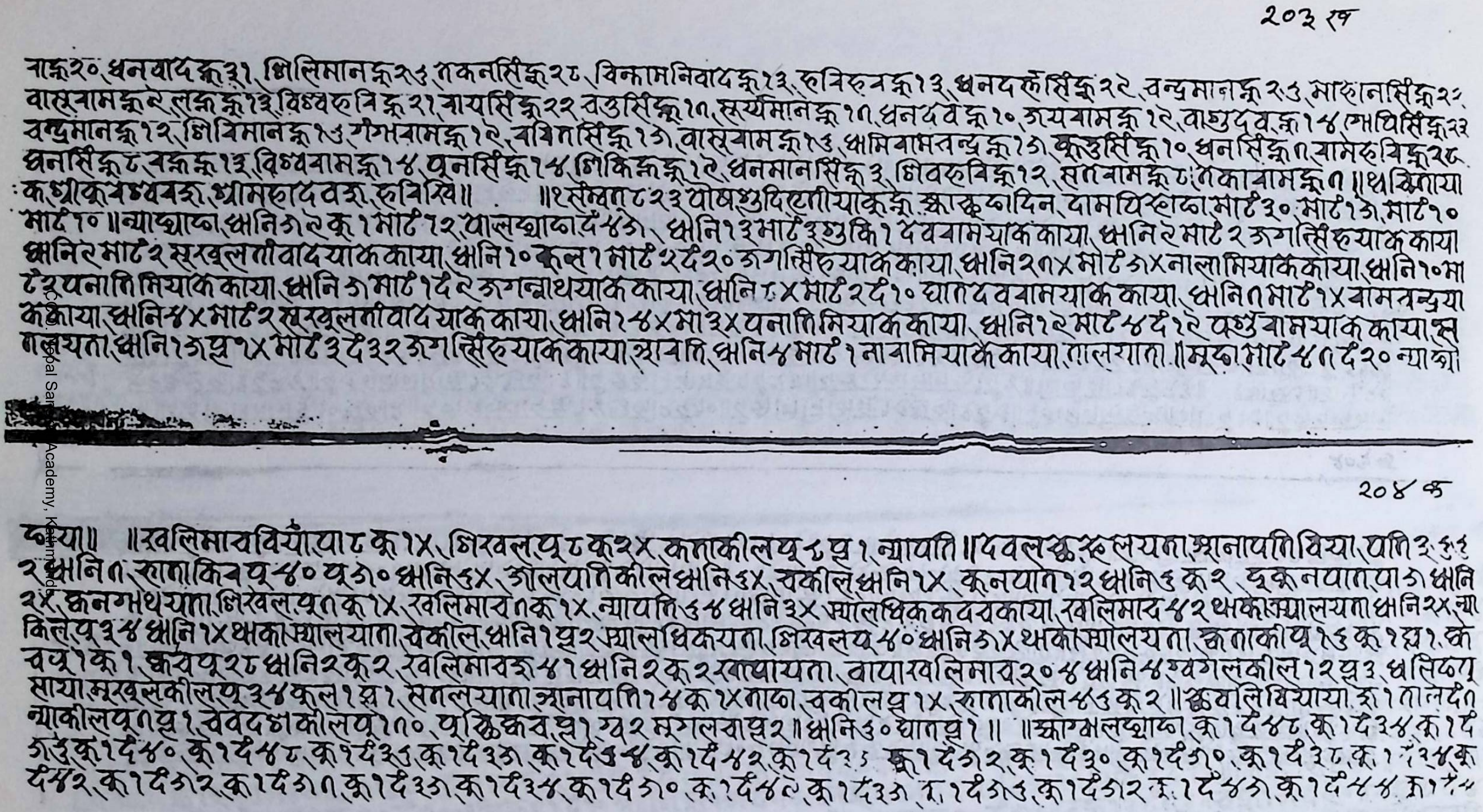

२०३ ख

गढ़२० धनवाद क्ह ३१, भिलिमान क्ह २६, गकनसिंह क्ह २८, विक्रामनिवाद क्ह १३, हविरुव क्ह १३, धनदर्कसिंह क्ह २२, वन्द्रमान क्ह २६, माहानसिंह क्ह २२,
वासुवाम क्ह ९, लक्ष्म क्ह १३, विश्वरुवि क्ह २१, वायसिंह क्ह २२ वउसिंह क्ह १९, सूर्य्यमान क्ह १९, धनदव क्ह १०, जयवाम क्ह १२, वासुदव क्ह १४ गोपिसिंह क्ह २२
वन्द्रमान क्ह १२, भिविमान क्ह १६, गंगवाम क्ह १९, ववितसिंह क्ह १७, वासुयाम क्ह १६, धामिवामवन्द्र क्ह १७, कृउसिंह क्ह १०, धनसिंह क्ह ९, यामरुवि क्ह २८,
धनसिंह क्ह ८, वक्ष्म क्ह १३, विश्ववाम क्ह १४, पूनसिंह क्ह १४, भिकिक्ष क्ह १९, धनमानसिंह क्ह ३, भिवरुवि क्ह १२, सतवाम क्ह ८, गेकावाम क्ह ९ ॥ धक्षिताया
क, थ्याकुवश्ववरु, थ्यामरुदवरु, रुविस्वि ॥ ॥ १ संम्वत् ८२३ पोषशुदि द्वितीयाकुन्हु, श्याक्कवादिन, दामपिस्वाप्वा माट ३०, माट १७, माट १०
माट १० ॥ न्याप्याप्वा, धनि ७९ कू १ माट १२, पालस्थाप्वा दं ४७, धनि १३ माट ३ शुकि १ देववामयाक काया, धनि २ माट २ जगत्सिंहयाक काया
धनि २ माट २ सुरवुलतीवादयाक काया, धनि १० कूल १ माट २ दं २० जगत्सिंहयाक काया, धनि २९× माट ७× नालामियाक काया, धनि १० मा
ट २ पनातिमियाक काया, धनि ७ माट १ दं २ जगन्नाथयाक काया, धनि ८× माट २ दं १० घातदववामयाक काया, धनि ९ माट १× वामवन्द्रया
क काया, धनि ४× माट २ सुरवुलतीवादयाक काया, धनि २४× मा ३× पनातिमियाक काया, धनि १२ माट ४ दं २९ पशुवामयाक काया, स्व
गलयता, धनि १७ ग्ह १× माट ३ दं ३२ जगत्सिंहयाक काया, स्थावति, धनि ४ माट १ नावामियाके काया, गालयात ॥ मूल्य माट ५९ दं २० न्याको

२०४ क

काया ॥ ॥ खलिमाववियाँ, पा ८ कू १×, भिरवल, पू ८ कू २×, कताकीलपू ८ ग्ह १, न्यापति ॥ दवलस्वरुलयता, स्थानापतिवियापति ३ ६९
२ धनि ९, खाताकिवपू ४० पू ७० धनि ६×, जालपातिकील धनि ६×, चकील धनि १×, कूनयात १२ धनि ६ कू २, द्वकूनयात पा ७ धनि
२×, कनगंथयात, भिरवल पू ९ कू १×, खलिमाव ९ कू १×, न्यापति ६४ धनि ३× स्यालधिककदवकाया, खलिमाद ४२ थकोस्यालयता धनि २×, न्या
किलपू ३४ धनि १× थकास्यालयात, चकील, धनि १ ग्ह २ स्यालधिकयता, भिरवलपू ४० धनि ७× थकोस्यालयता, कताकीपू १६ कू १ ग्ह १, को
वपू १ कू १, कवपू २८ धनि २ कू २, खलिमावरु ४१ धनि २ कू २ खायायता, वायाखलिमाव २०४ धनि ४ ग्वगलकील १२ ग्ह ३, धसिवा
साया, मूरवसकीलपू ३४ कूल १ ग्ह १, सगलयात स्थानापति १४ कू १× गाप्वा, चकील ग्ह १×, खाताकील ४६ कू २ ॥ कवलिवियाया, रु १ तालदं ९
न्याकीलपू ९ ग्ह १, वेवदशकीलपू १९०, पूक्विकव ग्ह १, ग्व २ मूगलवा ग्ह २ ॥ धनि ६० घात ग्ह १ ॥ ॥ क्वाग्वलस्वाप्वा, कू १ दं ४८, कू १ दं ३४, कू १ दं
७६ कू १ दं ४०, कू १ दं ४८, कू १ दं ३६, कू १ दं ३७, कू १ दं ६४, कू १ दं ४२, कू १ दं ३५ कू १ दं ७२, कू १ दं ३०, कू १ दं ७०, कू १ दं ३८, कू १ दं ३४, कू
दं ४२, कू १ दं ७२, कू १ दं ७९, कू १ दं ३७, कू १ दं ३४, कू १ दं ७०, कू १ दं ४९, कू १ दं ३३, कू १ दं ७६, कू १ दं ७२ कू १ दं ४७, कू १ दं ४४, कू १ दं ४

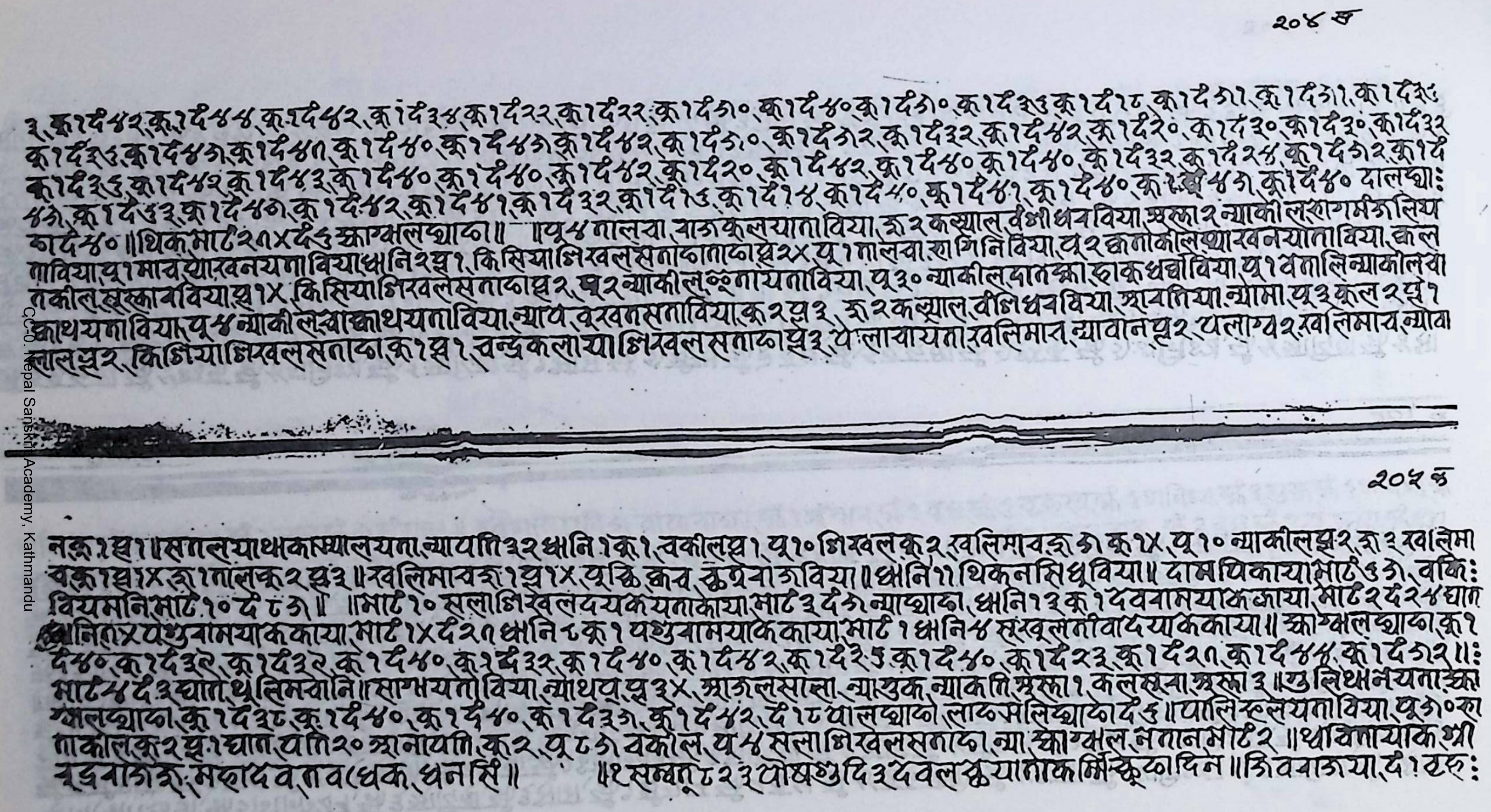

२०४ ख

३, कु१द४२, कु१द४४, कु१द४२, कु१द३४, कु१द२२, कु१द२२, कु१द३०, कु१द४०, कु१द३०, कु१द३६, कु१द१८, कु१द३१, कु१द३१, कु१द३६
कु१द३६, कु१द४३, कु१द४१, कु१द४०, कु१द४३, कु१द४२, कु१द३०, कु१द३२, कु१द३२, कु१द४२, कु१द२०, कु१द३०, कु१द३०, कु१द३२
कु१द३६, कु१द४२, कु१द४३, कु१द४०, कु१द४०, कु१द४२, कु१द२०, कु१द४२, कु१द४०, कु१द४०, कु१द३२, कु१द२५, कु१द३२, कु१द
४३, कु१द६३, कु१द४१, कु१द४२, कु१द४१, कु१द३२, कु१द१६, कु१द१४, कु१द४०, कु१द४१, कु१द४०, कु१द४३, कु१द४० दालख्वाः
कु१द४० ॥थिकमाट२१×द६ ख्वाम्वलख्वाप्वा॥ ॥पू४ नालवा, वाऊकूलयाताविया, ऋ२ कस्याल वंभीधवविया, स्रक्ला२ न्याकीलरुगामऊलिय
नाविया, पू१ माचख्वारवनयनाविया, धानि२ प्रू१, किसियागिरवलसताप्वाताप्वा प्रू२४, पू१ नालवा राणिनिविया, पू२ कनाकीलख्वारवनयाताविया, कल
नकील, स्वस्काबविया, प्रू१४, किसियागिरवलसताप्वा प्रू२, पू२ न्याकील रूनायताविया, पू३० न्याकील दानक्वा रुाकधघ्वविया, पू१ वनालिन्याकीलवा
काथयनाविया, पू४ न्याकील स्वाक्वाथयनाविया, न्याथ, वस्वनसनाविया, कू२ प्रू३, ऋ२ कस्याल वंलिधवविया, श्रावनियान्यामा, पू३ कूल२ प्रू१
नालप्रू२, किगियागिरवलसताप्वा, कू१ प्रू१, वन्द्रकलायागिरवलसताप्वा प्रू३, ये लायायता रवलिमार, न्यावान प्रू२, यलाग्व२ खलिमाव न्यावा

२०५ क

नकू१ प्रू१॥ सालयाथकास्यालयना, न्यायति३२ धानि१ कू१, वकीलप्रू१, पू१० गिरवलकू२ खलिमावरू६ कू१५, पू१० न्याकीलप्रू२, रू३ खलिमा
वकू१ प्रू१४, रू१ नालकू२ प्रू३॥ खलिमावरू१ प्रू१४, पूक्ति क्वव, कुथेवाऊविया॥ धानि११ थिकनसिधुविया॥ दामपिकायामाट६३, वकिः
वियमानिमाट१० द ८३॥ ॥माट१० सलागिखलदयकयनाकाया माट३ द ३ न्याख्वाप्वा, धानि१३ कू१ देववामयाकजाया माट२ द २४ घाग
धानि१५ पशुवामयाककाया माट१४ द २१ धानि८ कू१ पशुवामयाककाया माट१ धानि४ सुंस्वूलनविादयाककाया॥ ख्वाम्वलख्वाप्वा कू१
द४०, कु१द३९, कु१द३२, कु१द४०, कु१द३२, कु१द४०, कु१द४२, कु१द२५, कु१द४०, कु१द२३, कु१द२१, कु१द४४, कु१द३२॥ः
माट५ द ३ घाने थुलिमवानि॥ साग्मयनो विया, न्याथप्रू३४, श्राऊलसाला, न्यास्तुक, न्याकति, स्रस्ला१, कलसना, स्रस्ला३॥ थुलिथानयमाऊ्का
म्वलख्वाप्वा, कु१द३८, कु१द४०, कु१द४०, कु१द३३, कु१द४२, द १८ पालख्वाप्वो लाप्वसलिख्वाप्वो द ६॥ पालिस्हलयनाविया, पू३०
नाकीलकू२ प्रू१ घान, यति२० ऋानायति, कू२, पू८३ वकील, प४ सलागिरवलसताप्वा, न्या, ख्वाम्वल, ननानमाट२ ॥ थ्वविनायाकथ्री
चन्द्रवाऊरू, महादेव, नावधक, धनसिं॥ ॥१ सम्वत् ८२३ पौषशुदि३ देवलकुयानाकमिर्कूम्वादिने॥ शिववाऊया, द १ ठरुः

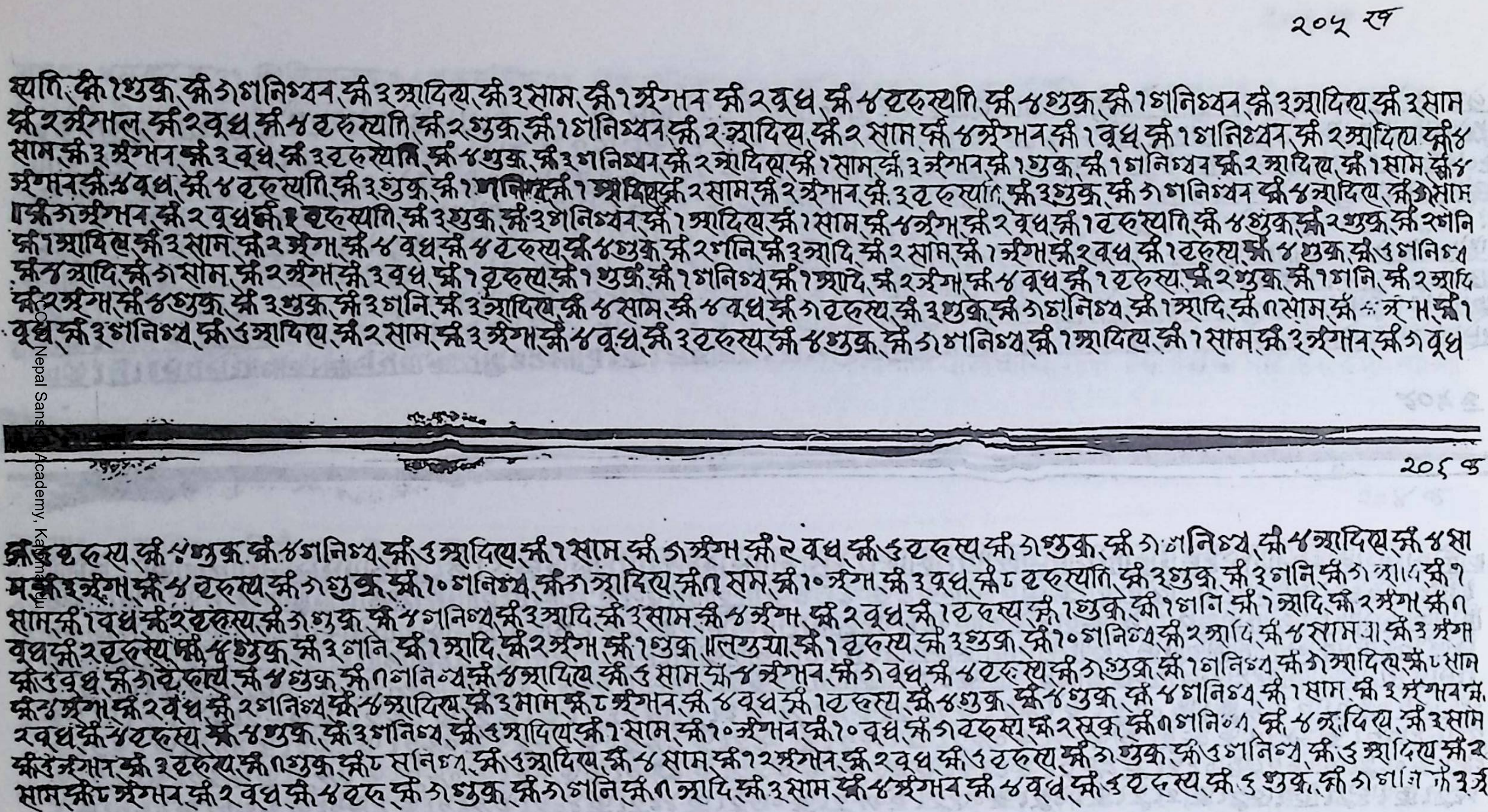

२०५ ख

स्पति, स्को १ शुक्र, स्को ७ शनिश्चर, स्को ३ आदित्य, स्को ३ सोम, स्को १ अंगार स्को २ बुध, स्को ४ बृहस्पति, स्को ४ शुक्र, स्को १ शनिश्चर, स्को ३ आदित्य, स्को ३ सोम
स्को २ अंगाल, स्को २ बुध, स्को ४ बृहस्पति, स्को २ शुक्र, स्को १ शनिश्चर स्को २ आदित्य, स्को २ सोम स्को ४ अंगार, स्को १ बुध, स्को १ शनिश्चर, स्को २ आदित्य स्को ४
सोम, स्को ३ अंगार स्को ३ बुध, स्को ३ बृहस्पति, स्को ४ शुक्र, स्को ३ शनिश्चर, स्को २ आदित्य स्को १ सोम स्को ३ अंगार स्को १ शुक्र, स्को १ शनिश्चर स्को २ आदित्य, स्को १ सोम, स्को ४
अंगार स्को ४ बुध, स्को ४ बृहस्पति, स्को ३ शुक्र, स्को १ शनिश्चर स्को १ आदित्य स्को २ सोम, स्को २ अंगार, स्को ३ बृहस्पति, स्को ३ शुक्र, स्को ७ शनिश्चर स्को ४ आदित्य, स्को ७ सोम
। स्को ७ अंगार, स्को २ बुध स्को १ बृहस्पति, स्को ३ शुक्र, स्को ३ शनिश्चर, स्को १ आदित्य स्को १ सोम, स्को ४ अंगार, स्को २ बुध स्को १ बृहस्पति, स्को ४ शुक्र स्को २ शुक्र, स्को २ शनि
स्को १ आदित्य स्को ३ सोम, स्को २ अंगार, स्को ४ बुध स्को ४ बृहस्पति स्को ४ शुक्र स्को २ शनि, स्को ३ आदि, स्को २ सोम, स्को १ अंगार स्को २ बुध, स्को १ बृहस्पति, स्को ४ शुक्र, स्को ५ शनिश्च
स्को ४ आदि, स्को ७ सोम, स्को २ अंगार, स्को ३ बुध, स्को १ बृहस्पति स्को १ शुक्र, स्को १ शनिश्च, स्को १ आदि, स्को २ अंगार, स्को ४ बुध स्को १ बृहस्पति, स्को २ शुक्र, स्को १ शनि, स्को २ आदि
स्को २ अंगार, स्को ४ शुक्र, स्को ३ शुक्र, स्को ३ शनि, स्को ३ आदित्य स्को ४ सोम, स्को ४ बुध स्को ७ बृहस्पति स्को ३ शुक्र स्को ७ शनिश्च, स्को १ आदि, स्को ९ सोम, स्को ÷ अंगार, स्को १
बुध, स्को ३ शनिश्च, स्को ५ आदित्य, स्को २ सोम, स्को ३ अंगार, स्को ४ बुध, स्को ३ बृहस्पति स्को ४ शुक्र, स्को ७ शनिश्च, स्को १ आदित्य, स्को १ सोम स्को ३ अंगार, स्को ७ बुध

२०६ क

स्को ३ बृहस्पति, स्को ५ शुक्र, स्को ४ शनिश्च, स्को ५ आदित्य, स्को १ सोम, स्को ७ अंगार स्को २ बुध, स्को ५ बृहस्पति स्को ७ शुक्र, स्को ७ शनिश्च, स्को ४ आदित्य स्को ४ सो
म, स्को ३ अंगार, स्को ४ बृहस्पति स्को ७ शुक्र, स्को १० शनिश्च, स्को ७ आदित्य स्को ९ सोम, स्को १० अंगार, स्को ३ बुध, स्को ८ बृहस्पति, स्को ३ शुक्र, स्को ३ शनि, स्को ७ आदि, स्को १
सोम, स्को १ बुध स्को २ बृहस्पति, स्को ७ शुक्र, स्को ४ शनिश्च, स्को ३ आदि, स्को ३ सोम, स्को ४ अंगार, स्को २ बुध, स्को १ बृहस्पति, स्को १ शुक्र, स्को १ शनि, स्को १ आदि, स्को २ अंगार, स्को ९
बुध स्को २ बृहस्पति, स्को ५ शुक्र, स्को ३ शनि, स्को १ आदि, स्को २ अंगार, स्को १ शुक्र, ॥लयकुया, स्को १ बृहस्पति, स्को ३ शुक्र, स्को १० शनिश्च, स्को २ आदि, स्को ४ सोम ।, स्को ३ अंगार
स्को ५ बुध, स्को ७ बृहस्पति, स्को ४ शुक्र स्को ९ शनिश्च स्को ४ आदित्य, स्को ५ सोम, स्को ४ अंगार, स्को ७ बुध स्को ४ बृहस्पति स्को ७ शुक्र स्को १ शनिश्च स्को ७ आदित्य स्को ८ सोम
स्को ७ अंगार, स्को २ बुध स्को २ शनिश्च स्को ४ आदित्य, स्को ३ सोम, स्को ८ अंगार, स्को ४ बुध, स्को १ बृहस्पति, स्को ४ शुक्र, स्को ४ शुक्र, स्को ४ शनिश्च, स्को १ सोम, स्को ३ अंगार स्को
२ बुध स्को ५ बृहस्पति स्को ४ शुक्र, स्को ३ शनिश्च, स्को ५ आदित्य स्को १ सोम, स्को १० अंगार स्को १० बुध, स्को ७ बृहस्पति, स्को २ शुक्र, स्को ९ शनिश्च, स्को ४ आदित्य, स्को ३ सोम
स्को ३ अंगार स्को ३ बृहस्पति, स्को ९ शुक्र, स्को ८ शनिश्च, स्को ५ आदित्य, स्को ४ सोम, स्को १२ अंगार, स्को २ बुध, स्को ५ बृहस्पति, स्को ७ शुक्र, स्को ५ शनिश्च, स्को ५ आदित्य स्को २
सोम, स्को ८ अंगार, स्को २ बुध, स्को ४ बृह, स्को ७ शुक्र, स्को ७ शनि, स्को ९ आदि, स्को ३ सोम, स्को ४ अंगार, स्को ४ बुध, स्को ५ बृहस्पति, स्को ५ शुक्र, स्को ७ शनि स्को ३ अं

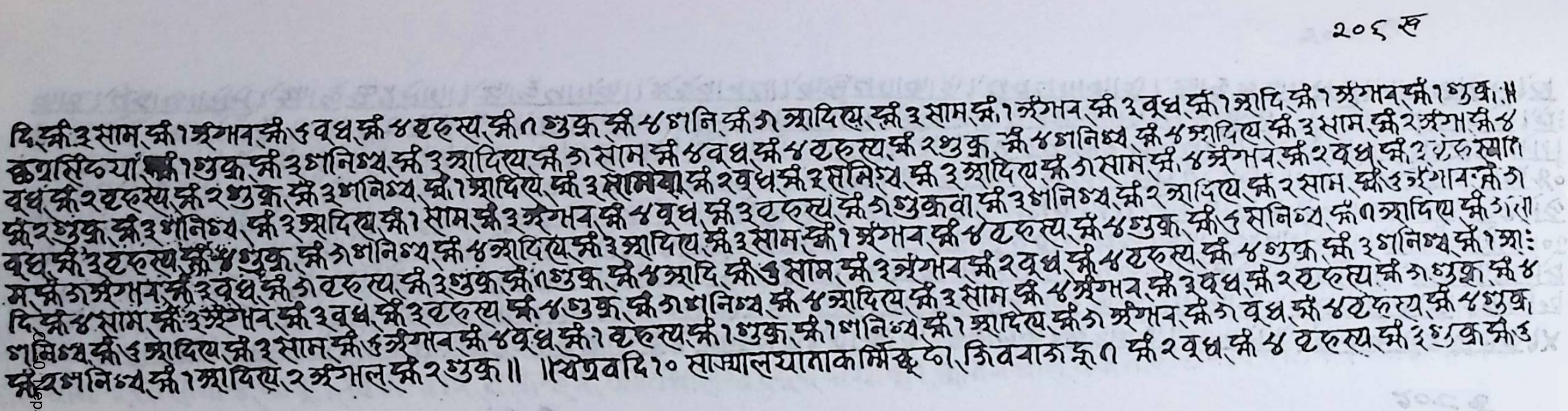

२०८ ख

दि, स्कं ३ साम, स्कं १ अंगमव, स्कं ६ वृध, स्कं ४ वृहस्य, स्कं ९ शुक्र, स्कं ४ शनि, स्कं ७ आदित्य, स्कं ३ साम, स्कं १ अंगमव, स्कं ३ वृध, स्कं १ आदि, स्कं १ अंगमव, स्कं १ शुक्र।।
कथसिंध्यां स्कं १ शुक्र, स्कं ३ शनिश्च, स्कं ३ आदित्य, स्कं ७ साम, स्कं ४ वृध, स्कं ५ वृहस्य, स्कं २ शुक्र, स्कं ५ शनिश्च, स्कं ५ आदित्य, स्कं ३ साम, स्कं २ अंगम स्कं ४
वृध, स्कं २ वृहस्य, स्कं २ शुक्र, स्कं ३ शनिश्च, स्कं १ आदित्य, स्कं ३ सामवा, स्कं २ वृध, स्कं २ सनिश्च, स्कं ३ आदित्य, स्कं ७ साम, स्कं ४ अंगमव, स्कं २ वृध, स्कं ३ वृहस्पति
स्कं २ शुक्र, स्कं ३ शनिश्च, स्कं ३ आदित्य, स्कं १ साम, स्कं ३ अंगमव, स्कं ४ वृध, स्कं ३ वृहस्य, स्कं ७ शुक्रवा, स्कं ३ शनिश्च, स्कं २ आदित्य, स्कं २ साम, स्कं ६ अंगमव, स्कं ७
वृध, स्कं ३ वृहस्य, स्कं ४ शुक्र, स्कं ७ शनिश्च, स्कं ४ आदित्य, स्कं ३ आदित्य, स्कं ३ साम, स्कं १ अंगमव, स्कं ४ वृहस्य, स्कं ४ शुक्र, स्कं ६ सनिश्च, स्कं ९ आदित्य, स्कं ७।।
म, स्कं ७ अंगमव, स्कं ३ वृध, स्कं ७ वृहस्य, स्कं ३ शुक्र, स्कं ९ शुक्र, स्कं ५ आदि, स्कं ६ साम, स्कं ३ अंगमव, स्कं २ वृध, स्कं ४ वृहस्य, स्कं ४ शुक्र, स्कं ३ शनिश्च, स्कं १ आ:
दि, स्कं ४ साम, स्कं ३ अंगमव, स्कं ३ वृध, स्कं ३ वृहस्य, स्कं ५ शुक्र, स्कं ७ शनिश्च, स्कं ५ आदित्य, स्कं ३ साम, स्कं ४ अंगमव, स्कं ३ वृध, स्कं २ वृहस्य, स्कं ७ शुक्र, स्कं ४
शनिश्च, स्कं ६ आदित्य, स्कं ३ साम, स्कं ६ अंगमव, स्कं ४ वृध, स्कं १ वृहस्य, स्कं १ शुक्र, स्कं १ शनिश्च, स्कं १ आदित्य, स्कं ७ अंगमव, स्कं ७ वृध, स्कं ४ वृहस्य, स्कं ४ शुक्र,
स्कं २ शनिश्च, स्कं १ आदित्य, २ अंगाल, स्कं २ शुक्र।। ।।चैत्रवदि १० सान्यालयातोकर्मिछ्कु ७, शिवबाकृ ९ स्कं २ वृध, स्कं ४ वृहस्य, स्कं ३ शुक्र स्कं ६

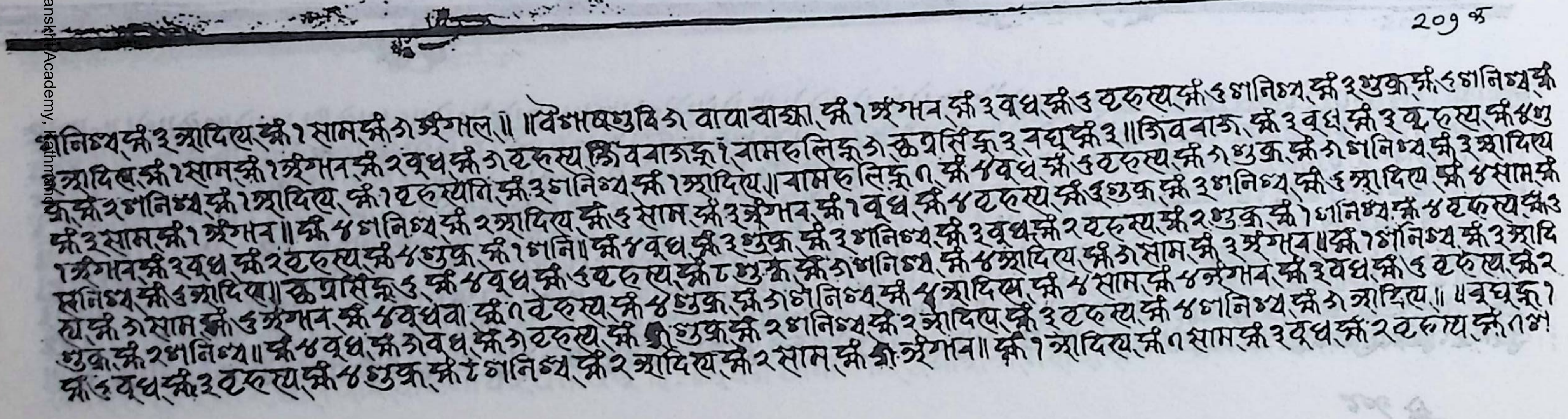

२०९ क

शनिश्च, स्कं ३ आदित्य, स्कं १ साम, स्कं ७ अंगमल।। ।।वैशाखशुदि ७ वावावाका, स्कं १ अंगमव, स्कं ३ वध, स्कं ६ वृहस्य, स्कं ६ शनिश्च, स्कं ३ शुक्र, स्कं ६ शनिश्च, स्कं
आदित्य, स्कं १ साम, स्कं १ अंगमव, स्कं २ वृध, स्कं ७ वृहस्य, शिवबाजकृ १, बामरुलिकृ ७, कथसिकृ ३, बधू स्कं ३।। शिवबाज, स्कं ३ वृध, स्कं ३ वृहस्य, स्कं ४ शु
क, स्कं २ शनिश्च, स्कं १ आदित्य, स्कं १ वृहस्पति, स्कं ३ शनिश्च, स्कं १ आदित्य।। बामरुलिकृ ९, स्कं ४ वृध, स्कं ६ वृहस्य, स्कं ७ शुक्र, स्कं ७ शनिश्च, स्कं ३ आदित्य
स्कं ३ साम, स्कं १ अंगमव।। स्कं ४ शनिश्च, स्कं २ आदित्य, स्कं ६ साम, स्कं ३ अंगमव, स्कं १ वृध, स्कं ४ वृहस्य, स्कं ६ शुक्र, स्कं ३ शनिश्च, स्कं ६ आदित्य, स्कं ४ साम, स्कं
१ अंगमव, स्कं ३ वृध, स्कं २ वृहस्य, स्कं ४ शुक्र, स्कं १ शनि।। स्कं ४ वृध, स्कं ३ शुक्र, स्कं ३ शनिश्च, स्कं ३ वृध, स्कं २ वृहस्य, स्कं २ शुक्र, स्कं १ शनिश्च, स्कं ४ वृहस्य, स्कं ६
शनिश्च, स्कं ६ आदित्य।। कथसिकृ ६, स्कं ४ वृध, स्कं ६ वृहस्य, स्कं ८ शुक्र, स्कं ७ शनिश्च, स्कं ४ आदित्य, स्कं ७ साम, स्कं ३ अंगमव।। स्कं १ शनिश्च, स्कं ३ आदि
स्य, स्कं ७ साम, स्कं ६ अंगमव, स्कं ५ वृधवा, स्कं ९ वृहस्य, स्कं ४ शुक्र, स्कं ७ शनिश्च, स्कं ५ आदिस, स्कं ४ साम, स्कं ४ अंगमव, स्कं ३ वध, स्कं ६ वृहस्य, स्कं २
शुक्र, स्कं २ शनिश्च।। स्कं ४ वृध, स्कं ७ वध, स्कं ७ वृहस्य, स्कं [illegible] शुक्र, स्कं २ शनिश्च, स्कं २ आदित्य, स्कं ३ वृहस्य, स्कं ४ शनिश्च, स्कं ७ आदित्य।। ।।वृघकृ १
स्कं ६ वृध, स्कं ३ वृहस्य, स्कं ४ शुक्र, स्कं ८ शनिश्च, स्कं २ आदित्य, स्कं २ साम, स्कं [illegible] अंगमव।। स्कं १ आदित्य, स्कं ९ साम, स्कं ३ वृध, स्कं २ वृहस्य, स्कं ९ श!

२०७ ख

निश्च स्की १ आदित्य स्की २ सोम स्की २ अंगार स्की २ बुध स्की २ बृहस्पति स्की ३ शुक्र स्की १ शनि स्की २ बुध स्की १ बृहस्पति स्की ३ शुक्र स्की ३ शनिश्च स्की १ बुध स्की
२ बृहस्पति स्की २ शुक्र स्की १ शनिश्च स्की ३ आदित्य स्की १ बृहस्पति स्की ७ शनिश्च स्की ४ आदित्य ॥ ॥ लाहावलायो मंगसिंह्न २ सूर्यह्न १ वामवज्रह्न
१ एमायिनाथह्न १ [illegible] पद्मसिंह्न १ पूनवामह्न १ वासीह्न २ देवह्न १ धनवामह्न २ सुन्दरसिंह्न १ महेश्वरह्न १ कल्याणसिंह्न ३ निवह्न
विह्न १ मनहावसिंह्न १ सालिकह्न १ ॥ थ्व बिनायाक जिव मलक्वा वावूसिं यलसि ॥ ॥ ६ गतापाललयावर्धवर्द्धन पजोहू १ काटलेया २ च
नवतिग्व १ सिंधुमदग्व २ अक्षतरेवलाग्व १ ताहापग्व १ अर्घोग्व ३ मावपु ३ अर्घयात्रग्व ४ मावपु ४ कलगताहापग्व १ मावपु १ [illegible]नया
१ थलाया १ मावपु १ पंचथलाग्व ४ पोमसज्ञ मा १ कूष्माण्डवहु या १ वलिराबपाल काचलावापा १ दलिवाया १ वन सिंध्र अक्षतरेवला
ग्व २ सग्वनपूसा १ लोकदिवापू १ सिंज लताहापग्व १ वाताग्व १ ध्रकू १ ध्रवा १ धवक १ वसुवा १ प्राकृणी १ पूर्णाप १ होमपात्र १ क्ष
नवहू १ तावलिवाग्व २ कावाक्वलिसयू १ स्यावूथयू १ गुवावूथयू १ दूसवयू १ कायीसयू १ लोकलग्व १ पंचवलहू १ मर्हिकलस
वाग्व १ माहनीसाउ १ ॥ होमजालेन आवमतया १० सा सिंह्न १ सासिग्वलका २ सिमताचाप १ तायसले १ यतवाससले १ धुप

२०८ क

पू ३० ख्वालक्ष २ खकनकू १ जगमकायू ३० पंचव्रीहि कू ३ खानवाकू १ तास्वा कू १ हामलकू १ अक्षतकू १ कंग्वनकू १ पूवाकन्हे २ घलकू १५
साधलिया २ साङ्दूया २ कस्तीअक्षा २ सारवलअक्षा २ नयूका सले १ पूकासले अक्षवावया ७ कर्णपताका ३ २ पंचयताका ३ ७ थालग्व
१ सिंधुलिकापलका १ प्रियङ्गु सुमुख तालपासाक सायूमल बयलसे सियूहामल हामल त्रिकटु त्रिफला बृहत्कुगन पंचकगलद
न्दनसुलिसुगुलि सर्वोषधी विस्फाकन ८ने मामलसे खजा०० नालयू ११० उल्लाक लडूवामी धेग्व १ क्वाद अक्षतसले १ धान्यलखान १०८
कापालकू २५ बोयजला उजेगताक्षि उलेगतहल अक्वादगासमिधथू २ खातअक्षसमिधथू २ ग्वयखल मताकर्ह० २ मताकमंरु क्र २ सरु
ला तवसग्व १ सिंधुतेग २ पासुयकाग्व १ कूष्माण्डकाग्व १ धावाग्व १ सवूनपञ्चाग्व १ जासले १ सुरवूलासले १ पोलजा २ मला नउत २ छन्दू ५०
नेउत ५० जालेउ २ आवती १ ववपति १ न्यानघतिवाग्व १ ॥ लूयजालेन तायपञ्चा २ अक्षतपञ्चा २ खानपञ्चा २ लडूवामेरु पञ्चा २ थलमो
ऊपञ्चा २ पतापकू १५ घाले ८ पू १ स्वायया ता दक्षिणा सले पतायचापू ३ खकन वि हृवति सामलस दृष्टिरू १ गमिजल पंचवलरू १ लः
काउ १ पंरोम्नसले १ क्वादकूगषाता १ क्वाद्यागक्वा १ अक्षवावया १ कर्णपताका ३ १ पंचपताका ३ १ क्वाद अक्षतसले १ नासाकसले १ घ

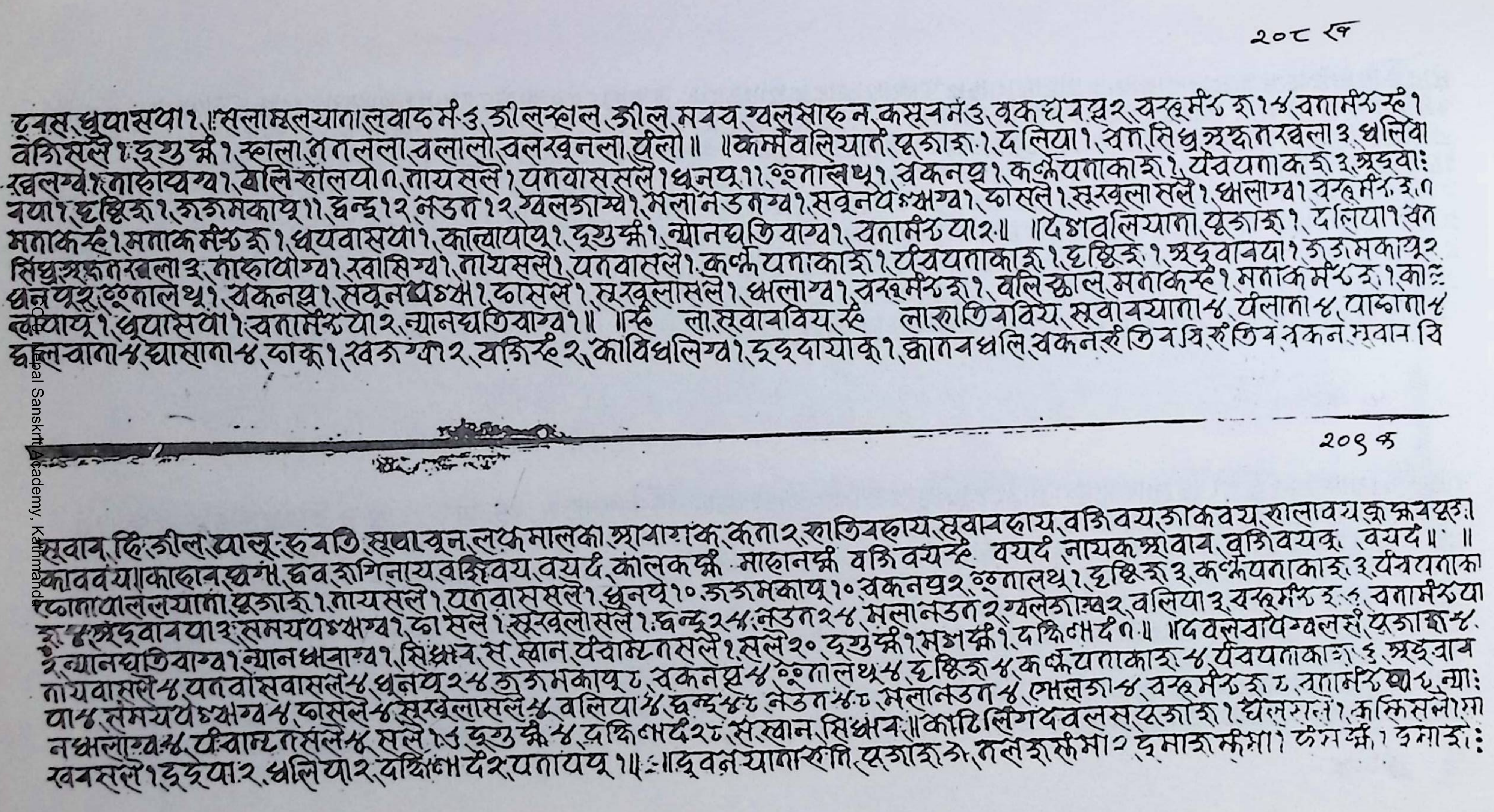

२०८ ख

ट्वस.धुपासया१.।।सलाम्हलयाना.लवाद्द मं ३.जीलस्हाल.जील.मवव.ख्वलसाह्न.कसूवमं ३.वूकचयवह्र २.वस्हमंस्ह्रो १४.वनामंस्हे १
वजिसले १.दुग्धुकर्म १.स्हाला.ज नलला.वलालो.वलखूनला.यंलो॥ ॥कर्म्मवलियाना.पूजाह्र १.दलिया १.वन.सिधुस्ह्हनखला ३.धलिवा
खलम्व १.नाह्रोयग्व १.वलिस्हालया ०.नायसले १.यनवाससले १.धुनपू ११.ॐतालथू १.वकनपू १.कर्ण्णयनाकाह्र १.पंचयनाकाह्र ३.अद्ववाः
वया १.दक्षिह्र १.जजमकापू ११.धन्ह १२ नडन १२.ख्वलजाम्व १.मलानडनग्व १.सवूनवं॰अग्व १.फासले १.सूखूलासले १.धलाग्व १.वस्हमंस्ह्र ३.०
मनाकस्हे १.मनाकमंस्ह्र १.धयवासया १.काल्हायापू १.दुग्धुकर्म १.न्यानघतिवाग्व १.वनामंस्हया २॥ ॥दिशावलियाना.पूजाह्र १.दलिया १.वन
सिधुस्ह्हनखला ३.नाह्रायाग्व १.स्वासिग्व १.नायसले १.यनवासले १.कर्ण्णयनाकाह्र १.पंचयनाकाह्र १.दक्षिह्र १.अद्ववावया १.जजमकापू २
धुनपूह्र.ॐतालेथू १.वकनपू १.सवूनवं॰अ १.फासले १.सूखूलासले १.धलाग्व १.वस्हमंस्ह्र १.वलिस्काल.मनाकस्हे १.मनाकमंस्ह्र १.को॥
लव्हायापू १.धुपासया १.वनामंस्हया २.न्यानघतिवाग्व १॥ ॥स्हे ला.स्वावविय.स्हे ला.स्हतिवविय.सूवावयाना ४.यंलाना ४.पाञाना ४
दुलवाना ४.घासाना ४.फाकू १.स्वजग्वा २.वजिस्हे २.काविधलिग्व १.दूदयायाकू १.क्वानवधलि.वकनस्हे तिवस्हि.स्हे तिव.वकन.मुवान वि

२०९ क

सूवाव.दि.जील.पालू.स्हवति.सूवावून.लफमालका.आयायाक.कता २.स्हतिवस्हाय.सूवावस्हाय.वजिवय.जाकवय.स्हालावयक्षाक्षवयस्ह॥
कावयया॥कास्हानस्वग्नं.द्वव.स्हगिनायवजिवय.वयर्द.कालकर्म्म.मास्हानर्म्म.वजिवयस्हे.वयर्द.नायकआवाय.वजिवयकू.वयर्द॥ ॥
फोनावाललयाना.पूजाह्र १.नायसले १.यनवाससले १.धुनपू १०.जजमकापू १०.वकनपू २.ॐतालथू १.दक्षिह्र ३.कर्ण्णयनाकाह्र ३.पंचयनाका
ह्र ४.अद्ववावया ३.समयपं॰अग्व १.फासले १.सूखूलासले १.धन्ह २४.नडन २४.मलानडन २.ख्वलजाग्व २.वलिया ३.वस्हमंस्ह्र ३.८.वनामंस्हया
२.न्यानघतिवाग्व १.न्यानधलाग्व १.सिंधाव.स.स्वान.पंचामृतसले १.सले २०.दुग्धुकर्म १.मधुकर्म १.दक्षिणादं ०॥ ॥देवलवापंग्वलस.पूजाह्र ४.
नायवाससले ४.यनवासवाससले ४.धुनपू २४.जजमकापू ८.वकनपू ४.ॐतालथू ४.दक्षिह्र ४.कर्ण्णयनाकाह्र ४.पंचयनाकाह्र ३.अद्ववाव
या ४.समयपं॰अग्व ४.फासले ४.सूखूलासले ४.वलिया ४.धन्ह ४८.नडन ४८.मलानडन ४.ख्वलजा ४.वस्हमंस्ह्र ८.वनामंस्हया ८.न्याः
नधलाग्व ४.पंचामृतसले ४.सले १५.दुग्धुकर्म ४.दक्षिणादं २८.स.स्वान.सिधाव॥ कोटिलिंगदेवलस.पूजाह्र १.घलस्हा १.कलिसलो
स्वबसले १.दुदेया २.धलिया २.दक्षिणादं २.यनायपू १॥ ॥दुवनयानास्हति.पूजाह्र ०.नलस्ह मंमा २.दुमास्ह मंमा १.फंसकर्म १.दमाह्र॥

२०९ क

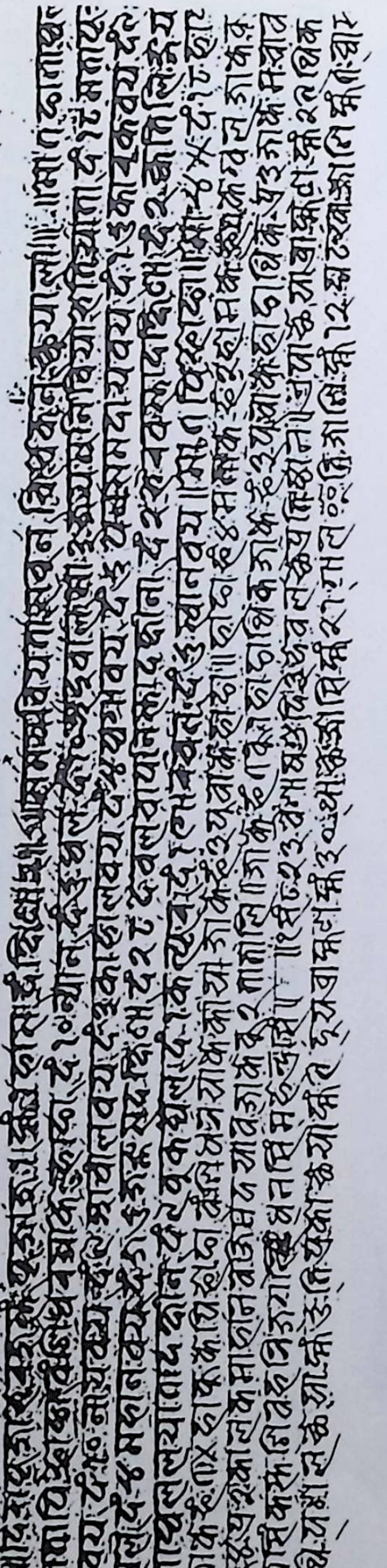

२१० क

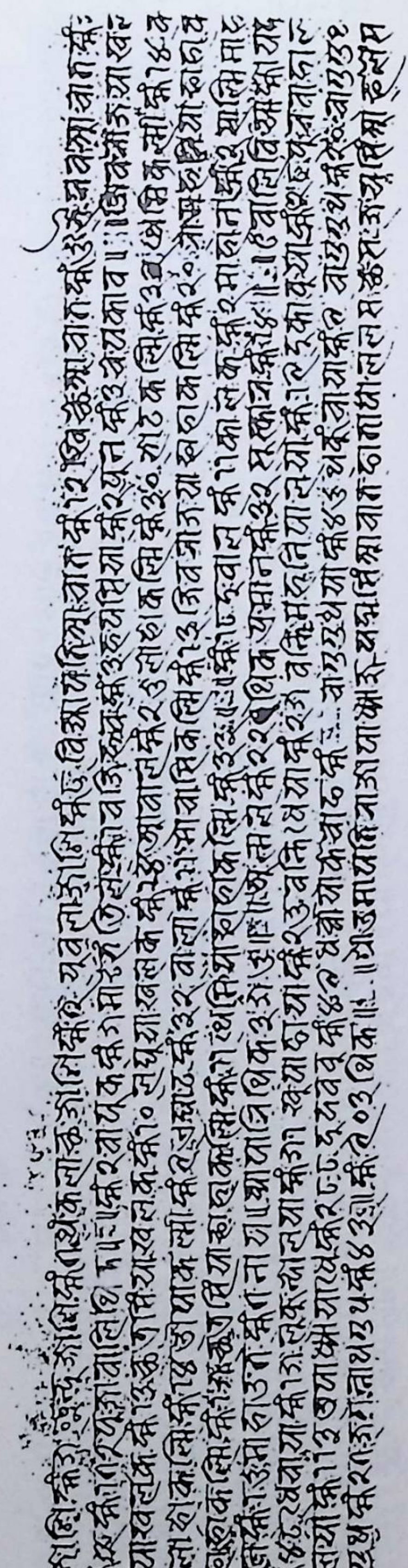

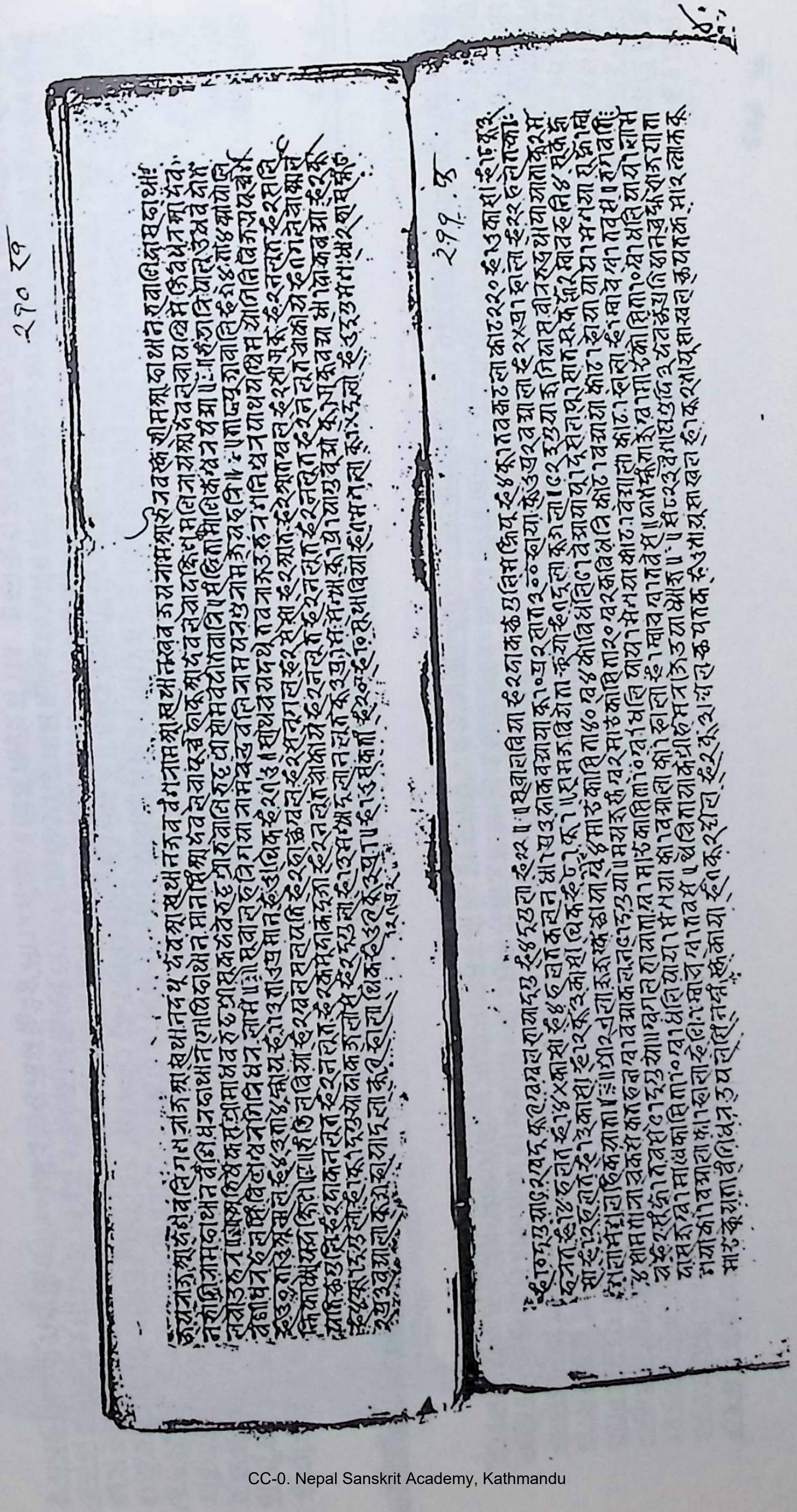

२१० ख

२११ क

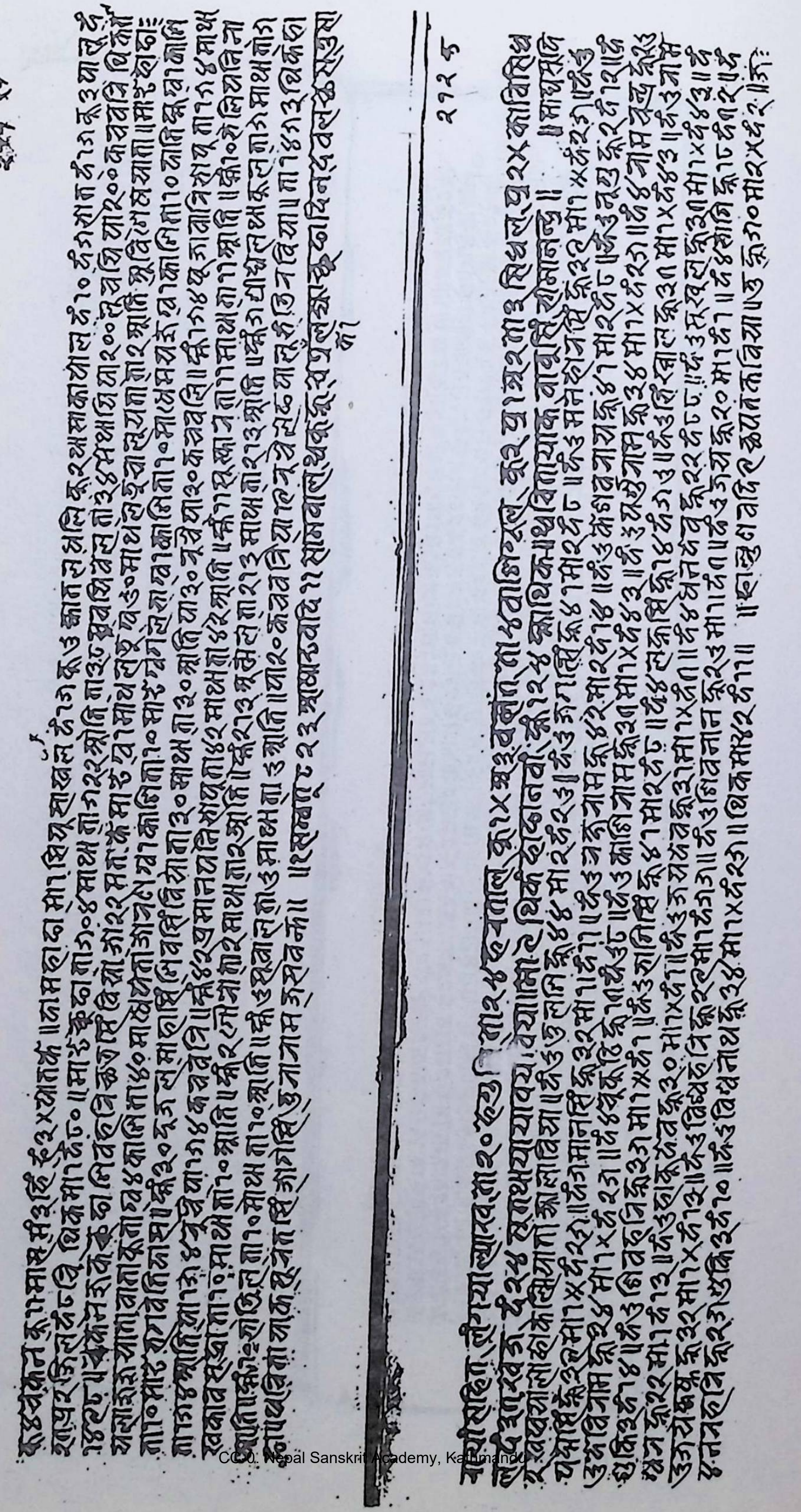

२९२ ख

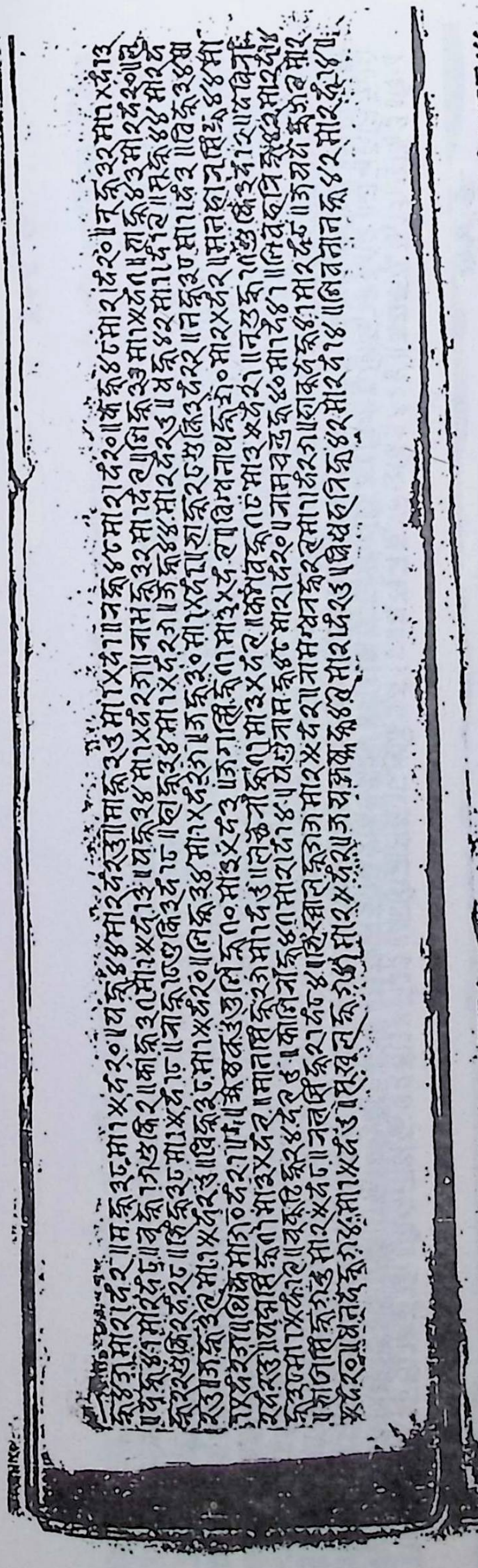

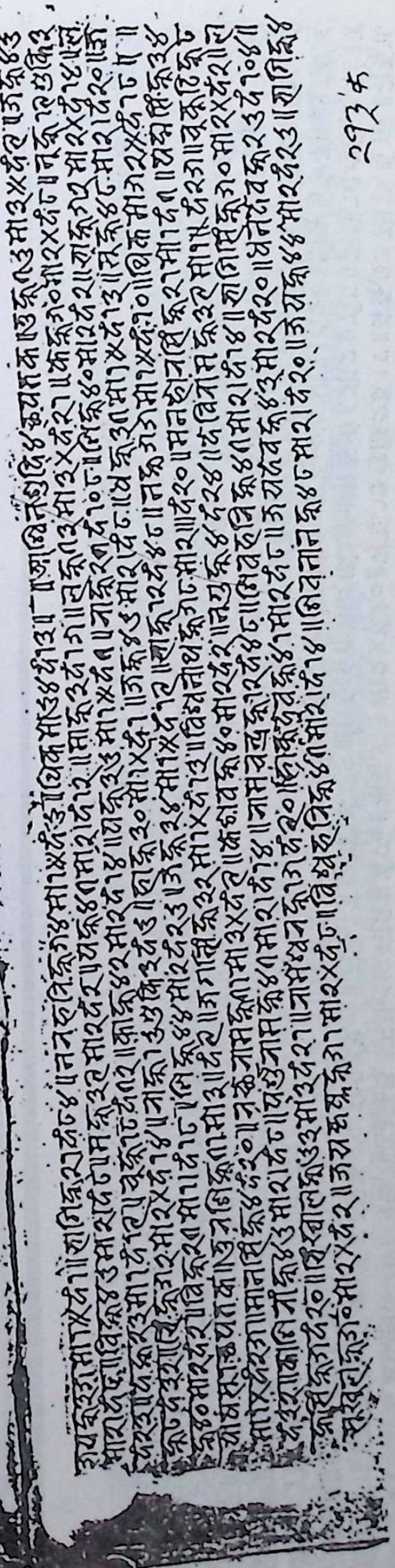

२९३ क

२९३ ख

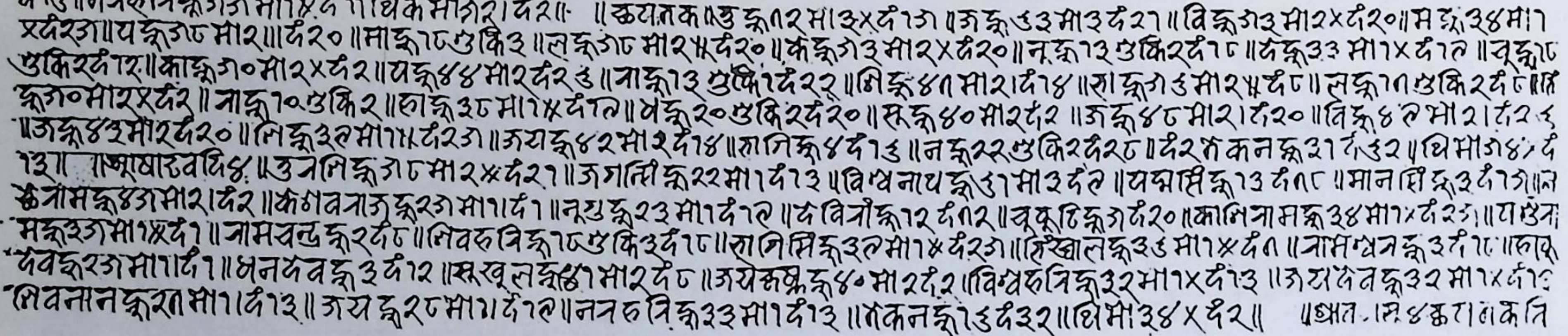

२९४ क

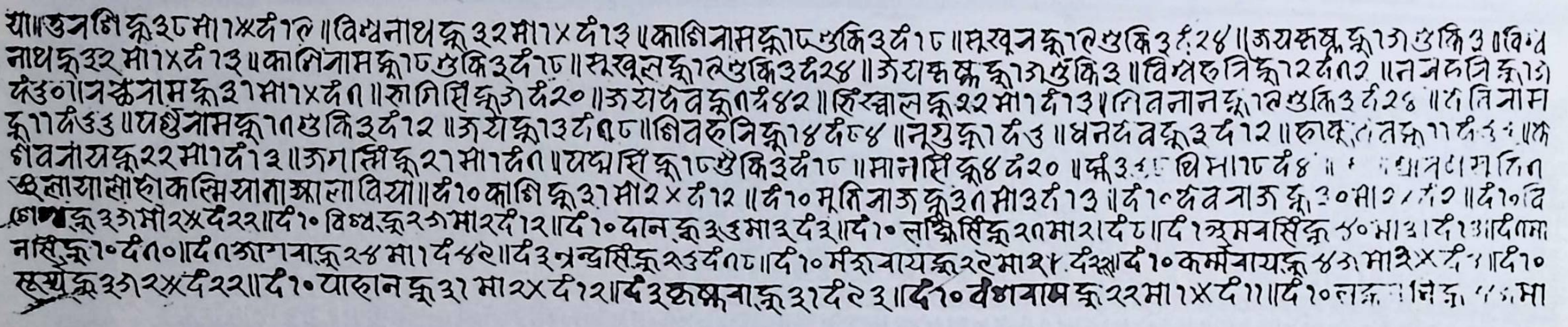

२९४ ख

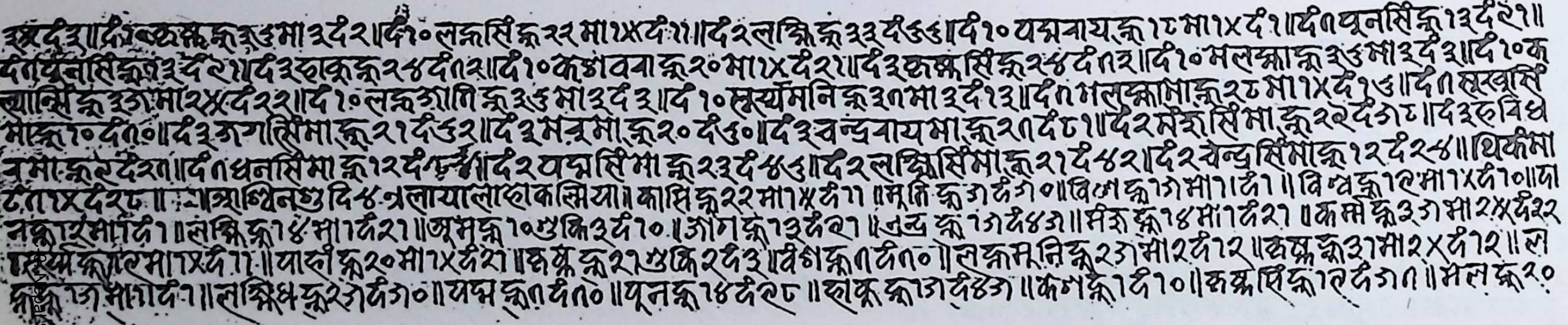

२९५ क

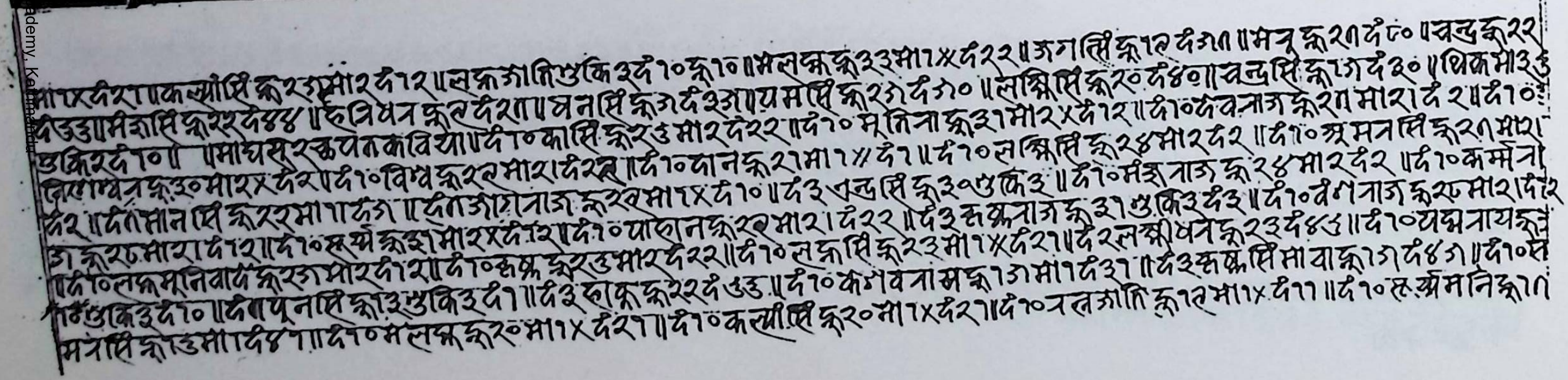

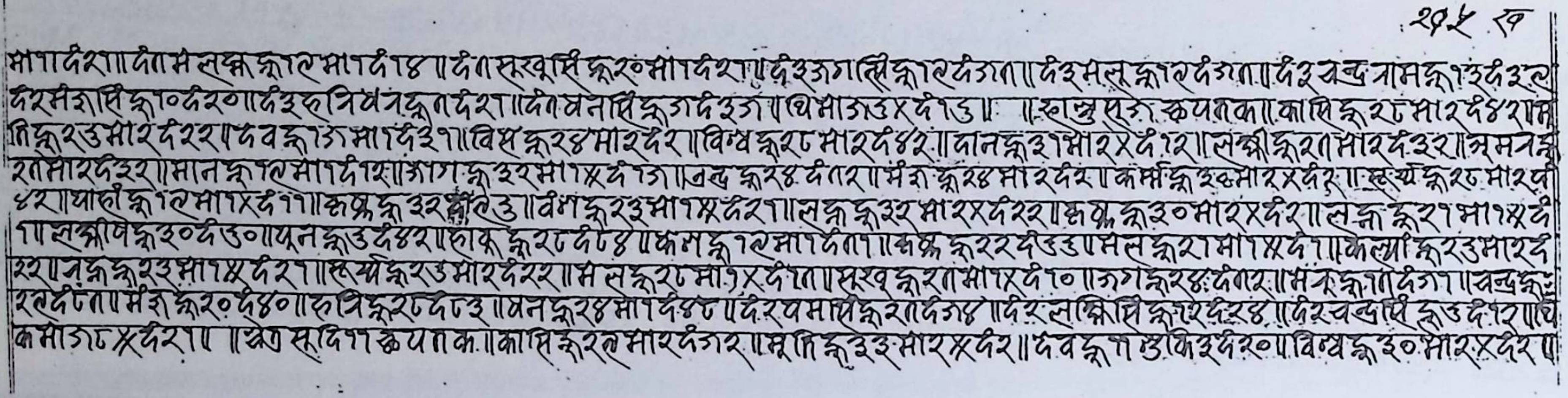

२९५ ख

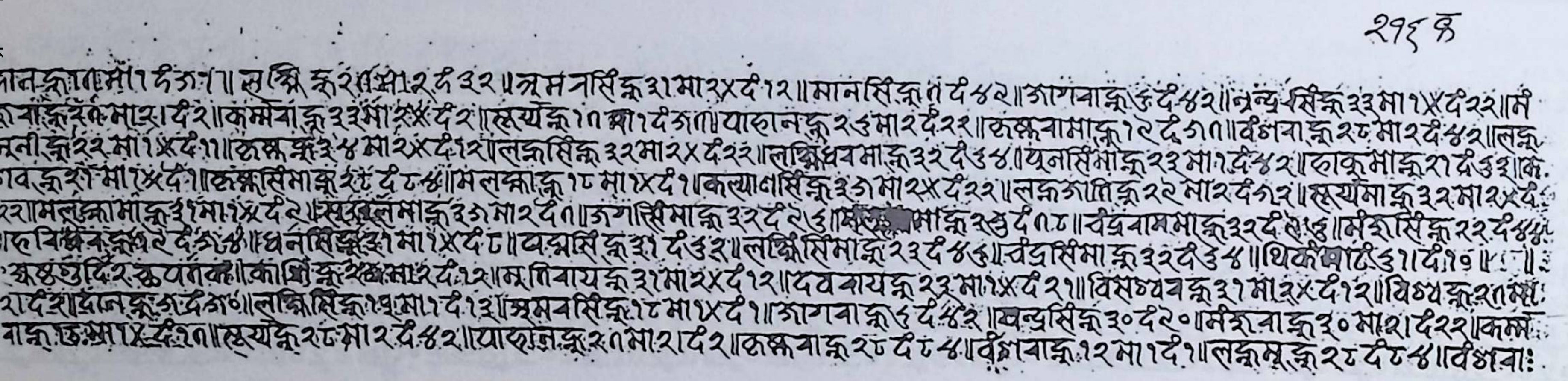

२९६ क

२९६ ख

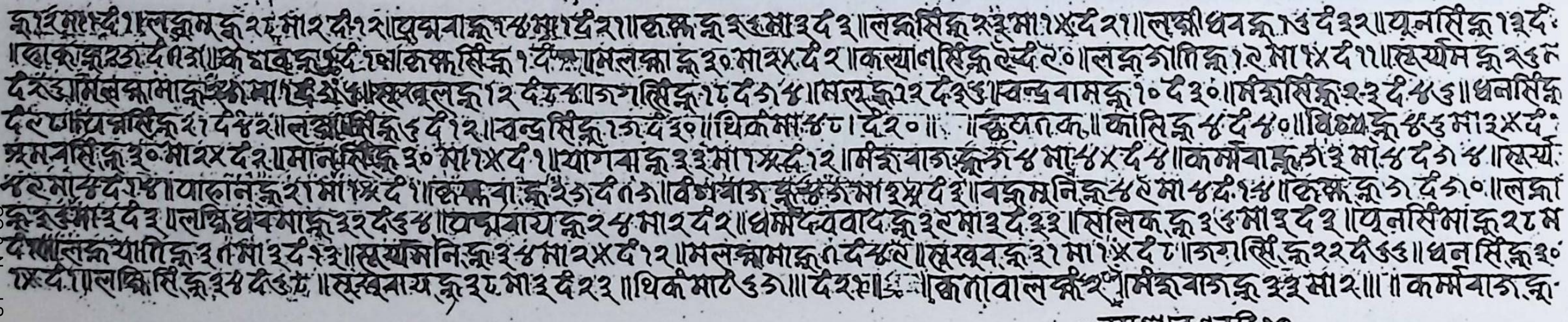

× नष्टश्रवणवदि१२

२९७ क

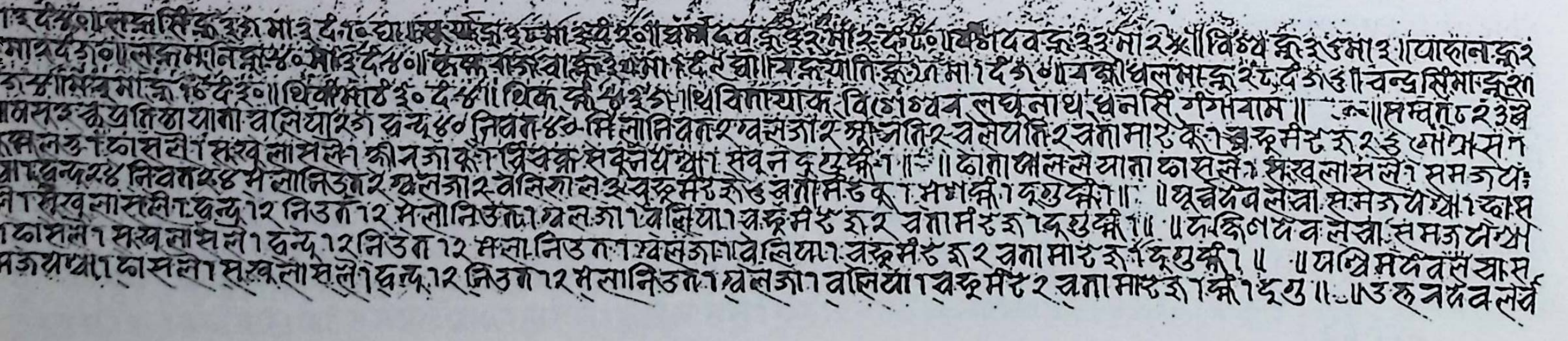

२९७ ख

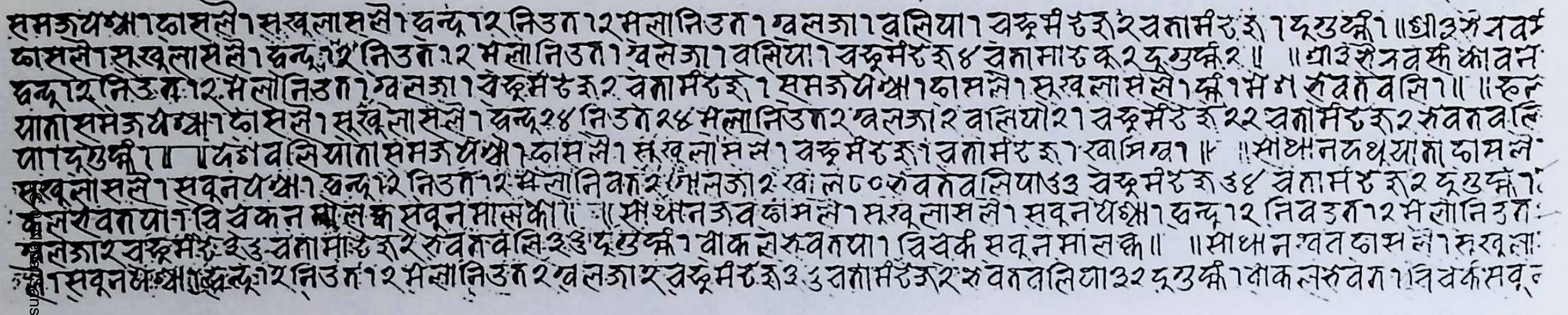

समजयथ्या। दासले। सखुलासले। दन्दू।२ निउत।२ मलानिउत। खलजा। बलिया। वक्षुमिं रु ३।२ वतामिं रु ३। दुगुधर्मी। ॥ श्री ३ नवर्त
दासले। सखुलासले। दन्दू।२ निउत।२ मलानिउत। खलजा। बलिया। वक्षुमिं रु ४ वतामार रु २ दुगुधर्मी २ ॥ ॥ श्री ३ नवस्कावन
दन्दू।२ निउत।२ मलानिउत। खलजा। वक्षुमिं रु २ वतामिं रु ३। समजयथ्या। दासले। सखुलासले। धर्मी। म ग रवतबलि। ॥ ॥ स्न
याता समजयथ्या। दासले। सखुलासले। दन्दू २४ निउत २४ मलानिउत २ खलजा २ बलियो २। वक्षुमिं रु २२ वतामिं रु २ रवतबलि
या दुगुधर्मी। ॥ ॥ देगबलियाता समजयथ्या। दासले। सखुलासले। वक्षुमिं रु। वतामिं रु। खामिखा। ॥ ॥ सांथानदथयाता दासले
सखुलासले। सवूनयथ्या। दन्दू।२ निउत।२ मलानिउत २ खलजा २ खा लट०रवतबलिया ३३ वक्षुमिं रु ३४ वतामिं रु २ दुगुधर्मी।
क लरवतया। विवकन मालक्ष सवूनमालकी। ॥ सांथानजवदासले। सखुलासले। सवूनयथ्या। दन्दू।२ निवउत।२ मलानिउत
खलजा २ वक्षुमिं रु ३३ वतामिं रु २ रवतबलि ३३ दुगुधर्मी। वाकलरवतया। विवर्क सवून मालक्ष ॥ ॥ साधानखतदासले। सखुला
सले। सवूनयथ्या। दन्दू।२ निउत।२ मलानिउत २ खलजा २ वक्षुमिं रु ३३ वतामिं रु २ रवतबलिया ३२ दुगुधर्मी। वाकलरवत। विवर्कसवू

२९८ क

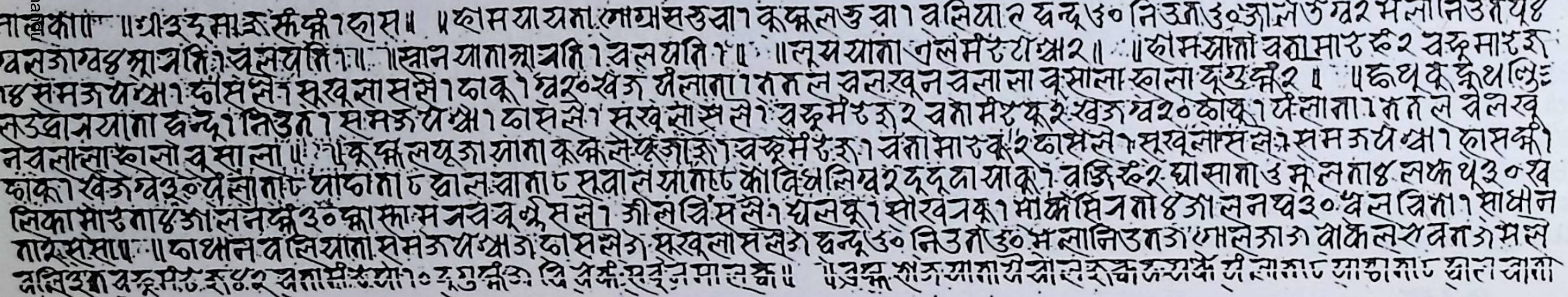

मालकी ॥ ॥ श्री ३ दुमाजु स्कन्धर्मी। दास ॥ ॥ दासयायता गोप्यसउवा। कूष्मलउवा। बलिया २ दन्दू ३० निउत ३० आलउखर मलानिउत थू ४
खलजा खड्ग आवति। वलयति। ॥ ॥ स्नानयाता आवति। वलयति। ॥ ॥ लूययाता जलमिं रु २ ध्याः २ ॥ ॥ दासयाता वतामार रु २ वक्षुमार रु
१४ समजयथ्या। दासले। सखुलासले। दाकू। खरु० खउ पैलाता। ततल वलखून वलाला कूसाला खाला दुगुधर्मी २ ॥ ॥ ध्वथूकू कूथलिः
लउध्वासयाता दन्दू। निउत। समजयथ्या। दासले। सखुलासले। वक्षुमिं रु २ वतामिं रु २ खउ खरु० दाकू। पैलाता। ततल वेलखू
नवलालाखालो कूसाला ॥ ॥ कूष्मलपूजायाता कूष्मलपूजा। वक्षुमिं रु। वतामार रु २ दासले। सखुलासले। समजयथ्या। दासकी।
दाकू। खउ खउ० पैलाता ८ पादाता ८ धासचामा ८ सूवालयाता ८ कोविधलिखर दुदूतायाकू। वजि रु २ घासाता ३ मूलता ४ लक्ष थू ३० ख
लिका मार रु ता ४ आलनखर ३० स्कास्कासनववबूले सले। जीलचिंसले। धलकू। सोरवनकू। माकिंसिनता ४ आलनधर ३० धलविता। साधान
नार सला ॥ ॥ दाथानबलियाता समजयथ्या ३ दासले ३ सखुलासले ३ दन्दू ३० निउत ३० मलानिउत ३ खालजा ३ वाकलरवत ३ सले
बलिउत्र वक्षुमिं रु ५२ वतामिं रु ०० दुगुधर्मी ३ वि वर्क सवून मालक्ष ॥ ॥ ३ कू रोजयाता जीलेरवजठज्योः पैलाता ८ पाद्दाता ८ धोरचाता

२९८ ख

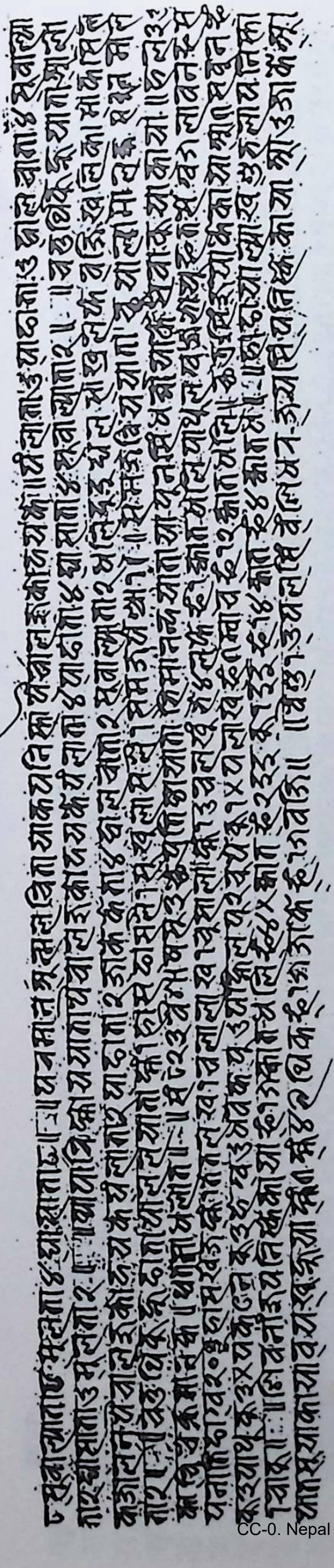

२९९ क

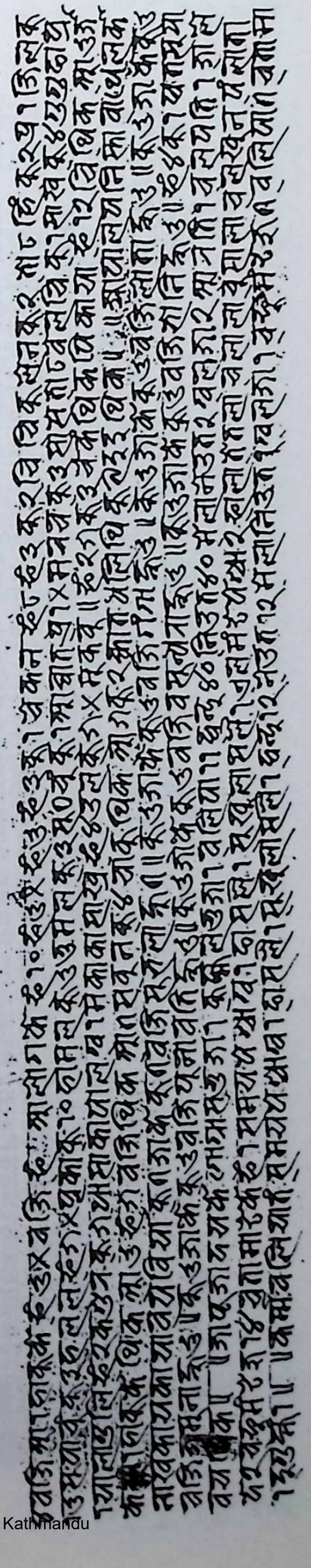

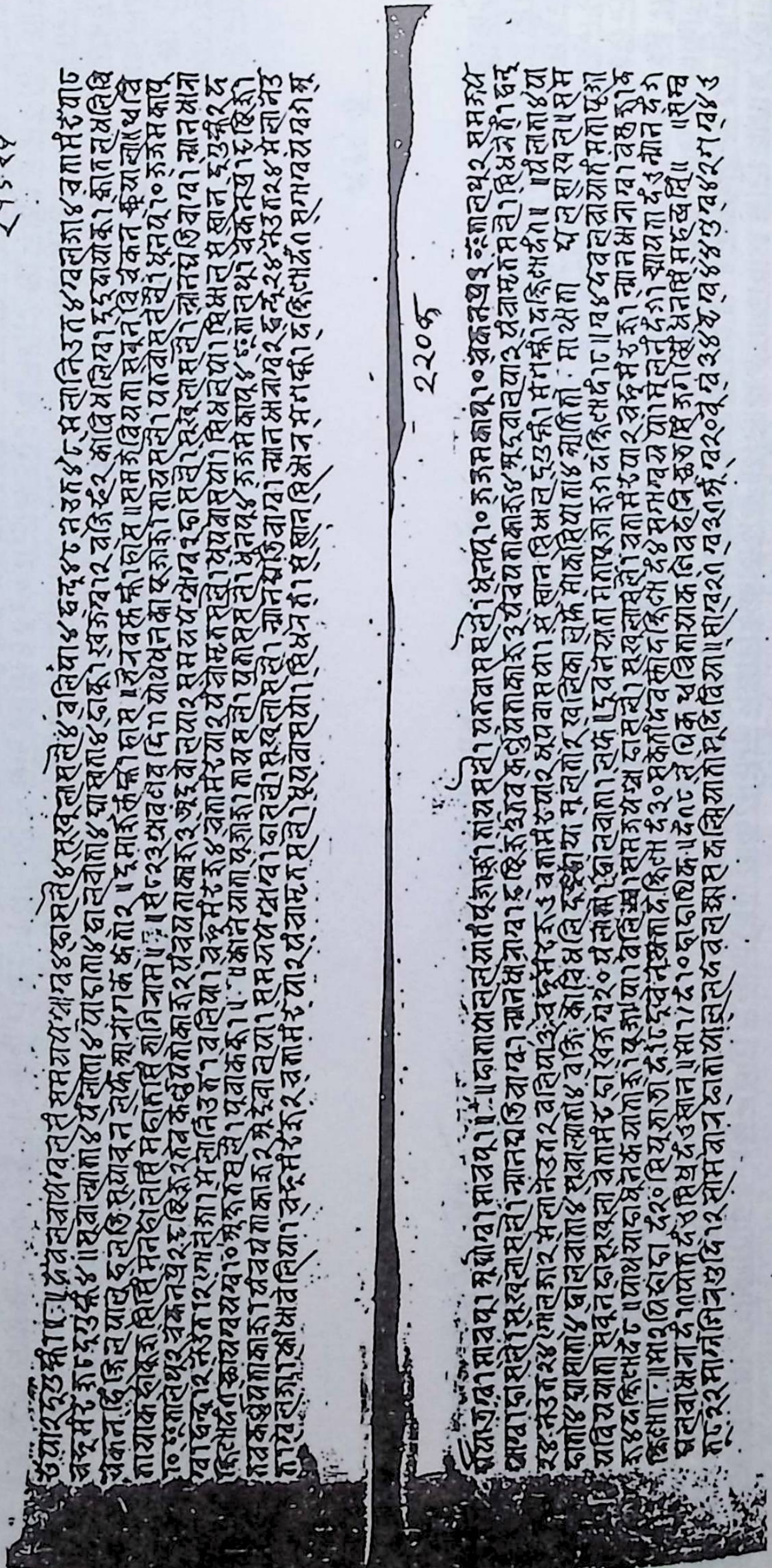

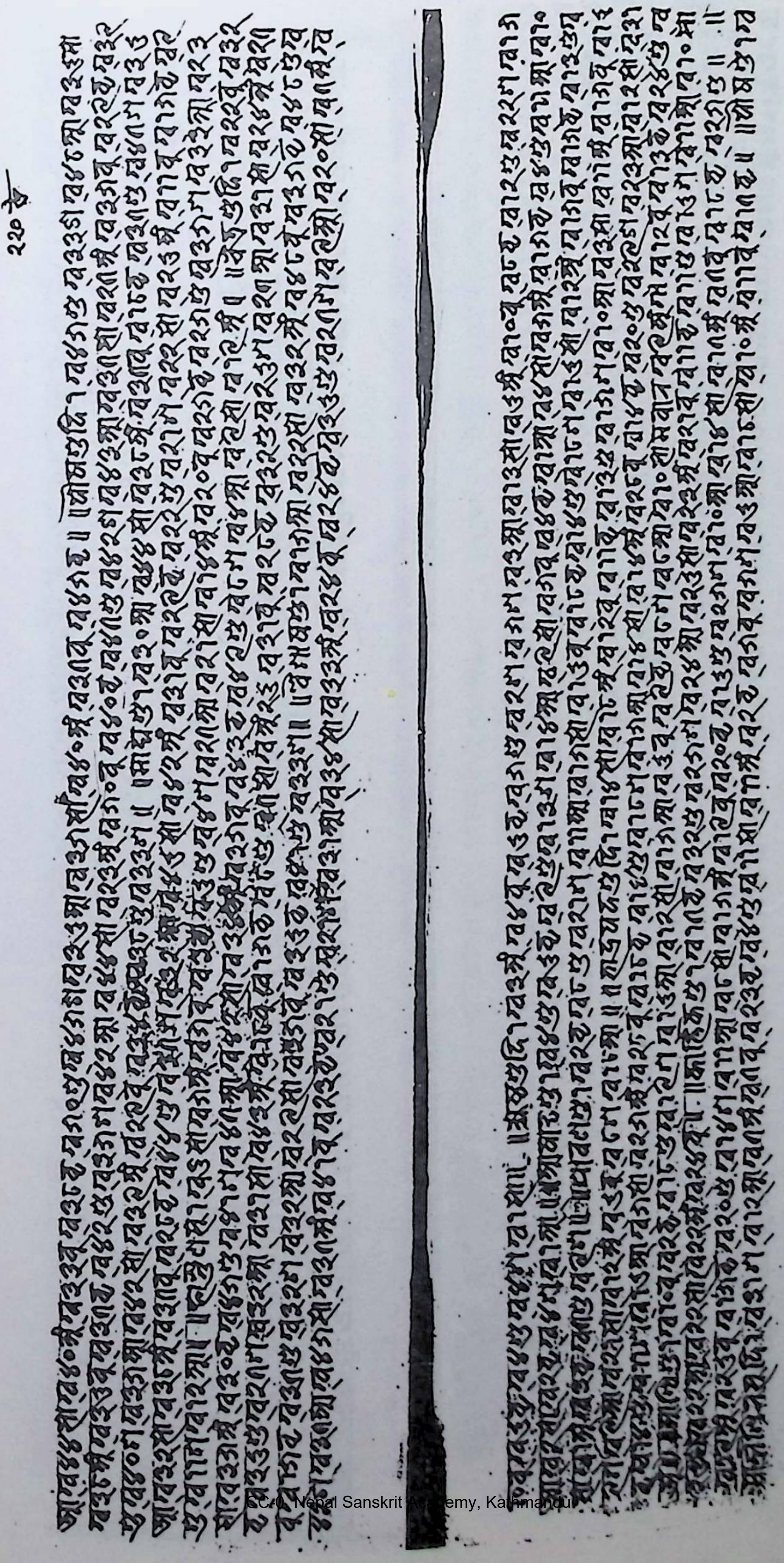
२२० ख
२२१ क

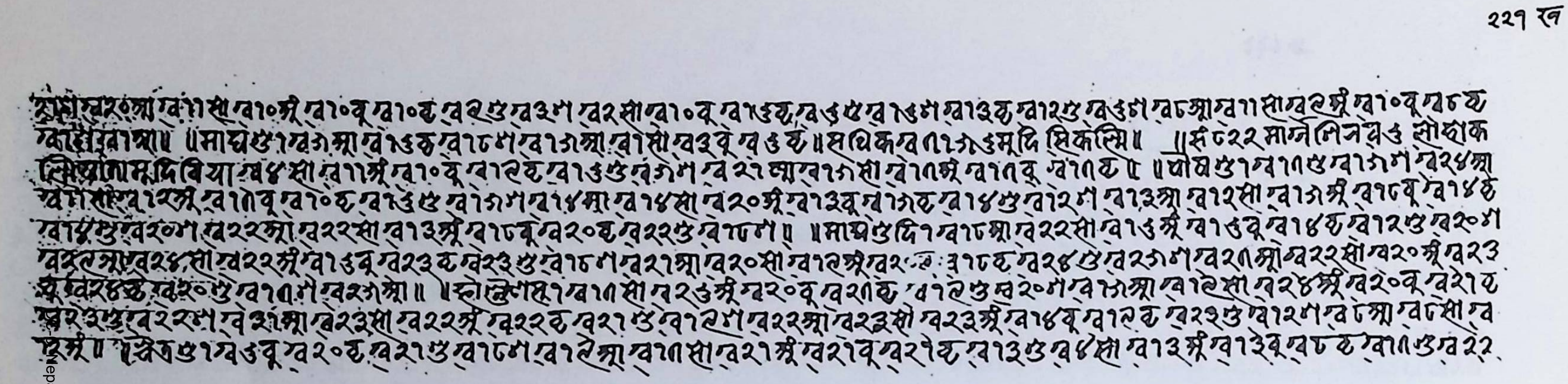

२२१ ख

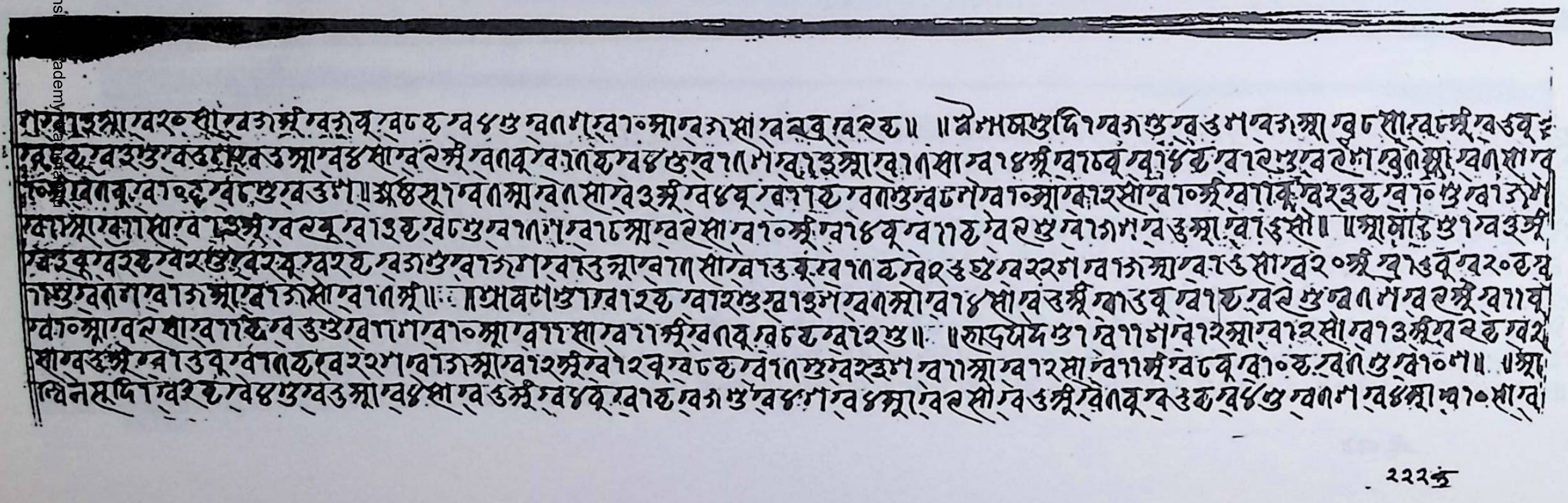

२२२ क

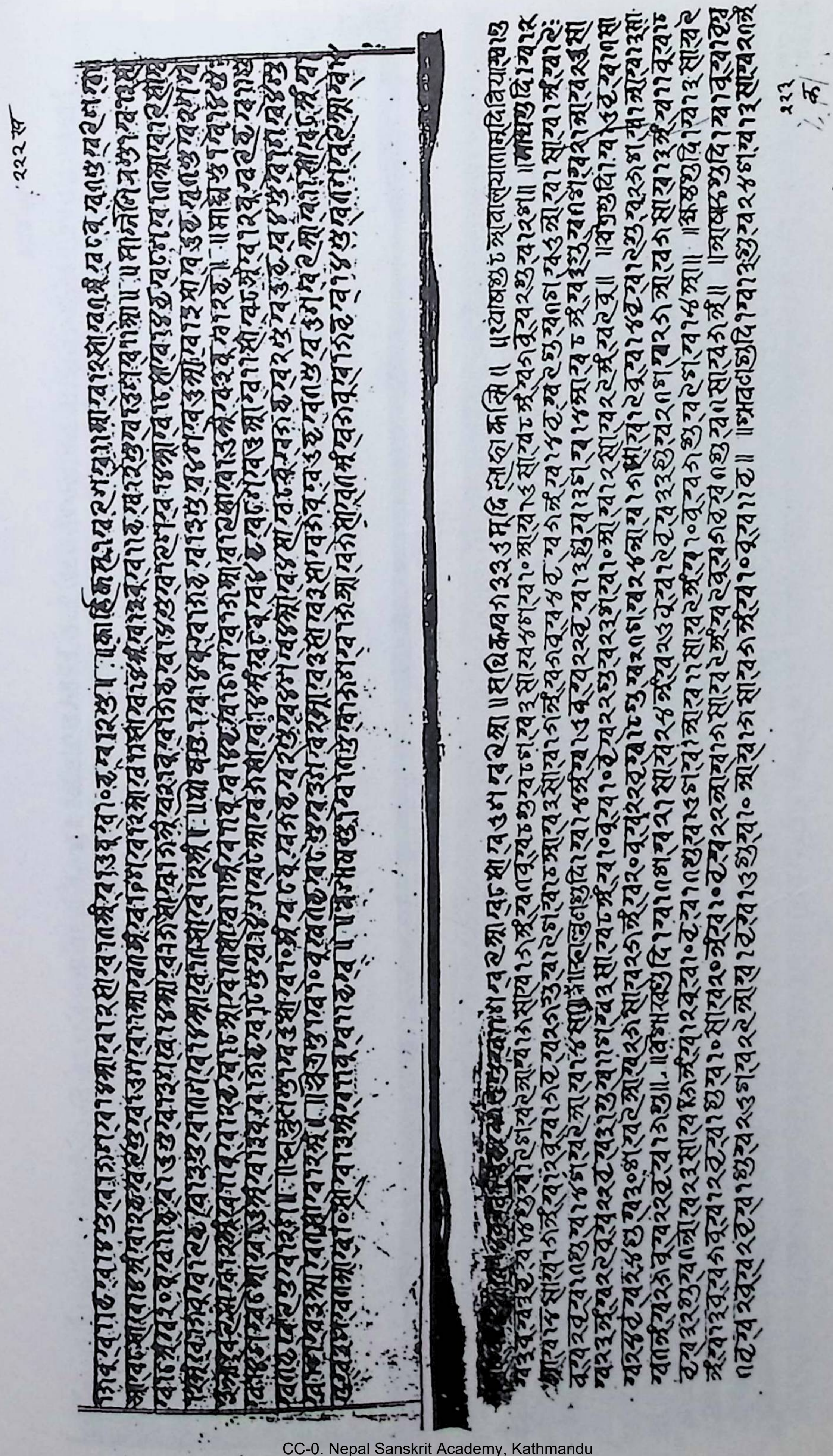

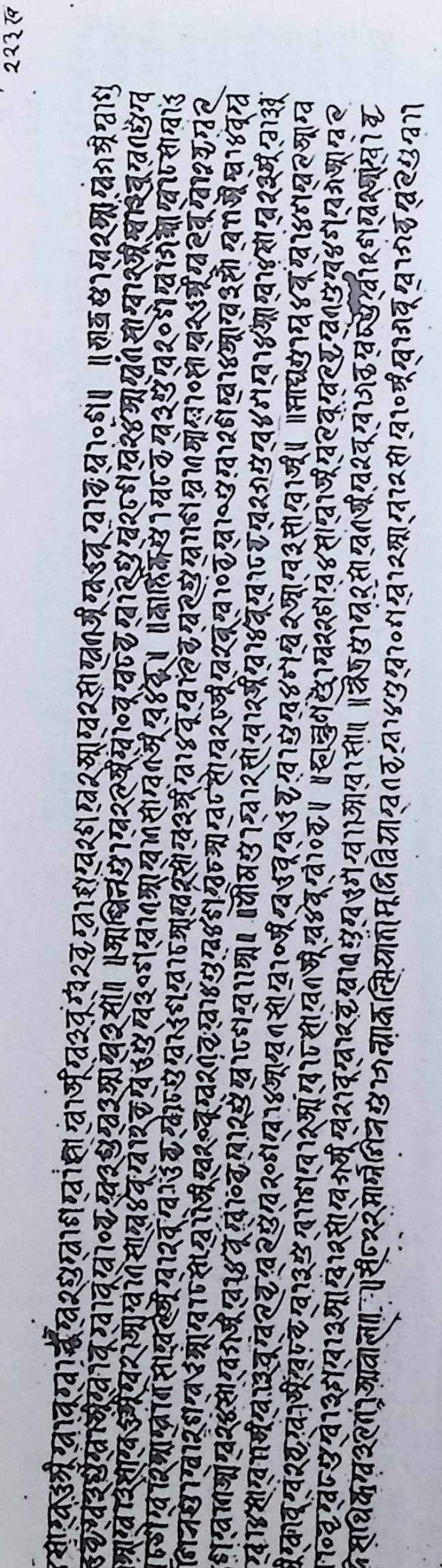

२२३ख

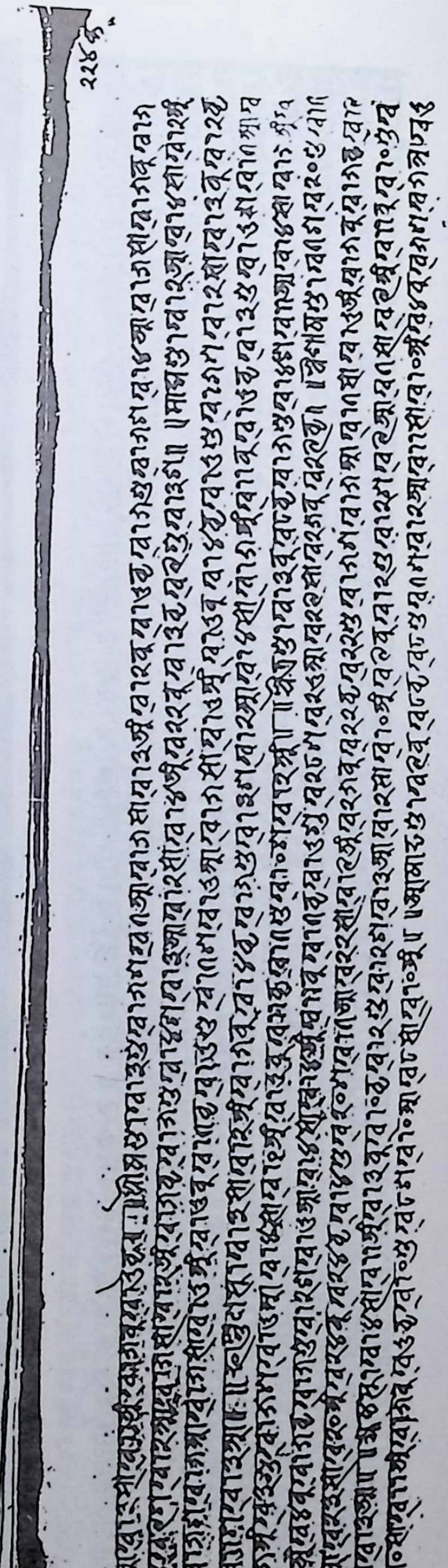

२२४क

२२४ ख

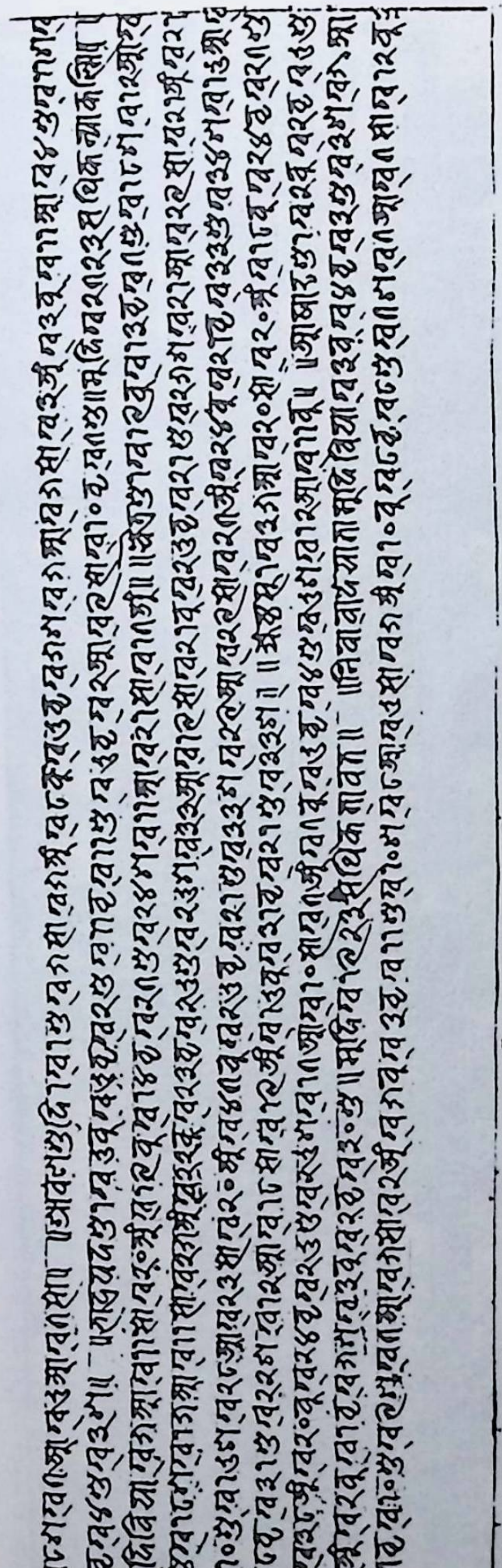

२२५ क

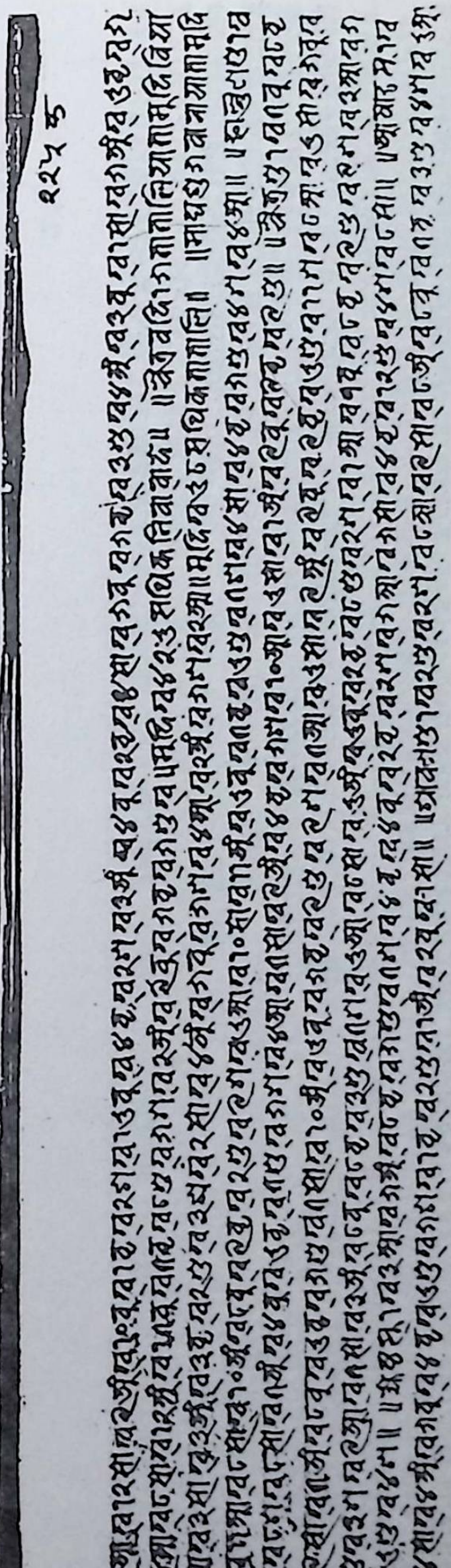

२२५ख

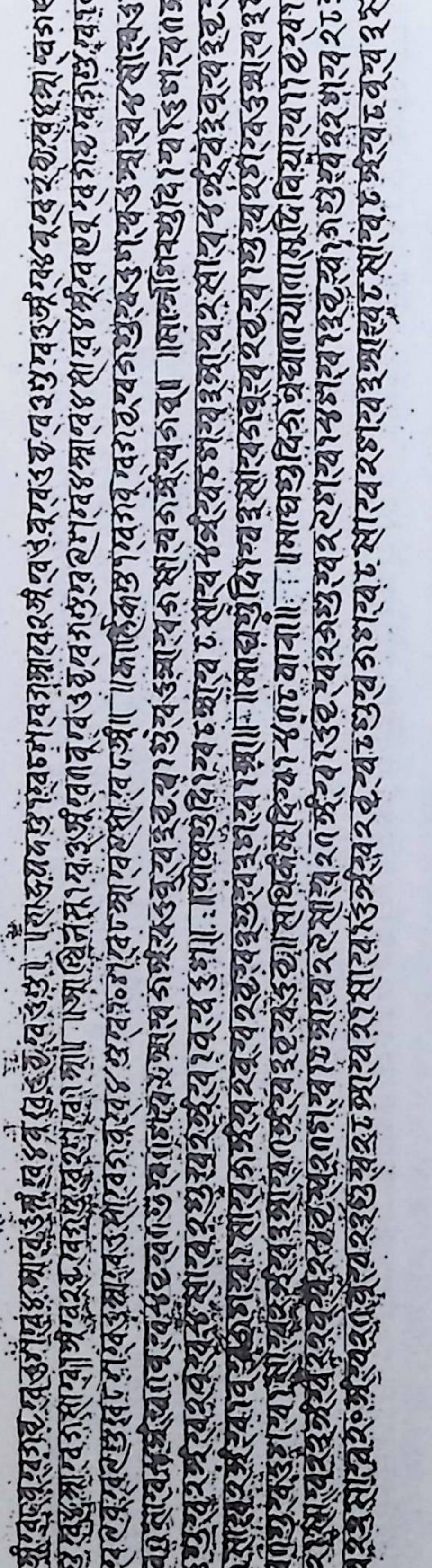

२२६क

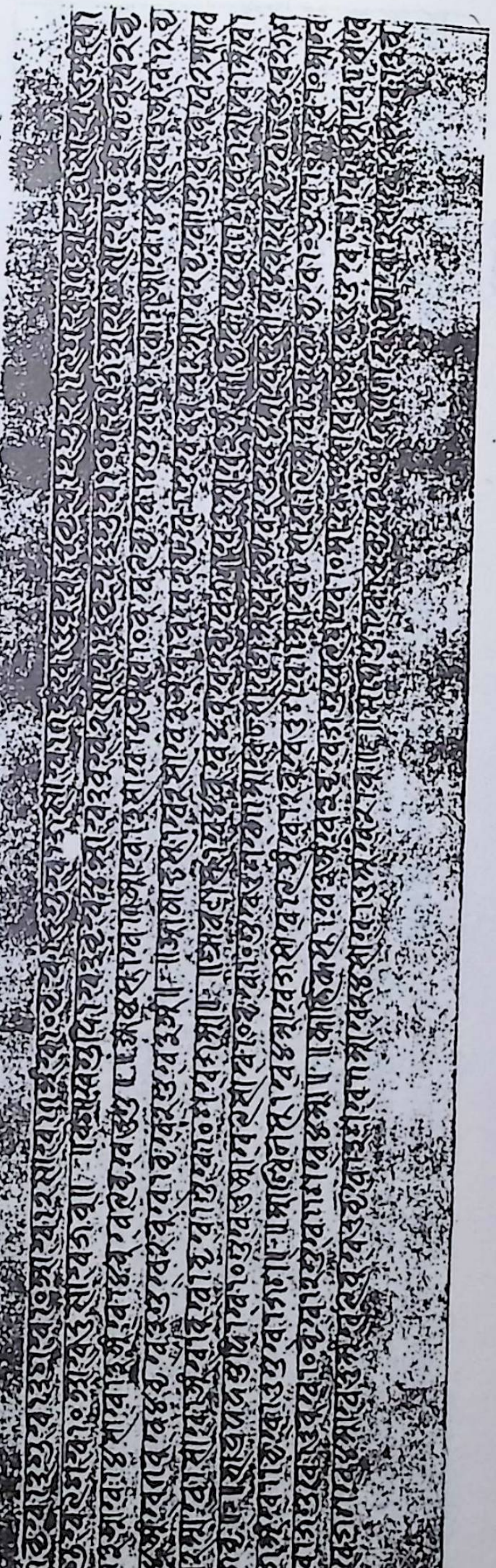

२२६ ख

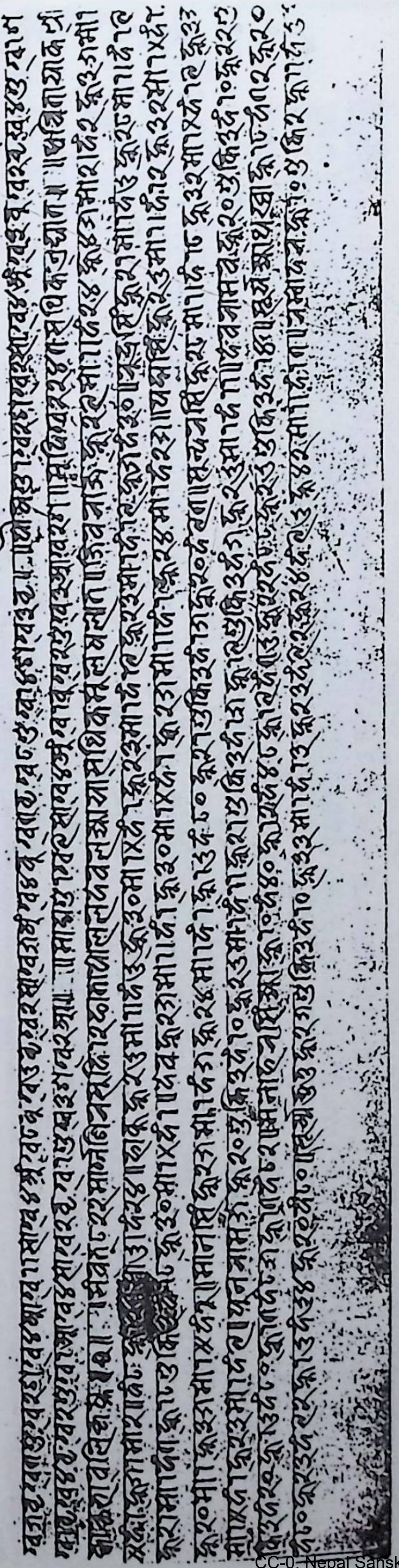

२२७, क

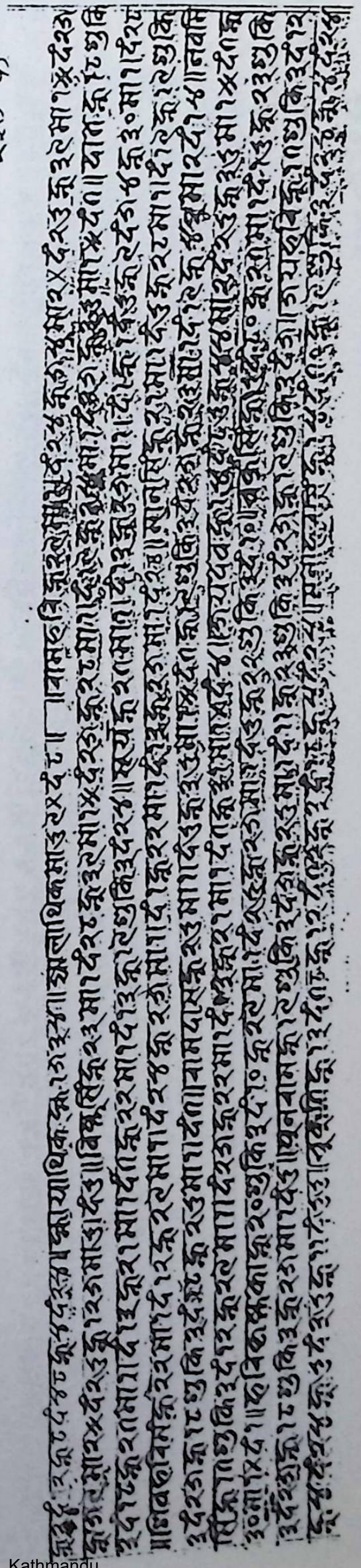

२२७ ख

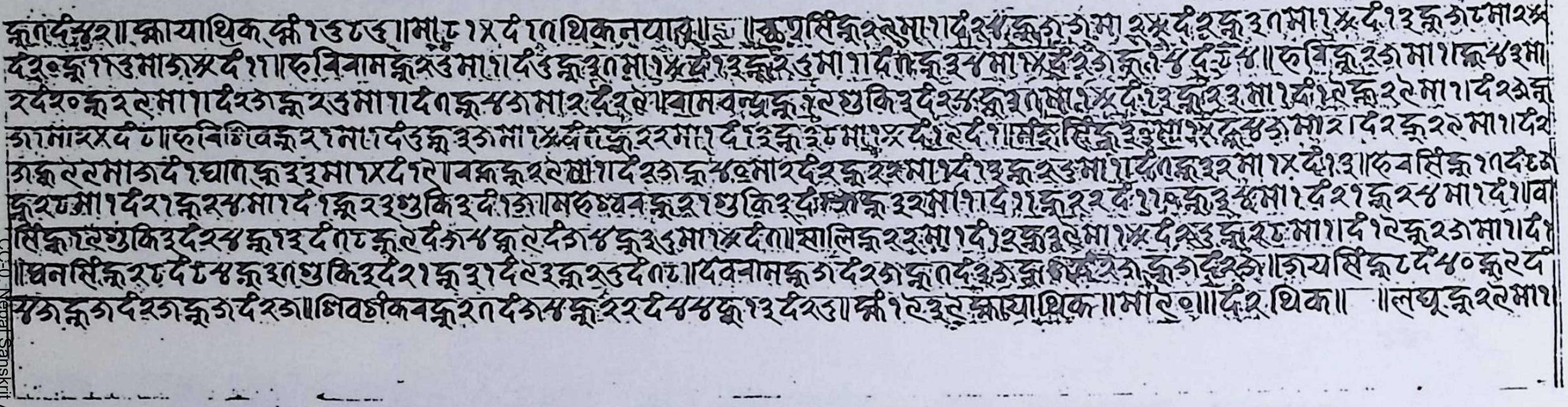

२२८ क

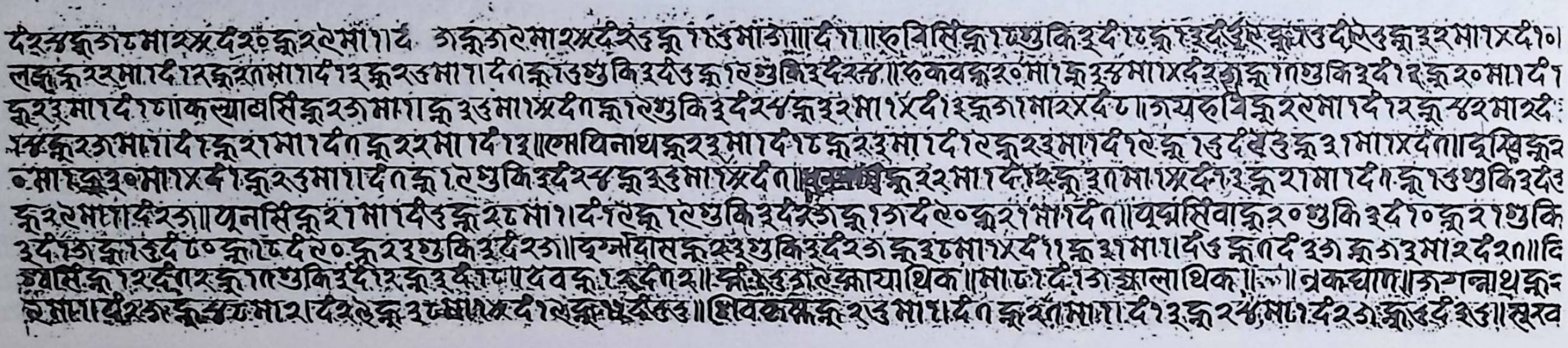

२२८ ख

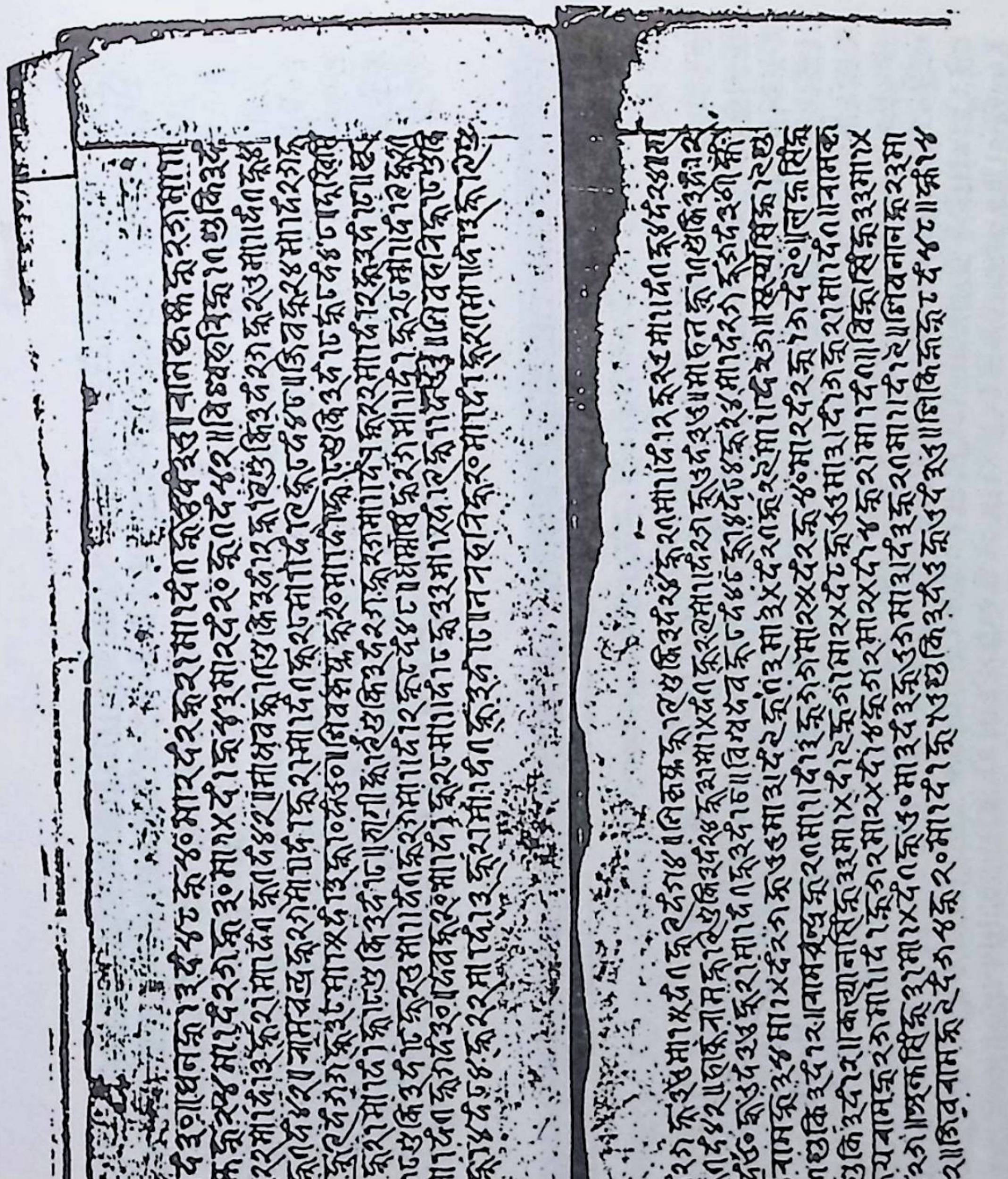

२२९क

२२९ ख

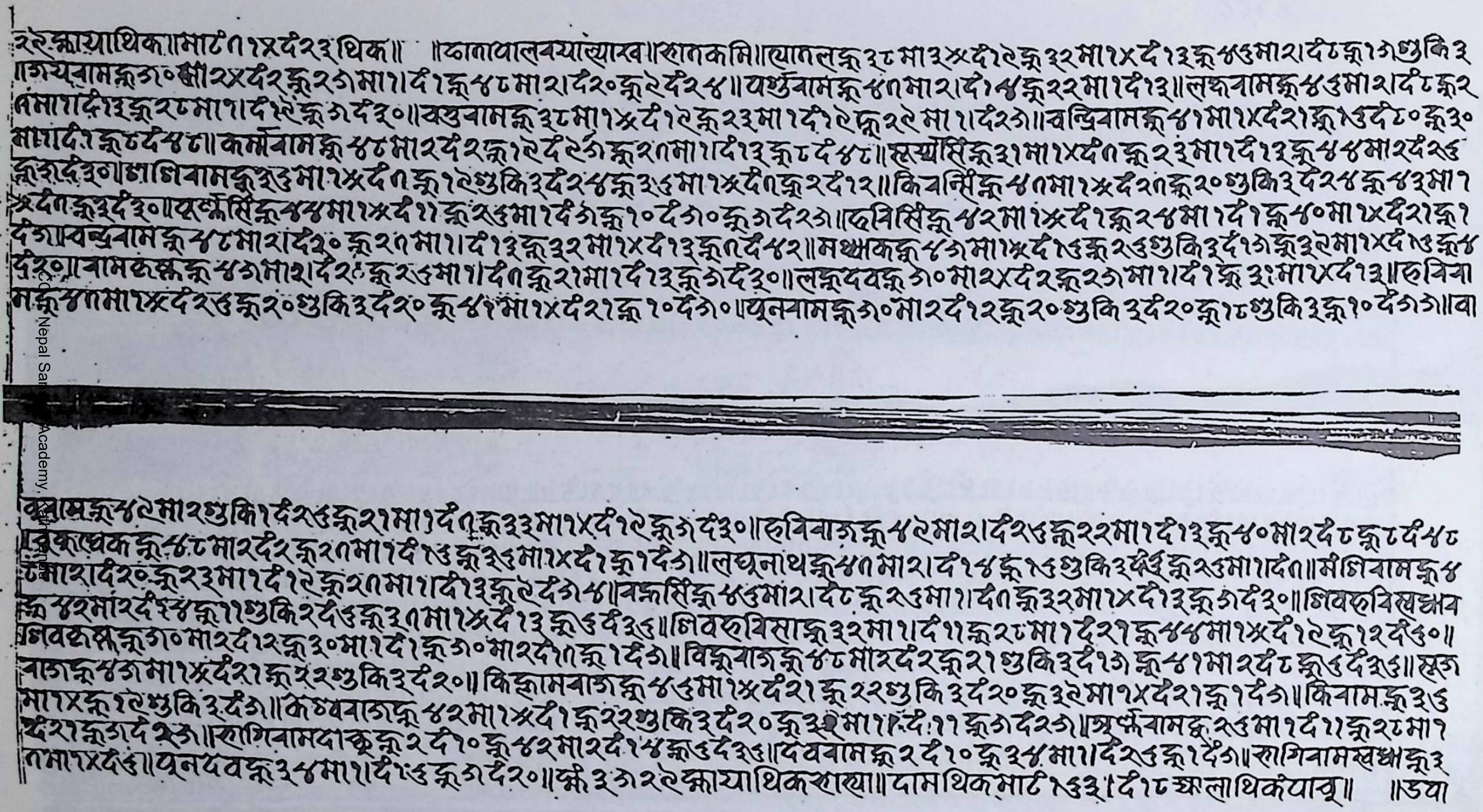

२९क्षायाथिक॥माट१।१४दं२३थिक॥ ॥प्ठाणबालबयाल्याखा॥खातकमि॥योतलक्रू३८मा३।४दं१९क्रू३२मा१।४दं१३क्रू४७मा२।दं८क्रू१५गुकि३
॥गयबामक्रू५०क्षा२४दं२क्रू२५मा१।दं१क्रू४८मा२।दं२०क्रू२दं२४॥यर्गुबामक्रू४०मा२।दं१४क्रू२२मा१।दं१३॥लक्ष्मबामक्रू४७मा२।दं८क्रू२
८मा१।दं१३क्रू२८मा१।दं१९क्रू५दं३०॥बस्तुबामक्रू३८मा१।४दं१९क्रू२३मा१।दं१९क्रू२९मा१।दं२५॥बन्द्रिबामक्रू४१मा१।४दं२१क्रू१७दं८०क्रू३०
मा१।दं१क्रू८दं४८॥कर्मबामक्रू४८मा२दं२क्रू१९दं२५क्रू२०मा१।दं१३क्रू८दं४८॥सूर्यसिंक्रू३१मा१।४दं०क्रू२३मा१।दं१३क्रू४४मा२दं२७
क्रू२दं३०॥मानिबामक्रू३७मा१।४दं०क्रू१९गुकि३दं२४क्रू३७मा१।४दं०क्रू२दं१२॥किबर्निंक्रू४०मा१।४दं२०क्रू२०गुकि३दं२४क्रू४३मा१
४दं०क्रू३दं३०॥यर्ष्मसिंक्रू४४मा१।४दं११क्रू२७मा१दं५क्रू१०दं५०क्रू५दं२५॥देविसिंक्रू४२मा१।४दं१क्रू२४मा१।दं१क्रू४०मा१४दं२क्रू१
दं५॥बन्द्रबामक्रू४८मा२।दं३०क्रू२०मा१।दं१३क्रू३२मा१४दं१३क्रू०दं४२॥मथ्यकक्रू४५मा१।४दं१७क्रू२७गुकि३दं१५क्रू३९मा१४दं१७क्रू४
दं३०॥बामकृष्णक्रू४५मा२।दं२०क्रू२७मा१।दं०क्रू२१मा१दं१३क्रू५दं३०॥लक्ष्मदबक्रू५०मा१४दं२क्रू२५मा१।दं१क्रू३०मा१४दं१३॥हविबा
मक्रू४०मा१।४दं२७क्रू२०गुकि३दं२०क्रू४१मा१४दं२१क्रू१०दं५०॥यूनबामक्रू५०मा२दं१२क्रू२०गुकि३दं२०क्रू१८गुकि३क्रू१०दं५५॥बा

बामसक्रू४९मा२गुकि१दं२७क्रू२१मा१दं०क्रू३३मा१४दं१९क्रू५दं३०॥हविबाजक्रू४९मा२।दं२७क्रू२२मा१।दं१३क्रू४०मा२दं८क्रू८दं४८
॥कार्थकक्रू४८मा२दं२क्रू२०मा१दं१७क्रू३७मा१४दं१क्रू१दं५॥लघूनाथक्रू४०मा२।दं१४क्रू१७गुकि३दं३क्रू२७मा१।दं०॥मंगिबामक्रू४
०मा२।दं२०क्रू२३मा१दं१९क्रू२०मा१।दं१३क्रू९दं५४॥बक्रसिंक्रू४७मा२।दं८क्रू२७मा१।दं०क्रू३२मा१४दं१३क्रू५दं३०॥शिवरुबिसृष्व
क्रू४२मा२दं२४क्रू११गुकि२दं७क्रू३०मा१।४दं१३क्रू७दं३७॥शिवरुबिसाक्रू३२मा१।दं११क्रू२८मा१दं२१क्रू४४मा१।४दं१९क्रू१२दं७०॥
शिवकृष्णक्रू५०मा२दं१२क्रू३०मा१दं१क्रू५०मा२दं०क्रू१दं५॥विष्णुबागक्रू४८मा२दं२क्रू२१गुकि३दं१५क्रू४१मा२दं८क्रू७दं३७॥सूरु
बागक्रू४५मा१।४दं२१क्रू२२गुकि३दं२०॥किष्णमबागक्रू४७मा१।४दं२१क्रू२२गुकि३दं२०क्रू३९मा१४दं२१क्रू१दं५॥किबामक्रू३७
मा१४क्रू१९गुकि३दं५॥कृष्णबागक्रू४२मा१।४दं१क्रू२२गुकि३दं२०क्रू३९मा१।दं११क्रू५दं२५॥अर्जुनबामक्रू२७मा१।दं११क्रू२८मा१
४दं२१क्रू५दं२५॥खागिबामदाक्रूक्रू२दं१०क्रू४२मा२दं१४क्रू७दं३७॥देवबामक्रू२दं१०क्रू३४मा१।दं२७क्रू१दं५॥खागिबामखश्चाक्रू३
०मा१४दं७॥पूनदबक्रू३४मा१।दं१७क्रू५दं२०॥क्रू३५२९क्षायाथिकखाया॥दामथिकमाट१७३।दं८क्षलाथिकंयाबू॥ ॥डया

२३० क

२२० ख

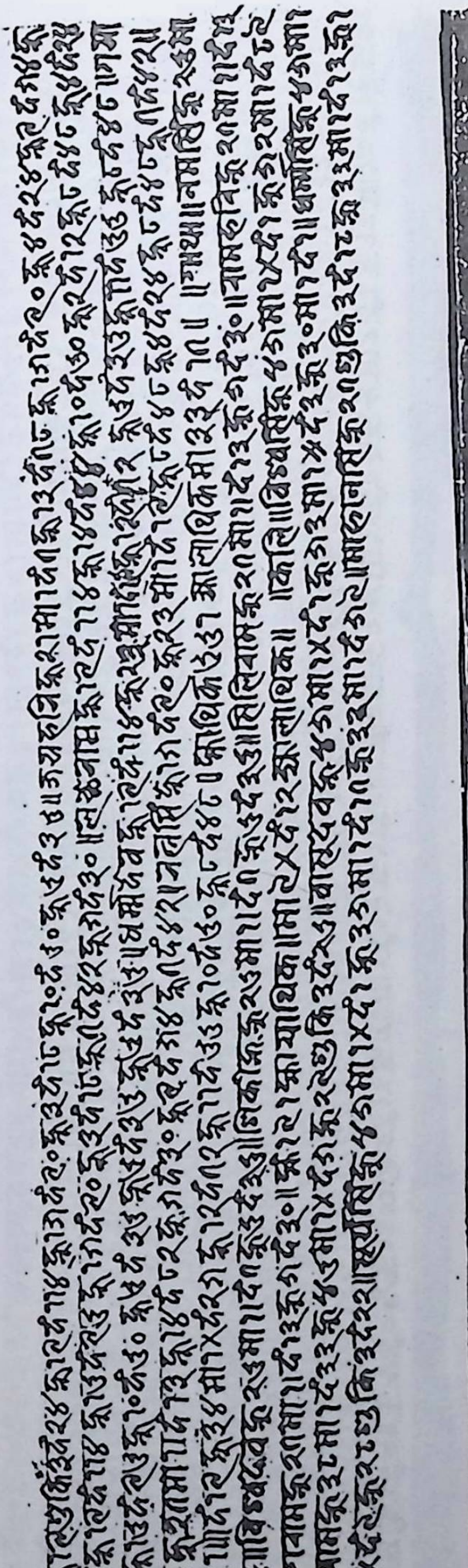

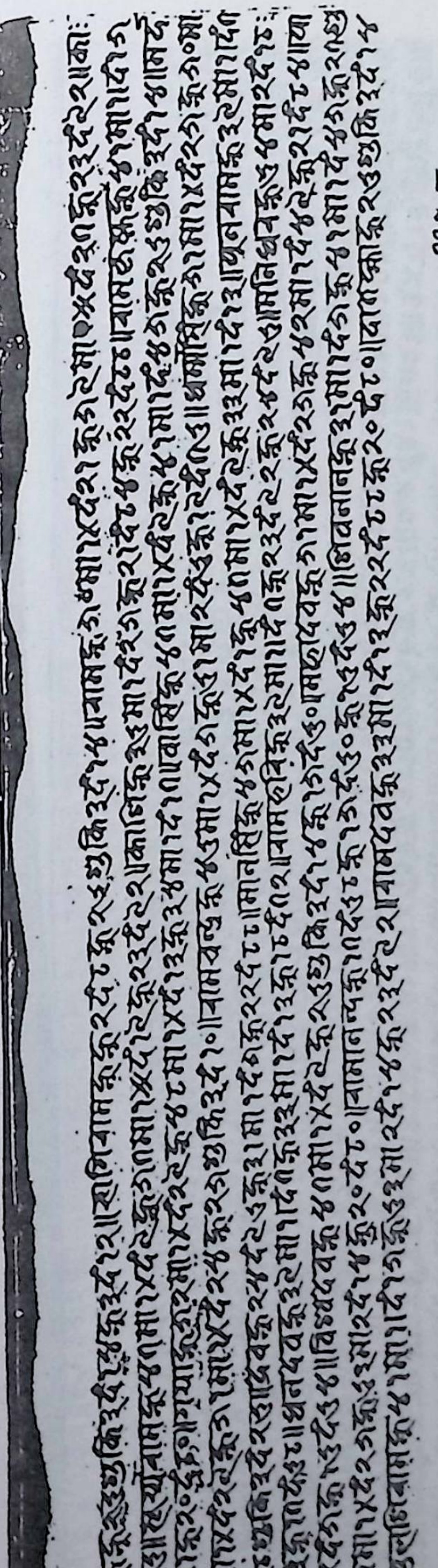

२२१ क

२३१ ख

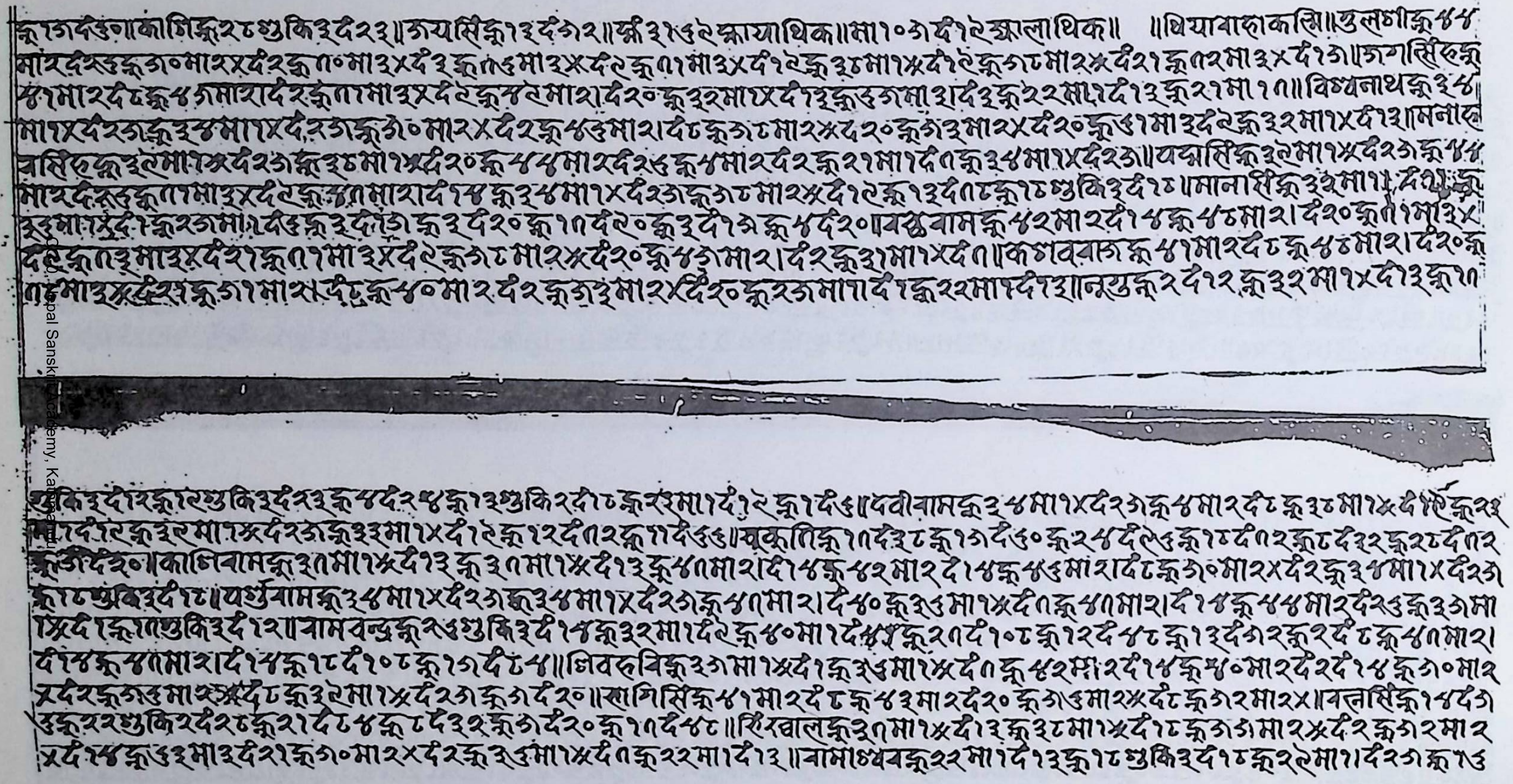

२३२ क

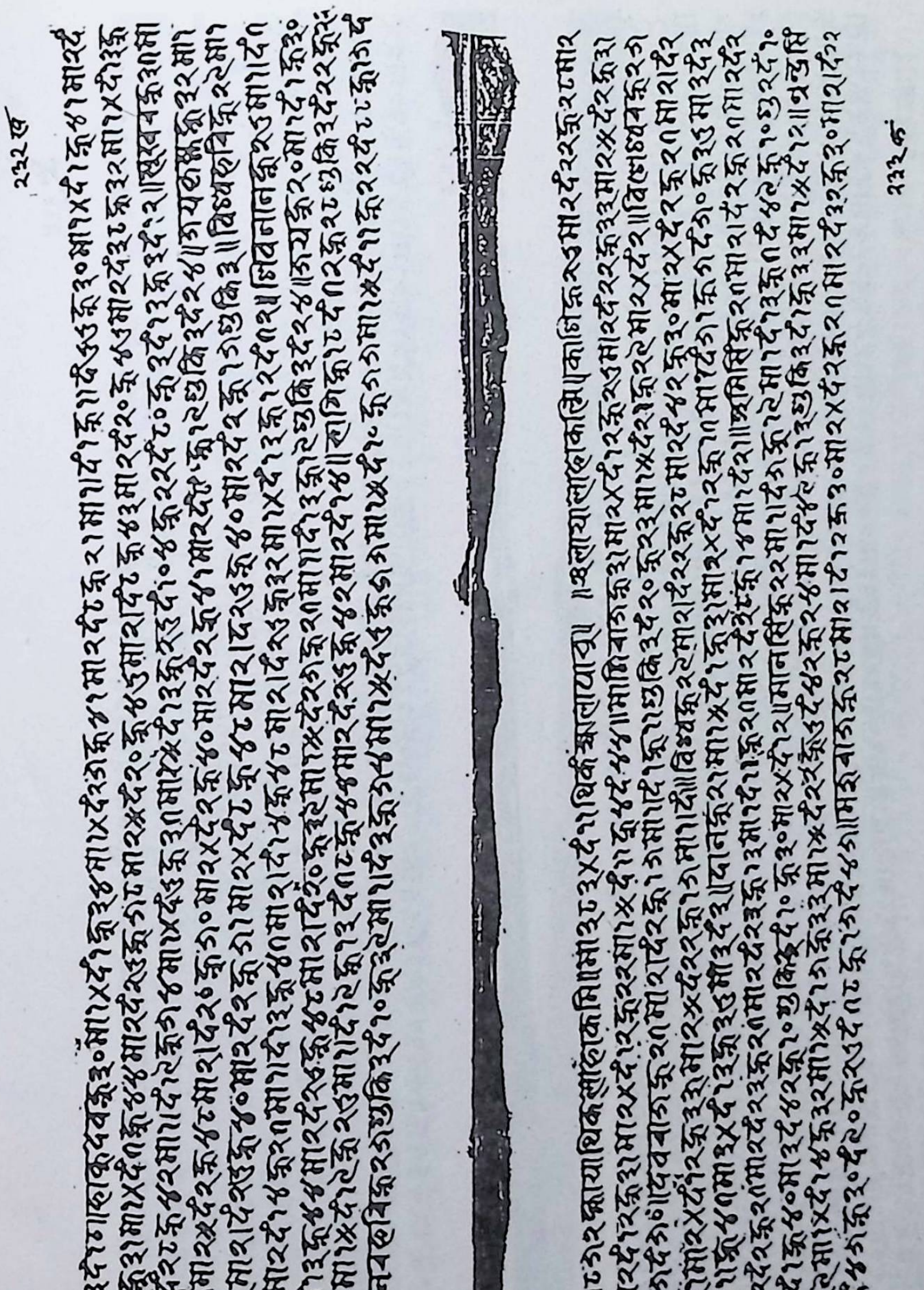

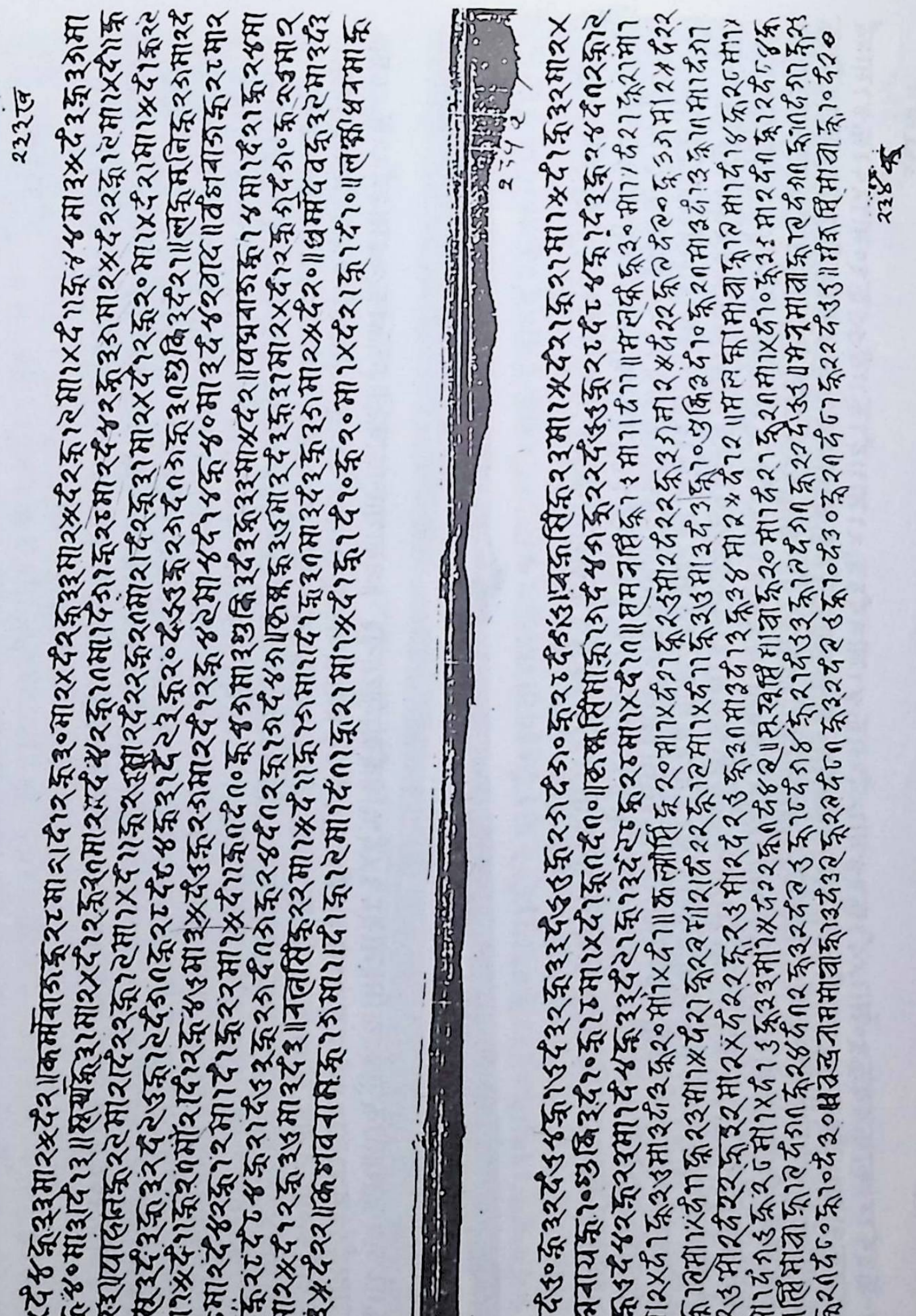

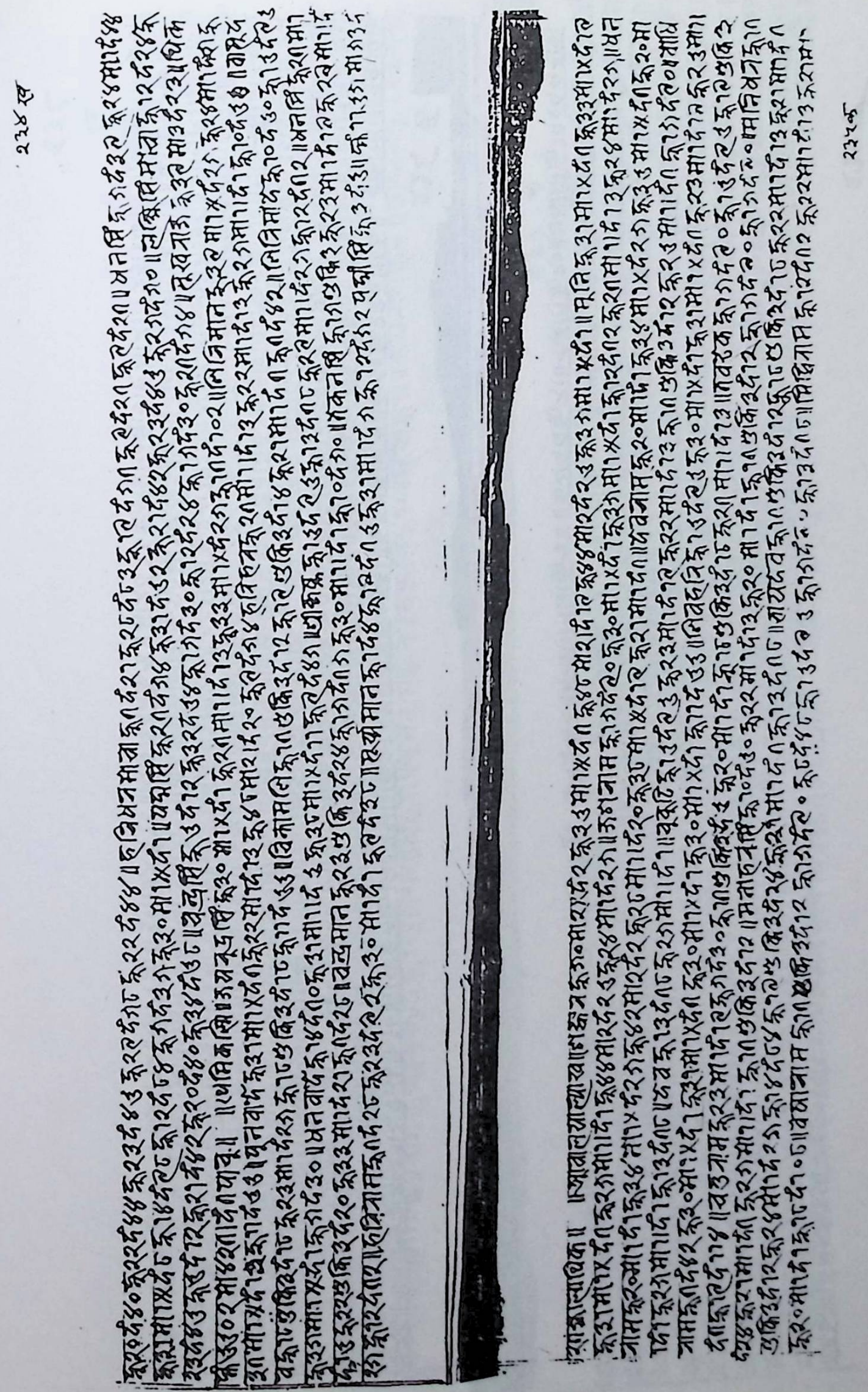

२३५ ख

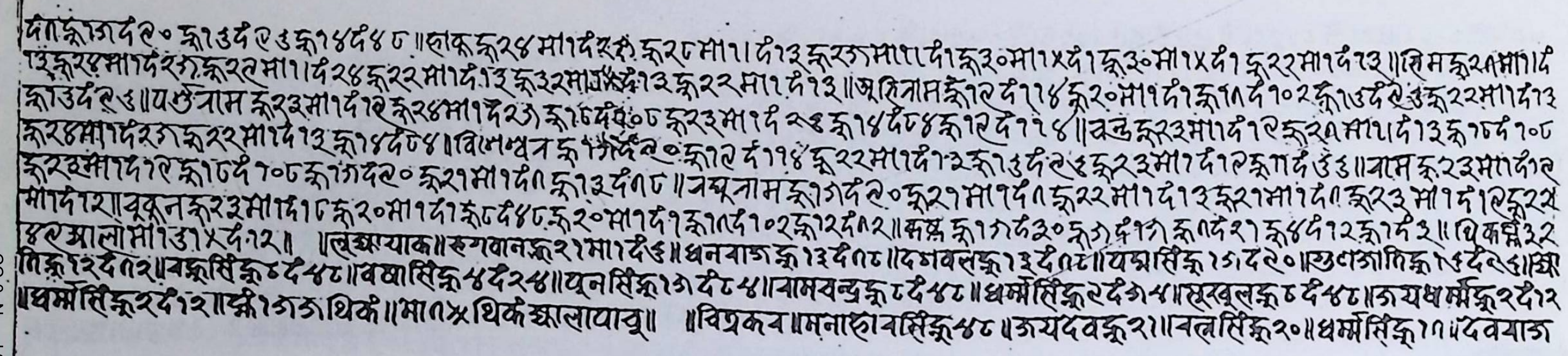

२३६ क

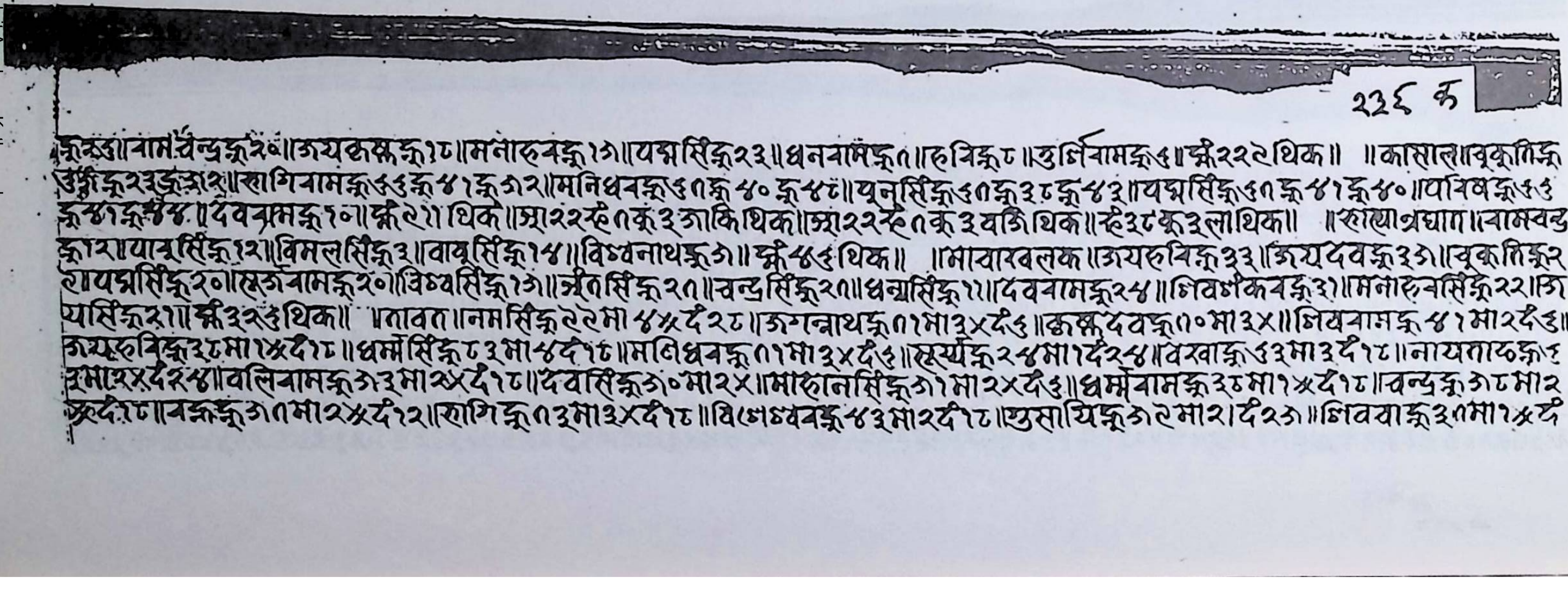

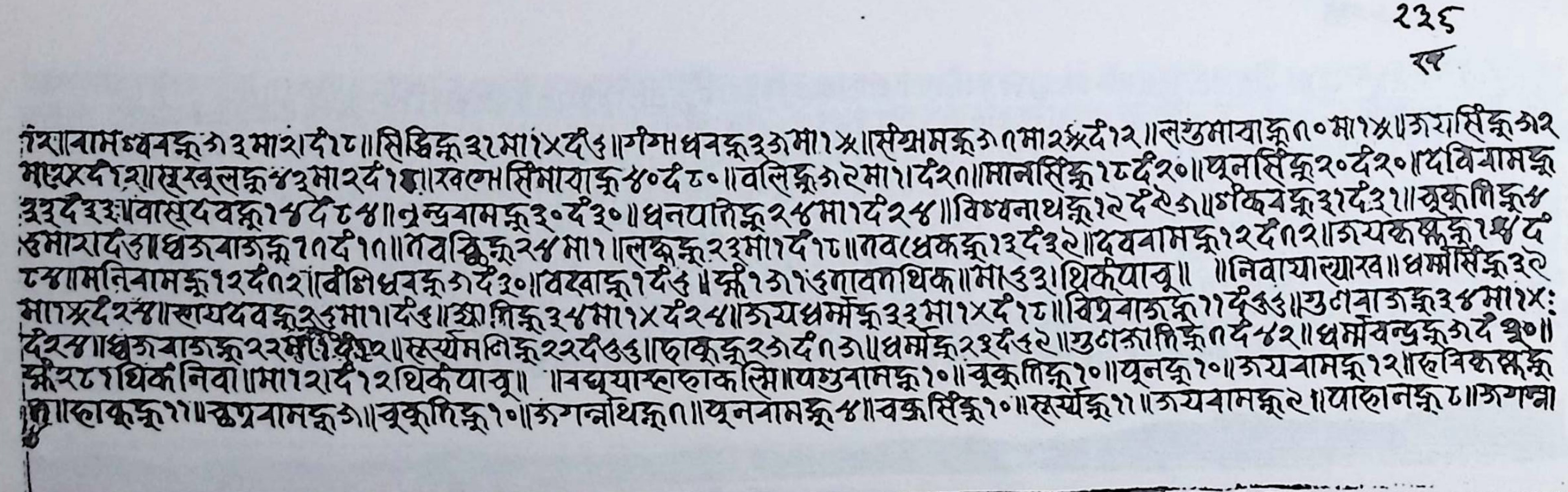

२३६
ख

ंस्याबाम धबक्नू ६३ मा २। दे १८॥ सिद्धिक्नू ३१ मा १x दे ७॥ गंगा धबक्नू ३६ मा १x॥ सिंघमक्नू ६९ मा २x दे १२॥ लक्ष्मीबाक्नू ९० मा १x॥ जयसिंक्नू ६२
मा १x दे १२॥ सुखलक्नू ४३ मा २ दे १८॥ खड्गसिंमाबाक्नू ४० दे ८०॥ बलिक्नू ६२ मा १ दे २९॥ मानसिंक्नू १८ दे २०॥ पूनसिंक्नू २० दे २०॥ दबियामक्नू
३३ दे ३३॥ वासुदवक्नू १४ दे ८४॥ चन्द्रबामक्नू ३० दे ३०॥ धनपतिक्नू २४ मा १ दे २४॥ विश्वनाथक्नू १२ दे ९६॥ गंकिवक्नू ३१ दे ३१॥ वृकुतिक्नू ४
७ मा २। दे ७॥ धजबाजक्नू १९ दे १९॥ नवसिंक्नू २४ मा १॥ लक्ष्मीक्नू २३ मा १ दे १८॥ नवधकक्नू १३ दे ३२॥ दवबामक्नू १२ दे ९२॥ जयकृष्णक्नू १४ दे
८४॥ मनिबामक्नू १२ दे ९२॥ वीलिधवक्नू ६ दे ३०॥ बरवाक्नू १ दे ७॥ ख्वं १६१७ गावनथिक॥ मा ७३। थिकंपाबू॥ ॥निवायाल्याख॥ धर्मसिंक्नू ३९
मा १x दे २४॥ सायदवक्नू २७ मा १ दे ७॥ ज्ञानसिंक्नू ३४ मा १x दे २४॥ जयधर्मक्नू ३३ मा १x दे १८॥ विश्वबाजक्नू ११ दे ७७॥ गुणबाजक्नू ३४ मा १x:
दे २४॥ धुजबाजक्नू २२ मा १ दे ४२॥ सूर्यमनिक्नू २२ दे ७७॥ दाकुक्नू २६ दे ९६॥ धर्मक्नू २३ दे ५२॥ गुणजातिक्नू ९ दे ४२॥ धर्मचन्द्रक्नू ६ दे ४०॥
ख्वं २८१ थिकं निवा॥ मा १२। दे १२ थिकंपाबू॥ ॥वधुयास्हाहाकलि॥ पशुबामक्नू १०॥ वृकुतिक्नू १०॥ पूनक्नू १०॥ जयबामक्नू १२॥ हविकृष्णक्नू
९॥ हाकुक्नू ११॥ कृष्णबामक्नू ६॥ वृकुतिक्नू १०॥ जगन्नाथक्नू ९॥ पूनबामक्नू ४॥ वक्रसिंक्नू १०॥ सूर्यक्नू ११॥ जयबामक्नू २॥ पाहानक्नू ८॥ जगन्ना

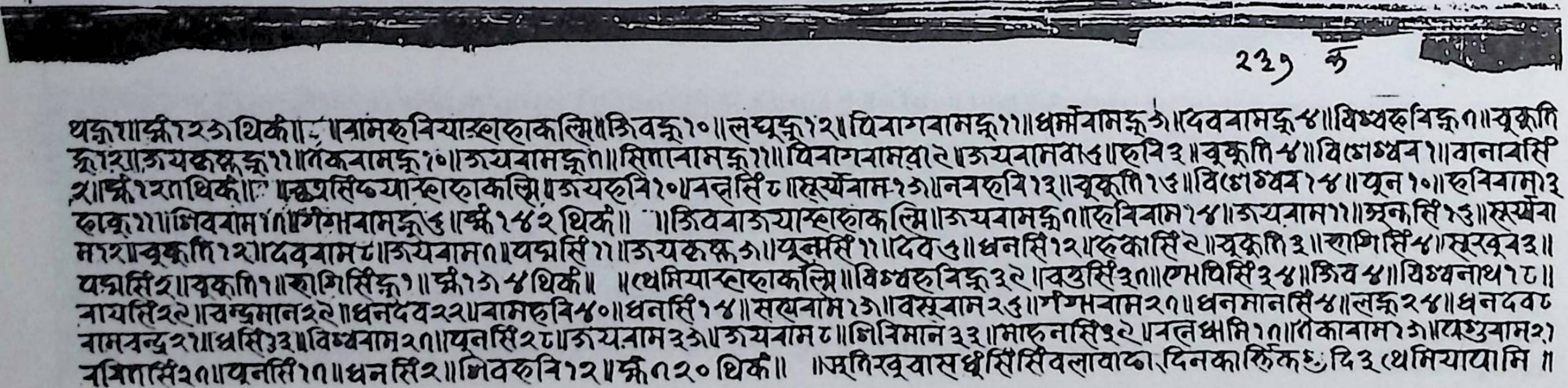

२३७ क

थक्नू १॥ ख्वं १२६ थिकं॥ ॥बामहविया स्हाहाकलि॥ जिवक्नू १०॥ लघुक्नू १२॥ पिबागबामक्नू ११॥ धर्मबामक्नू ६॥ दवबामक्नू ४॥ विश्वरुविक्नू ९॥ वृकुति
क्नू २॥ जयकृष्णक्नू ११॥ ठकबामक्नू १०॥ जयबामक्नू ९॥ सितबामक्नू ११॥ पिबागबामवा २॥ जयबामवा ७॥ हविर ३॥ वृकुति ४॥ विश्वेश्वर १॥ बानाबसिं
२॥ ख्वं १२१ थिकं॥ ॥बतसिंया स्हाहाकलि॥ जयरुवि १०॥ बतसिं ८॥ सूर्यबाम १६॥ नवरुवि १३॥ वृकुति १७॥ विश्वेश्वर १४॥ पून १०॥ रुविबाम ३
हाकु ११॥ जिवबाम १९॥ गंगाबामक्नू ७॥ ख्वं १४२ थिकं॥ ॥जिवबाजया स्हाहाकलि॥ जयबामक्नू ९॥ रुविबाम १४॥ जयबाम ११॥ ज्ञानसिं १७॥ सूर्यबा
म २२॥ वृकुति १२॥ दवबाम ८॥ जयबाम ९॥ पद्मसिं ११॥ जयकृष्ण ६॥ पूर्णसिं ११॥ दव ७॥ धनसिं १२॥ रुकासिं २॥ वृकुति ३॥ ज्ञानसिं ४॥ सुरखव ३॥
पद्मसिं २॥ वक्रति १॥ ज्ञानसिंक्नू १॥ ख्वं १३४ थिकं॥ ॥थेमियास्हाहाकलि॥ विश्वरुविक्नू ३२॥ वसुसिं ३९॥ प्रेमपिसिं ३४॥ जिव ४॥ विश्वनाथ १८॥
बायसिं २२॥ चन्द्रमान २२॥ धनदव २२॥ बामरुवि ४०॥ धनसिं १४॥ सत्यबाम १६॥ वसुबाम २७॥ गंगाबाम २९॥ धनमानसिं ४॥ लक्ष्मी २४॥ धनदव ८
बामचन्द्र २१॥ धसिं ७३॥ विश्वबाम २९॥ पूनसिं २८॥ जयबाम ३६॥ जयबाम ८॥ जितिमान ३३॥ मारुनासिं ३२॥ बतधामि १९॥ ठकाबाम १६॥ पशुबाम २१
बनितासिं २९॥ पूनसिं १९॥ धनसिं २॥ जिवरुवि १२॥ ख्वं ९२० थिकं॥ ॥ज्ञानिखुवास धसिंसिं वलावाध्वा दिनकार्त्तिक शु दि ३ थेमियाया मि॥

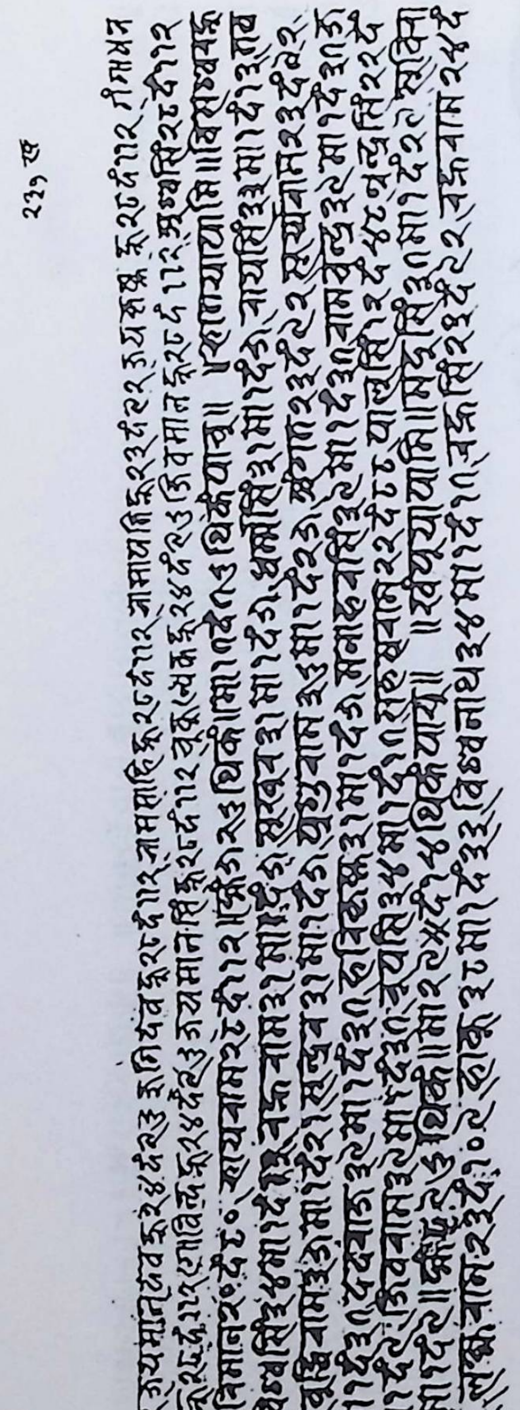
२२१ ख

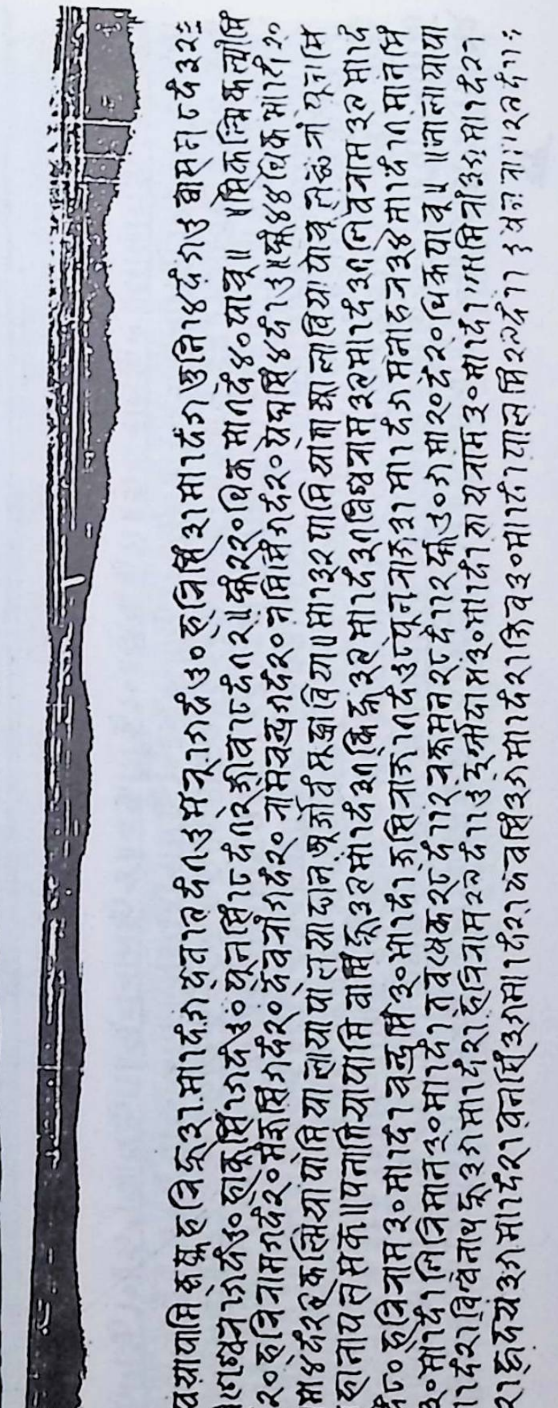
२२८९

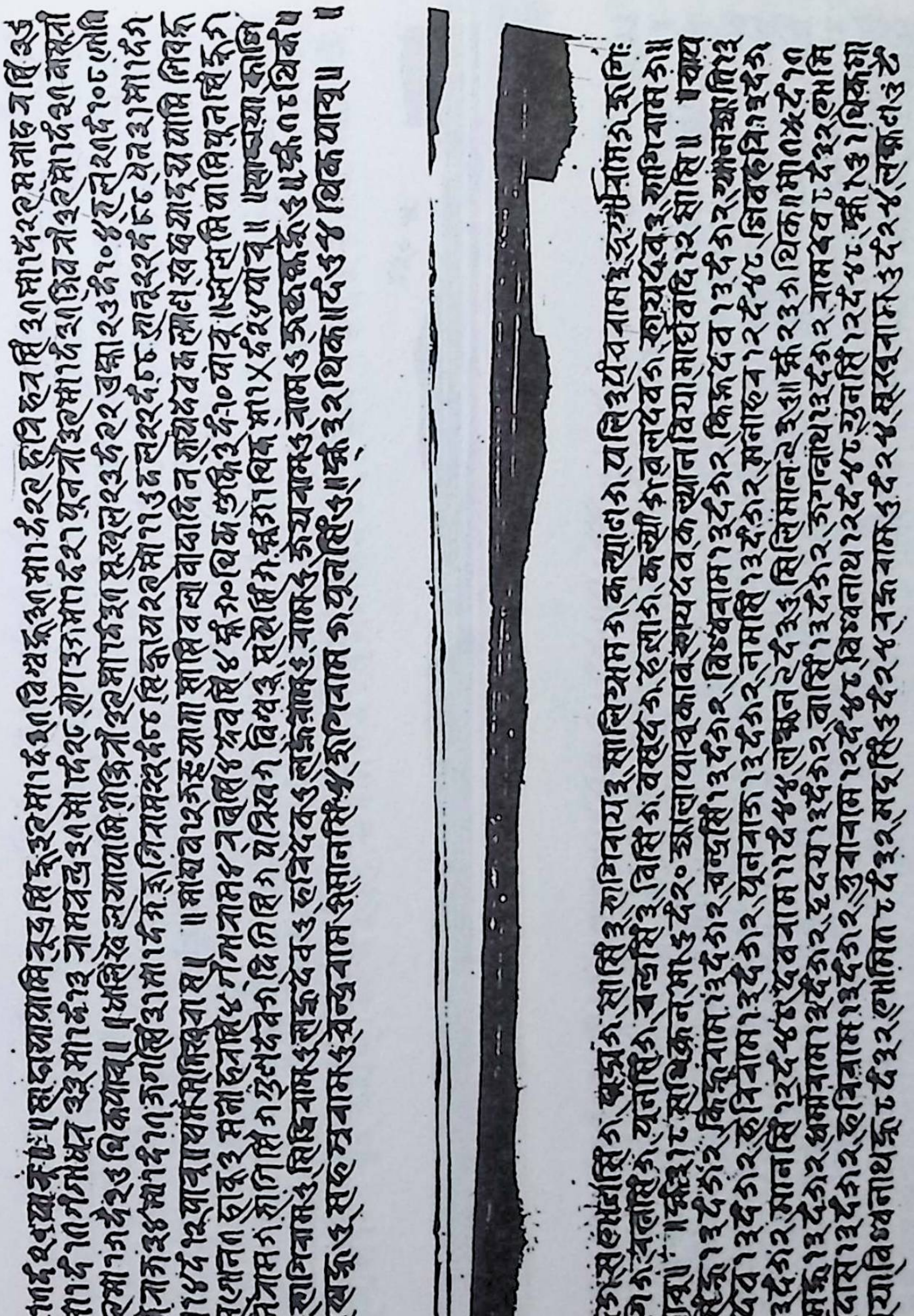

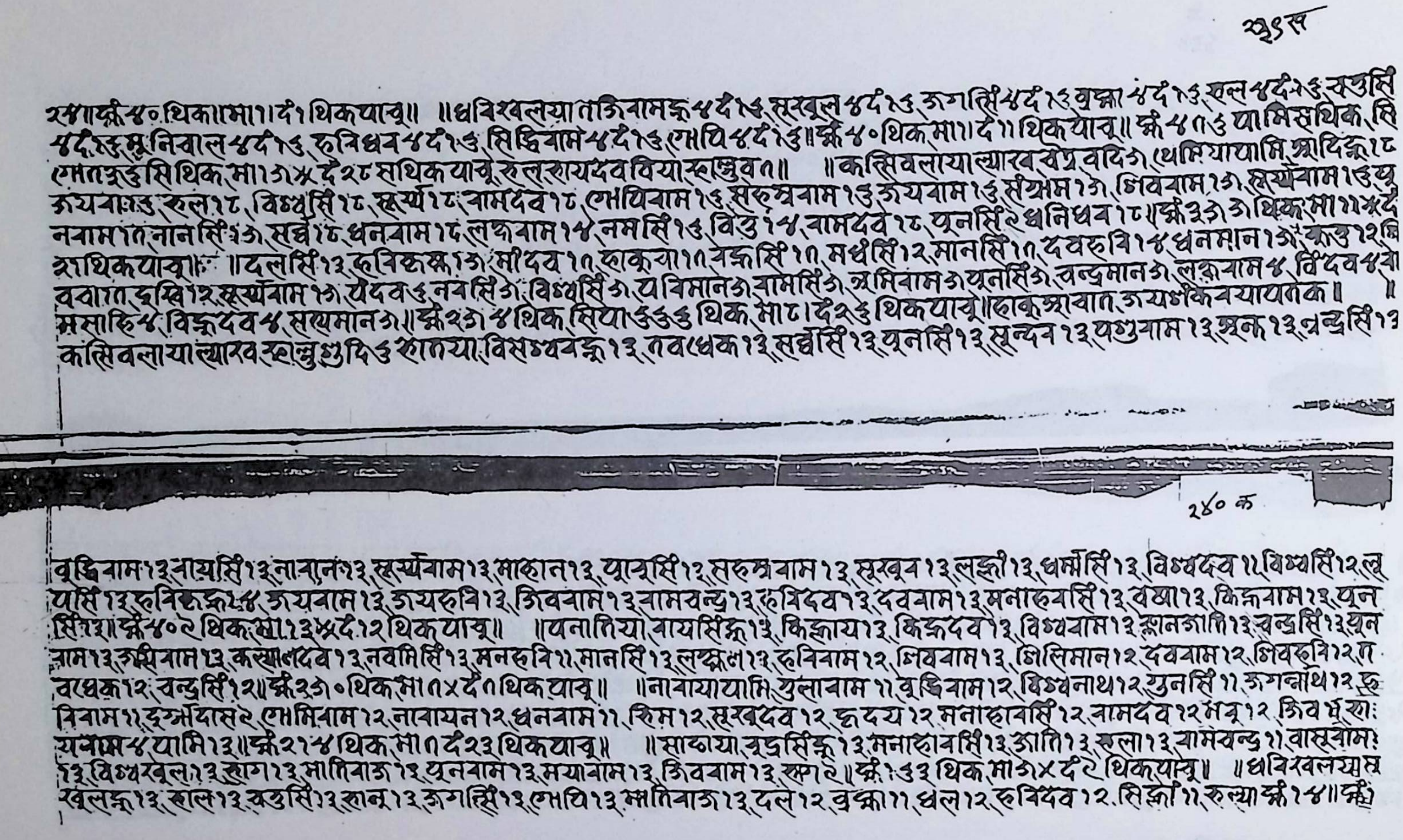

२९स

२श्राद्धं ५०थिक।मा१।द१थिकयाबु॥ ॥धविस्वलया ताजिवामकृ५द१५ सुखबुल५द२७ जगत्सिं५द२७ बुद्धा ५द१७ खल५द२७ बउसिं
५द१७ मुनिवाल५द१७ रुविधव५द१७ सिद्धिवाम५द१७ ज्योति५द१७॥ र्क्सं५०थिक मा१।द११थिकयाबु॥ र्क्सं ५१७ पामिसथिक सि
ज्योतकूउसि थिक मा१३५ द२८ सथिकयाबु रुलरायदेवविया स्वाछुवन॥ ॥कत्तिवलाया ल्यारव बंध्र बधिउ थमिया यामि स्नादिकृ१८
जयवाम३ रुल१८ विश्वसिं१८ सूर्य१८ वामदेव१८ ज्योतिवाम१७ सरुप्सवाम१७ जयवाम१७ संग्राम१३ शिववाम१३ सूर्यवाम१७ पु
नवाम१० नानसिं१३ सर्व्व१८ धनवाम१८ लक्ष्मवाम१५ नमसिं१७ विउ१५ वामदेव१८ पूनसिं२ धनिधव१८॥ र्क्सं३३३ थिक मा११५द
२१थिकयाबु॥ ॥दलसिं१३ रुविक्रस्क१३ मीदेव१० हाकूया१० बज्रसिं१० मर्धसिं१२ मानसिं१० देवरुवि१४ धनमान१३ कउ१२ सि
ववा१० रुम्बि१२ सूर्यवाम१३ येदेव३ नवसिं३ विश्वसिं३ पविमान३ बामसिं३ ज्ञमिवाम३ पूनसिं३ चन्द्रमान३ लक्ष्मवाम४ विंदेव४ बा
मसाहि४ विष्णुदेव४ सत्यमान३॥ र्क्सं२३४थिक सिया३३३ थिक मा१८।द२७ थिकयाबु॥ हाकूस्राबा१० जयभीकेनयायनक॥ ॥
कत्तिवलाया ल्यारव स्वाछु सुदिउ राजया विसध्यचकृ१३ नवधेक१३ सर्व्वसिं१३ पूनसिं१३ सुन्दर१३ पशुवाम१३ स्कन्द१३ चन्द्रसिं१३

२४० क

वृद्धिवाम१३ नायसिं१३ नारायन१३ सूर्यवाम१३ माहान१३ पूर्णसिं१२ सरुप्सवाम१३ सुखबुन१३ लक्ष्मी१३ धर्म्मसिं१३ विश्वदेव११ विश्वसिं१२ लु
पासिं१३ रुविक्रस्क२४ जयवाम१३ जयरुवि१३ जिववाम१३ वामचन्द्र१३ रुपिदेव१३ देववाम१३ मनाहवसिं१३ बंधा१३ किस्नवाम१३ पून
सिं१३॥ र्क्सं५०२थिक मा१३५द१२थिकयाबु॥ ॥पनातिया बायसिंकृ१३ किस्नाय१३ किस्नदेव१३ विश्ववाम१३ ज्ञानजाति१३ चन्द्रसिं१३ पून
वाम१३ ऋषिवाम१३ कल्याणदेव१३ नवमिसिं१३ मनरुवि११ मानसिं१३ लक्ष्मन१३ रुविवाम१२ शिववाम१३ शिलिमान१२ देववाम१२ शिवरुवि१२ ग
वधेक१२ चन्द्रसिं१२॥ र्क्सं२३०थिक मा१४द१थिकयाबु॥ ॥नावायायामि पुलावाम११ वृद्धिवाम१२ विश्वनाथ१२ पुनसिं११ जगन्नाथ१२ रु
विवाम११ दुर्ग्गदास२ ज्योमिवाम१२ नारायन१२ धनवाम११ शिम१२ सुखदेव१२ हृदय१२ मनाहवसिं१२ वामदेव१२ मनू१२ जिवमूरा:
यवाम४ यामि१३॥ र्क्सं२१५ थिक मा१द२३ थिकयाबु॥ ॥साव्हाया वृद्धसिंकृ१३ मनाहवसिं१३ जाति१३ रुला१३ वामचन्द्र११ वासुवाम:
१३ विश्वखुल१३ लाग१३ मातिवाज१३ पूनवाम१३ मयावाम१३ जिववाम१३ रुपा२॥ र्क्सं१७३ थिक मा३४ द२ थिकयाबु॥ ॥धविरवलया म
खुलकृ१३ लाल१३ बउसिं१३ लानू१३ जगत्सिं१२ ज्योति१३ मातिवाज१३ दले१२ बुद्धा११ धल१२ रुविदेव१२ सिद्धी११ रुल्या र्क्सं१५॥ र्क्सं

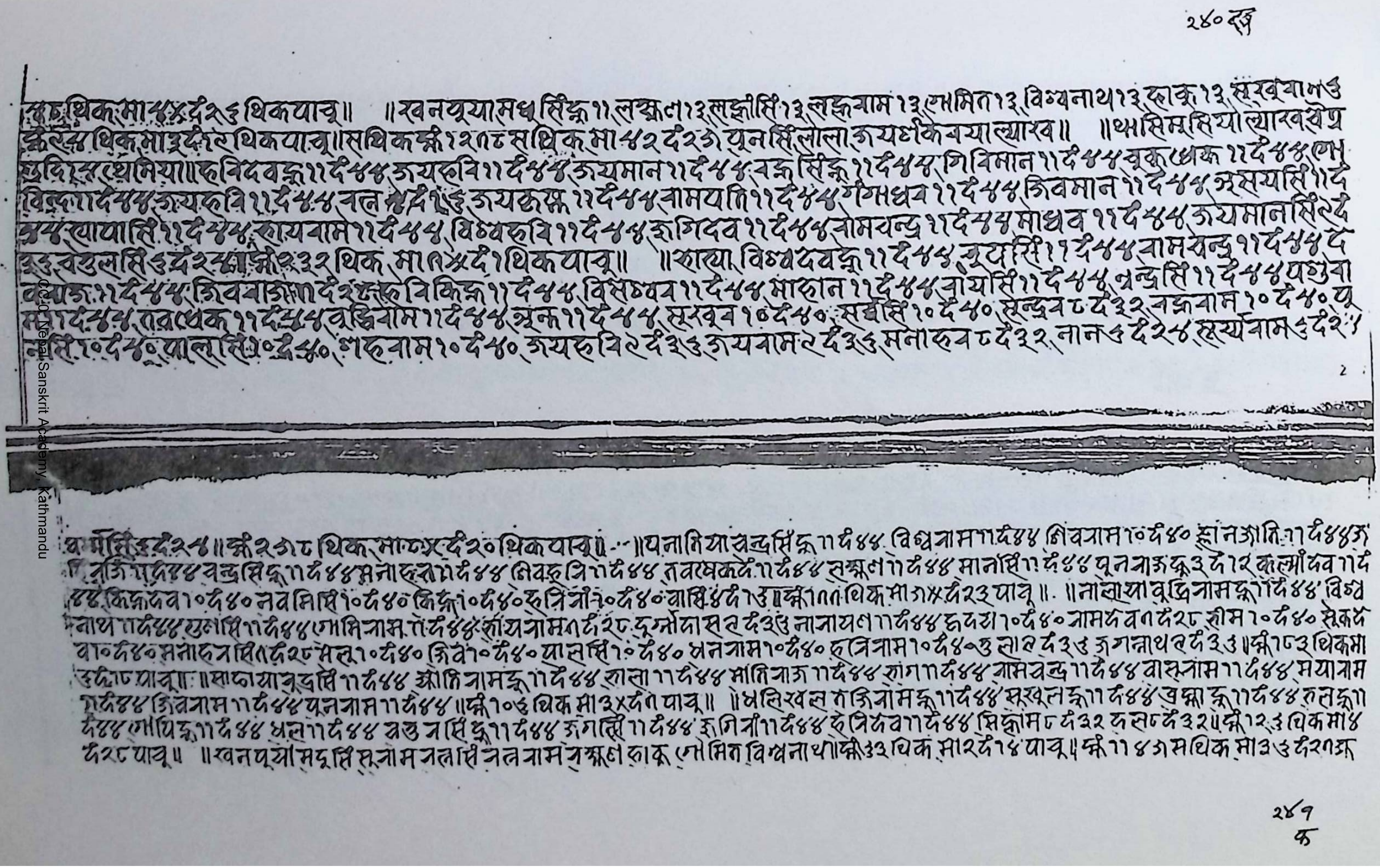

२४० ख

[illegible] थिक मा ५५ दं २६ थिकयाचू॥ ॥खनयूयामध सिंह्न ११ लक्ष्मण १३ लक्ष्मीसिं १३ लक्ष्मनाम १३ एमित १३ विश्वनाथ १३ हाकु १३ सुरवुयाम ७
[illegible] थिक मा ३ दं २ थिकयाचू॥ सथिकक्के १२०८ सथिक मा ५२ दं २७ यूनसिं लाला जयदीके बयाल्यारव॥ ॥थासिम्हसियो ल्यारवखेत्र
[illegible]दि स्थेमिया॥ हविदवह्न ११ दं ५५ जयरुवि ११ दं ५५ जयमान ११ दं ५५ वह्नसिंह्न ११ दं ५५ गिविमान ११ दं ५५ चूकुधाक्क ११ दं ५५ ऐम
विह्न ११ दं ५५ जयरुवि ११ दं ५५ नल [illegible] ६ जयकृष्ण ११ दं ५५ रामपति ११ दं ५५ गंगाधव ११ दं ५५ जिवमान ११ दं ५५ जसयसिं ११ दं
[illegible] ल्यापासिं ११ दं ५५ रायराम ११ दं ५५ विश्वरुवि ११ दं ५५ कृगिदव ११ दं ५५ रामचन्द्र ११ दं ५५ माधव ११ दं ५५ जयमानसिं ११ दं
[illegible] वरुलसिं ६ दं २ [illegible] ३२ थिक मा ८ दं १ थिकयाचू॥ ॥हाल्या विश्वदवह्न ११ दं ५५ सूयसिं ११ दं ५५ रामचन्द्र ११ दं ५५ दं
[illegible] ११ दं ५५ जिवराज ११ दं २ [illegible] विकिह्न ११ दं ५५ विसंभव ११ दं ५५ माहान ११ दं ५५ रायसिं ११ दं ५५ नन्दसिं ११ दं ५५ पशुवा
[illegible] दं ५५ ताराथक ११ दं ५५ वृद्धिराम ११ दं ५५ अन्नु ११ दं ५५ सुरवुव १० दं ५० सर्वसिं १० दं ५० सुन्दरव ८ दं ३२ नक्षराम १० दं ५० पू
[illegible]सिं १० दं ५० पालसिं १० दं ५० गहराम १० दं ५० जयरुवि २ दं ३७ जयराम २ दं ३७ मनारुव ८ दं ३२ नान ६ दं २४ सूर्यराम ६ दं २

2

[illegible]सिं ६ दं २४॥ सक्के २७८ थिक मा ८४ दं २० थिकयाचू॥ ॥यनामियाचन्द्रसिंह्न ११ दं ४४ विश्वराम ११ दं ४४ शिवराम १० दं ४० ज्ञानजाति ११ दं ४४ ज
[illegible] दं ४४ चन्द्रसिंह्न ११ दं ४४ मनोहर ११ दं ४४ शिवहरि ११ दं ४४ तवरव्यकदे ११ दं ४४ लक्ष्मण ११ दं ४४ मानसिं ११ दं ४४ पूनराजह्न ३ दं १२ कल्मीदेव ११ दं
४४ किसनदेव १० दं ४० नवमिसिं १० दं ४० किह्न १० दं ४० हरिनी १० दं ४० वासिं ४ दं १७॥ सक्के ११ थिक मा ७ ४ दं २३ पाचू॥ ॥नोखायावृद्धिरामह्न ११ दं ४४ विश्व
नाथ ११ दं ४४ सुनसिं ११ दं ४४ ऐमितराम ११ दं ४४ सायराम ७ दं २८ दुर्गादास ९ दं ३७ नारायण ११ दं ४४ हरदत्त १० दं ४० रामदेव ७ दं २८ भीम १० दं ४० सेकदे
व १० दं ४० मनोहर ७ दं २८ मल्लु १० दं ४० जिव १० दं ४० पालसिं १० दं ४० धनराम १० दं ४० हरिराम १० दं ४० तुलाव दं ३७ जगन्नाथ ९ दं ३७॥ सक्के १८३ थिक मा
६ दं ८ पाचू॥ ॥साप्पायावृद्धसिं ११ दं ४४ अतिरामह्न ११ दं ४४ हाला ११ दं ४४ मातिराज ११ दं ४४ हागा ११ दं ४४ रामचन्द्र ११ दं ४४ बासुराम ११ दं ४४ मयाराम
११ दं ४४ जिवराम ११ दं ४४ धनराम ११ दं ४४॥ सक्के १०६ थिक मा ३ × दं ७ पाचू॥ ॥धलिखल गजिरामह्न ११ दं ४४ सुरवलह्न ११ दं ४४ ब्रह्माह्न ११ दं ४४ हलह्न ११
दं ४४ गोविह्न ११ दं ४४ धल ११ दं ४४ वजनसिंह्न ११ दं ४४ जगतसिं ११ दं ४४ जगिनी ११ दं ४४ देविदेव ११ दं ४४ सिह्नाम ८ दं ३२ दस ८ दं ३२॥ सक्के १२३ थिक मा ४
दं २८ पाचू॥ ॥खनपूयामदूसिं सूनाम नलसिं नलराम लक्ष्मण हाकु ऐमित विश्वनाथ॥ सक्के ३३ थिक मा २ दं १४ पाचू॥ सक्के ११४७ सथिक मा ३७ दं २०७

२४१ क

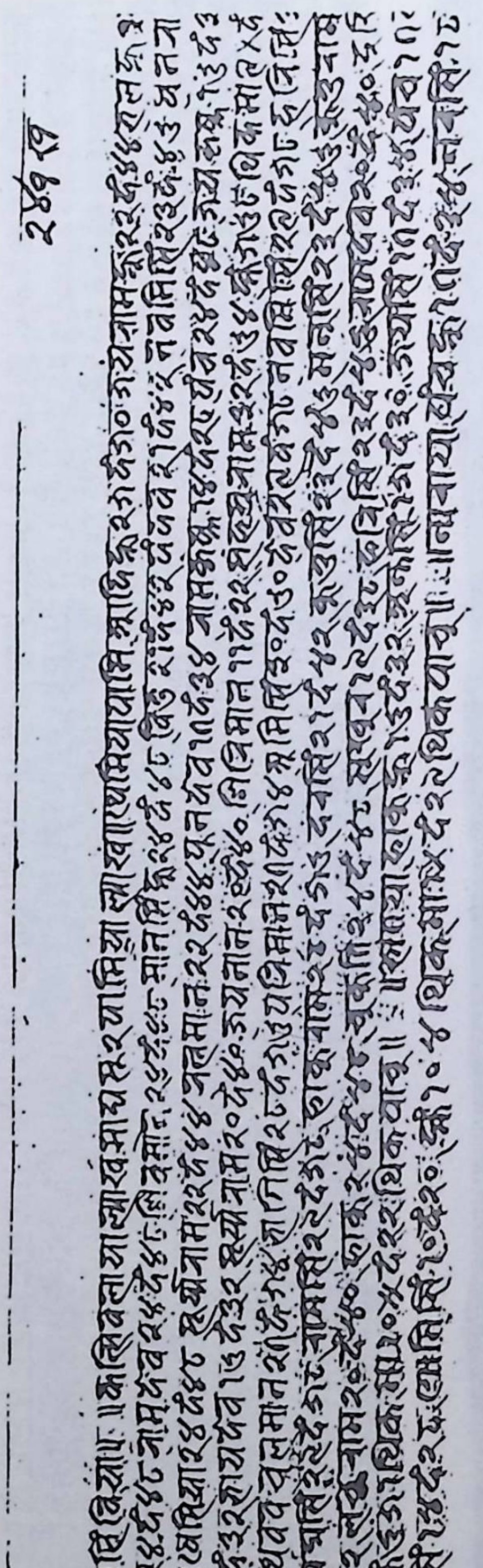

२४१ ख

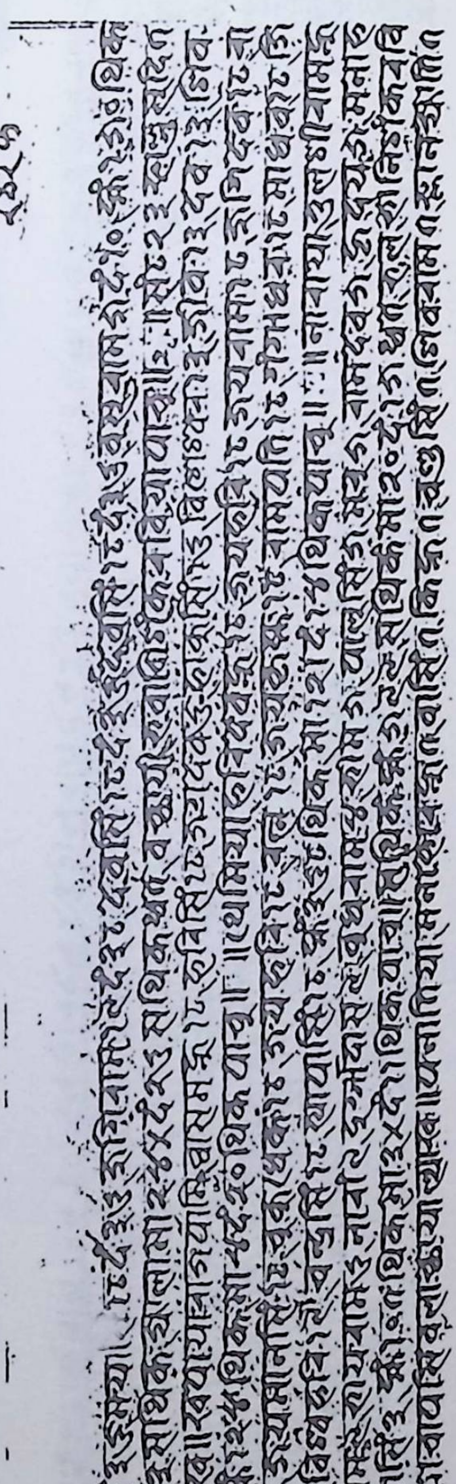

२४२ क

२५२ख

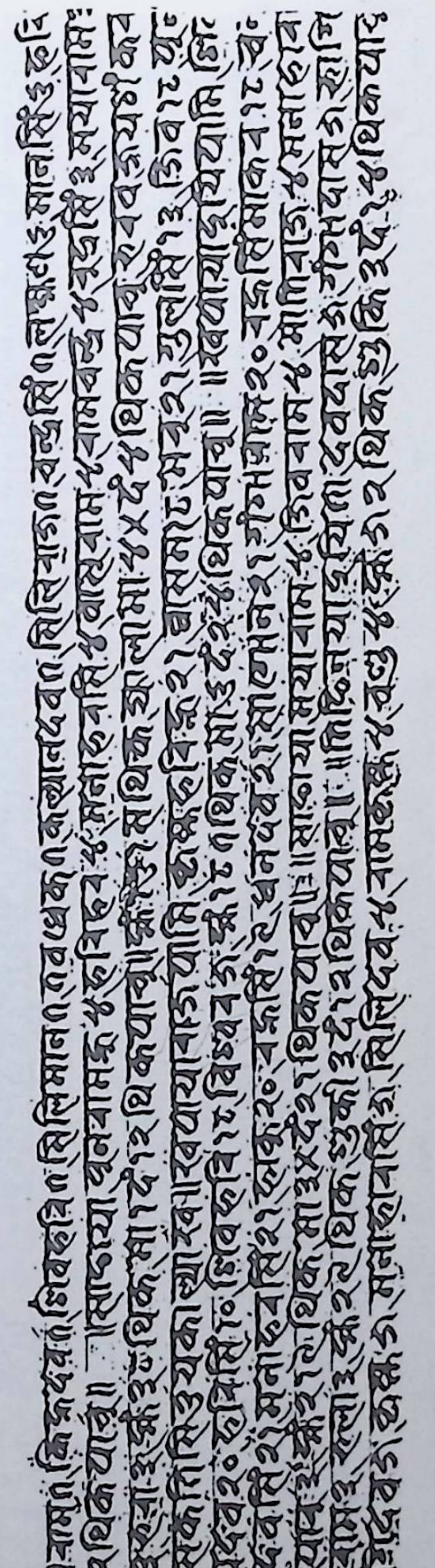

२५३क

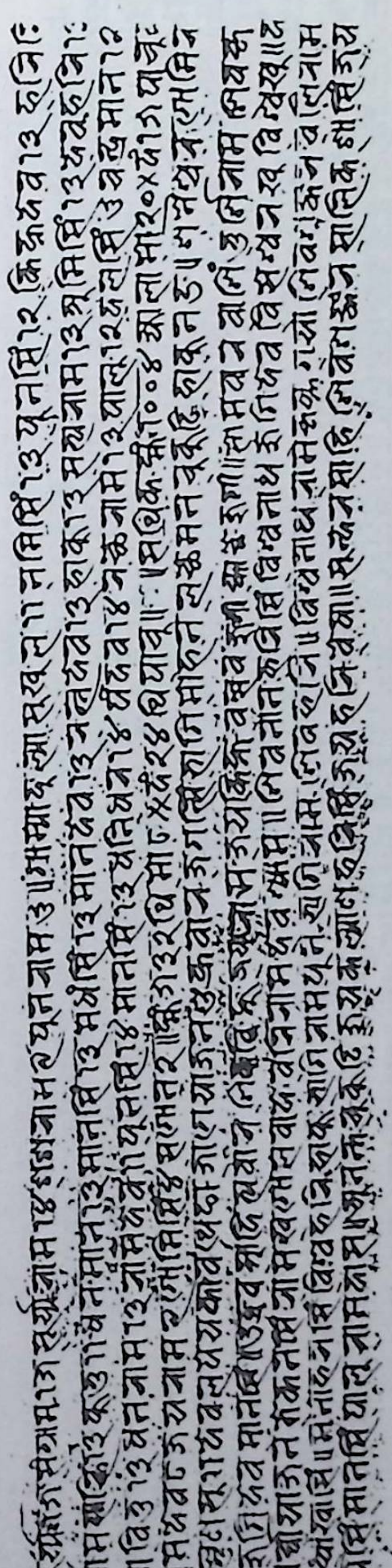

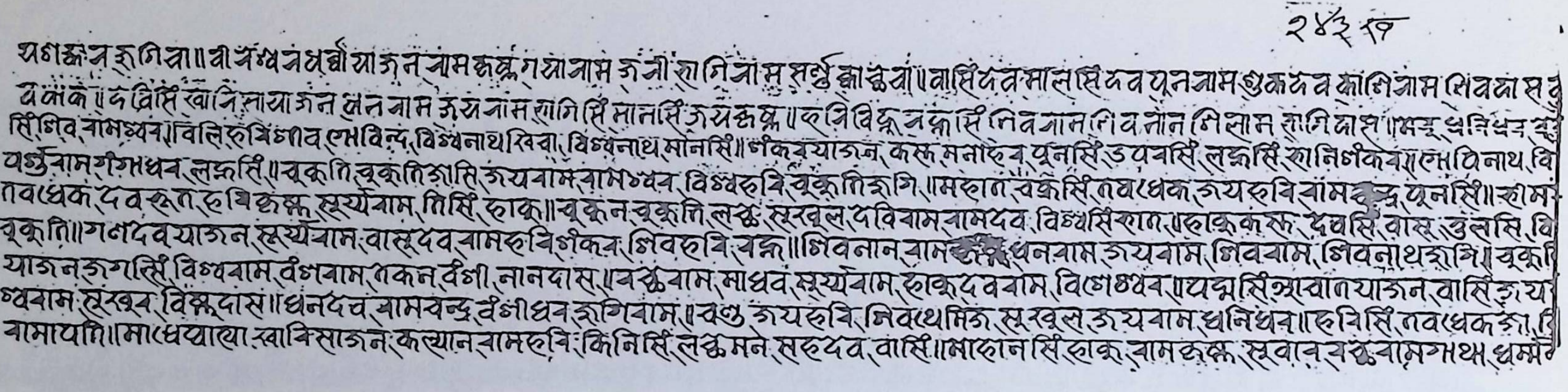

२४३ ख

श्रगङ्कन हरिशिन्ना॥ वीरेश्वर धर्मी याजन रामकृष्ण गङ्गाराम जयी हरिराम सर्वे क्राइवा॥ वासिंदेव मालसिंदेव पूनराम शुकदेव कालिराम शिवदास दु
दशकं॥ देविसिं खानि नाया याजन धनराम जयराम हरिसिं मानसिं जयकृष्ण॥ हरिसिंह नक्रसिं शिवराम शिवराम शिलाम हरिदास॥ मधु धनिधर सु
सिं शिव रामेश्वर॥ विलि हरिसिंगाव गोविन्द विश्वनाथ रिवा विश्वनाथ मानसिं॥ गंकरयाजन कृष्ण मनोहर पूनसिंह ऊपसिं लक्ष्मसिं हानिशंकर गोपिनाथ वि
पशुराम गंगाधर लक्ष्मसिं॥ चूकुति चूकुति हाति जयराम रामेश्वर विश्वहरि चूकुति हरि॥ महान वक्रसिं नवधेक जयहरि राम चन्द्र पूनसिं॥ राम
नवधेक देवहन हरि कृष्ण सूर्यराम तिसिं हाकू॥ चूकन चूकुति लक्ष्म सरवल दविराम रामदेव विश्वसिंहान हाकु कृष्ण देवसिं रास तुलसि वि
चूकुति॥ गणदेव याजन सूर्यराम वासुदेव राम हरि शंकर शिवहरि चन्द्र॥ शिवनान राम [illegible] धनराम जयराम शिवराम शिवनाथ हरि॥ चूकु
याजन जगत्सिं विश्वराम वंशराम नकन वंशी नानदास॥ लक्ष्मराम माधव सूर्यराम हाकुदेवराम विश्वेश्वर॥ पद्मसिं श्वान याजन वासिं जय
श्वराम सुरखर विष्णुदास॥ धनदत्त रामचन्द्र वंशीधर हरिराम॥ वञ्जु जयहरि शिवथमिक सूरखल जयराम धनिधर॥ हरिसिं नवधेक जा
रामापति॥ माधवाल्या स्वाकिसा याजन कल्यान राम हरि किनिसिं लक्ष्मन सहदेव वासिं॥ मोहनसिं हाकु रामकृष्ण सूवार लक्ष्मराम गाथ धर्म

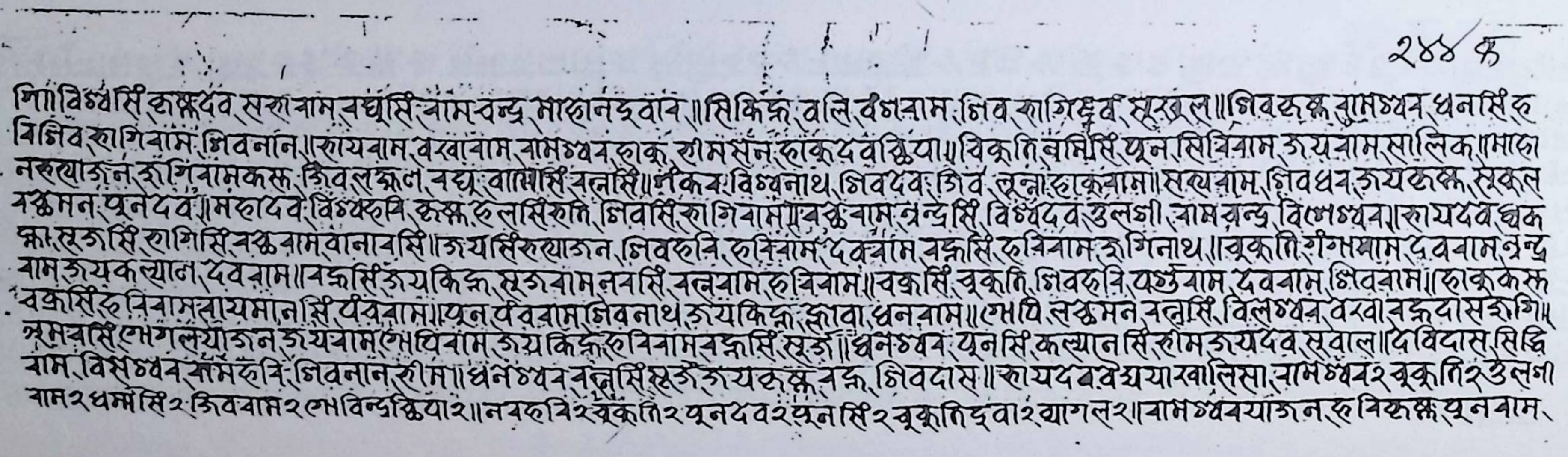

२४४ क

णि॥ विश्वसिं कृष्णदेव सहराम रघुसिं राम चन्द्र मोहन इवार॥ सिकिन्न बलि वंशराम शिव हरिकृष्ण सूरखल॥ शिवकृष्ण रामेश्वर धनसिं ह
विशिव हरिराम शिवनान॥ रायराम वरखराम रामेश्वर हाकु हीमसेन हाकुदेव बल्किया॥ चिकुति बनिसिं पून सिद्धिराम जयराम सालिक॥ मोह
नहयाजन हरिराम कृष्ण शिवलक्ष्मन रघु वासिं सतसिं॥ गंकर विश्वनाथ शिवदेव शिव सुन्ना हाकुराम॥ सत्यराम शिवधर जयकृष्ण सूकल
लक्ष्मन पूनदेव॥ महादेव विश्वहरि कृष्ण हलसिंहानि शिवसिं हरिराम॥ लक्ष्मराम नरेन्द्रसिं विश्वदेव तुलसी रामचन्द्र विश्वेश्वर॥ रायदेव धक
क्ष्मा सुजसिं हरिसिं लक्ष्मराम वानावसिं॥ जयसिंह याजन शिवहरि हरिराम देवराम वक्रसिं हरिराम हरिनाथ॥ चूकुति गंगाराम देवराम नरेन्द्र
राम जयकल्यान देवराम॥ वक्रसिं जयकिन्न सुजराम नवसिं बलराम हरिराम॥ वक्रसिं चूकुति शिवहरि पशुराम देवराम शिवराम॥ हाकुकृष्ण
वक्रसिं हरिराम सायमानसिं पवराम॥ पून पवराम शिवनाथ जयकिन्न झावा धनराम॥ गोपि लक्ष्मन बलसिं विलेश्वर वरखा वज्रदास हरि॥
रूमवासिं गोगल याजन जयराम गोपिराम जयकिन्न हरिराम वक्रसिं सुजं॥ धनेश्वर यूनसिं कल्यानसिं हीम जयदेव सूवाल॥ देविदास सिद्धि
राम विसेश्वर रामहरि शिवनान हीम॥ धनेश्वर बलसिं सुजं जयकृष्ण वज्र शिवदास॥ रायदेव वैद्यया खालिसा रामेश्वर २ चूकुति २ उलगा
राम २ धर्मसिं २ शिवराम २ गोविन्द क्षिया २॥ नरहरि २ चूकुति २ पूनदेव २ धनसिं २ चूकुतिदेवा २ यागलर २॥ रामेश्वर याजन हरि कृष्ण पूनराम

२४४ ख

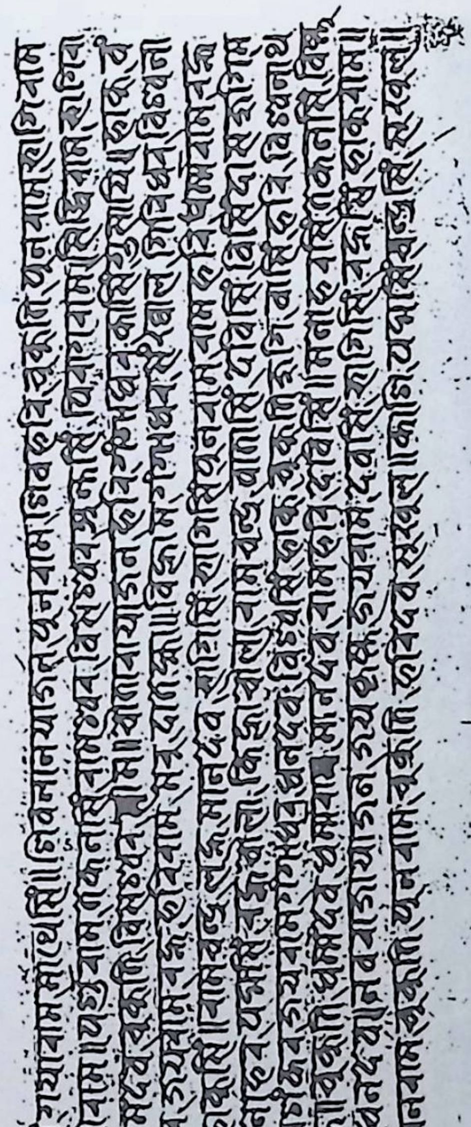

२४५ क

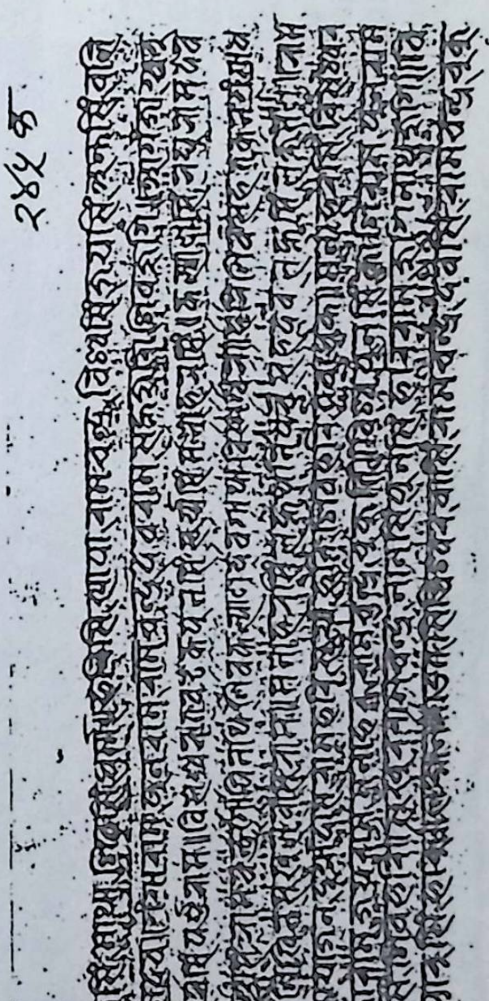

२४५९

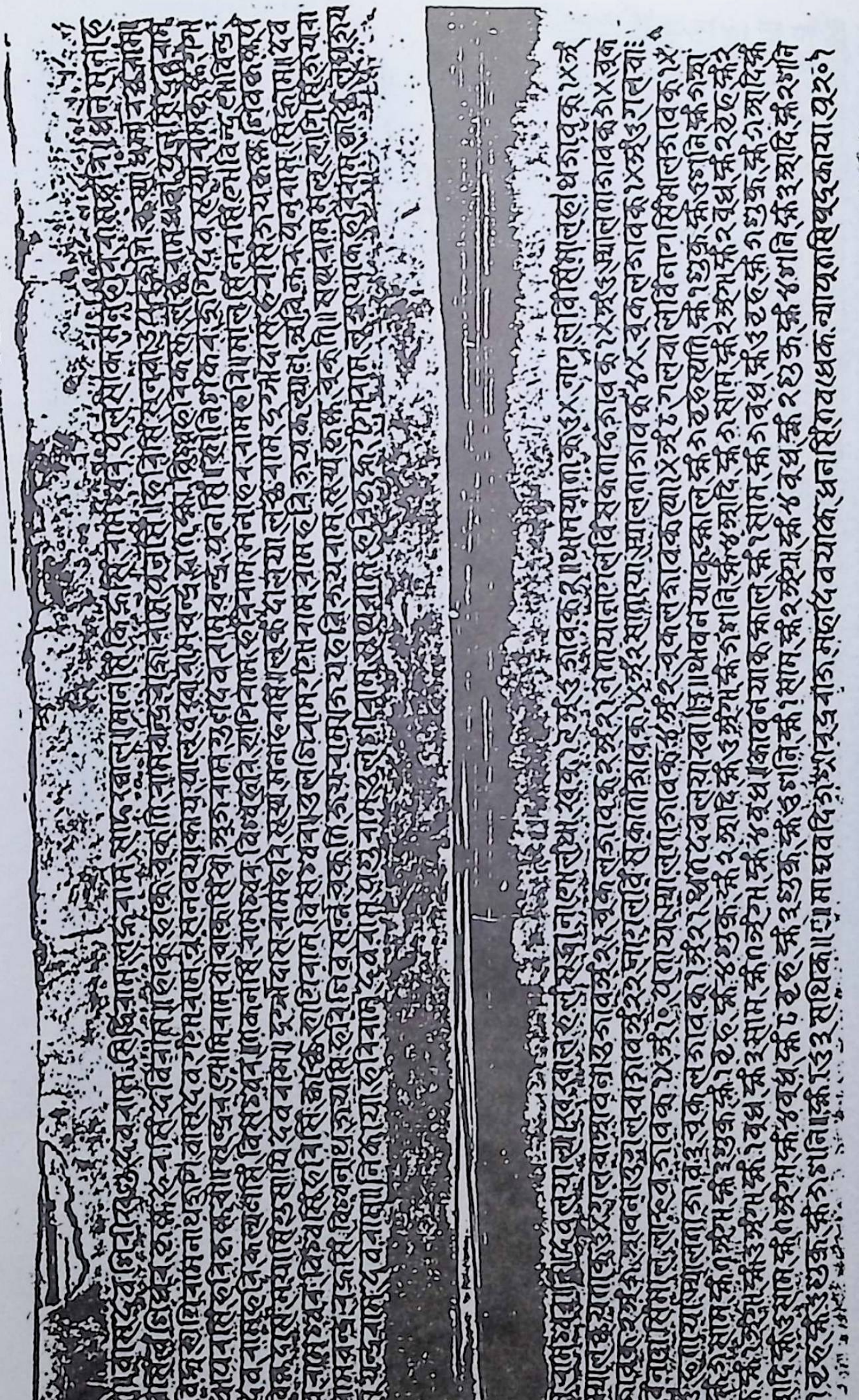

१२४६५

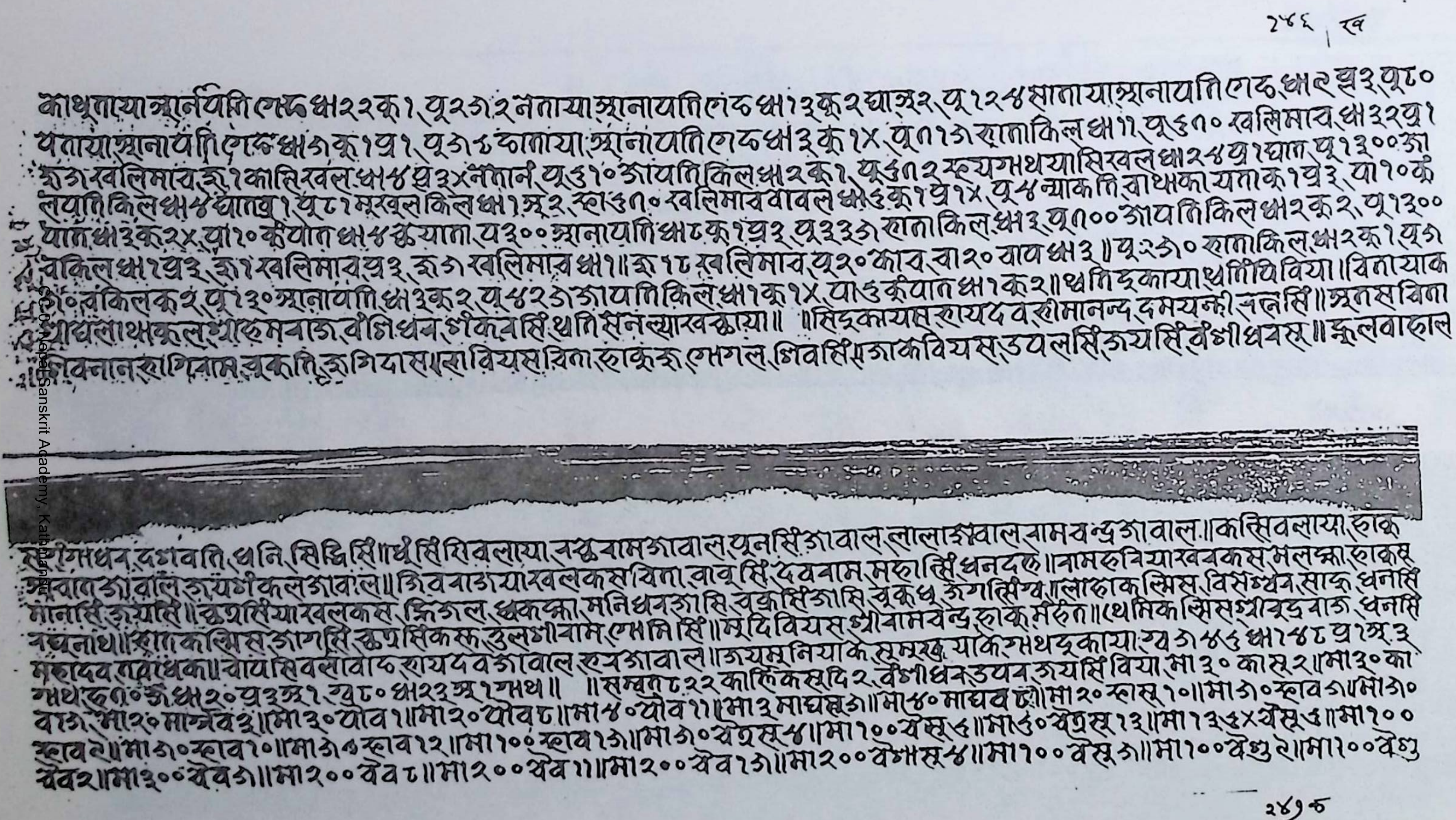

२५६ | ख

काथूतायाञ्नानंपति लंद्ध धा२२कु१ पू२३७२ नतायाञ्नानायति लंढ धा१३कु२ घाङ्२ पू१२४ सातायाञ्नानायति लंढ धा९ ख३ पू८०
यतायाञ्नानायति लंढ धा७कु१ ग्र१ पू३६ दातायाञ्नानायति लंढ धा३कु१५ पू७१३७ तालाकिल धा११ पू६७० खलिमाव धा३२ग्र१
ञ७ खलिमाव ञ१ कालिखल धा४ ग्र३५ नतान पू७१० जायति किल धा२कु१ पू६७२ स्यगथयासिखल धा२४ ग्र१ घात पू१३०० ञा
लयति किल धा४ घात्र१ पू८१ मूखूल किल धा१ञ्र२ स्रा६७० खलिमाव वावल धा६कु१ ग्र१५ पू४ न्याकति ञाथाका यताकु१ ग्रे३ पा१०कु
यात धा३कु२५ पा१० कुयात धा४ कु याता प३०० ञानायति धा८कु१ ग्र२ पू३३७ ताताकिल धा३ पू७०० जायति किल धा२कु२ पू१३००
वकिल धा१ग्र३ ञ१ खलिमाव ग्र३ ञ७ खलिमाव धा१॥ ञ१८ खलिमाव पू२० काव वा२० वाय धा३॥ पू२७० ताताकिल धा२कु१ पू७
७०वकिल कु२ पू१३० ञानायति धा३कु२ पू४२७ जायति किल धा१कु१५ पा६ कुयात धा१कु२॥ थतिद्काया थतिथि विया। विनायाक
थयलाथकुल थाकुमवाज वंगिधव गंकव सिं थति सन ल्याखच्छाया॥ ॥सिद्काय सरायदव ञीमानन्द दमयन्ती नन सिं॥ ञ्तसविना
विवनानङागिराम बुकति ञगिदास सावियस यिता हाकुरू लेमगल गिव सिं ञाक वियस उपल सिं जयसिं वंशीधवस॥ कूलवाहाल

हरीगंधव दशावति धनि सिद्धि सिं॥ धू सिं सिवलाया नस्छ वामजावाल पून सिं जावाल लालाजावाल वामचन्द्र जावाल॥ कसिवलाया हाकु
ञ्जावाल जावाल जयगंकल जावाल॥ जिववाउयाखलकस यिता वावू सिं दयवाम महा सिं धनदत्त॥ वामहवियाखवकस मलक्ष्मी हाकस
मानसिं जयसिं॥ छथसिंयाखलकस किंगल धकक्षा मनिधनजासि वक्रसिं जासि वूकुध जगत्सिंघ॥ लाहाकसिस विसंध्वन साहु धनसिं
रघुनाथ॥ हाकसिस जागसिं छथसिंकरू तुलसीवाम लेमनि सिं॥ मूदि वियस श्री वामचन्द्र हाकु मैहत॥ थेमिकसिस श्री चूडवाउ धनसिं
महादव लवधिका॥ वायसिवलावाढ सायदवजावाल रुखजावाल॥ जयमूनियाके सुमखु याके स्मथदूकाया स्व७४६ धा१४८ ग्र१ञ्३
गथदृ७० ञ धा२० ग्र३ञ्१ रवु८० धा२३ञ्र१ स्मथ॥ ॥सम्वत ८२२ कालिक सुदि २ वंशीधर उपव जयसिं विया मा३० कासू२॥ मा३० का
वा७ मा२० मार्गव ३॥ मा३० पौव १॥ मा२० पौव ८॥ मा४० पौव ११॥ मा३ माघसू७॥ मा४० माघव ८॥ मा२० फासू १०॥ मा७० फाव ७॥ मा७०
फाव २॥ मा७० फाव १०॥ मा७४ फाव १२॥ मा१०० फाव १७॥ मा७० चैत्रसू४॥ मा१०० चैसू ६॥ मा६० चैत्रसू १३॥ मा१३६५ चैसू ६॥ मा१००
चैव २॥ मा३०० चैव ७॥ मा२०० चैव ८॥ मा२०० चैव ११॥ मा२०० चैव १३॥ मा२०० वैशासू४॥ मा१०० वैसू ७॥ मा१०० वैशु २॥ मा१०० वैशु

२५७ क

२५८ क

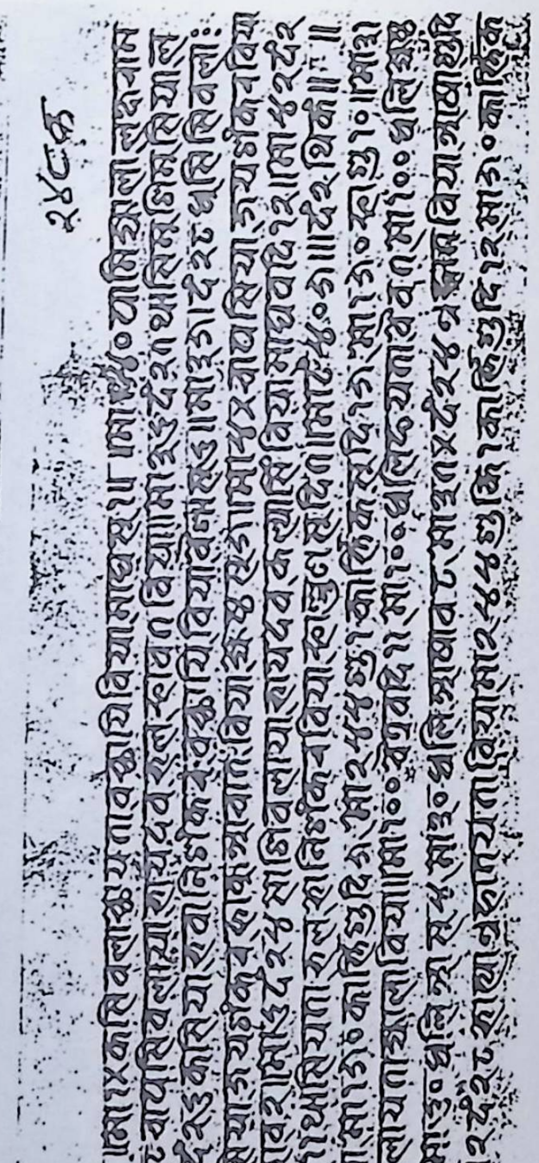

२५८ ख

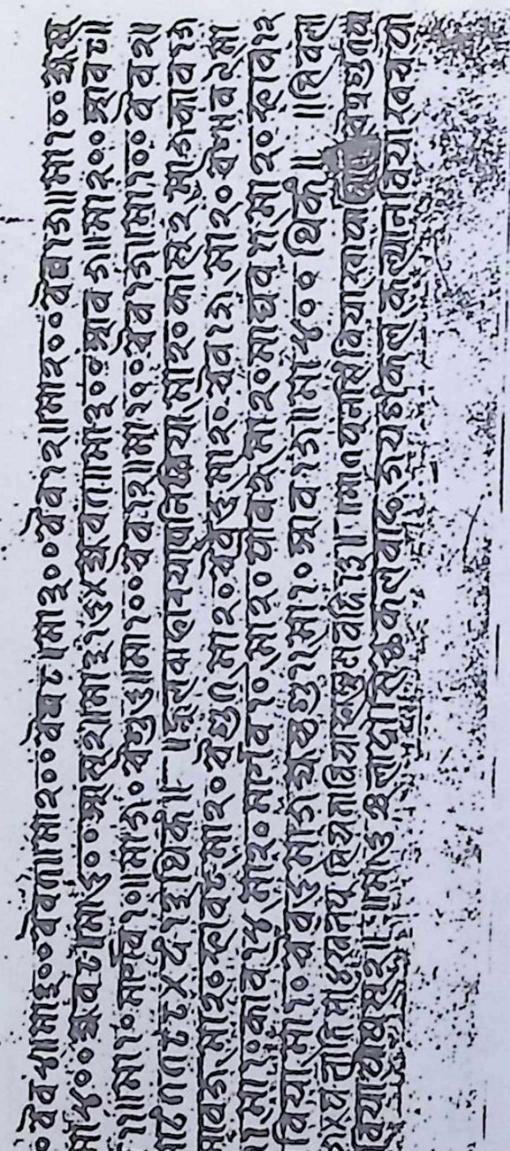

२५८ ख

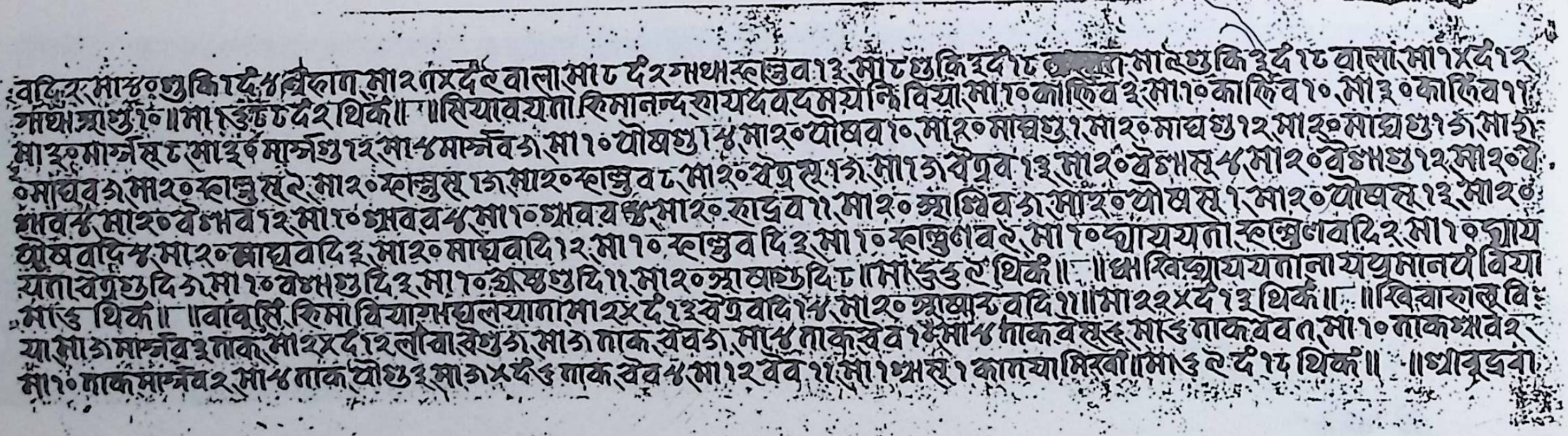

२५९ क

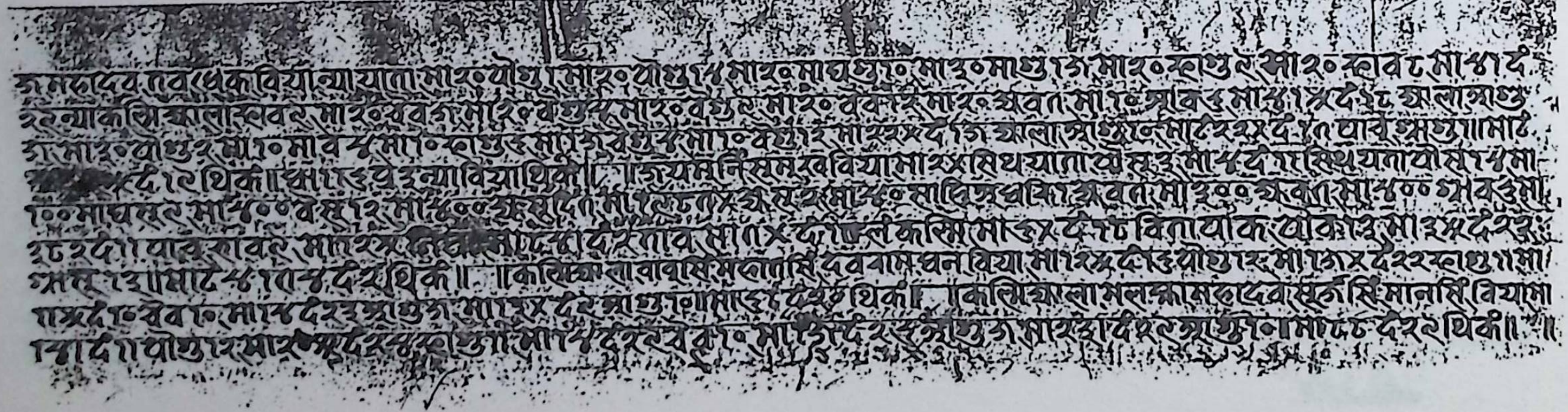

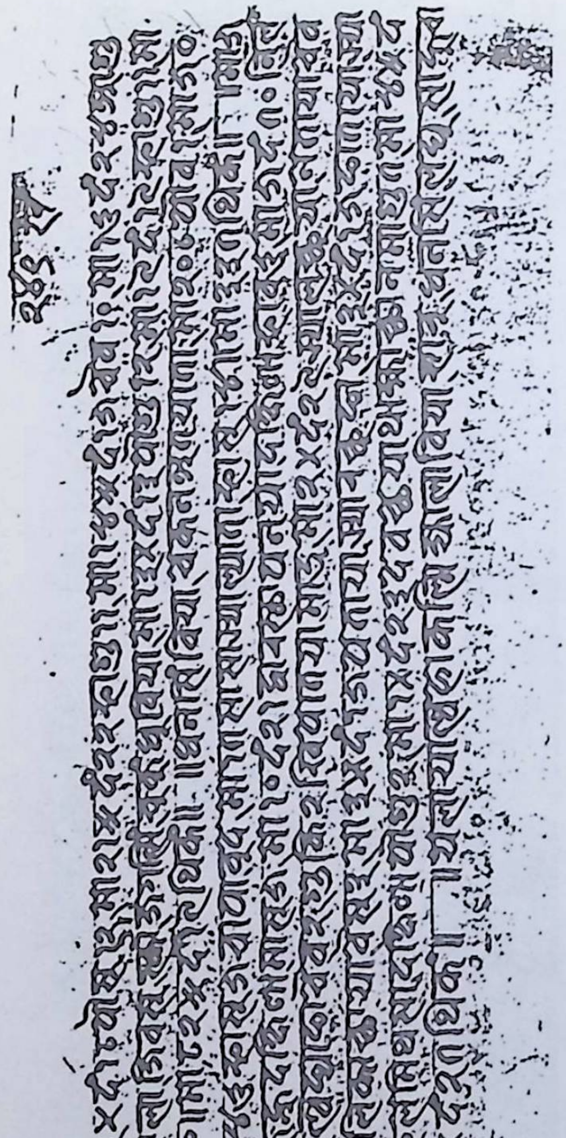

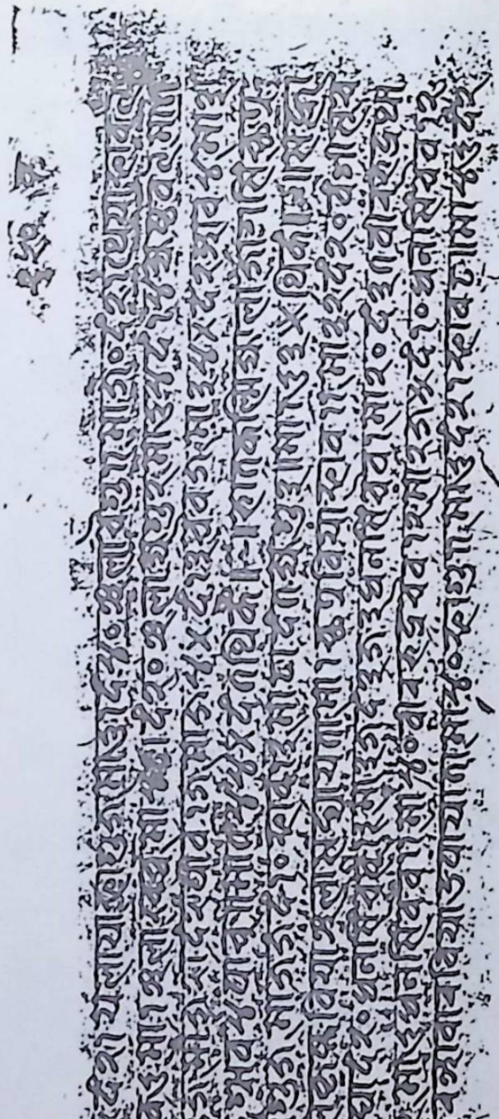

२५० ख

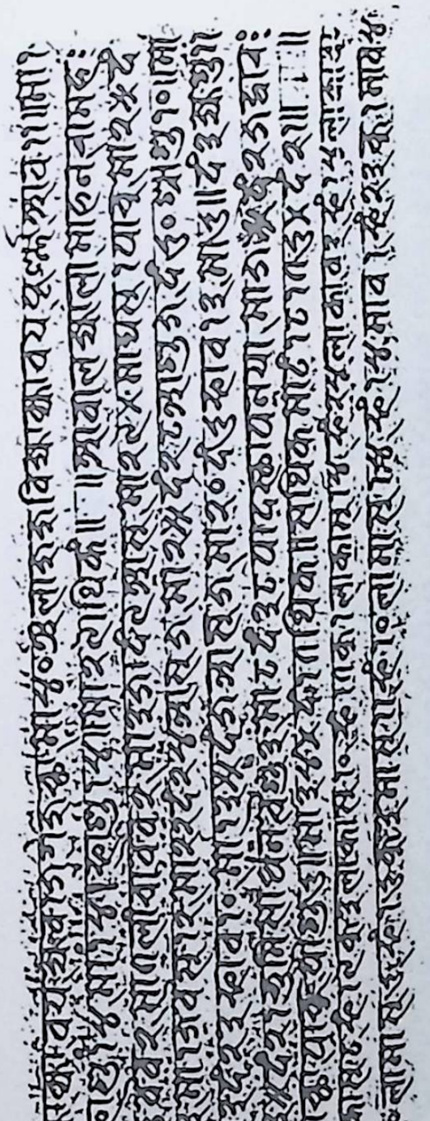

२५१ क

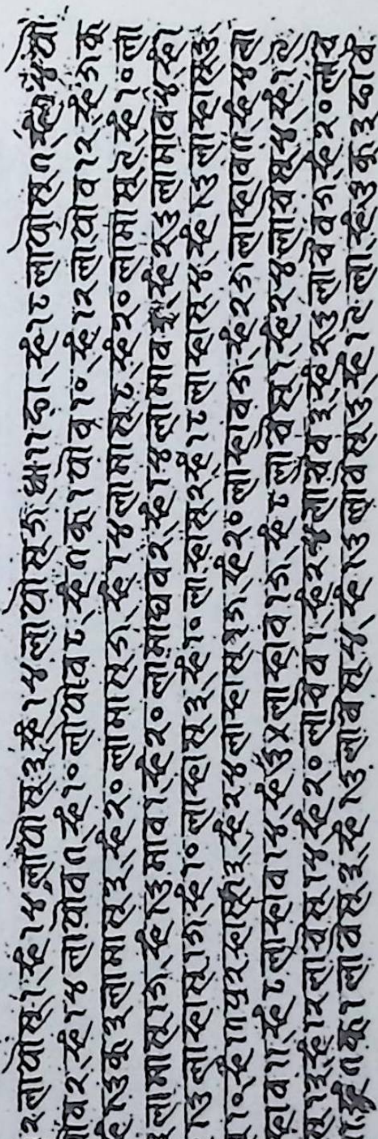

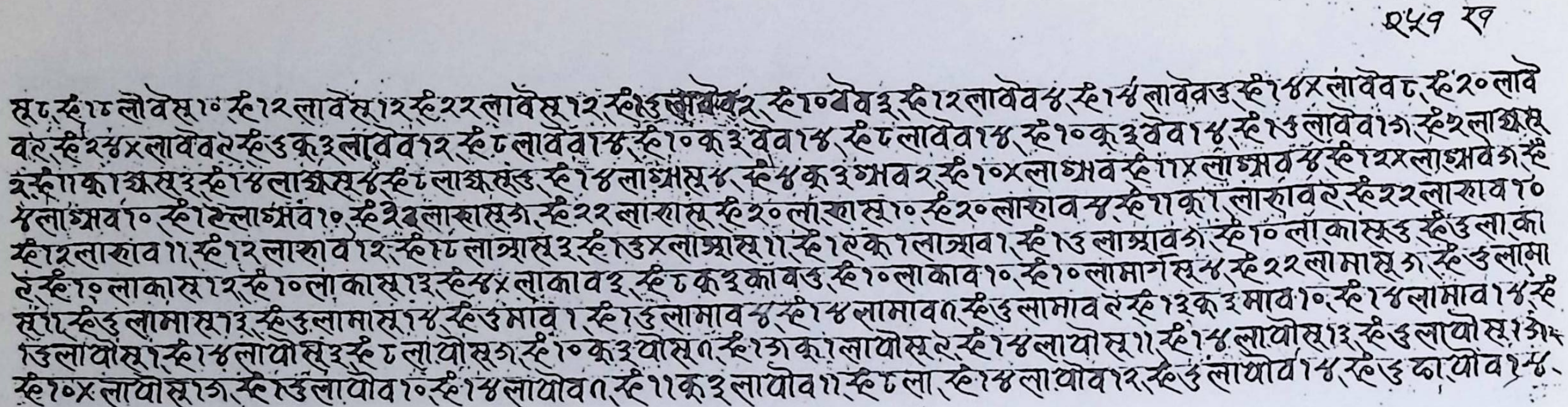

२५१ ख

सू ८, स्हे १८ लोवेसू १०, स्हे १२ लावेसू १२, स्हे २२ लावेसू १२, स्हे ३ लावेव २, स्हे १० वेव ३, स्हे १२ लावेव ४, स्हे १४ लावेव ३, स्हे १४× लावेव ८, स्हे २० लावे
व ९, स्हे २४× लावेव ९, स्हे ३ कृ ३ लावेव १२, स्हे ८ लावेव १४, स्हे १० कृ ३ वेव १४, स्हे ८ लावेव १४, स्हे १० कृ ३ वेव १४, स्हे १३ लावेव १७, स्हे २ लाज्येसू
२, स्हे ११ कृ १ ज्येसू ३, स्हे १४ लाज्येसू ४, स्हे ८ लाज्येसू ३, स्हे १४ लाआसू ४, स्हे ४ कृ ३ आव २, स्हे १०× लाआव, स्हे ११× लाआव ४, स्हे १२× लाआव ७, स्हे
४ लाआव १०, स्हे १२ लाआव १०, स्हे २ लाश्रासू ७, स्हे २२ लाश्रासू, स्हे २० लाश्रासू १०, स्हे २० लाश्राव ४, स्हे ११ कृ १ लाश्राव ९, स्हे २२ लाश्राव १०
स्हे १२ लाश्राव ११, स्हे १२ लाश्राव १२, स्हे १८ लाआसू ३, स्हे १३× लाआसू ११, स्हे १२ कृ १ लाआव १, स्हे १३ लाआव ७, स्हे १० लाकासू ३, स्हे ३ लाका
९, स्हे १० लाकासू १२, स्हे १० लाकासू १३, स्हे ४× लाकाव ३, स्हे ८ कृ ३ काव ३, स्हे १० लाकाव १०, स्हे १० लामार्गसू ४, स्हे २२ लामासू ७, स्हे ३ लामा
सू ११, स्हे ३ लामासू १३, स्हे ३ लामासू १४, स्हे ३ माव १, स्हे १३ लामाव ४, स्हे १४ लामाव ९, स्हे ३ लामाव ९, स्हे १३ कृ ३ माव १०, स्हे १४ लामाव १४, स्हे
१३ लापौसू १, स्हे १४ लापौसू ३, स्हे ८ लापौसू ७, स्हे १० कृ ३ पौसू ९, स्हे १७ कृ १ लापौसू ९, स्हे १४ लापौसू ११, स्हे १४ लापौसू १३, स्हे ३ लापौसू १३, स्हे
स्हे १०× लापौसू १७, स्हे १३ लापौव १०, स्हे १४ लापौव ९, स्हे ११ कृ ३ लापौव ११, स्हे ८ ला, स्हे १४ लापौव १२, स्हे ३ लापौव १४, स्हे ३ दापौव १४.

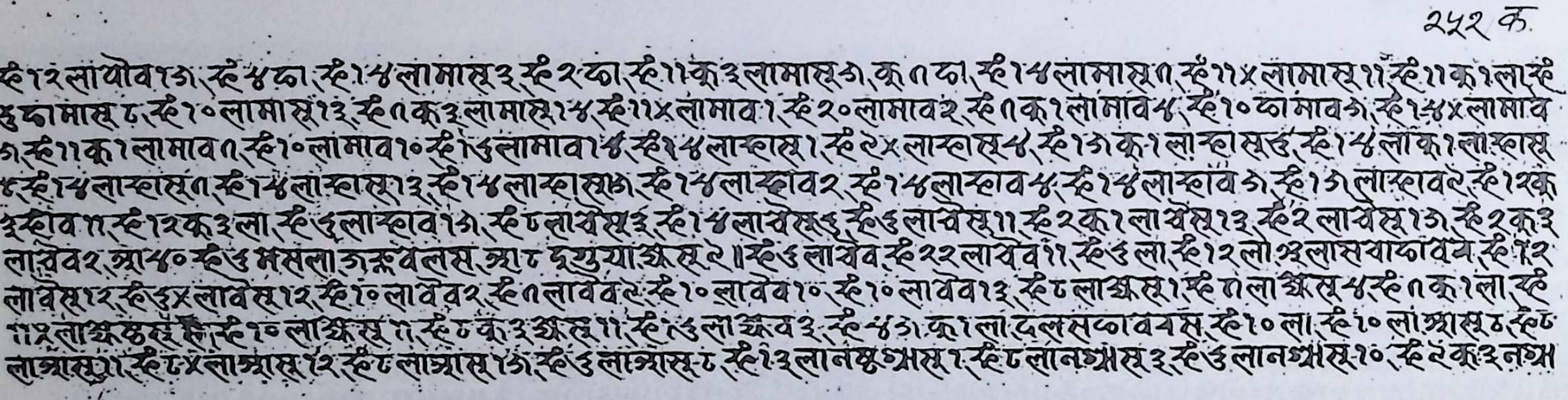

२५२ क

स्हे १२ लापौव १७, स्हे ४ दा, स्हे १४ लामासू ३, स्हे २ दा, स्हे ११ कृ ३ लामासू ७, कृ ९ दा, स्हे १४ लामासू ९, स्हे ११× लामासू ११, स्हे ११ कृ १ ला स्हे
३ दामासू ८, स्हे १० लामासू १३, स्हे ९ कृ ३ लामासू १४, स्हे ११× लामाव १, स्हे २० लामाव २, स्हे ९ कृ १ लामाव ४, स्हे १० दामाव ७, स्हे १४× लामाव
७, स्हे ११ कृ १ लामाव ९, स्हे १० लामाव १०, स्हे १३ लामाव १४, स्हे १४ लाफासू १, स्हे २× लाफासू ४, स्हे १७ कृ १ लाफासू ६, स्हे १४ ला कृ १ लाफासू
८, स्हे १४ लाफासू ९, स्हे १४ लाफासू १३, स्हे १४ लाफासू १७, स्हे १४ लाफाव २, स्हे १४ लाफाव ४, स्हे १४ लाफाव ७, स्हे १७ लाफाव ९, स्हे १२ कृ
३ फाव ११, स्हे १२ कृ ३ ला, स्हे ३ लाफाव १७, स्हे ८ लावेसू ३, स्हे १४ लावेसू ६, स्हे ३ लावेसू ११, स्हे २ कृ १ लावेसू १३, स्हे २ लावेसू १७, स्हे २ कृ ३
लावेव २, आ ४० स्हे ३ मसला ज कू वलस, आ ८ दृयुयाश्रसू ९ । स्हे ३ लावेव, स्हे २२ लावेव ११, स्हे ३ ला, स्हे १२ लो [illegible] लासवाफावये, स्हे १२
लावेसू १२, स्हे ३× लावेसू १२, स्हे १० लावेव २, स्हे ९ लावेव ९, स्हे १० लावेव १०, स्हे १० लावेव १३, स्हे ८ लाज्येसू १, स्हे ९ लाज्येसू ४, स्हे ९ कृ १ ला, स्हे
११× लाज्ये [illegible] स्हे १० लाज्येसू ११, स्हे ८ कृ ३ ज्येसू ११, स्हे १३ लाज्येव ३, स्हे ४७ कृ १ ला दलसफावयस, स्हे १० ला, स्हे १० लाआसू ८, स्हे ८
लाआसू ११, स्हे ८× लाआसू १२, स्हे ८ लाआसू १७, स्हे ३ लाआसू ८, स्हे १३ लानआसू १, स्हे ८ लानआसू ३, स्हे ३ लानआसू १०, स्हे २ कृ ३ नआ

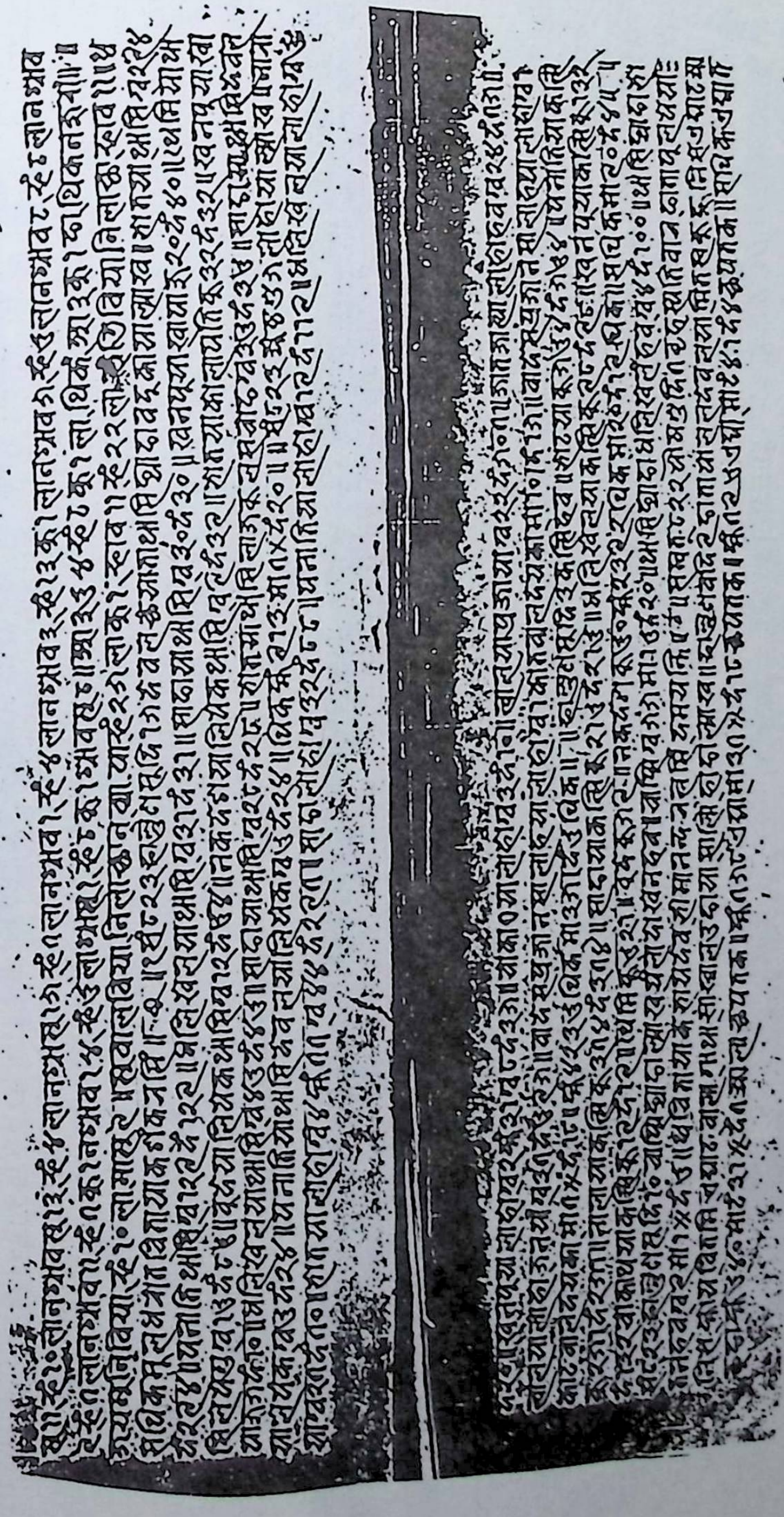

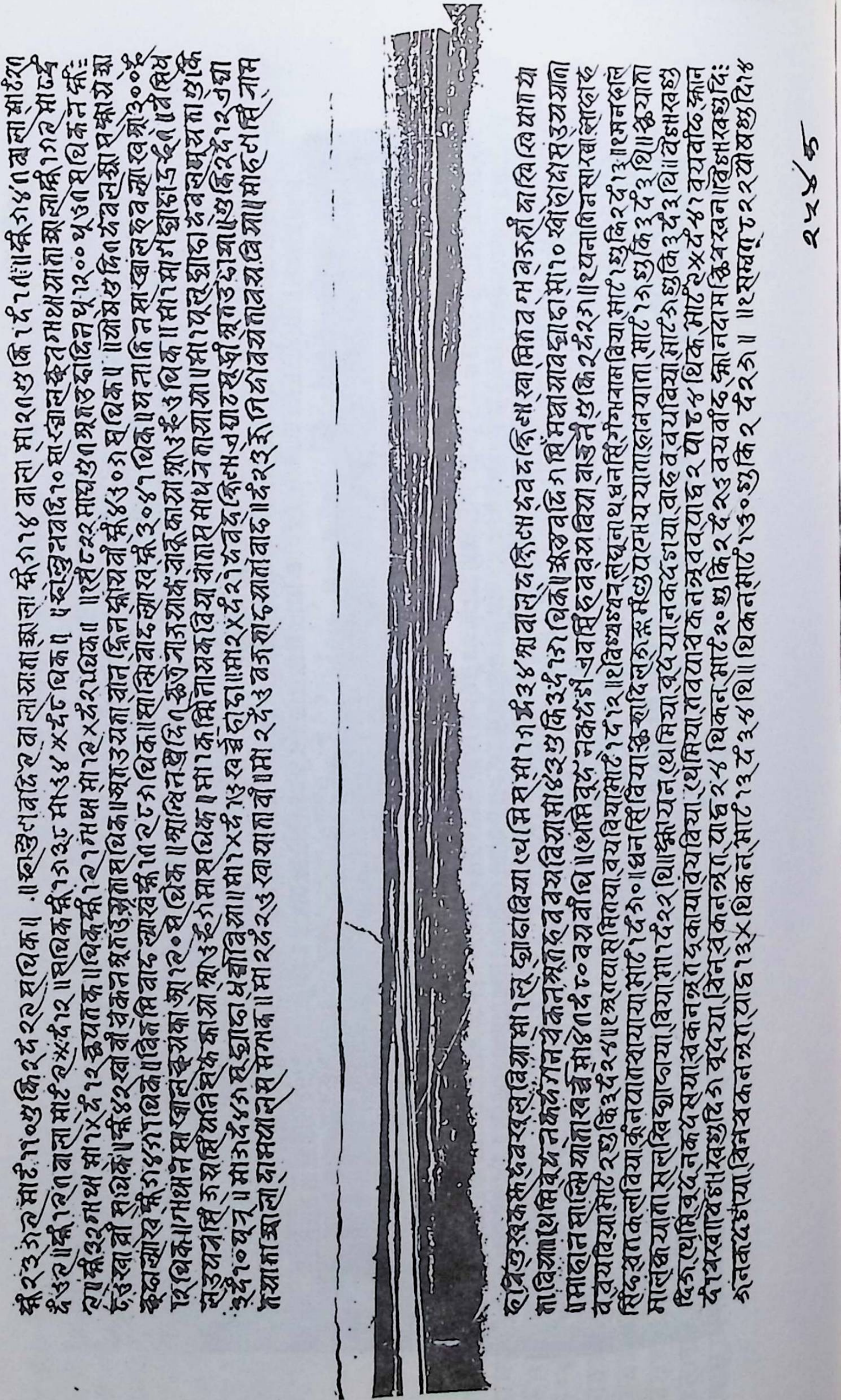

२५३ख

२५४क

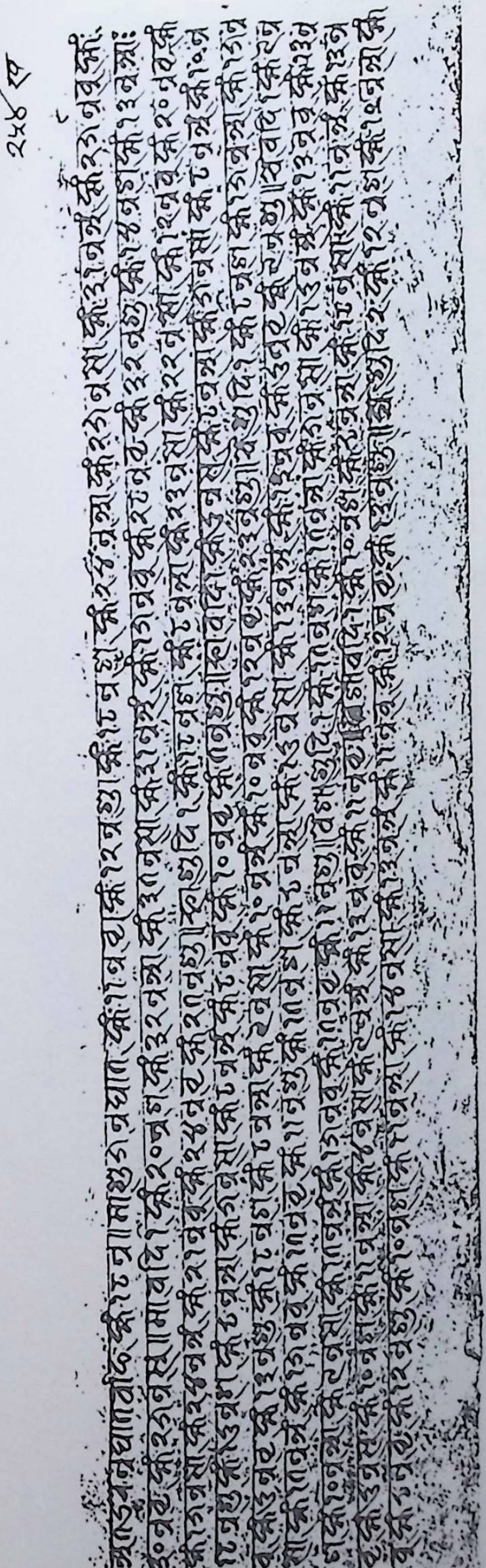
२४८ ख

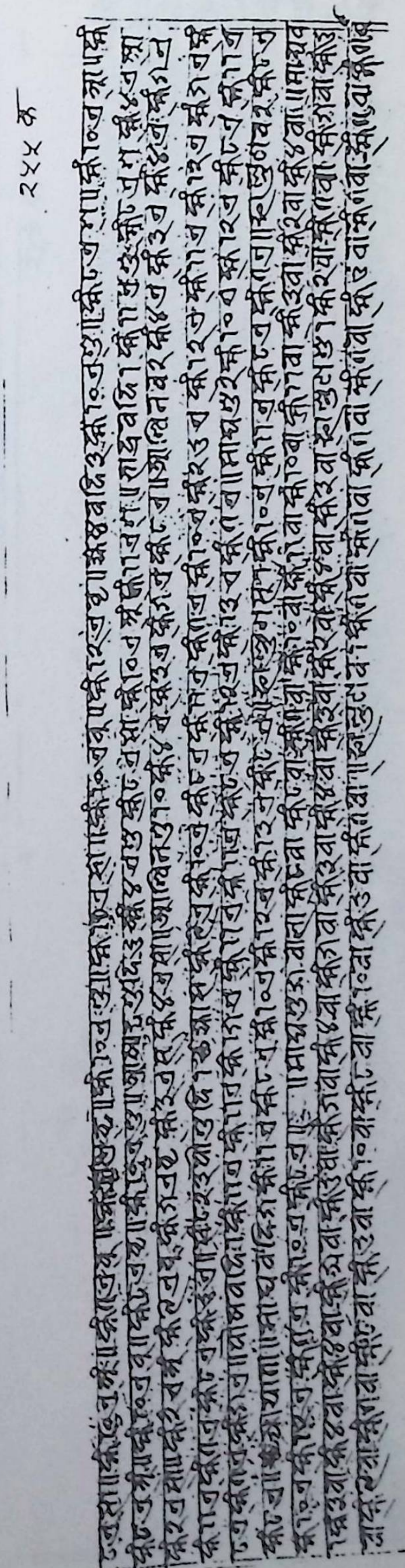
२४५ क

२५५ ख

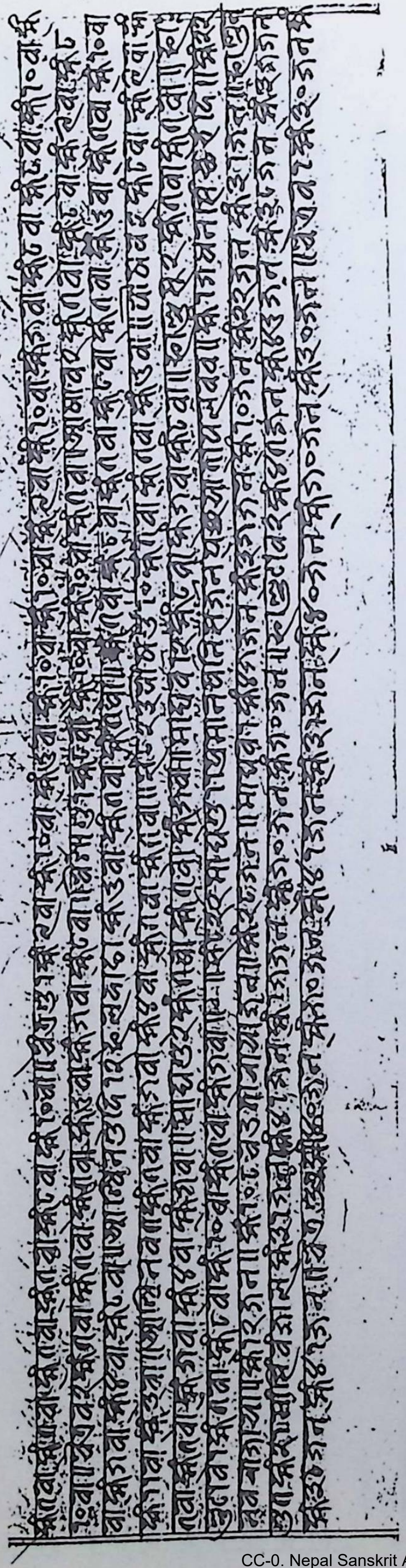

२५६ क

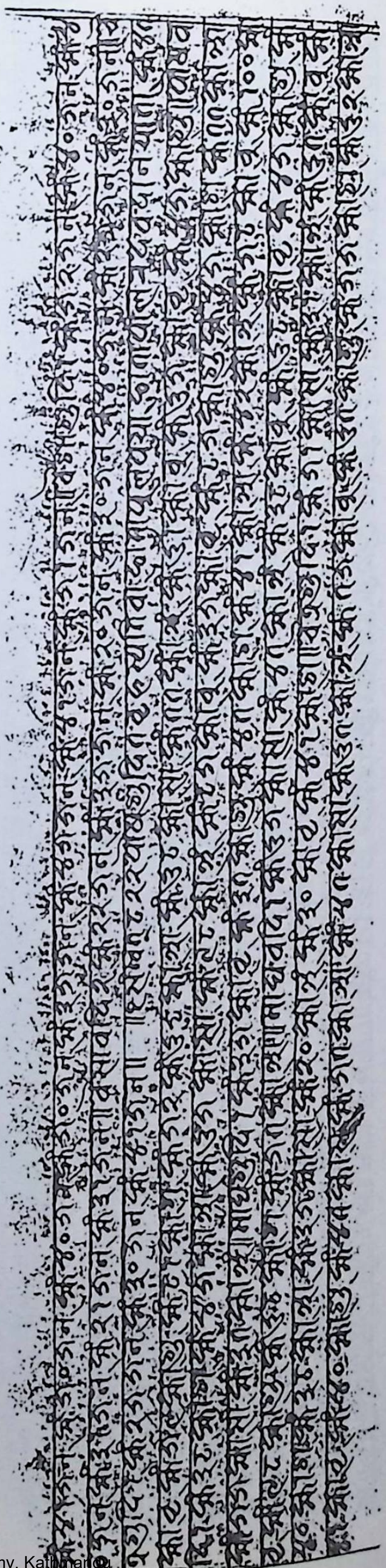

२५६ ख

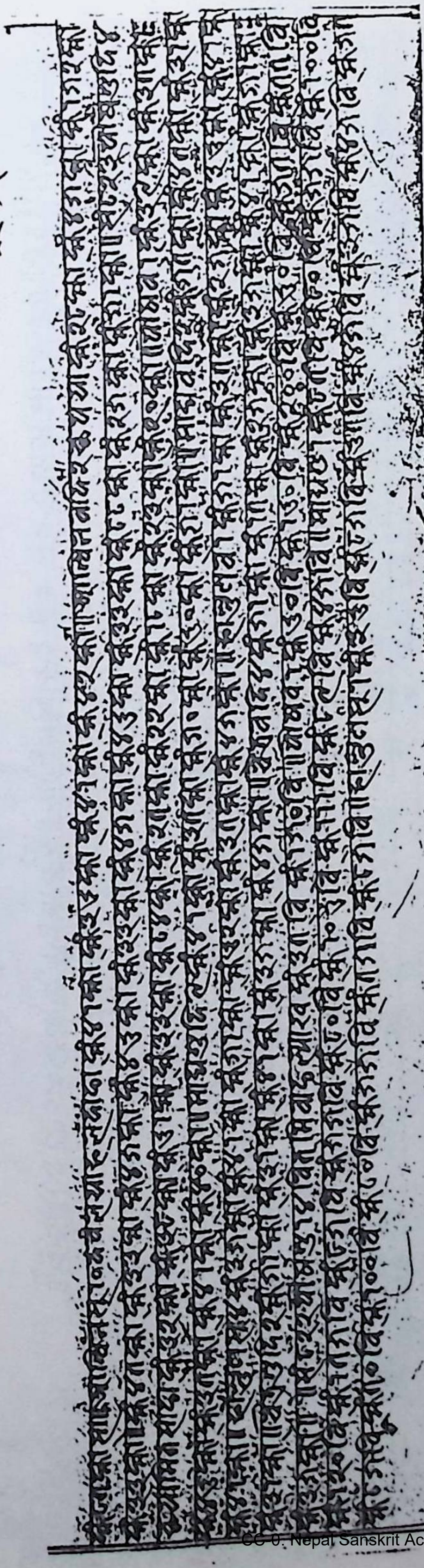

२५७ क

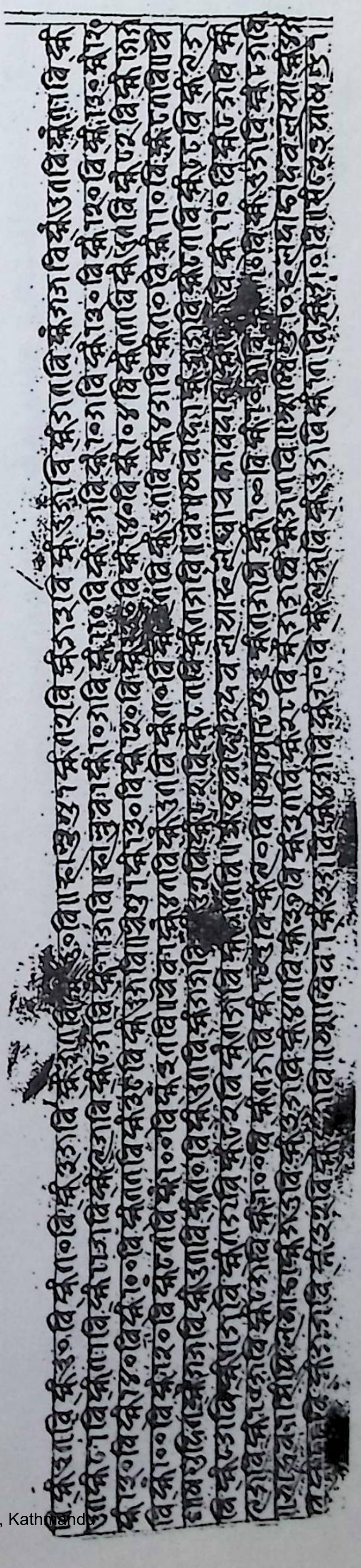

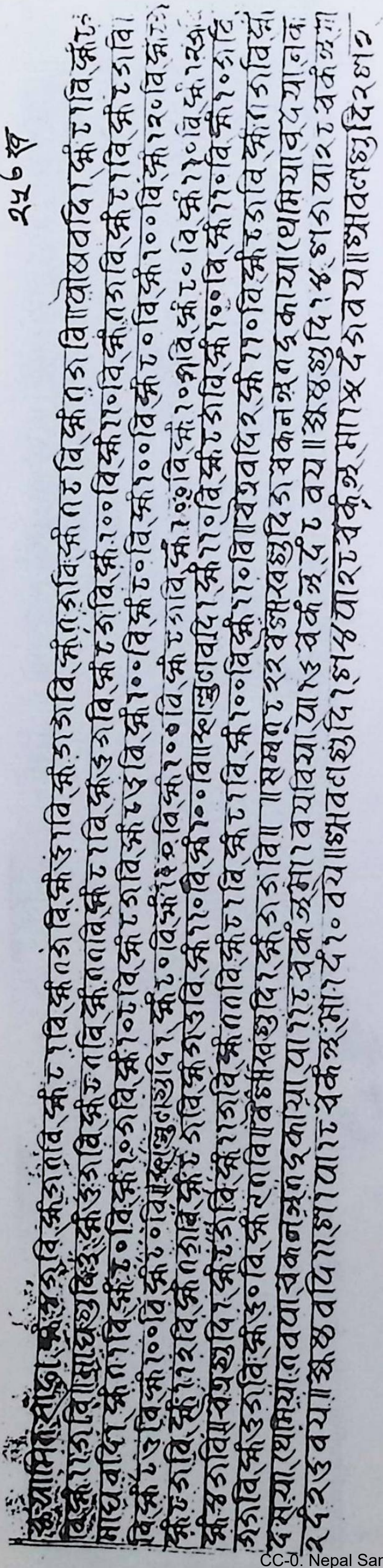

२५७ ख

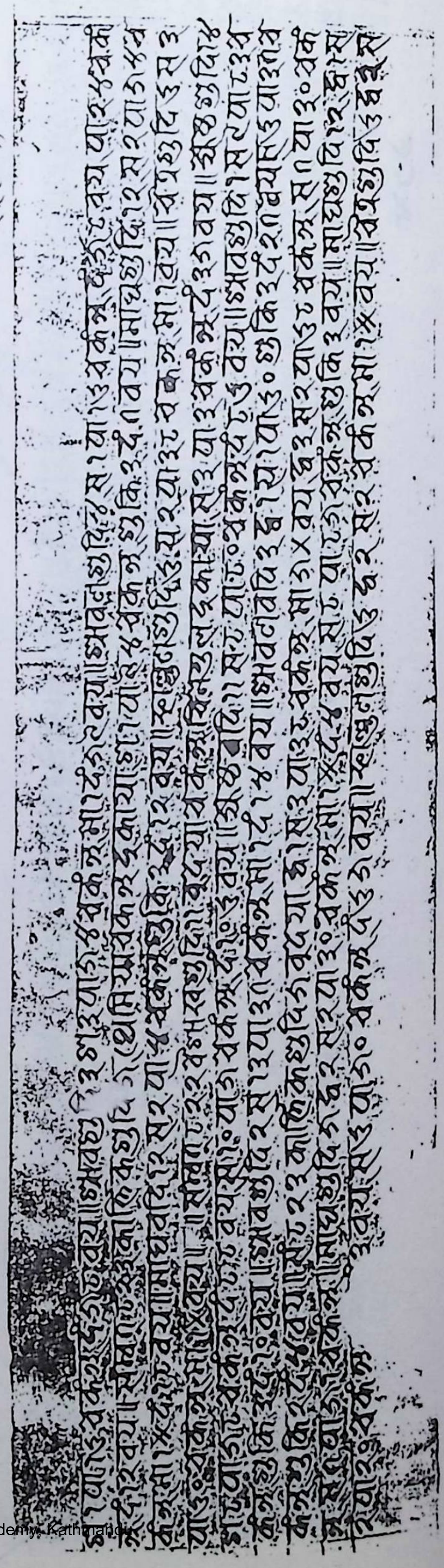

२५८ क

२५८ ख

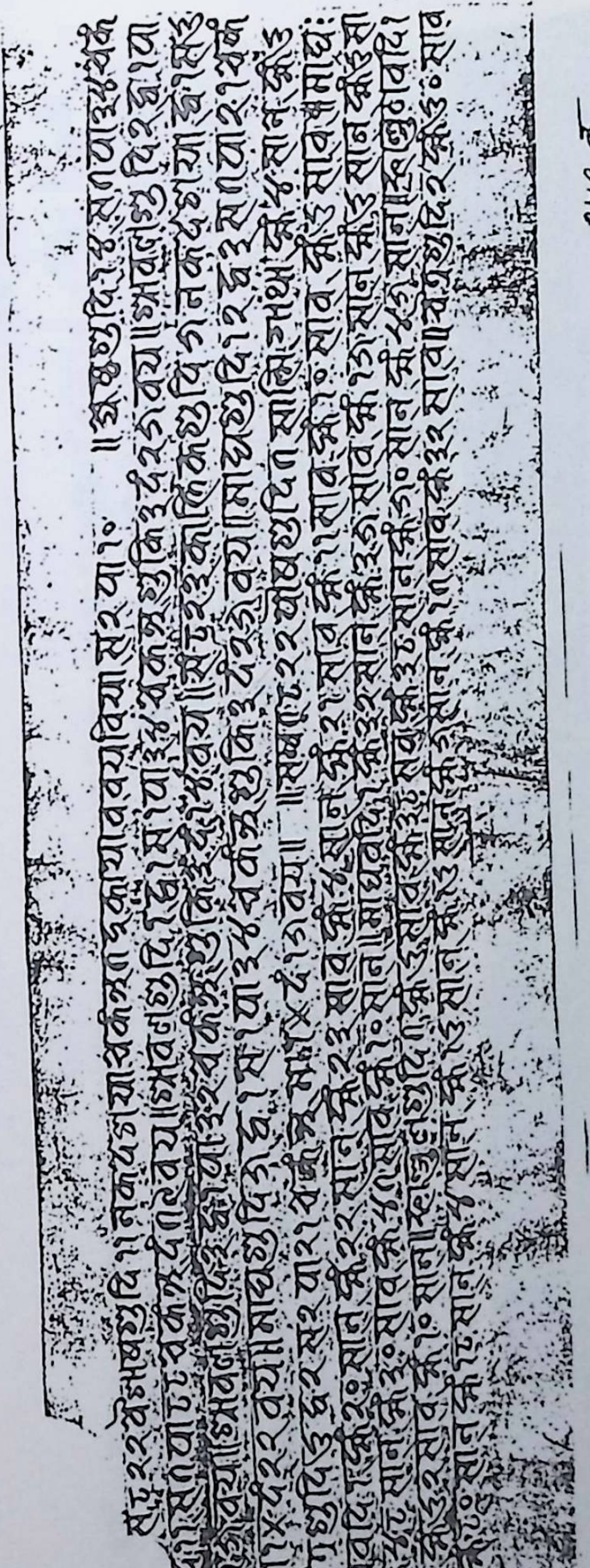

२५९ क

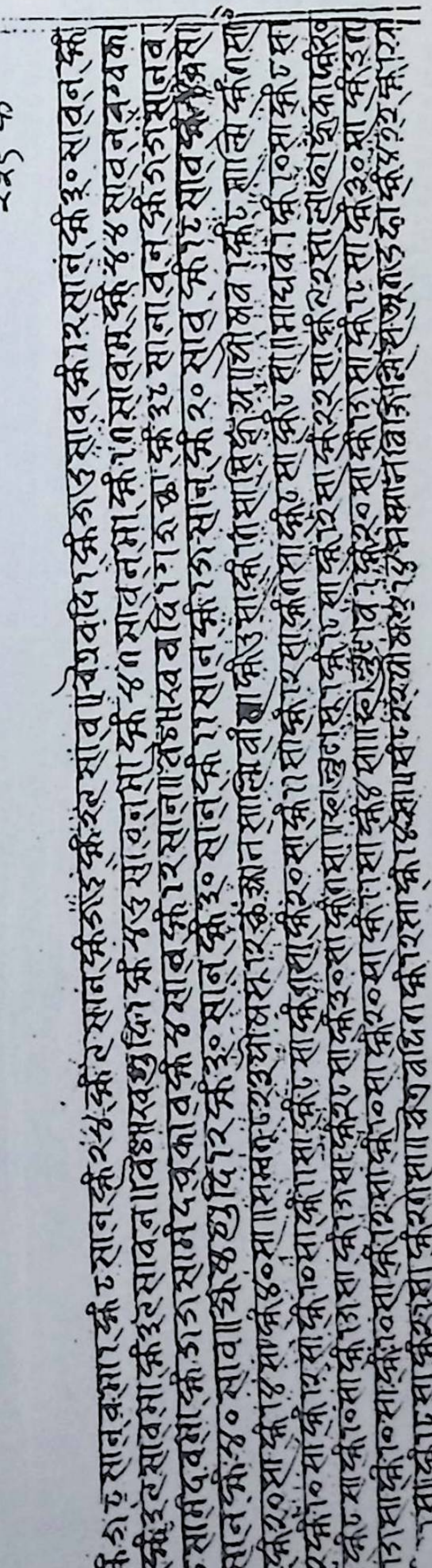

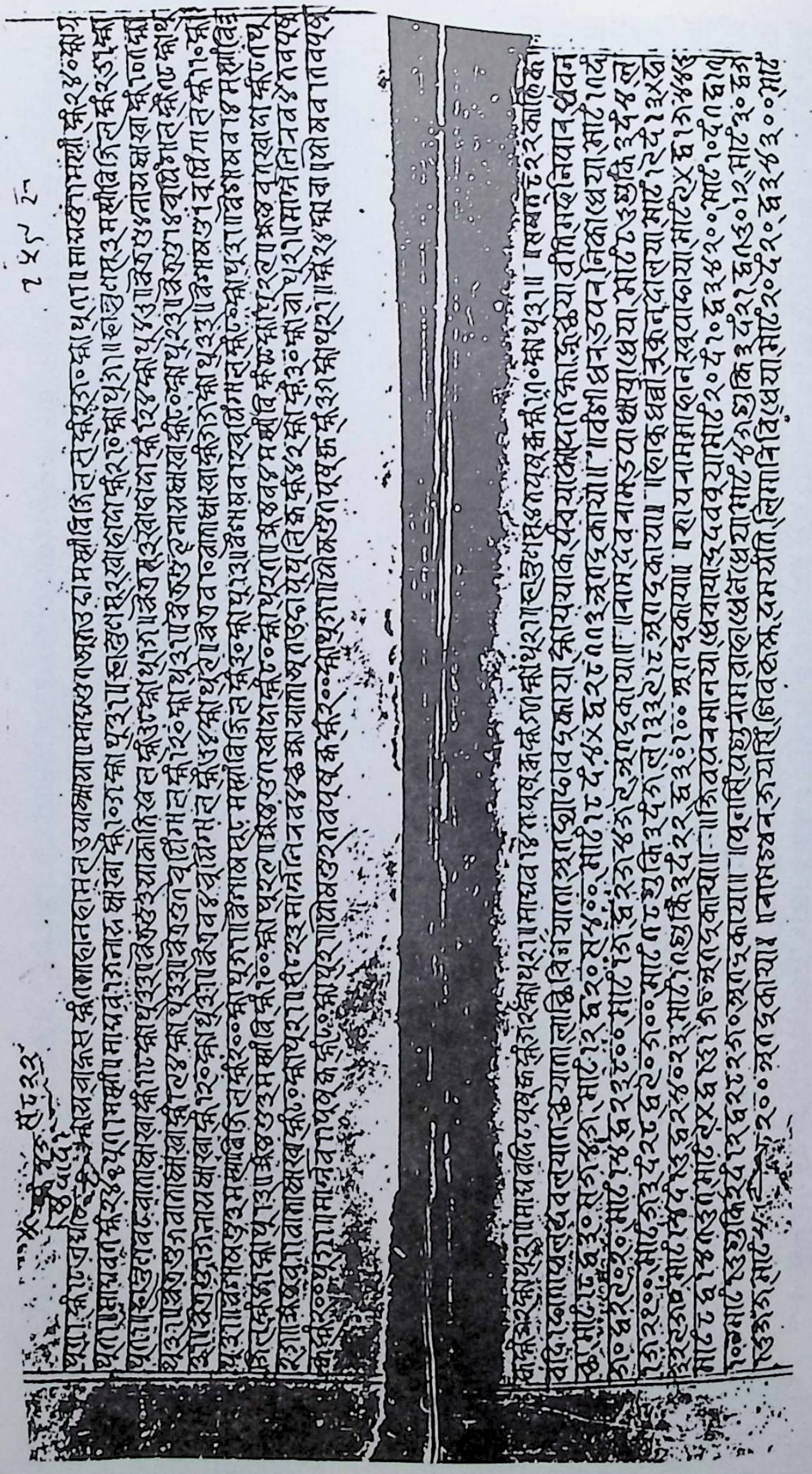

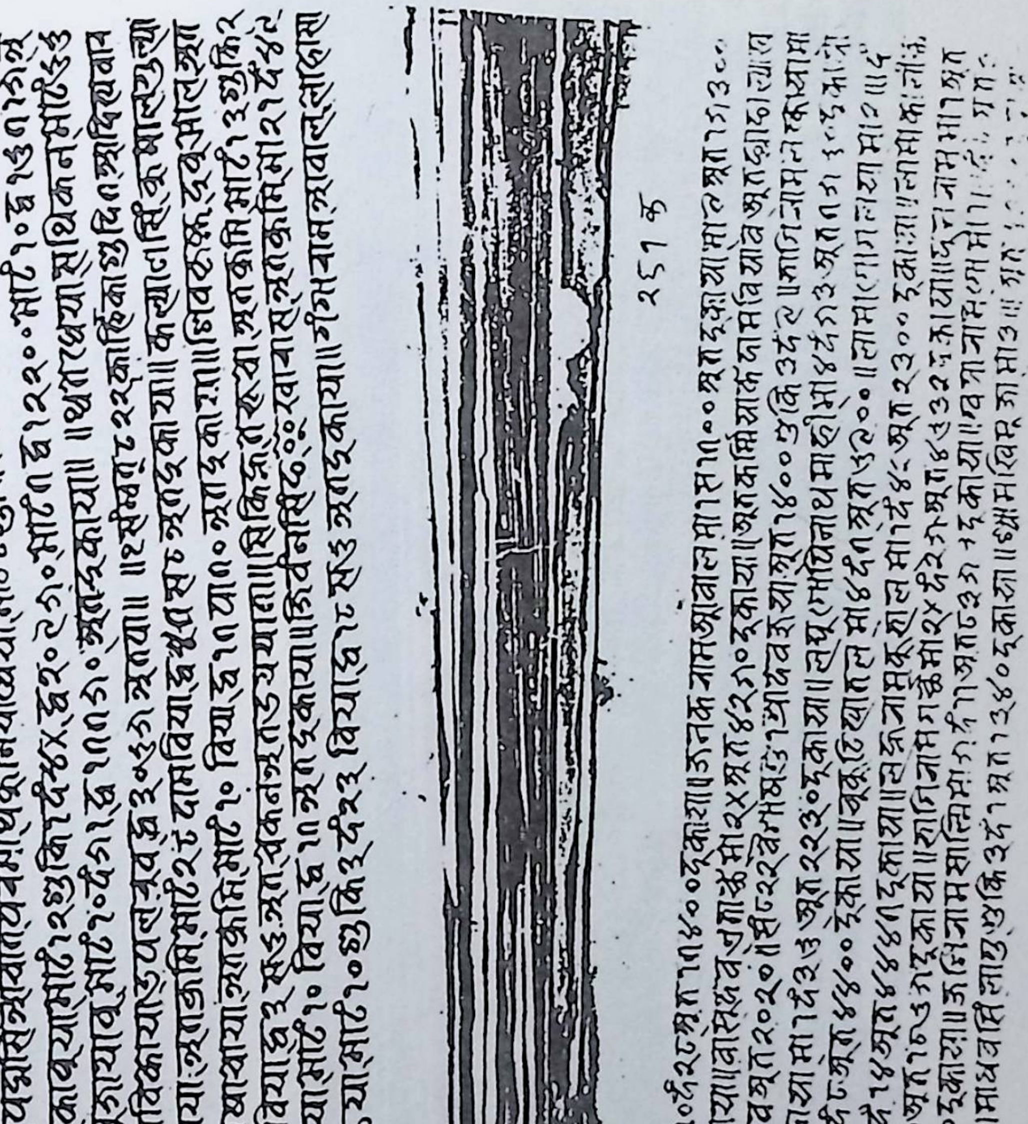

२५० ख

२५१ क

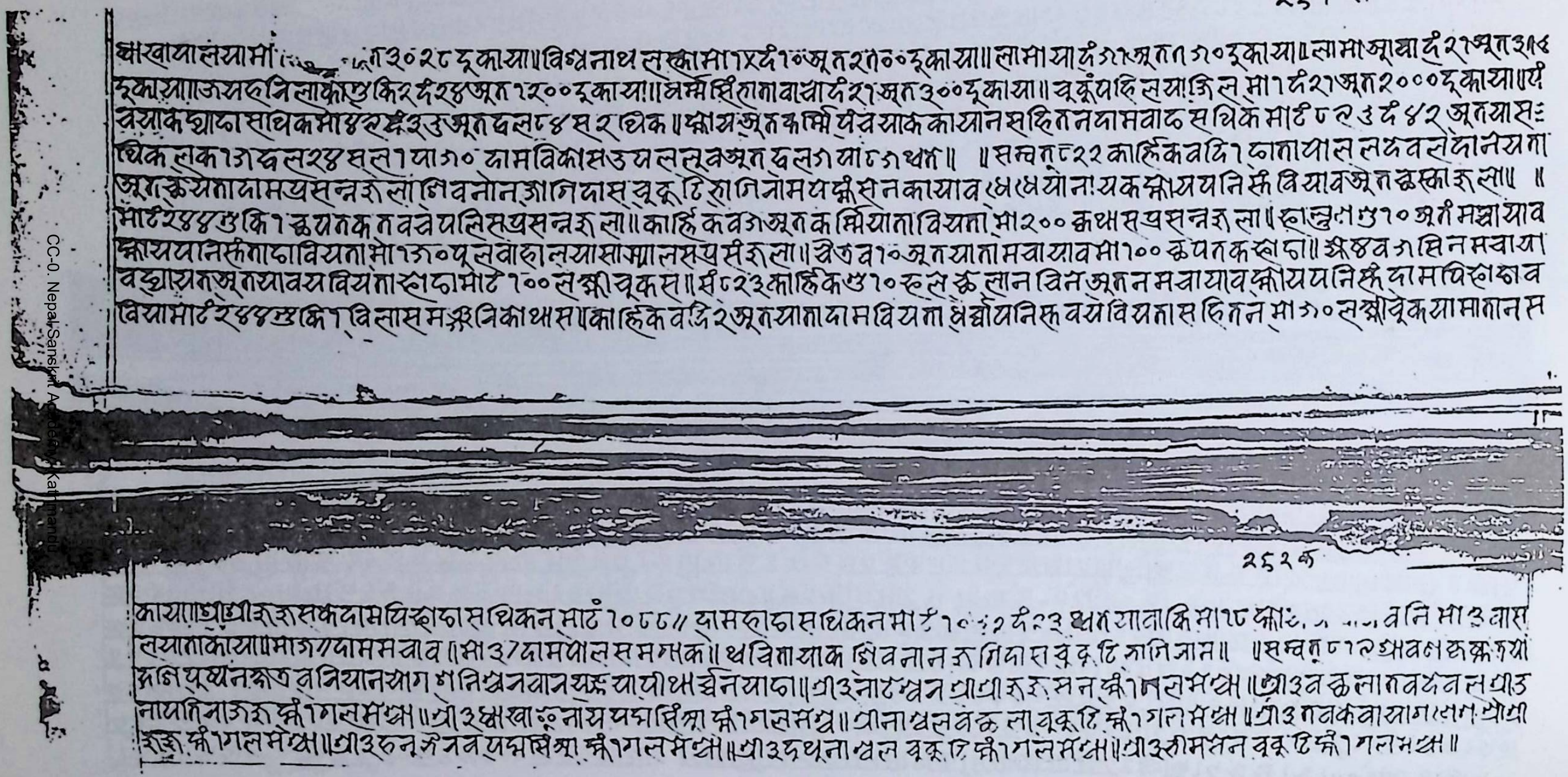

२५१ ख

खायापालयामां ... ३०२८ दूकाया॥ विश्वनाथ लक्कामा १×दं १०अूत २११००दूकाया॥ लामायार्द ३०१अूतत ३०दूकाया॥ लामाअूयार्द २१अूत३१६
दूकाया॥ उसलनिलाकोगुकिर दं २४ अूत १२००दूकाया॥ अर्म्म सिंलामावाचार्द २१अूत ३००दूकाया॥ चूकूँपाद्दिसयाक्जिस मा १ दं २१ अूत २०००दूकाया॥ ये
वयाकथ्वाफासथिकमा ४×२ दं ३ ३ अूत दल ८४ स २ थिक॥ म्हाअूत कर्म्मि येवयाक कायान सद्दितनदामवाढ सथिक माट ८ २ ३ दं ४२ अूतयासः
थिक लक १ ३ दलर २४ सला १ या ३० दामविकास ३ पल लूवअूत दलग या ८ ३ थ्यत॥ ॥सम्वत् ८२२ कार्त्तिकवदि १ फ्नायास लदवसंदानयमा
अूत क्वेयनादामप्रसन्नरुला॥ शिवनोनआनिदास चूडूदि रानिनोमयक्ष्मीसनकायाव थथयोना यकम्हायपनिस्के वियावअूत छस्कारुला॥ ॥
माट २४४ गुकि १ क्वपनकनवचेपलिसप्रसन्नरुला॥ कार्त्तिकवउ अूत कम्मियानाविपना मा २०० कथासप्रसन्नरुला॥ हान्दुनगु १० अूतमझायाव
म्हायपनिस्कनाफाविपना मो १३०० पूलवाहालयासामालसप्रसीरुला॥ चेतवा १० अूतयानामचायाव मा १०० क्वपनकस्हाफा॥ अ४वउ हिनमचाया
वछायनअूतयावपविपनास्हफामाट १०० सक्षीचूकस॥ सं ८२३ कार्त्तिकगु १० हस क्व लान विन अूतन मचायाव म्हायपनिस्कदामपिस्हाफाव
वियामाट २४४ गुकि १ विलासमञ्जनिकाथ्यस॥ कार्त्तिकवदि २ अूतयानादामवियना श्रेष्ठयपनिस्क वयेवियनासहितन मा ३० सक्षीचूकयामाानस

२५२ क

कायाश्रीश्रीरुरासकदामपिस्हाफा सथिकन माट १०८८॥ दामस्हाफासथिकनमाट १०[illegible] दं २३ थ्यनयानाकिमा १८ म्हाः [illegible] वनिमा ३ वास
लयानाकाया॥ माग॥ दामसचाव ॥मा ३॥ दामपालसमगक॥ थविनायाक शिवनानरुगिदासचूडूदि रानिजान॥ ॥सम्वत् ८२० श्रावणकृष्णया
[illegible] पूर्णनक्वत वनियानयाग [illegible] निश्चनचान यङ्क यापीथ्य चनियाफा॥ श्रीउनेनाटम्वन श्रीश्री रुरु सन म्हाग लसमेश्चा॥ श्रीउन क्वलानवदन लश्रीउ
नापनिनाउरु म्हाग लसमेश्चा॥ श्रीउ थ्वाखाल्गुनायपमासिंश्रा म्हाग लसमेश्चा॥ श्रीनाथ्वलवक्व ला चूकूदि म्हाग लसमेश्चा॥ श्रीउ गनकवायाग लग श्रीश्री
रुरु म्हागलमेश्चा॥ श्रीउरुन जेनवप्रभासिंश्रा म्हा गलमेश्चा॥ श्रीउदथूनाथ्वल चूकूदि म्हागलमेश्चा॥ श्रीउश्रीमसन चूकूदि म्हागलमेश्चा॥

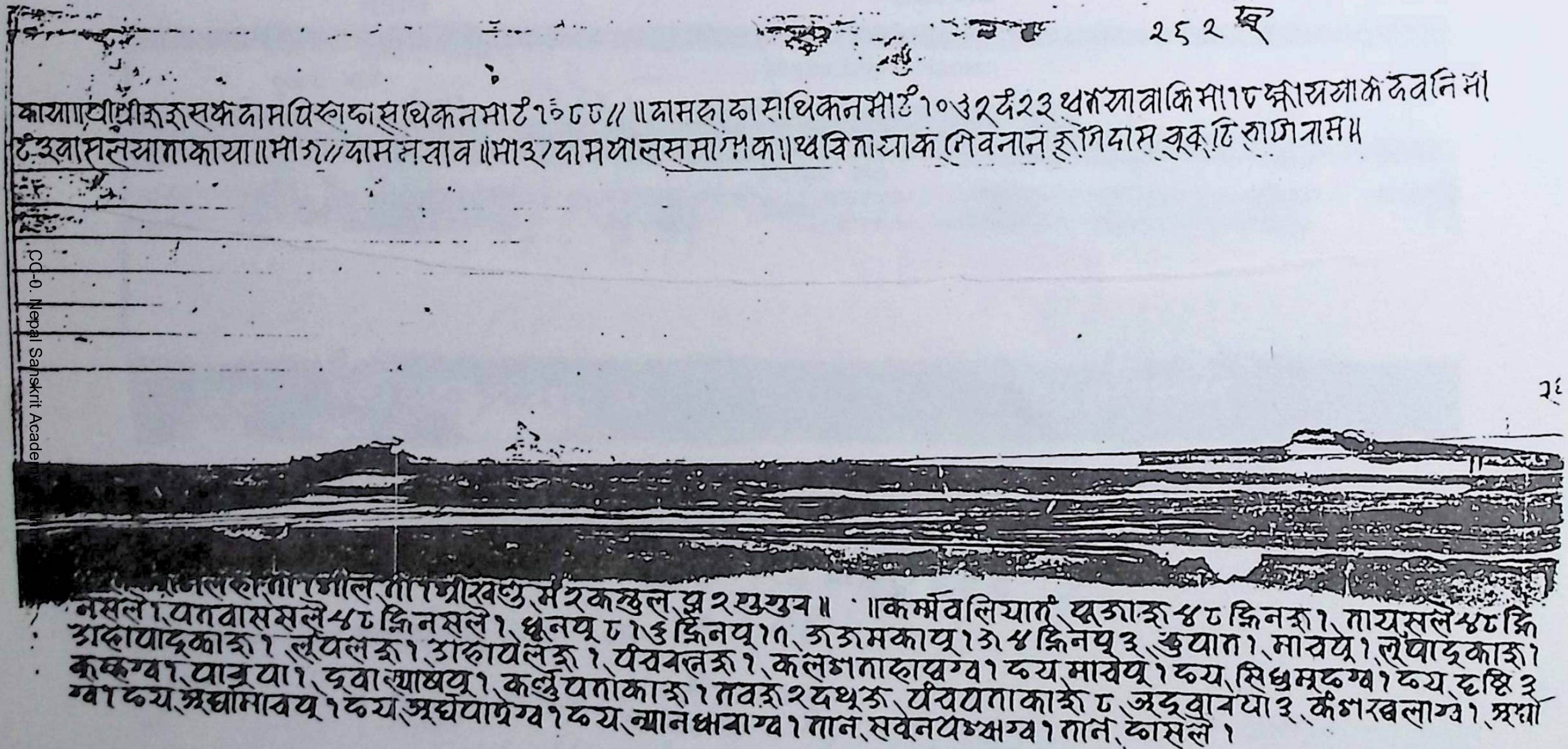

२५२ ख

कायाथ्यीश्रीरुरुसक्षदामपिस्राप्तासथिकनमाटँ १०८८॥ ॥दामसदाप्तासथिकनमाटँ १०३२ दं २३ थ्वगयावाकिमा १८ क्षीयथाकदवनिमा
ट उवासलयाताकाया॥मा ५॥दामसत्राव ॥मा ३॥दामयालसमाग्मक॥थ्वविताथाक लिवनान हुगिदाम चूकटि शगतासम॥

[illegible] जलकोता १ मोल ता १ श्रीखण्डु मरकस्तुल क्ष २ खुखुव॥ ॥कर्म्मवलियार्ग यूजाक्ष ४८ क्षिनक्ष १ तायसले ४८ क्षि
नसले १ पतवाससले ४८ क्षिनसले १ धुनपू ८ १३ क्षिनपू १८ ऊऊमकापू १३ ४ क्षिनपू ३ कुयात १ माचपू १ लूपादकाक्ष १
अक्षापादकाक्ष १ लूपलक्ष १ अक्षापेलक्ष १ पंचवलक्ष १ कलशताक्षापग्व १ ष्य माचपू १ ष्य सिधुमूष्ग्व १ ष्य दृष्टि ३
कृष्णग्व १ पाऋया १ द्वास्याथपू १ कलुपताकाक्ष १ तवक्ष २ दथुक्ष पंचपताकाक्ष ८ अद्वावयो ३ कँशखलाग्व १ अर्घो
ग्व १ ष्य अर्घामाचय १ ष्य अर्घपात्रेग्व १ ष्य न्यानधावाग्व १ तान सवेनपञ्चाग्व १ तान ष्वासले १

राष्ट्रिय अभिलेखालय
नेपाल

NATONAL ARCHIVES
NEPAL

विषय: रामायण — Subject:
पुस्तक नाम: [illegible] — Mansccript-Name:
सं. — C. No.
सं. — S. No.
पत्र सं: 89 — Folio. No.
आकार — Size.

Short Title Rāmayaṇa = Newāri

## NEPAL-GERMAN MANUSCRIPT PRESERVATION PROJECT

NATIONAL ARCHIVES, KATHMANDU, NEPAL.

Manuscript No. 1 - 301 विषय नं. Rāmāyaṇa 41

Catalogue ([illegible]) vol. No. 4788.

TITLE: Rāmāyaṇa ; Auszug:
Vālakāṇḍa + Laṅkākāṇḍa

No. of leaves: 606 Size in cm: 43 × 11 Reel No. B 295/1

Date of filming: 6-6-72 Script: ~~Devanag~~ - Newari

Remarks: paper -

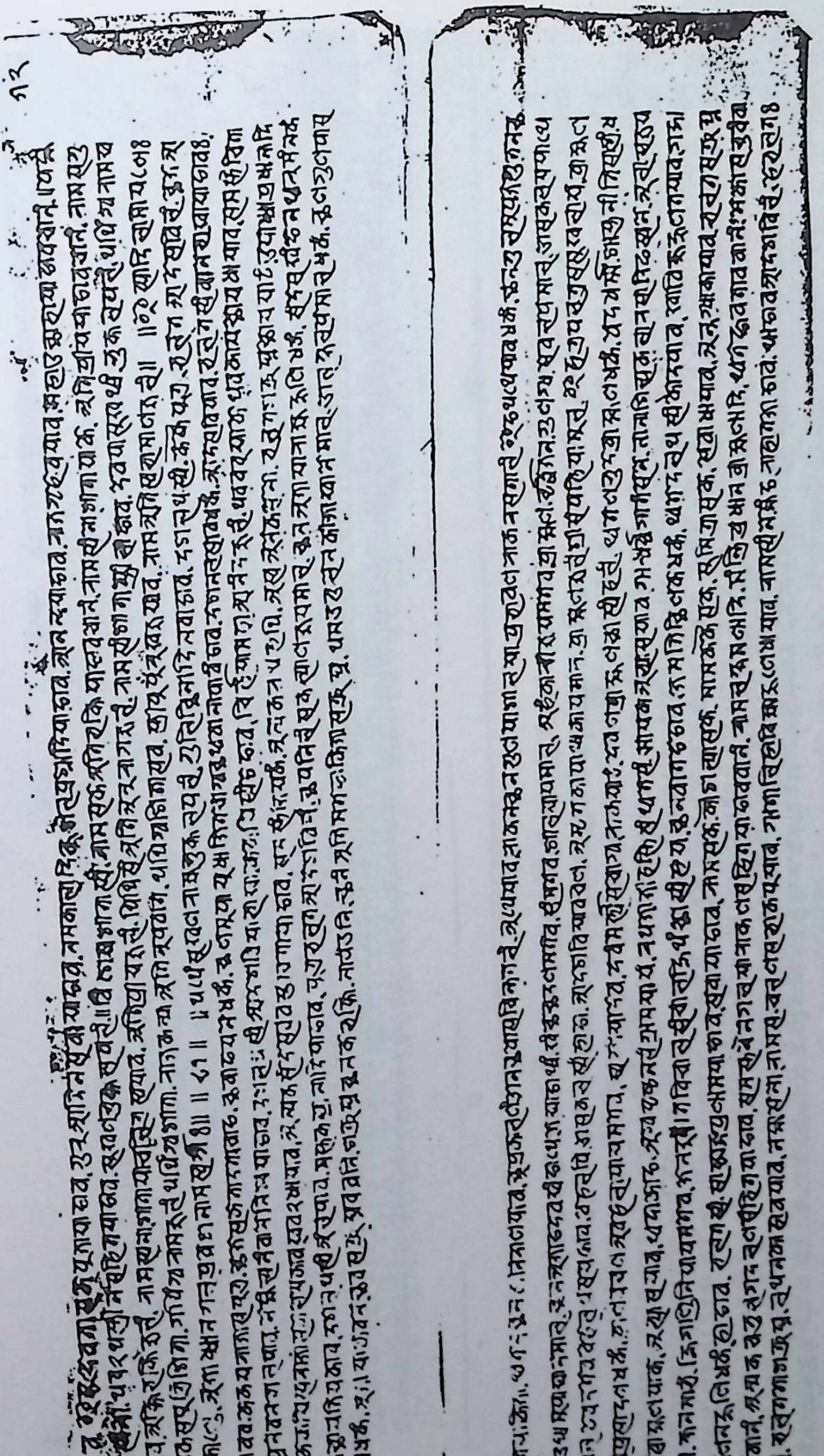

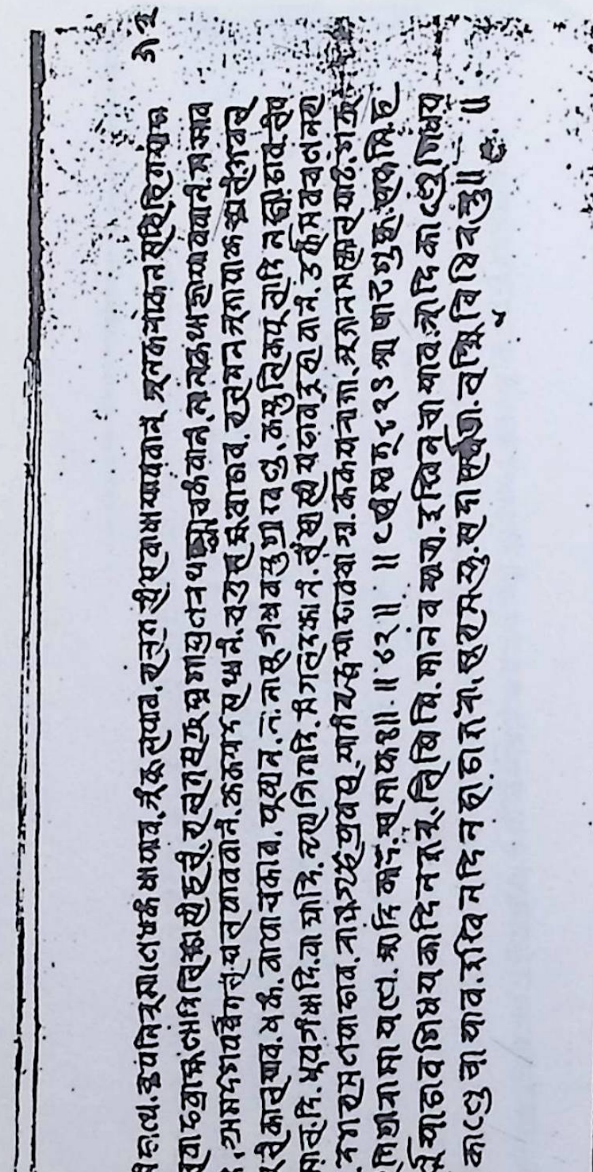

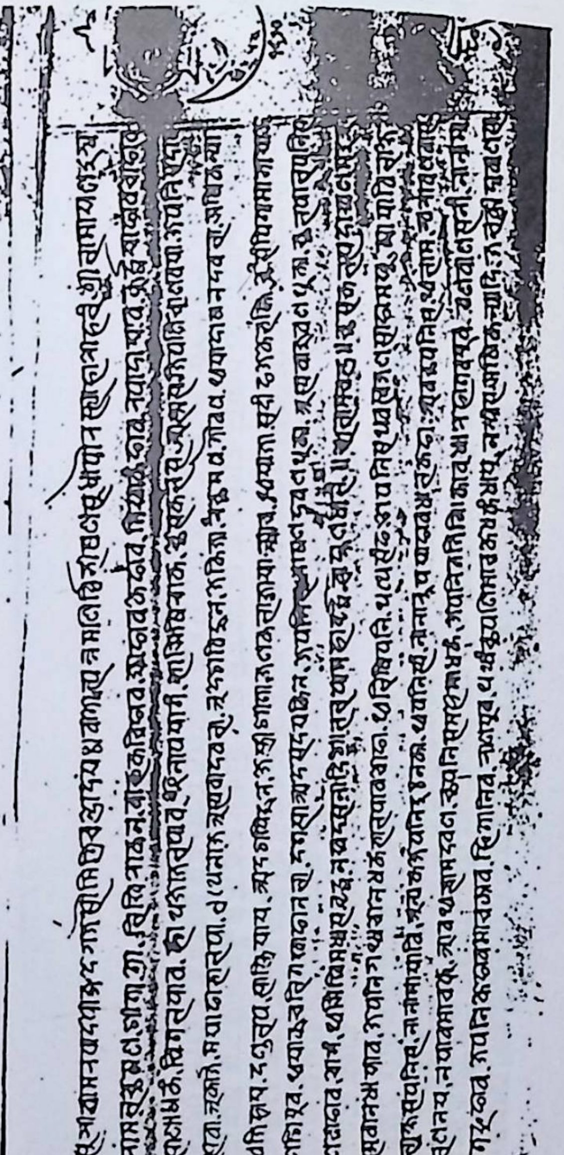

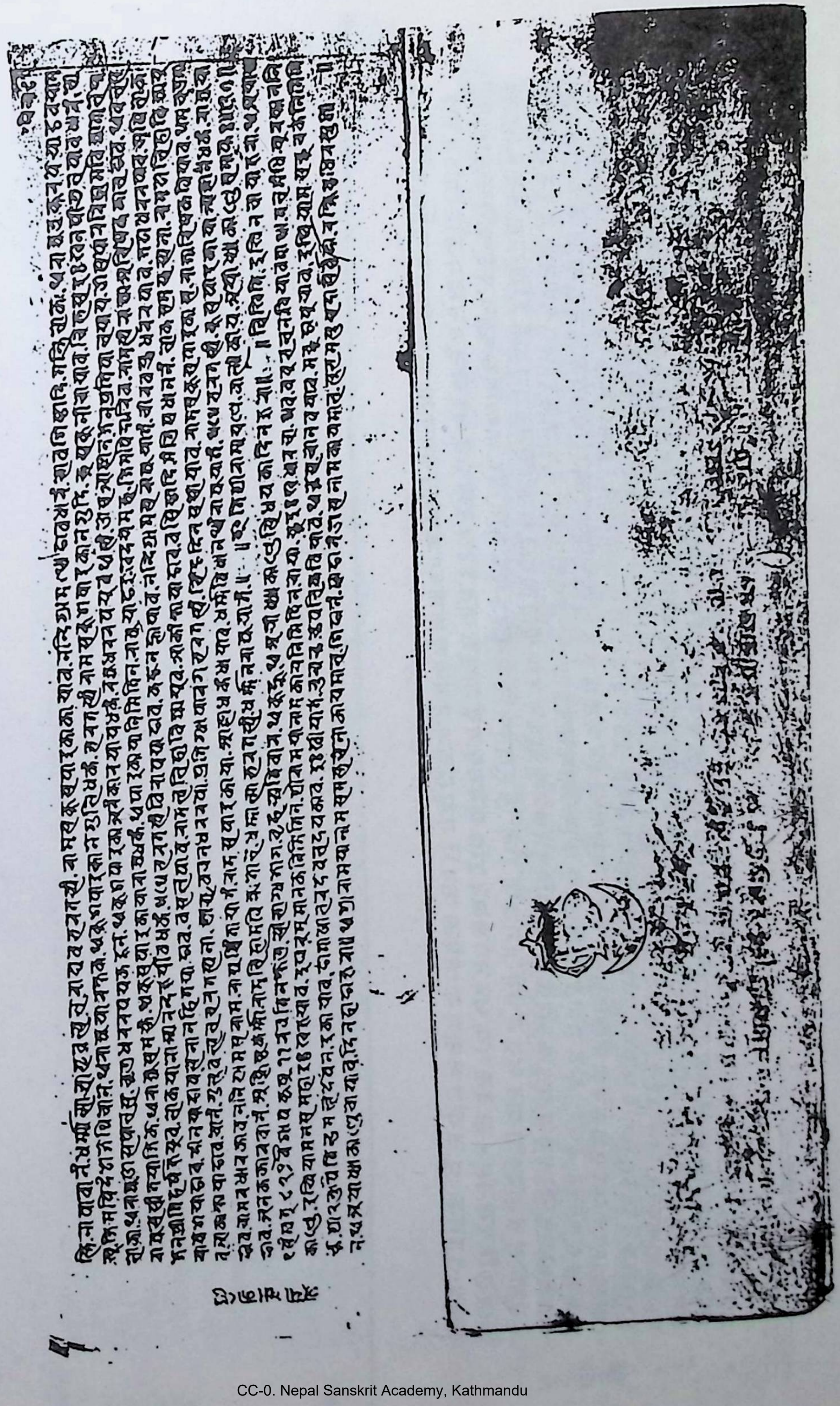

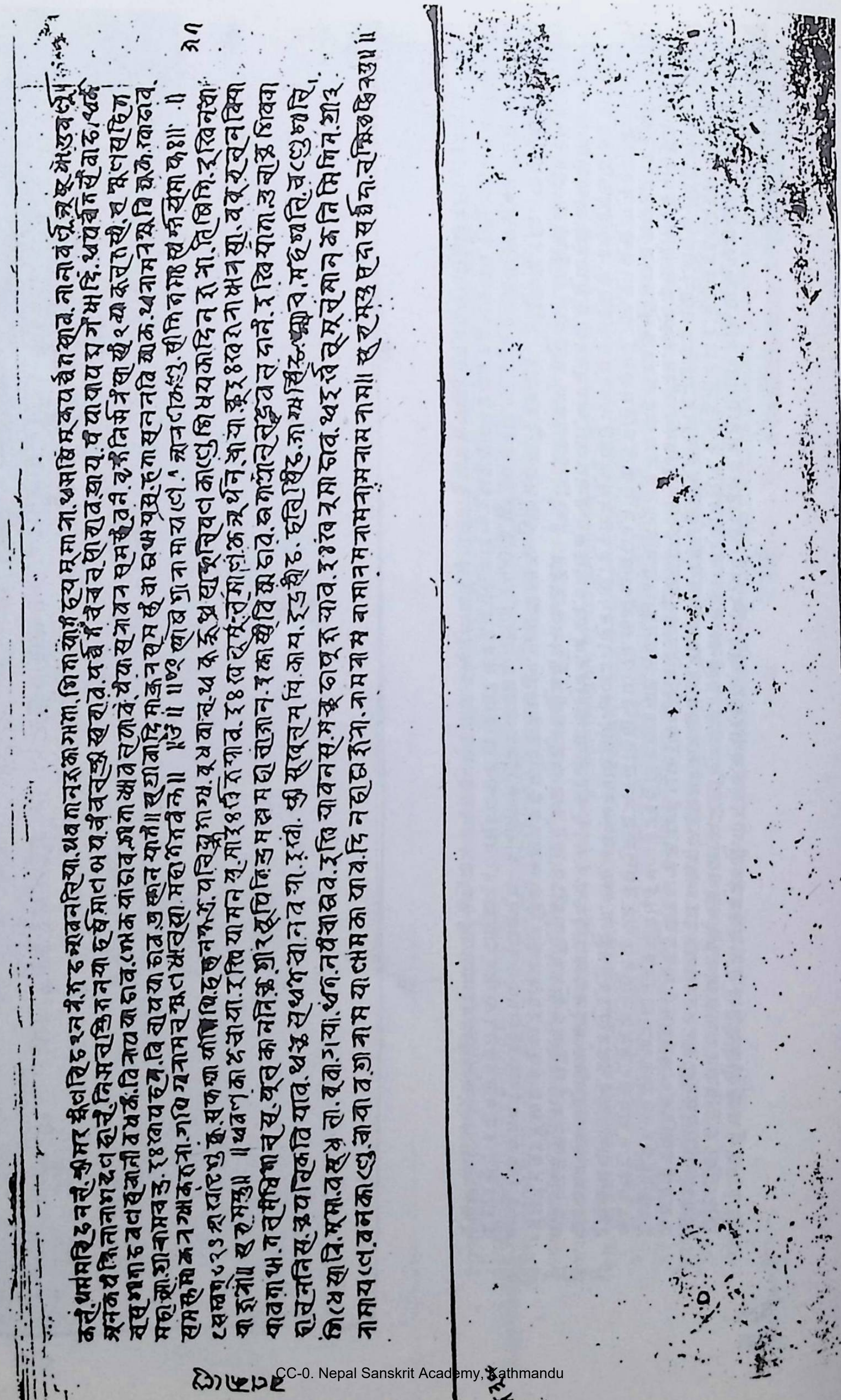

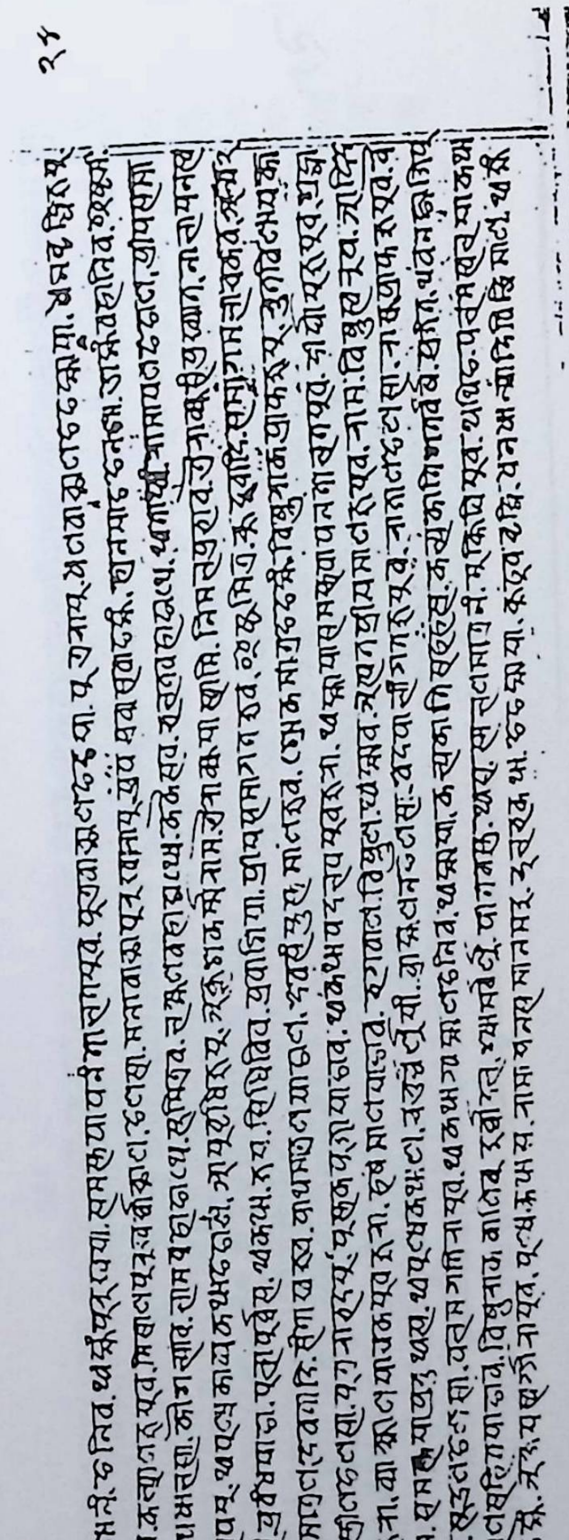

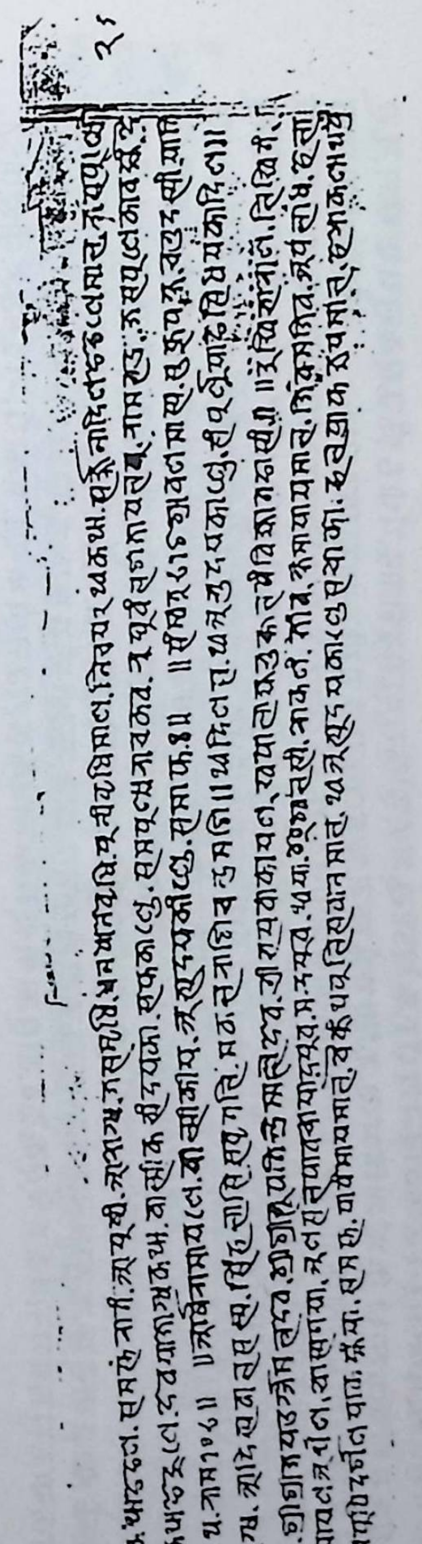

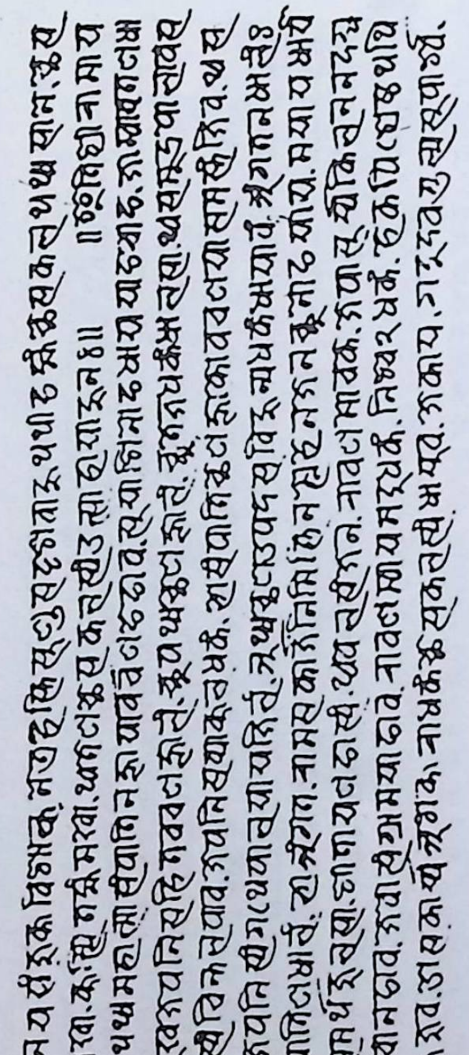

६२

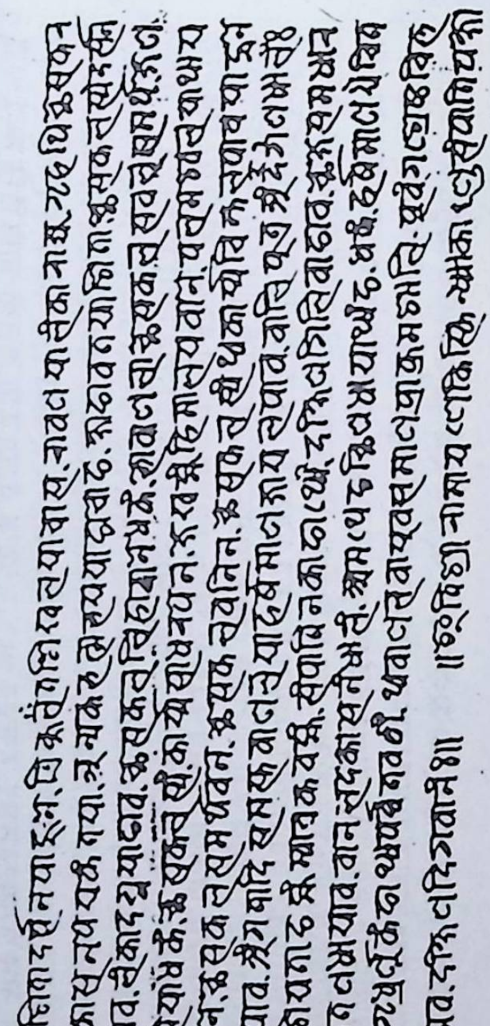

[illegible]

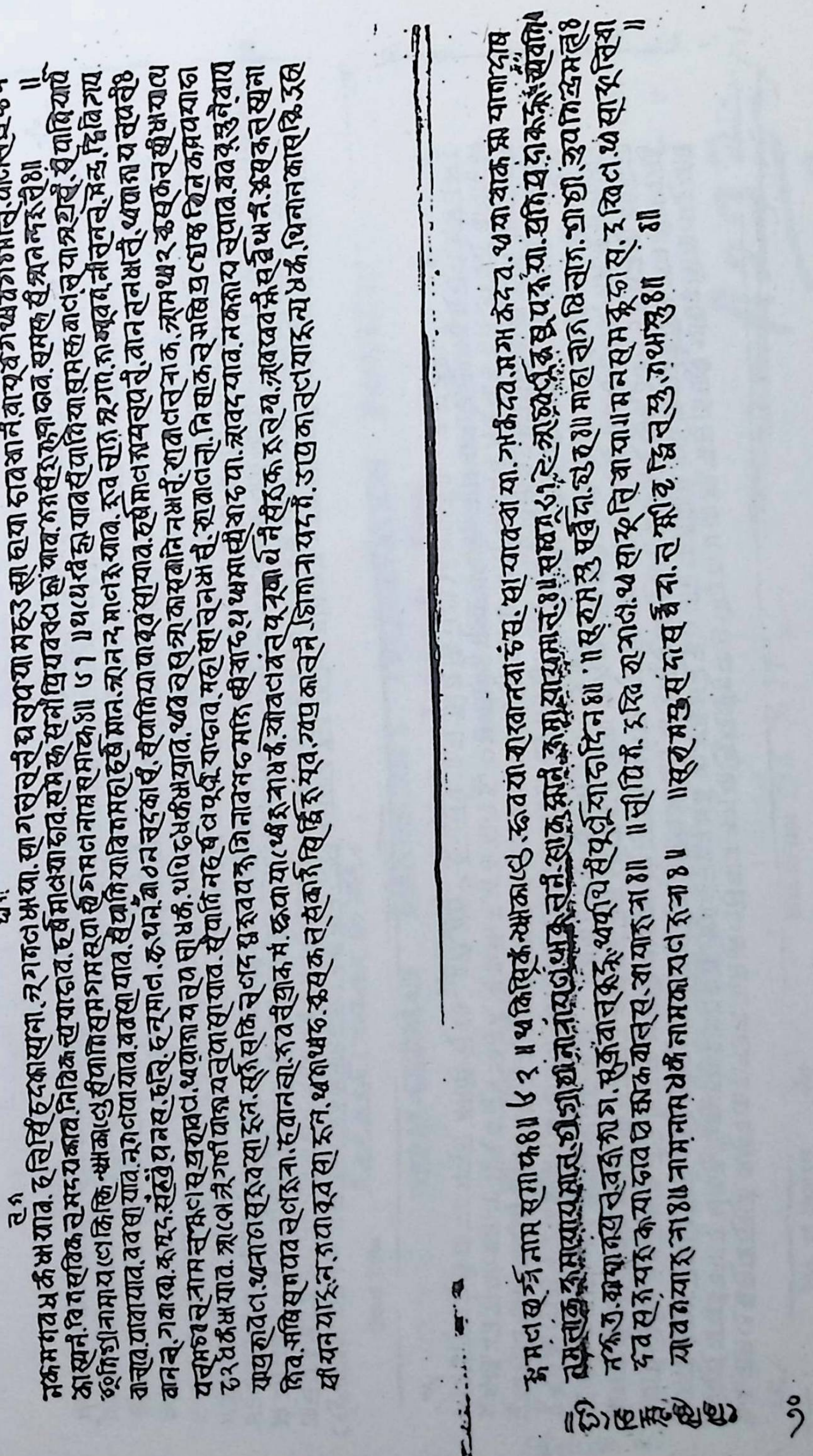

## ६५८ सिद्धाग्नि कोट्याहुति देवल प्रतिष्ठा

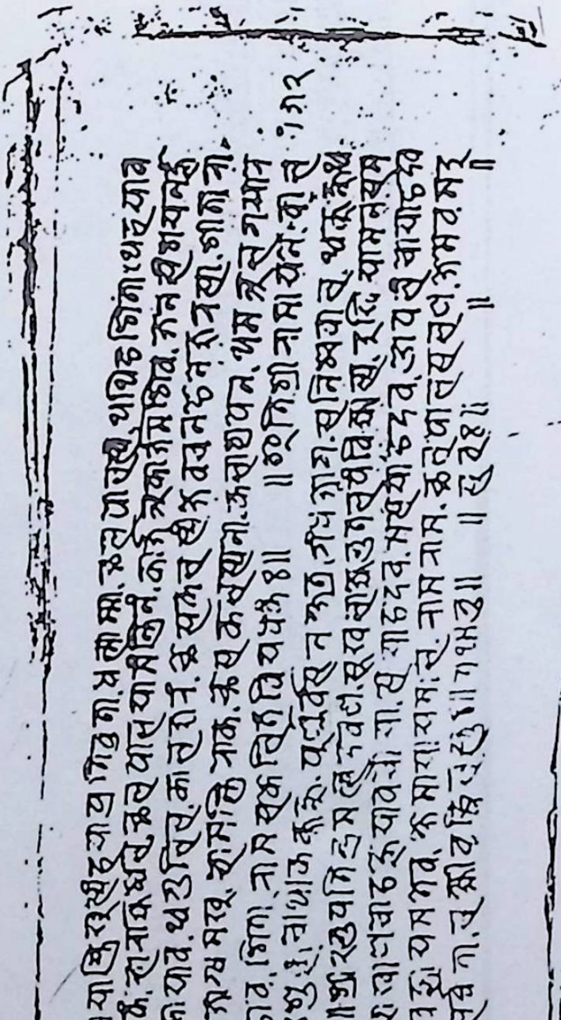

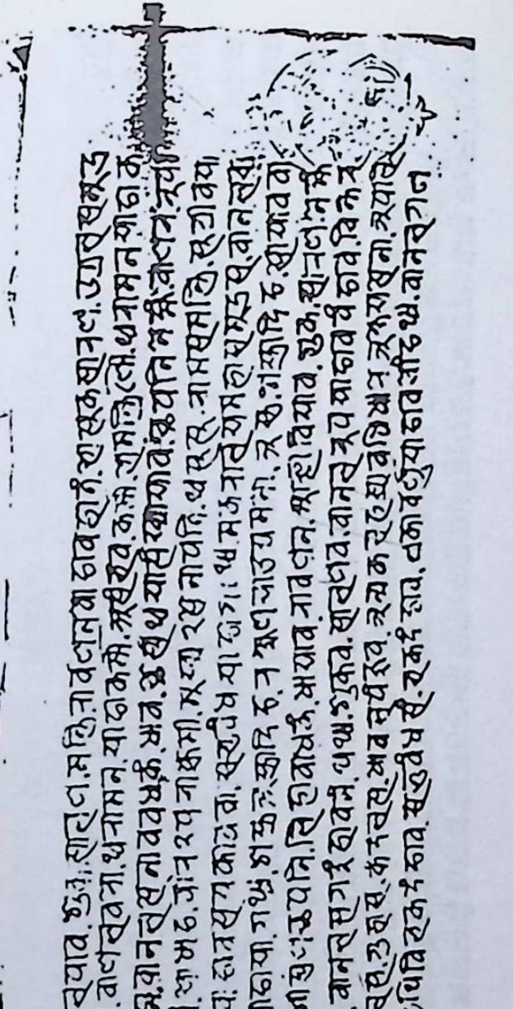

श्रीराष्ट्रिय अभिलेखालय
नेपाल

विषयः तान्त्रिक कर्मकाण्ड
पुस्तक नामः कलशार्चनविधिः
ल. सं. पु.१४९६
बि. सं. १५८
पत्र सं: ३९
आकार २८ × ११ १/२

NATIONAL ARCHIVES
NEPAL

Subject:
Mansccript-Name:
C. No.
S. No.
Folio. No.
Size.

---

**Short Title** Kalaśārcanavidhi.

**NEPAL-GERMAN MANUSCRIPT PRESERVATION PROJECT**
National Archives, Kathmandu, Nepal.

विषय नं. tāntrika karmakāṇḍa 159

Manuscript No.. 1- 1496

Catalogue [illegible]हत् संक्षिप्त सूचिपत्रम् ) vol. No.-

TITLE:

Kalaśārcanavidhi.

Reel No. A 232/26

No. of leaves: 39

Size in cms: 28 X 11 1/2

Date of filming: 14.1.72

Remarks: paper. - Newārī script.

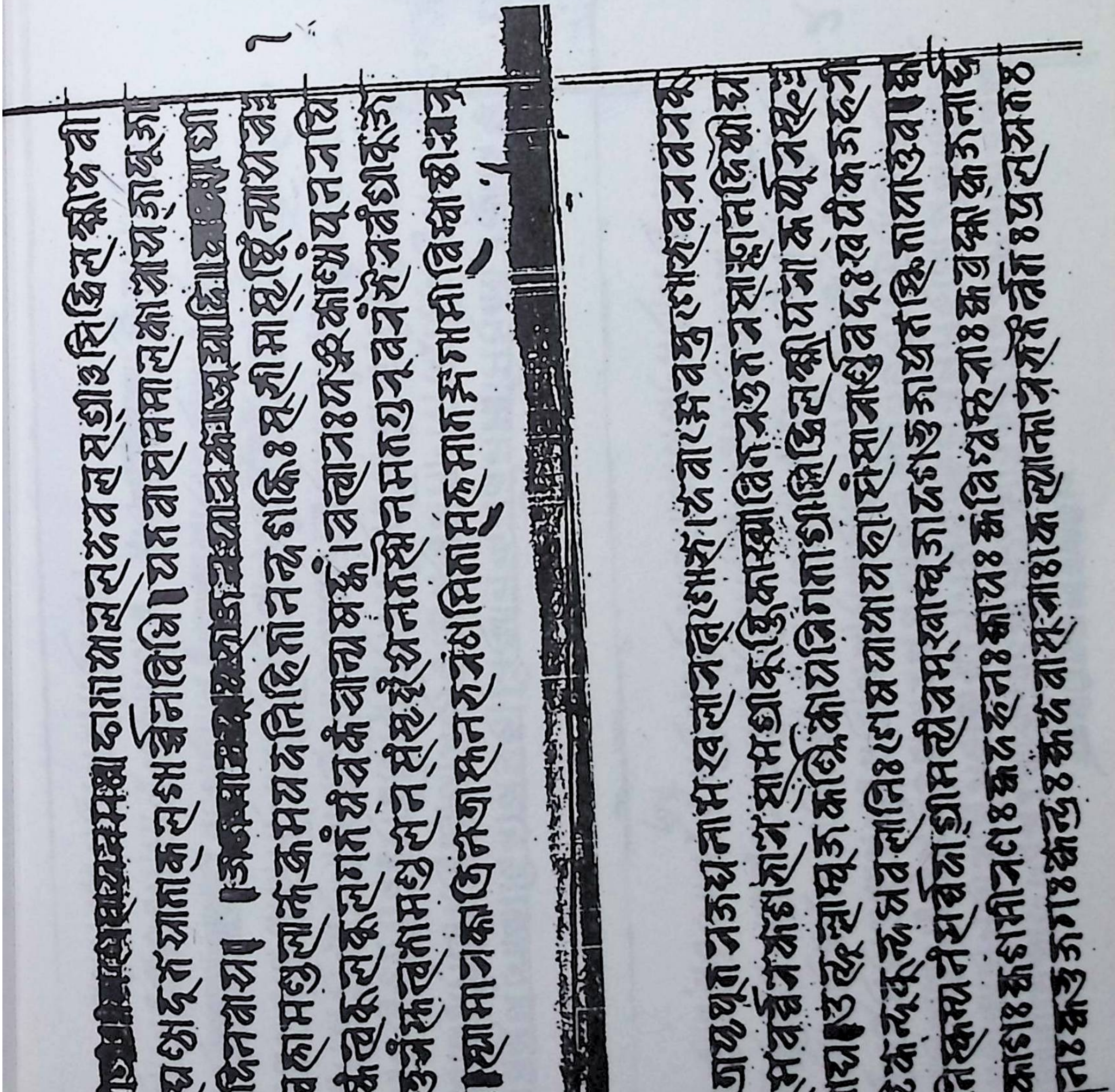

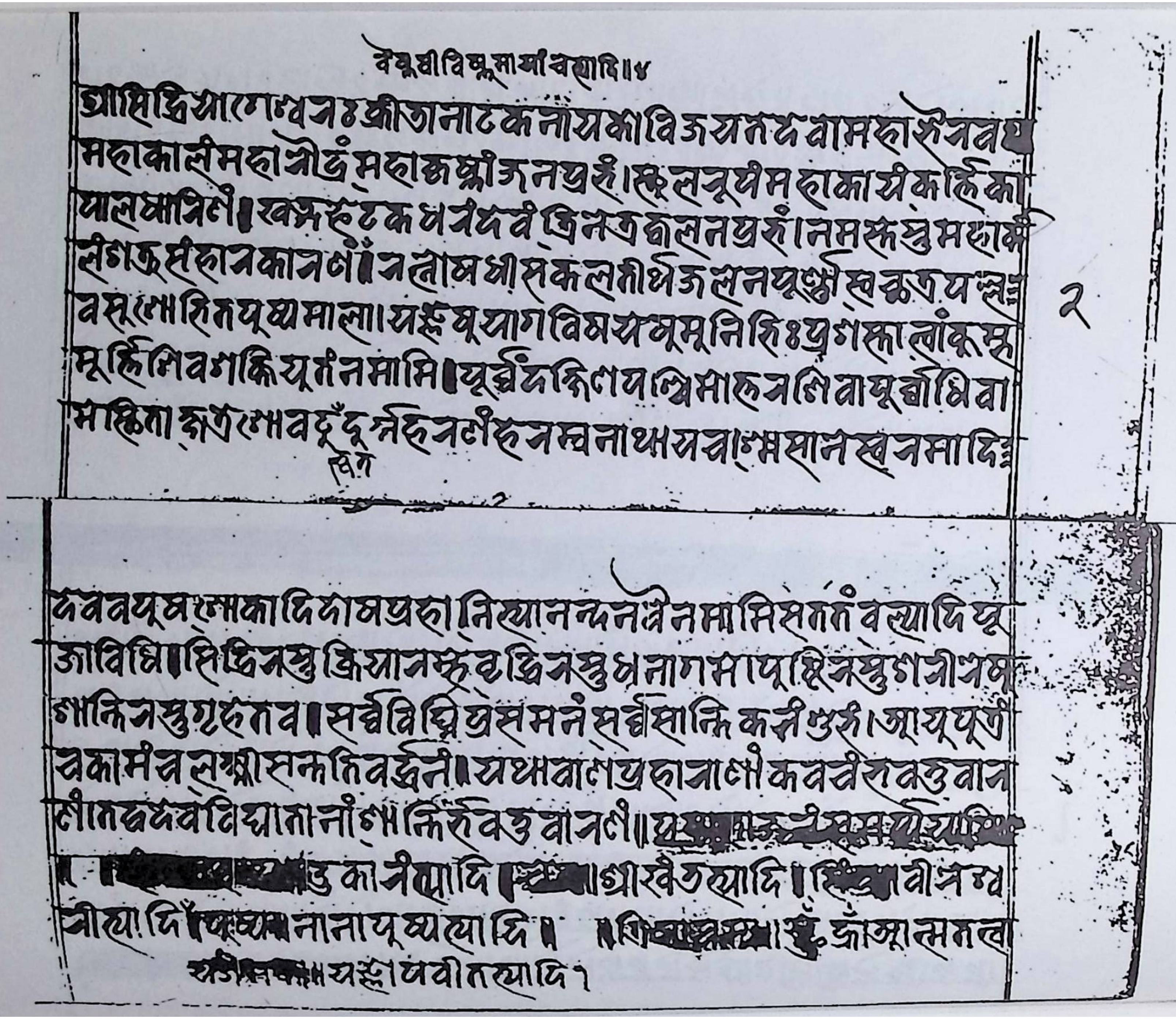

वेधवीविध्रुमामांवशादि॥४

आसिद्धिआगोस्वजःश्रीतानाटकनायकाविजयन्तदवामहासेनवध
महाकालीमहाग्नोऊं महाकृष्णोजनप्रदं। स्कन्नपीमहाकायीकलिका
पालधात्रिनी। खड्गहस्तकपालदवे त्रिनेत्रवलनप्रदं। नमस्कृत्यमहाका
लीगरुसंहारकारणी। नत्वाम्यासकलनीधेजलनपूर्णस्वरूपपल्ल
वसूलोहितपुष्पमाला। यज्ञपूयागविमयपूमूनिहिःप्रगस्तालांकृमं
मूर्त्तिंशिवशक्तियुतंनमामि। पूर्वदक्षिणपश्चिमाल्तनलितापूर्वोधिवा
माक्षितासप्तलोवदूँदूस्नेहनदीहनम्वनाथायत्वांम्मसानखनमादिक्ष
सित

२

दवनपूयल्मोकादिदोपप्रहा। नित्यानन्दनत्रेनमामिसर्व्वंवस्त्यादिपू
जाविधि। सिद्धिरस्तुक्रियारम्भवृद्धिरस्तुधनागमःपुष्टिरस्तुशरीरस्य
शान्तिरस्तुगृहेतव। सर्व्वविघ्नप्रसमनंसर्व्वशान्तिकरंशुभं। आयुःपुत्र
चकामंचलक्ष्मीसन्ततिवर्द्धनं। यथावाणप्रहाराणांकवचंरवकुवान
तीतद्वदैवविघातानांशान्तिरेवकुवारनं॥ [illegible]
[illegible] तुकारीत्यादि [illegible]। गन्धवतस्यादि। [illegible] वीजय
वीत्यादि [illegible] नानापुष्पस्यादि। । [illegible]। स्वं ओंत्रास्तमनव
[illegible]। यज्ञोपवीतस्यादि १

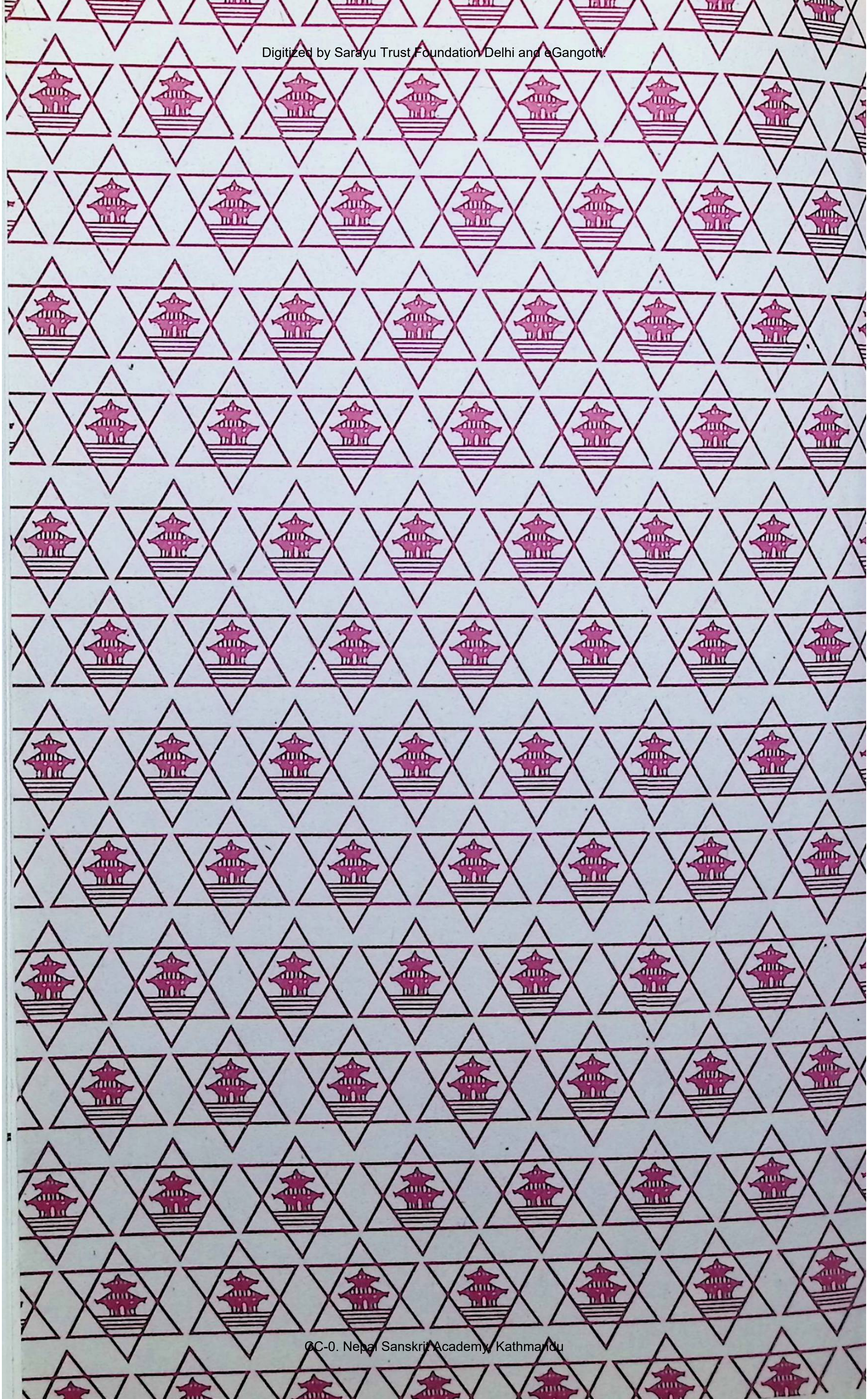

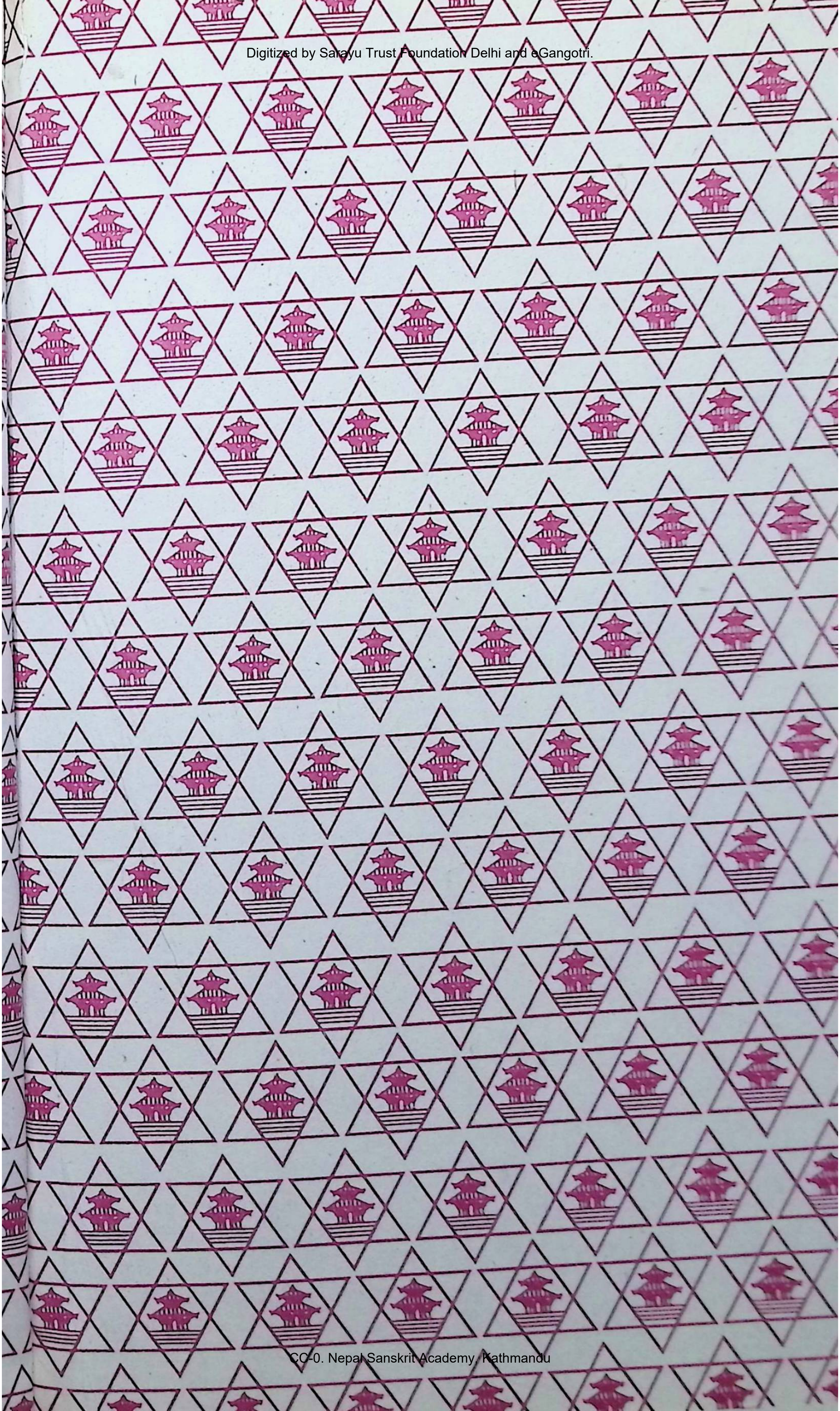

**नाम** : **डा. जनकलाल वैद्य**

**जन्म** : वि.सं. १९९१/ नेपाल संवत् १०५४

**स्थायी ठेगाना** : महालक्ष्मी चोक चक्रपथ, ललितपुर

**शैक्षिक योग्यता** : त्रि.वि.वि.बाट एम्.ए. नेपाली, वि.सं. २०१८ पहिलो समूह, "नेपालभाषाया प्राचीन काव्यया सिर्जनात्मक प्रवृत्तिया विश्लेषणात्मक अध्ययन" शीर्षक विषयमा त्रि.वि.वि.बाट विद्यावारिधि उपाधि प्राप्ति गर्ने पहिलो व्यक्ति (वि.सं. २०४१)
पैंतीस वर्ष सम्मको प्राध्यापन कार्यवाट निवृत्त ।

**प्रकाशित कृतिहरू :**

(क) सिद्धिदास अमात्यको सत्यसती खण्ड काव्यको समालोचना ग्रन्थ सत्यसतीया विवेचना (वि.सं. २०२४)

(ख) राष्ट्रिय अभिलेखालय स्थित नेपालभाषा अभिलेखग्रन्थका सूची त्रि.वि.वि. अनुसन्धान महाशाखा (वि.सं. २०४०)

(ग) नेपालभाषामा लेखिएका हस्तलिखित ग्रन्थको वर्णनात्मक सूची, राष्ट्रिय अभिलेखालय (वि.सं. २०५८)

(घ) आशा सफूकुथिका अभिलेख ग्रन्थका वर्णनात्मक सूची च्वसापासा, काठमाडौं (वि.सं. २०४८)

(ङ) कल्याणी नाटक (वि.सं. २०२४), कीर्तिलक्ष्मीया पलाः एकांकी (वि.सं.२०५५)

(च) स्वयाच्वंगु मिखा कथा संग्रह, (वि.सं. २०४०)

(छ) नेपालभाषाया प्राचीन काव्य सिर्जना (नेपालराजकीय प्रज्ञा-प्रतिष्ठान), (वि.सं. २०५९) ।

गोरखापत्र, कान्तिपुर, प्रज्ञा, सयपत्री, इनाप, खेलुइताः, रोलम्ब, मधुपर्क, झी, सितु, जः, कुलां, जनमत (वनेपा), अभिलेख, लण्डन पोष्ट, नेपाल संस्कृति, खोप्रिङ्ग, चाँप गुराँस इत्यादि पत्रपत्रिकामा अनुसन्धानात्मक,समीक्षात्मक र सिर्जनात्मक लेख रचना।

**मान सम्मान** :

नेपालराजकीय प्रज्ञाप्रतिष्ठानबाट मायादेवी प्रज्ञा पुरस्कार, (वि.सं. २०५३); महेन्द्र विद्याभूषण (क), त्रि.वि.वि. र श्री ५ को सरकारबाट दीर्घ सेवा पदक, जानपद सेवापदक, श्री ५ वीरेन्द्र शुभराज्याभिषेक पदक, साहित्य मूलुखाबाट भाषा ज्योति (वि.सं. २०५८), गणेश दुवाल खिलकुमारी प्रतिभा सम्मान (वि.सं. २०५७), सनातन धर्म सेवा समिति ललितपुरबाट अभिनन्दित, ललितपुर टंगल टोल सुधार समितिबाट सम्मान (वि.सं. २०६०) ।

नेपाल राजकीय प्रज्ञा-प्रतिष्ठान

ISBN 99933-50-99-0